

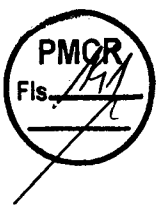

PREFEITURA MUNICIPAL DE  
**CATOLÉ DO ROCHA-PB**

DIRETORIA GERAL DE  
**LICITAÇÕES**



## EDITAL - Licitação

**PROCESSO ADMINISTRATIVO Nº 000015/2026**  
**LICITAÇÃO Nº. 1/2026**  
MODALIDADE: CONCORRÊNCIA ELETRÔNICA  
CRITÉRIO: MENOR PREÇO GLOBAL  
LEGISLAÇÃO: LEI 14.133/2021 e Decreto Municipal nº 032/2023.

Órgão Realizador do Certame:  
PREFEITURA MUNICIPAL DE CATOLÉ DO ROCHA  
PRAÇA SERGIO MAIA, 66 - CENTRO - CATOLÉ DO ROCHA - PB.  
CEP: 56884-000 - E-mail: licitacao@catoleodorocha.pb.gov.br - Tel.: (083) 34411383.

O Órgão Realizador do Certame acima qualificado, inscrito no CNPJ 09.067.562/0001-27, doravante **denominado simplesmente ORC**, torna público para conhecimento de quantos possam interessar que fará realizar através do Agente de Contratação, assessorado por sua Equipe de Apoio, sediado no endereço acima, às 08:00 horas do dia 07 de Abril de 2026 (terça-feira), por meio do site [www.portaldecompraspublicas.com.br](http://www.portaldecompraspublicas.com.br), licitação na modalidade Concorrência nº 000015/2026, na forma eletrônica, com critério de julgamento menor preço por item, e sob o regime de empreitada por preço unitário; tudo de acordo com este instrumento e em observância a Lei Federal nº 14.133, de 1º de Abril de 2021; Decreto Municipal nº 032/2023; Lei Complementar nº 123, de 14 de Dezembro de 2006; Instrução Normativa nº 73 SEGES/ME, de 30 de Setembro de 2022; e legislação pertinente, consideradas as alterações posteriores das referidas normas; conforme os critérios e procedimentos a seguir definidos, almejando obter a melhor proposta para: Contratação de empresa especializada para execução de Projeto de Engenharia para construção de calçadão, pavimentos e ciclovia na Av. Américo Hermenegildo no Bairro São Francisco neste Município na saída para Brejo dos Santos-PB.

**Data de abertura da sessão pública: 07/04/2026. Horário: 08:00 - horário de Brasília.**

Data para início da fase de lances: 07/04/2026. Horário: 08:15 - horário de Brasília.

Local: [www.portaldecompraspublicas.com.br](http://www.portaldecompraspublicas.com.br)

### 1.0.DO OBJETO

1.1.Constitui objeto da presente licitação: Contratação de empresa especializada para execução de Projeto de Engenharia para construção de calçadão, pavimentos e ciclovia na Av. Américo Hermenegildo no Bairro São Francisco neste Município na saída para Brejo dos Santos-PB.

1.2.As especificações do objeto ora licitado - quantitativo e condições -, encontram-se devidamente detalhadas no correspondente Termo de Referência - Anexo I deste instrumento.

1.3.A licitação será realizada em um único item.

1.4.O critério de julgamento adotado será o menor preço, observadas as exigências contidas neste instrumento e seus anexos quanto às especificações do objeto

1.5.A contratação acima descrita, que será processada nos termos deste instrumento convocatório, especificações técnicas e informações complementares que o acompanham, quando for o caso, justifica-se: Pela necessidade da devida efetivação de obra para suprir demanda específica – Contratação de empresa especializada para execução de Projeto de Engenharia para construção de calçadão, pavimentos e ciclovia na Av. Américo Hermenegildo no Bairro São Francisco neste Município na saída para Brejo dos Santos-PB –, considerada oportuna e imprescindível, bem como relevante medida de interesse público; e ainda, pela necessidade de desenvolvimento de ações continuadas para a promoção de atividades pertinentes, levando-se em consideração que a presente justificativa tem por objetivo fundamentar a contratação de empresa especializada para elaboração de Projeto de Engenharia destinado à construção de calçadão, pavimentação e ciclovia na Avenida Américo Hermenegildo, no Bairro São Francisco, neste Município, na saída para Brejo dos Santos-PB, como ação complementar ao Projeto Florescer Catolé. A contratação mostra-se necessária diante da demanda por qualificação da infraestrutura urbana e melhoria da mobilidade urbana, especialmente em áreas de expansão da cidade, onde se verifica aumento do fluxo de pedestres, ciclistas e veículos, exigindo intervenções planejadas e tecnicamente adequadas. Necessidade de planejamento técnico especializado; A elaboração de projetos de engenharia é etapa indispensável para garantir que a futura execução das obras ocorra com segurança, economicidade e conformidade técnica, contemplando estudos topográficos, dimensionamento estrutural, drenagem, acessibilidade e adequação ao tráfego urbano. A contratação de empresa especializada assegura a elaboração de um projeto completo, com memoriais descritivos, planilhas orçamentárias, cronograma físico-financeiro e especificações técnicas, fundamentais para a correta instrução de futuros processos licitatórios e execução da obra. Melhoria da mobilidade urbana;

A implantação de calçadão e ciclovia visa promover maior segurança e acessibilidade para pedestres e ciclistas, incentivando meios de transporte alternativos e reduzindo riscos de acidentes, especialmente em uma via de ligação intermunicipal com fluxo significativo. Integração com o Projeto Florescer Catolé; A intervenção proposta integra-se ao Projeto Florescer Catolé, iniciativa voltada à valorização dos espaços públicos, urbanização e melhoria da qualidade de vida da população. A ampliação das ações por meio deste projeto específico contribuirá para a continuidade e expansão das melhorias urbanísticas no município. Desenvolvimento urbano e valorização da área; A obra projetada proporcionará a valorização urbanística do Bairro São Francisco, promovendo melhorias na infraestrutura local, ordenamento do espaço urbano e estímulo ao desenvolvimento econômico, com potencial de atrair novos empreendimentos e fortalecer o comércio local. Promoção

da qualidade de vida; A criação de espaços adequados para circulação, convivência e prática de atividades físicas contribui diretamente para a melhoria da qualidade de vida da população, promovendo saúde, bem-estar e inclusão social. Atendimento à legislação e às boas práticas urbanísticas; A contratação está alinhada às diretrizes do Estatuto da Cidade, que estabelece a necessidade de planejamento urbano adequado, bem como às normas técnicas aplicáveis à engenharia e à mobilidade urbana. Eficiência na aplicação dos recursos públicos; A elaboração prévia de projeto técnico detalhado reduz riscos de falhas na execução da obra, evita aditivos desnecessários e garante maior controle dos custos e eficiência na aplicação dos recursos públicos. Diante do exposto, a contratação de empresa especializada para elaboração do projeto de engenharia justifica-se como medida essencial para garantir a viabilidade técnica, econômica e operacional da futura obra, contribuindo para o desenvolvimento urbano sustentável, melhoria da mobilidade e valorização dos espaços públicos do Município de Catolé do Rocha-PB, em consonância com as diretrizes do Projeto Florescer Catolé, observadas as diretrizes e metas definidas nas ferramentas de planejamento aprovadas.

1.6. Na referida contratação será concedido tratamento diferenciado e simplificado para as Microempresas e Empresas de Pequeno Porte, nos limites previstos da Lei 123/06, consideradas as hipóteses e condições estabelecidas no Art. 4º, da Lei 14.133/21. Todavia, serão afastados os benefícios estabelecidos nos Arts. 47 e 48, por estarem presentes, isolada ou simultaneamente, as situações previstas nos Incisos II e III, do Art. 49, todos do mesmo diploma legal.

1.7. Todas as referências de tempo neste Edital, no respectivo aviso e durante a sessão pública obedecerão o horário de Brasília - DF.

## 2.0. DA IMPUGNAÇÃO AO EDITAL E DO PEDIDO DE ESCLARECIMENTO

2.1. Informações ou esclarecimentos sobre esta licitação, serão prestados nos horários normais de expediente: das 08:00 as 12:00 horas.

2.2. Qualquer pessoa - cidadão ou licitante - é parte legítima para impugnar o Edital deste certame por irregularidade ou para solicitar esclarecimento sobre os seus termos, devendo encaminhar o respectivo pedido, dirigido ao Agente de Contratação, até 03 (três) dias úteis antes da data de abertura da sessão pública, por meio eletrônico, exclusivamente, da seguinte forma:

2.2.1. No endereço: [www.portaldecompraspublicas.com.br](http://www.portaldecompraspublicas.com.br).

2.3. O Agente de Contratação responderá aos pedidos de esclarecimentos ou impugnação no prazo de até três dias úteis, contado da data de seu recebimento, limitado ao último dia útil anterior à data da abertura do certame, e poderá requisitar subsídios formais aos responsáveis pela elaboração deste Edital e dos seus anexos.

2.4. A impugnação não possui efeito suspensivo, sendo a sua concessão medida excepcional que deverá ser motivada pelo Agente de Contratação, nos autos do processo de licitação.

2.5. Acolhida a impugnação contra o Edital, será definida e publicada nova data para realização do certame, observados os prazos fixados na norma vigente.

2.6. As respostas aos pedidos de esclarecimentos e impugnações serão divulgadas em sítio eletrônico oficial do ORC e no sistema, dentro do prazo estabelecido no item 2.3, e vincularão os participantes e a Administração.

## 3.0. DOS ELEMENTOS PARA LICITAÇÃO

3.1. Aos participantes serão fornecidos os seguintes elementos que integram este Edital para todos os fins e efeitos:

3.1.1. ANEXO I - TERMO DE REFERÊNCIA – ESPECIFICAÇÕES;

3.1.2. ANEXO II - MODELO DE DECLARAÇÃO – de não empregar menor;

3.1.3. ANEXO III - MODELO DE DECLARAÇÃO – que a proposta compreende a integralidade dos custos;

3.1.4. ANEXO IV - MINUTA DO CONTRATO;

3.1.5. ANEXO V - MODELOS DE DECLARAÇÕES - cumprimento de requisitos normativos;

3.1.6. ANEXO VI – MODELO DE DECLARAÇÃO - de visita técnica;

3.1.7. ANEXO VII - MODELO DE DECLARAÇÃO – de cumprimento da Lei Municipal nº 1.374/2013;

3.1.8. ANEXO VIII – PROJETO DE ENGENHARIA E PLANILHAS ORÇAMENTÁRIAS

3.2. A obtenção do Edital será feita da seguinte forma:

3.2.1. Pelos endereços eletrônicos:

3.2.1.1. [www.catoledorochoa.pb.gov.br](http://www.catoledorochoa.pb.gov.br);

3.2.1.2. [www.tce.pb.gov.br](http://www.tce.pb.gov.br);

3.2.1.3. [www.portaldecompraspublicas.com.br](http://www.portaldecompraspublicas.com.br); e

3.2.1.4. [www.gov.br/pncp](http://www.gov.br/pncp).

3.3. O Projeto Básico referente ao objeto ora licitado está disponibilizado junto à Comissão nos horários normais de expediente, até o último dia útil anterior à data estabelecida para recebimento dos envelopes habilitação e proposta, onde poderá ser examinado e obtido pelos interessados, inclusive em meio magnético, observados os procedimentos definidos pelo ORC.

## 4.0. DO SUPORTE LEGAL

4.1. Esta licitação reger-se-á pela Lei Federal nº 14.133, de 1º de Abril de 2021; Lei Complementar nº 123, de 14 de Dezembro de 2006; Instrução Normativa nº 73 SEGES/ME, de 30 de Setembro de 2022; e legislação pertinente, consideradas as alterações posteriores das referidas normas; que ficam fazendo partes integrantes deste Edital, independente de transcrição.

## 5.0. DO PRAZO E DOS RECURSOS ORÇAMENTÁRIOS

5.1. O prazo máximo para a execução do objeto ora licitado, conforme suas características e as necessidades do ORC, e que admite prorrogação nas condições e hipóteses previstas na Lei 14.133/21, está abaixo indicado e será considerado a partir da emissão da Ordem de Serviço:

Início: 3 (três) dias;

Conclusão: 03 (três) meses.

5.2. O prazo de vigência do correspondente contrato será determinado: 06 (seis) meses, considerado da data de sua assinatura; podendo ser prorrogado, nas hipóteses e nos termos dos Arts. 105 a 114, da Lei 14.133/21.

5.3. As despesas decorrentes do objeto deste certame, correrão por conta da seguinte dotação:



Recursos Ordinários: FPM/ICMS/Transf. Especial União Emenda nº 09032024-068558 e Outros;  
15.452.0034.2069 – Manut. da Sec. de Infraestrutura;  
15.451.0034.1070 – Pavimentação Asfalt. e a Paralelepídeos de Ruas e Avenidas;  
15.451.0034.1326 – Construção de Passarela de Pedestre;  
27.812.0012.1325 – Construção de Ciclovia  
449051.00 – Obras e Instalações;  
449051.99 – Outras Obras e Instalações.

## 6.0. DAS CONDIÇÕES DE PARTICIPAÇÃO

6.1. A licitação será realizada à distância e em sessão pública, por meio do sistema disponível no endereço eletrônico: [www.portaldecompraspublicas.com.br](http://www.portaldecompraspublicas.com.br).

6.2. Deverão ser observadas as normas e procedimentos estabelecidos pelo provedor do sistema, disponíveis no referido sítio eletrônico para acesso ao sistema e operacionalização.

6.3. Caberá ao licitante interessado em participar deste certame, acompanhar as operações no sistema eletrônico durante o processo licitatório e responsabilizar-se pelo ônus decorrente da perda de negócios diante da inobservância de mensagens emitidas pela Administração ou de sua desconexão; e comunicar imediatamente ao provedor do sistema qualquer acontecimento que possa comprometer o sigilo ou a segurança, para imediato bloqueio de acesso.

6.4. A participação neste certame é aberta a quaisquer interessados, inclusive as Microempresas e Empresas de Pequeno Porte, nos termos da legislação vigente.

6.4. Não poderão participar os interessados:

6.4.1. Que não atendam às condições deste Edital e seus anexos;

6.4.2. Estrangeiros que não tenham representação legal no Brasil com poderes expressos para receber citação e responder administrativa ou judicialmente;

6.4.3. Que estejam sob falência, concurso de credores, concordata ou em processo de dissolução ou liquidação;

6.4.4. Proibidos de participar de licitações e celebrar contratos administrativos, na forma da legislação vigente;

6.4.5. Cujo estatuto ou contrato social não incluir o objeto desta licitação; e

6.4.6. Que se enquadrem nas vedações previstas no Art. 14º, da Lei 14.133/21.

**6.5. O presente Edital não possibilitará a participação das pessoas físicas.**

6.6. Não será permitida a participação de pessoas jurídicas que estejam reunidas em consórcio.

**6.7. Não será permitida a participação de sociedades cooperativas.**

**6.8. CONDIÇÕES ESPECÍFICAS:** O licitante deverá atender aos requisitos abaixo e os respectivos comprovantes, obrigatoriamente, integrarão a documentação para fins de habilitação:

6.8.1. Comprovação de avaliação prévia do local de execução da obra, feita através de uma das seguintes opções a critério do licitante: a) Declaração formal assinada pelo responsável técnico do licitante, em substituição da referida vistoria prévia, contendo a identificação da empresa e do signatário, local e data, e basicamente com os seguintes termos: ► "DECLARAMOS sob as penalidades da lei, que temos conhecimento pleno das condições e peculiaridades inerentes à natureza dos trabalhos relativamente ao objeto da Concorrência Eletrônica nº 01/2026, assumindo total responsabilidade por esse fato e informando que não o utilizaremos para quaisquer questionamentos futuros que ensejem avenças técnicas ou financeiras com a Prefeitura Municipal de Catolé do Rocha - PB"; b) Vistoria prévia ao local de execução da obra, a ser realizada pelo responsável técnico da empresa até o último dia útil que anteceder a licitação. O correspondente atestado de vistoria deverá ser formalmente elaborado pelo próprio licitante e assinado pelo seu responsável técnico, contendo a identificação da empresa e do signatário, a data que foi efetuada a vistoria, e basicamente com os seguintes termos: ► "ATESTAMOS sob as penalidades da lei, que vistoriamos o local de execução da obra e tomamos pleno conhecimento das condições e peculiaridades inerentes a natureza dos trabalhos relativamente ao objeto da Concorrência Eletrônica nº 01/2026, realizada pela Prefeitura Municipal de Catolé do Rocha - PB".

6.8.1.1. No caso do licitante optar por realizar a vistoria prévia ao local de execução da obra, deverá comunicar ao Órgão de Contratação com a devida antecedência, observado o prazo máximo para realização da referida vistoria, necessária para que seja feito o devido agendamento junto ao setor competente do ORC que disponibilizará data e horário diferentes para os eventuais interessados.

6.8.2. Comprovação de capacidade técnico-profissional, através da **apresentação de Profissional**, devidamente registrado no conselho profissional competente, detentor de atestado de responsabilidade técnica por execução de obra ou serviço de características semelhantes às parcelas de maior relevância ou valor significativo do objeto da presente licitação, que foram determinadas nos termos da norma vigente; abaixo indicadas. O referido atestado, que no caso é representado pela Certidão de Acervo Técnico - CAT emitida pelo conselho profissional competente, só será aceita se acompanhada da comprovação de que o Profissional apresentado pertence ao quadro da empresa ou dele fará parte caso seja vencedora do presente certame. Tal comprovação poderá ser feita através da apresentação de qualquer um dos seguintes documentos, a critério do licitante: a) cópia da Carteira de Trabalho e Previdência Social - CTPS assinada ou da ficha de Registro do Empregado; b) instrumento de contrato de prestação de serviços regido pela legislação civil comum, com firmas reconhecidas em cartório; c) ART Cargo-Função ou equivalente, emitido pelo conselho profissional competente; d) será verificado no contrato social, alteração contratual ou equivalente na forma da lei, quando o responsável técnico for sócio da empresa; e) certidão de registro do licitante no conselho profissional competente, nos termos da norma vigente, dentro da data de sua validade e apenas quando essa trazer a indicação expressa do referido Profissional apresentado, como responsável técnico da empresa; f) declaração formal assinada pelo responsável técnico designado pelo licitante, detentor do correspondente acervo, contendo obrigatoriamente a identificação da empresa e do signatário, local e data, e basicamente com os seguintes termos: ► "DECLARO sob as penalidades da lei, que autorizei a apresentação do meu acervo para comprovação da capacidade técnico-profissional exigida na Concorrência Eletrônica nº. 01/2026 e que integrarei o quadro técnico da empresa, ou lhe prestarei serviços para obra específica, caso seja vencedora do referido certame, realizado pela Prefeitura Municipal de Catolé do Rocha - PB". Serão admitidos os atestados referentes à execução de obras ou serviços similares de complexidade tecnológica e operacional equivalente ou superior a: **ASSENTAMENTO DE GUIA (MEIO-FIO) EM TRECHO RETO, CONFECCIONADA EM CONCRETO PRÉ-FABRICADO, DIMENSÕES 100X15X13X30 CM (COMP. X BASE INF. X BASE SUP. X ALTURA), COM QUANTIDADE MÍNIMA DE**

**515M. EXECUÇÃO DE PASSEIO EM PISO INTERTRAVADO, COM BLOCO RETANGULAR COR NATURAL DE 20 X 10 CM, ESP. 6 CM, COM QUANTIDADE MÍNIMA DE 460M<sup>2</sup>.**

6.8.2.1.O referido profissional indicado pelo licitante deverá participar da execução da obra, e será admitida a sua substituição por profissional de experiência equivalente ou superior, desde que aprovada pelo ORC.

6.8.2.2.O licitante poderá apresentar mais de um profissional e atestado para comprovação da sua capacidade técnico-profissional.

6.8.2.3.Os licitantes que venham a apresentar o mesmo Profissional para comprovação da capacidade técnico-profissional serão automaticamente inabilitados.

6.8.3.Comprovação de capacidade técnico-operacional, através de certidão ou atestado fornecido por pessoa jurídica de direito público ou privado, ou regularmente emitidos pelo conselho profissional competente, quando for o caso, **em favor do Licitante**, que demonstre a sua capacidade operacional na execução de serviços similares de complexidade tecnológica e operacional equivalente ou superior às parcelas de maior relevância ou valor significativo do objeto da presente licitação, que foram determinadas nos termos da norma vigente; abaixo indicadas. Serão admitidos as certidões ou os atestados referentes à execução de obras ou serviços similares de complexidade tecnológica e operacional equivalente ou superior a: **ASSENTAMENTO DE GUIA (MEIO-FIO) EM TRECHO RETO, CONFECCIONADA EM CONCRETO PRÉ-FABRICADO, DIMENSÕES 100X15X13X30 CM (COMP. X BASE INF. X BASE SUP. X ALTURA), COM QUANTIDADE MÍNIMA DE 515M. EXECUÇÃO DE PASSEIO EM PISO INTERTRAVADO, COM BLOCO RETANGULAR COR NATURAL DE 20 X 10 CM, ESP. 6 CM, COM QUANTIDADE MÍNIMA DE 460M<sup>2</sup>.**

6.8.3.1.O licitante poderá apresentar mais de uma certidão ou atestado para comprovação da sua capacidade técnico-operacional.

**6.9.GARANTIA DE PROPOSTA:** O licitante deverá atender ao requisito abaixo e o respectivo comprovante encaminhado por meio do sistema eletrônico, quando solicitado pelo Agente de Contratação, como requisito de pré-habilitação:

6.9.1.Comprovação do recolhimento de quantia a título de garantia de proposta, no valor equivalente a **R\$ 7.078,00**. Essa comprovação terá como referência o momento de apresentação da proposta, portanto, o prazo máximo para a "prestação" da referida garantia é **até a data e o horário previstos para abertura da sessão pública desta licitação**. Caberá ao licitante optar por uma das seguintes modalidades de garantia: a) caução em dinheiro ou em títulos da dívida pública emitidos sob a forma escritural, mediante registro em sistema centralizado de liquidação e de custódia autorizado pelo Banco Central do Brasil, e avaliados por seus valores econômicos, conforme definido pelo Ministério da Economia; b) seguro garantia; c) fiança bancária emitida por banco ou instituição financeira devidamente autorizada a operar no País pelo Banco Central do Brasil; d) título de capitalização custeado por pagamento único, com resgate pelo valor total. A referida garantia, quando na modalidade caução em dinheiro, deverá ser depositada na seguinte conta: Titular - **Pref C do Rocha-PB – Cauções**, Banco - Bando do Brasil. Agência - **0585-1**. Conta Corrente – **46.341-8** (depósitos ou transferências identificadas, não serão aceitos pagamentos via pix). **O referido comprovante ou apólice deverá ser anexado no sistema no momento do cadastro da proposta**. Na hipótese do respectivo comprovante bancário apresentar alguma inconsistência que não permita a confirmação de depósito do valor referente à garantia, a proposta será desclassificada.

6.9.1.1.A garantia de proposta será devolvida ao licitante no prazo de 10 (dez) dias úteis, contado da assinatura do contrato ou da data em que for declarada fracassada a licitação; **Após decorrido este prazo, o licitante deverá encaminhar e-mail para: [financas@catoledorocha.pb.gov.br](mailto:financas@catoledorocha.pb.gov.br), informando o pregão e anexando o comprovante da caução.**

6.9.1.2.Implicará execução do valor integral da garantia de proposta a recusa em assinar o contrato ou a não apresentação dos documentos para a contratação;

6.9.1.3.Não sendo comprovado o recolhimento da correspondente quantia a título de garantia de proposta conforme as disposições deste item, inclusive se for realizado posteriormente a data e o horário previstos para abertura da sessão pública desta licitação, a respectiva proposta será desclassificada

## **7.0.DO CREDENCIAMENTO**

7.1.Poderão participar desta Concorrência os interessados que estiverem previamente credenciados no sistema eletrônico de disputa à distância utilizado pelo ORC, acessando o seguinte endereço eletrônico: **[www.portaldecompraspublicas.com.br](http://www.portaldecompraspublicas.com.br)**.

7.2.Os interessados deverão atender às condições e procedimento constantes do referido site, cujo credenciamento implica a responsabilidade do licitante ou de seu representante legal e a presunção de sua capacidade técnica para realização das transações inerentes ao certame.

7.3.O licitante responsabiliza-se exclusiva e formalmente pelas transações efetuadas em seu nome, assume como firmes e verdadeiras suas propostas e seus lances, inclusive os atos praticados, diretamente ou por seu representante, excluída a responsabilidade do provedor do sistema eletrônico ou do ORC por eventuais danos decorrentes de uso indevido das credenciais de acesso, ainda que por terceiros.

7.4.É de responsabilidade do cadastrado conferir a exatidão dos seus dados cadastrais no referido sistema e mantê-los atualizados junto aos órgãos responsáveis pela informação, devendo proceder, imediatamente, à correção ou à alteração dos registros tão logo identifique incorreção ou aqueles se tomem desatualizados.

7.5.A não observância do disposto no item anterior poderá ensejar desclassificação no momento da habilitação.

## **8.0.DA APRESENTAÇÃO DA PROPOSTA**

8.1.Os licitantes encaminharão, exclusivamente por meio do sistema eletrônico, a proposta com o preço, conforme o critério de julgamento adotado neste Edital, até a data e o horário estabelecidos para abertura da sessão pública.

8.2.No cadastramento da proposta inicial, o licitante declarará, em campo próprio do sistema, relativamente às declarações necessárias e obrigatórias, sem prejuízo da exigência de outras declarações previstas em legislação específica e na Lei 14.133/21; tais como:

8.2.1. Que está ciente e concorda com as condições contidas no Edital e seus anexos, bem como de que a proposta apresentada compreende a integralidade dos custos para atendimento dos direitos trabalhistas assegurados na Constituição Federal, nas leis trabalhistas, nas normas infralegais, nas convenções coletivas de trabalho e nos termos de ajustamento de conduta vigentes na data de sua entrega em definitivo e que cumpre plenamente os requisitos de habilitação definidos no instrumento convocatório.

8.2.2. Que não emprega menor de 18 anos em trabalho noturno, perigoso ou insalubre e não emprega menor de 16 anos, salvo menor, a partir de 14 anos, na condição de aprendiz, nos termos do Art. 7º, XXXIII, da Constituição Federal.

- 8.2.3. Que não possui, em sua cadeia produtiva, empregados executando trabalho degradante ou forçado, observando o disposto nos incisos III e IV, do Art. 1º e no Inciso III, do Art. 5º da Constituição Federal.
- 8.2.4. Que cumpre as exigências de reserva de cargos para pessoa com deficiência e para reabilitado da Previdência Social, previstas em Lei e em outras normas específicas.
- 8.3. O licitante enquadrado como Microempresa ou Empresa de Pequeno Porte deverá declarar, ainda, em campo próprio do sistema eletrônico, que cumpre os requisitos estabelecidos no Art. 3º, da Lei 123/06, estando apto a usufruir do tratamento favorecido previsto em seus Arts. 42 a 49, observado o disposto nos §§ 1º ao 3º, do Art. 4º, da Lei 14.133/21:
- 8.3.1. No item exclusivo para participação de microempresas e empresas de pequeno porte, a assinalação do campo "não" impedirá o prosseguimento no certame, para aquele item; e
- 8.3.2. Nos itens em que a participação não for exclusiva para microempresas e empresas de pequeno porte, a assinalação do campo "não" apenas produzirá o efeito de o licitante não ter direito ao tratamento favorecido previsto na Lei 123/06, mesmo que microempresa ou empresa de pequeno porte.
- 8.4. Os licitantes poderão retirar ou substituir a proposta, anteriormente inserida no sistema, até a abertura da sessão pública.
- 8.5. Não haverá ordem de classificação na etapa de apresentação da proposta pelo licitante, o que ocorrerá somente após os procedimentos de abertura da sessão pública e da fase de envio de lances.
- 8.6. Serão disponibilizados para acesso público os documentos que compõem a proposta dos licitantes convocados para apresentação de propostas, após a fase de envio de lances.
- 8.7. Desde que disponibilizada a funcionalidade no sistema, o licitante poderá parametrizar o seu valor final mínimo quando do cadastramento da proposta e obedecerá às seguintes regras:
- 8.7.1. A aplicação do intervalo mínimo de diferença de valores, que incidirá tanto em relação aos lances intermediários quanto em relação ao lance que cobrir a melhor oferta; e
- 8.7.2. Os lances serão de envio automático pelo sistema, respeitado o valor final mínimo estabelecido e o intervalo de que trata o subitem anterior.
- 8.8. O valor final mínimo parametrizado no sistema poderá ser alterado pelo fornecedor durante a fase de disputa, sendo vedado valor superior a lance já registrado pelo fornecedor no sistema.
- 8.9. O valor final mínimo parametrizado possuirá caráter sigiloso para os demais licitantes e para o ORC, podendo ser disponibilizado estrita e permanentemente aos órgãos de controle externo e interno.
- 8.10. Caberá ao licitante acompanhar as operações no sistema eletrônico durante o processo licitatório e se responsabilizar pelo ônus decorrente da perda de negócios diante da inobservância de mensagens emitidas pela Administração ou de sua desconexão.
- 8.11. O licitante deverá comunicar imediatamente ao provedor do sistema qualquer acontecimento que possa comprometer o sigilo ou a segurança, para imediato bloqueio de acesso.
- 8.12. A falsidade de declaração relativa ao cumprimento de qualquer condição sujeitará o licitante às sanções previstas na Lei 14.133/21, e neste Edital. O Agente de Contratação poderá promover diligência destinada a esclarecer as informações declaradas.

## 9.0. DO PREENCHIMENTO DA PROPOSTA

- 9.1. O licitante deverá enviar sua **PROPOSTA** mediante o preenchimento, no sistema eletrônico, de todos os campos necessários e obrigatórios para o exame de forma objetiva da sua real adequação e exequibilidade, tais como:
- 9.1.1. Valor unitário do item: expresso em moeda corrente nacional;
- 9.1.2. Quantidade: conforme fixada no Termo de Referência - Anexo I;
- 9.1.3. Descrição do objeto: contendo as informações similares à especificação do Termo de Referência - Anexo I.
- 9.2. Todas as especificações do objeto contidas na proposta vinculam o Contratado.
- 9.3. Será cotado um único preço para cada item, com a utilização de duas casas decimais.
- 9.4. A quantidade de unidade a ser cotada está fixada no Termo de Referência - Anexo I.
- 9.5. A apresentação das propostas implica obrigatoriedade do cumprimento das disposições nelas contidas, em conformidade com o que dispõe este Edital e seus anexos, assumindo o proponente o compromisso de executar o objeto licitado nos seus termos, bem como de fornecer os materiais, equipamentos, ferramentas e utensílios necessários, em quantidades e qualidades adequadas à perfeita execução contratual, promovendo, quando requerido, sua substituição.
- 9.6. No valor proposto estará incluso todos os custos operacionais, encargos previdenciários, trabalhistas, tributários, comerciais e quaisquer outros que incidam direta ou indiretamente.
- 9.7. O preço ofertado, tanto na proposta inicial, quanto na etapa de lances, será de exclusiva responsabilidade do licitante, não lhe assistindo o direito de pleitear qualquer alteração, sob alegação de erro, omissão ou qualquer outro pretexto.
- 9.8. Se o regime tributário da empresa implicar o recolhimento de tributos em percentuais variáveis, a cotação adequada será a que corresponde à média dos efetivos recolhimentos da empresa nos últimos doze meses.
- 9.9. Independentemente do percentual de tributo inserido na planilha, no pagamento serão retidos na fonte os percentuais estabelecidos na legislação vigente.
- 9.10. Os licitantes devem respeitar os preços máximos estabelecidos nas normas de regência de contratações públicas federais, quando participarem de licitações públicas.
- 9.11. As propostas ficarão disponíveis no sistema eletrônico e **qualquer elemento que possa identificar o licitante importa desclassificação da proposta** correspondente, sem prejuízo das sanções previstas neste Edital.

## 10.0. DA ABERTURA DA SESSÃO, CLASSIFICAÇÃO DAS PROPOSTAS E FORMULAÇÃO DE LANCES

- 10.1. A abertura da presente licitação dar-se-á automaticamente em sessão pública, por meio de sistema eletrônico, na data, horário e local indicados neste Edital.
- 10.2. Os licitantes poderão retirar ou substituir a proposta, anteriormente inserida no sistema, até a abertura da sessão pública:
- 10.2.1. Será desclassificada a proposta que identifique o licitante;

- 10.2.2.A desclassificação será sempre fundamentada e registrada no sistema, com acompanhamento em tempo real por todos os participantes;
- 10.2.3.A não desclassificação da proposta não impede o seu julgamento definitivo em sentido contrário, levado a efeito na fase de aceitação.
- 10.3.O sistema ordenará automaticamente as propostas classificadas, sendo que somente estas participarão da fase de lances.
- 10.4.O sistema disponibilizará campo próprio para troca de mensagens entre o Agente de Contratação e os licitantes.
- 10.5.Iniciada a fase competitiva, os licitantes poderão encaminhar lances exclusivamente por meio do sistema eletrônico, sendo imediatamente informados do seu recebimento e do valor consignado no registro:
- 10.5.1.O lance deverá ser ofertado pelo valor unitário do item.
- 10.6.Os licitantes poderão oferecer lances sucessivos, observados o horário fixado para abertura da sessão e as regras estabelecidas neste Edital.
- 10.7.O licitante somente poderá oferecer lance de valor inferior ao último por ele ofertado e registrado pelo sistema:
- 10.7.1.O intervalo mínimo de diferença de valores entre os lances, que incidirá tanto em relação aos lances intermediários quanto em relação à proposta que cobrir a melhor oferta deverá ser **de R\$ 100,00 (cem reais)**.
- 10.8.Desde que disponibilizada a funcionalidade no sistema:
- 10.8.1.O licitante poderá, uma única vez, excluir seu último lance ofertado, no intervalo de quinze segundos após o registro no sistema, na hipótese de lance inconsistente ou inexecutável;
- 10.8.2.O Agente de Contratação poderá, durante a disputa, como medida excepcional, excluir a proposta ou o lance que possa comprometer, restringir ou frustrar o caráter competitivo desse processo licitatório, mediante comunicação eletrônica automática via sistema. Eventual exclusão de proposta do licitante implica a retirada do licitante do certame, sem prejuízo do direito de defesa.
- 10.9.Será adotado para o envio de lances neste certame o modo de disputa "aberto", em que os licitantes apresentarão lances públicos e sucessivos, com prorrogações.
- 10.10.A etapa de lances da sessão pública terá duração de dez minutos e, após isso, será prorrogada automaticamente pelo sistema quando houver lance ofertado nos últimos dois minutos do período de duração da sessão pública.
- 10.11.A prorrogação automática da etapa de lances, de que trata o item anterior, será de dois minutos e ocorrerá sucessivamente sempre que houver lances enviados nesse período de prorrogação, inclusive no caso de lances intermediários.
- 10.12.Não havendo novos lances na forma estabelecida nos itens anteriores, a sessão pública encerrar-se-á automaticamente, e o sistema ordenará e divulgará os lances conforme a ordem final de classificação.
- 10.13.Definida a melhor proposta, se a diferença em relação à proposta classificada em segundo lugar for de pelo menos 5% (cinco por cento), o Agente de Contratação poderá admitir o reinício da disputa aberta, para a definição das demais colocações:
- 10.13.1.Após o reinício previsto no item acima, os licitantes serão convocados para apresentar lances intermediários.
- 10.14.Encerrada a etapa de que trata o subitem anterior, o sistema ordenará e divulgará os lances segundo a ordem crescente.
- 10.15.Não serão aceitos dois ou mais lances de mesmo valor, prevalecendo aquele que for recebido e registrado em primeiro lugar.
- 10.16.Durante o transcurso da sessão pública, os licitantes serão informados, em tempo real, do valor do melhor lance registrado, vedada a identificação do licitante.
- 10.17.No caso de desconexão com o Agente de Contratação, no decorrer da etapa competitiva da Concorrência, o sistema eletrônico poderá permanecer acessível aos licitantes para a recepção dos lances.
- 10.18.Quando a desconexão do sistema eletrônico para o Agente de Contratação persistir por tempo superior a dez minutos, a sessão pública será suspensa e reiniciada somente após decorridas quatro horas da comunicação do fato pelo Agente de Contratação aos participantes, no sítio eletrônico utilizado para divulgação.
- 10.19.Caso o licitante não apresente lances, concorrerá com o valor de sua proposta.
- 10.20.Em relação ao item não exclusivo para participação de microempresas e empresas de pequeno porte, uma vez encerrada a etapa de lances, será efetivada a verificação automática do porte da entidade empresarial. O sistema identificará em coluna própria as microempresas e empresas de pequeno porte participantes, procedendo à comparação com os valores da primeira colocada, se esta for empresa de maior porte, assim como das demais classificadas, para o fim de aplicar-se o disposto nos Arts. 44 e 45, da Lei 123/06.
- 10.21.Nessas condições, as propostas de microempresas e empresas de pequeno porte que se encontrarem na faixa de até dez por cento acima da melhor proposta ou do melhor lance, serão consideradas empatadas com a primeira colocada.
- 10.22.A melhor classificada nos termos do item anterior terá o direito de encaminhar uma última oferta para desempate, obrigatoriamente em valor inferior ao da primeira colocada, no prazo de cinco minutos controlados pelo sistema, contados após a comunicação automática para tanto.
- 10.23.Caso a microempresa ou a empresa de pequeno porte melhor classificada desista ou não se manifeste no prazo estabelecido, serão convocadas as demais licitantes microempresa e empresa de pequeno porte que se encontrem naquele intervalo de cinco por cento, na ordem de classificação, para o exercício do mesmo direito, no prazo estabelecido no item anterior.
- 10.24.No caso de equivalência dos valores apresentados pelas microempresas e empresas de pequeno porte que se encontrem nos intervalos estabelecidos nos itens anteriores, será realizado sorteio entre elas para que se identifique aquela que primeiro poderá apresentar melhor oferta.
- 10.25.Só poderá haver empate entre propostas iguais, não seguidas de lances.
- 10.26.Havendo eventual empate entre propostas ou lances, o critério de desempate será aquele previsto no Art. 60, da Lei 14.133/21, nesta ordem:
- 10.26.1.Disputa final, hipótese em que os licitantes empatados poderão apresentar nova proposta em ato contínuo à classificação;
- 10.26.2.Avaliação do desempenho contratual prévio dos licitantes, para a qual deverão preferencialmente ser utilizados registros cadastrais para efeito de atesto de cumprimento de obrigações previstos na Lei 14.133/21;
- 10.26.3.Desenvolvimento pelo licitante de ações de equidade entre homens e mulheres no ambiente de trabalho, conforme regulamento;
- 10.26.4.Desenvolvimento pelo licitante de programa de integridade, conforme orientações dos órgãos de controle.
- 10.27.Persistindo o empate, será assegurada preferência, sucessivamente, aos serviços prestados por:
- 10.27.1. Empresas estabelecidas no território do Estado ou do Distrito Federal do ORC;
- 10.27.2. Empresas brasileiras;

10.27.3. Empresas que invistam em pesquisa e no desenvolvimento de tecnologia no País;

10.27.4. Empresas que comprovem a prática de mitigação, nos termos da Lei nº 12.187/09.

10.28. Encerrada a etapa de envio de lances da sessão pública, na hipótese da proposta do primeiro colocado permanecer acima do preço máximo definido para a contratação, o Agente de Contratação poderá negociar condições mais vantajosas, após definido o resultado do julgamento;

10.28.1. A negociação poderá ser feita com os demais licitantes, segundo a ordem de classificação inicialmente estabelecida, quando o primeiro colocado, mesmo após a negociação, for desclassificado em razão de sua proposta permanecer acima do preço máximo definido para a contratação;

10.28.2. A negociação será realizada por meio do sistema, podendo ser acompanhada pelos demais licitantes;

10.28.3. Concluída a negociação, se houver, o resultado será divulgado a todos os licitantes e registrado na ata da sessão pública, devendo esta ser anexada aos autos do processo;

10.28.4. O Agente de Contratação solicitará ao licitante melhor classificado que, no prazo mínimo de 01 (Uma) hora, envie a sua **proposta atualizada**, adequada ao último lance ofertado e após a negociação realizada, acompanhada das planilhas orçamentárias e documentos complementares, quando necessários à confirmação daqueles exigidos neste Edital e já apresentados;

10.28.5. É facultado ao Agente de Contratação prorrogar o prazo estabelecido, a partir de solicitação fundamentada e aceita, feita também no sistema pelo licitante, antes de findo o prazo, ou de ofício, quando constatado que o prazo estabelecido não é suficiente.

10.29. Havendo necessidade, o Agente de Contratação suspenderá a sessão, informando no sistema a nova data e horário para a sua continuidade, observado o intervalo mínimo de quatro horas.

10.30. Após a negociação do preço, o Agente de Contratação iniciará a fase de julgamento da proposta.

## 11.0. DA FASE DE JULGAMENTO

11.1. Encerrada a etapa de negociação, o Agente de Contratação realizará a verificação da conformidade da proposta provisoriamente classificada em primeiro lugar quanto à adequação ao objeto estipulado e à compatibilidade do preço final em relação ao estipulado para contratação, conforme definido neste Edital.

11.2. O Agente de Contratação poderá convocar o licitante para enviar documento digital complementar, por meio do sistema, no prazo de 30 (trinta) minutos, sob pena de não aceitação da proposta:

11.2.1. É facultado ao Agente de Contratação prorrogar o prazo estabelecido, a partir de solicitação fundamentada e aceita, feita também no sistema pelo licitante, antes de findo o prazo, ou de ofício, quando constatado que o prazo estabelecido não é suficiente;

11.3. Será desclassificada a proposta vencedora que:

11.3.1. Contiver vícios insanáveis;

11.3.2. Não obedecer às especificações técnicas contidas no Termo de Referência - Anexo I;

11.3.3. Apresentar preços inexequíveis ou permanecerem acima do preço máximo definido para a contratação;

11.3.4. Não tiverem sua exequibilidade demonstrada, quando exigido pela Administração;

11.3.5. Apresentar desconformidade com quaisquer outras exigências deste Edital ou seus anexos, desde que insanável.

11.3.6. Não comprovar, quando solicitado pelo Agente de Contratação recolhimento de quantia a título de garantia de proposta, nos termos do item 6.10 deste Edital.

11.4. Serão consideradas inexequíveis as propostas cujos valores forem inferiores a 75% (setenta e cinco por cento) do valor orçado pelo ORC; em tal situação, não sendo possível a imediata confirmação, poderá ser dada ao licitante a oportunidade de demonstrar a sua exequibilidade, sendo-lhe facultado o prazo de 02 (duas) horas para apresentar, por meio do sistema eletrônico, a documentação que comprove a viabilidade da proposta:

11.4.1. É facultado ao Agente de Contratação prorrogar o prazo estabelecido, a partir de solicitação fundamentada e aceita, feita também no sistema pelo licitante, antes de findo o prazo, ou de ofício, quando constatado que o prazo estabelecido não é suficiente;

11.4.2. A inexequibilidade, nessa hipótese, só será considerada após diligência do Agente de Contratação, que comprove:

11.4.2.1. Que o custo do licitante ultrapassa o valor da proposta; e

11.4.2.2. Inexistirem custos de oportunidade capazes de justificar o vulto da oferta.

11.4.3. Será exigida garantia adicional do licitante vencedor cuja proposta for inferior a 85% (oitenta e cinco por cento) do valor orçado pelo ORC, equivalente à diferença entre este último e o valor da proposta, sem prejuízo das demais garantias exigíveis de acordo com a legislação vigente.

11.5. O Agente de Contratação poderá, no julgamento das propostas, sanar erros ou falhas que não alterem a sua substância e sua validade jurídica, atribuindo-lhes eficácia para fins de classificação.

11.6. Havendo necessidade, o Agente de Contratação suspenderá a sessão pública inclusive para a realização de diligências com vistas ao saneamento de eventuais erros e falhas das propostas. Em qualquer hipótese, o seu reinício somente poderá ocorrer mediante aviso prévio no sistema com, no mínimo, quatro horas de antecedência e a ocorrência será registrada em ata.

11.7. Encerrada a fase de julgamento, após verificada a conformidade da proposta classificada em primeiro lugar quanto à adequação ao objeto estipulado e compatibilidade do preço final em relação ao estimado para a contratação, o Agente de Contratação verificará a documentação de habilitação do licitante, observado o disposto neste Edital. Antes, porém, como requisito de pré-habilitação, será solicitado ao licitante provisoriamente vencedor a comprovação do recolhimento de quantia a título de garantia de proposta, nos termos do item 6.10 deste Edital.

## 12.0. DA HABILITAÇÃO

12.1. Os documentos previstos neste instrumento, necessários e suficientes para demonstrar a capacidade do licitante de realizar o objeto da licitação, serão exigidos para fins de habilitação, conforme as disposições dos Arts. 62 a 70, da Lei 14.133/21.

12.1.2. Pedimos por gentileza, que realize e anexe a Consulta Consolidada de Pessoa Jurídica expedida pelo Tribunal de Contas da União, no máximo 30 (trinta) dias da data prevista para abertura das propostas, no endereço eletrônico: [www.tcu.gov.br](http://www.tcu.gov.br).



12.2. Os licitantes deverão encaminhar, nos termos deste Edital, a documentação relacionada nos itens a seguir, para fins de HABILITAÇÃO.

### 12.3. PESSOA JURÍDICA:

12.3.1. Prova de inscrição no Cadastro Nacional da Pessoa Jurídica – CNPJ.

12.3.2. Prova de inscrição no cadastro de contribuintes municipal ou Estadual, relativo à sede do licitante, pertinente ao seu ramo de atividade e compatível com o objeto contratual.

12.3.3. No caso de empresário individual: inscrição no Registro Público de Empresas Mercantis, a cargo da Junta Comercial da respectiva sede. Em se tratando de Microempreendedor Individual – MEI: Certificado da Condição de Microempreendedor Individual – CCMEI, cuja aceitação ficará condicionada à verificação da autenticidade no sítio [www.portaldoempreendedor.gov.br](http://www.portaldoempreendedor.gov.br). No caso de sociedade empresária, sociedade limitada unipessoal – SLU ou sociedade identificada como empresa individual de responsabilidade limitada – LTDA: inscrição do ato constitutivo, estatuto ou contrato social no Registro Público de Empresas Mercantis, a cargo da Junta Comercial da respectiva sede, acompanhada de documento comprobatório de seus administradores. No caso de sociedade simples: inscrição do ato constitutivo no Registro Civil de Pessoas Jurídicas do local de sua sede, acompanhada de documento comprobatório de seus administradores. No caso de filial, sucursal ou agência de sociedade simples ou empresária: inscrição do ato constitutivo da filial, sucursal ou agência da sociedade simples ou empresária, respectivamente, no Registro Civil das Pessoas Jurídicas ou no Registro Público de Empresas Mercantis onde tem sede a matriz. Em se tratando de sociedade empresária estrangeira com atuação permanente no País: decreto de autorização para funcionamento no Brasil. Salienta-se que os documentos relacionados neste subitem deverão estar acompanhados de todas as alterações ou da consolidação respectiva, e cópia dos documentos pessoais do titular/sócios.

12.3.4. Balanço patrimonial e demonstrações contábeis dos dois últimos exercícios sociais, já exigíveis e apresentados na forma da lei e em conformidade com as Normas Brasileiras de Contabilidade em vigor, com indicação das páginas correspondentes do livro diário em que o mesmo se encontra, bem como apresentação dos competentes termos de abertura e encerramento, assinados por profissional Contábil habilitado e devidamente registrados na junta comercial competente, ou apresentados através do SPED, devendo ser apresentado o recibo de entrega junto à Receita Federal (em conformidade com as determinações legais), vedada a sua substituição por balancetes ou balanços provisórios. Tratando-se de empresa constituída há menos de um ano, ou aquela que ainda não tenha realizado o fechamento do seu primeiro ano de existência no prazo legal, poderá apresentar o Balanço de Abertura assinado por profissional Contábil habilitado e devidamente registrado na junta comercial competente ou com recibo de entrega junto à Receita Federal, quando for do SPED. Não se aplica ao microempreendedor individual.

12.3.5. Prova de regularidade fiscal perante a Fazenda Nacional, mediante apresentação de certidão expedida conjuntamente pela Secretaria da Receita Federal do Brasil – RFB e pela Procuradoria-Geral da Fazenda Nacional – PGFN, referente a todos os créditos tributários federais e à Dívida Ativa da União – DAU por elas administrados, inclusive aqueles relativos à Seguridade Social, nos termos da Portaria Conjunta nº 1.751, de 02 de outubro de 2014, do Secretário da Receita Federal do Brasil e da Procuradora-Geral da Fazenda Nacional.

12.3.6. Prova de regularidade com a Fazenda Estadual e Municipal da sede do licitante, relativa à atividade em cujo exercício contrata ou concorre, mediante apresentação de certidão negativa, ou outro equivalente, na forma da lei.

12.3.7. Comprovação de regularidade relativa ao Fundo de Garantia por Tempo de Serviço – FGTS, apresentando o respectivo Certificado de Regularidade fornecido pela Caixa Econômica Federal.

12.3.8. Prova de inexistência de débitos inadimplidos perante a Justiça do Trabalho, mediante a apresentação de Certidão Negativa de Débitos Trabalhistas CNDT, nos termos do Título VII-A da Consolidação das Leis do Trabalho, aprovada pelo Decreto-Lei nº 5.452, de 1º de maio de 1943.

12.3.9. Declaração do licitante atestando que não emprega menor de dezoito anos em trabalho noturno, insalubre ou perigoso e nem menor de dezesesseis anos, em qualquer trabalho, podendo existir menor, a partir de quatorze anos, na condição de aprendiz, nos termos do Art. 7º, Inciso XXXIII, da Constituição Federal, conforme modelo – Anexo II.

12.3.10. Declaração do licitante, sob pena de desclassificação, de que sua proposta econômica compreende a integralidade dos custos para atendimento dos direitos trabalhistas assegurados na Constituição Federal, nas leis trabalhistas, nas normas infralegais, nas convenções coletivas de trabalho e nos termos de ajustamento de conduta vigentes na data de entrega das propostas, conforme modelo – Anexo III.

12.3.11. Certidão negativa de feitos sobre falência expedida pelo distribuidor da sede do licitante, no máximo 30 (trinta) dias da data prevista para abertura das propostas.

12.3.14. Comprovação do cumprimento de requisitos normativos, conforme modelos - Anexo V:

12.3.14.1. Declaração de ciência dos termos do Edital;

12.3.14.2. Declaração de inexistir fato impeditivo;

12.3.14.3. Declaração de não possuir no quadro societário servidor da ativa do ORC;

12.3.14.4. Declaração de não utilizar trabalho degradante ou forçado;

12.3.14.5. Declaração de cumprimento da reserva de cargo para deficiente e de acessibilidade; e

12.3.14.6. Declaração de observância do limite de contratação com a Administração Pública.

12.3.15. Declaração de Visita Técnica, Anexo VI;

12.3.16. Declaração de cumprimento da Lei nº 1374/2013.

### 12.4. Documentação específica - pessoa jurídica:

12.4.1. Comprovação de avaliação prévia do local de execução da obra - item 6.8.1.

12.4.2. Comprovação de capacidade técnico-profissional - item 6.8.2.

12.4.3. Comprovação de capacidade técnico-operacional - item 6.8.3.

### 12.5. Documentação de licitantes reunidos em consórcio:

12.5.1. A documentação de cada pessoa jurídica que estejam reunidas em consórcio, nos termos das disposições deste Edital, deverá ser apresentada pela empresa responsável pelo consórcio, quando solicitada pelo Agente de Contratação, correspondendo a:

12.5.1.1. Comprovação da existência de compromisso público ou particular de constituição de consórcio, subscrito pelos consorciados, com indicação da empresa líder do consórcio, que será responsável por sua representação perante o ORC;

- 12.5.1.2. Documentos de habilitação exigidos neste instrumento, por parte de cada consorciado, com admissão, quando for o caso, para efeito de habilitação técnica, do somatório dos quantitativos de cada consorciado e, para efeito de habilitação econômico-financeira, do somatório dos valores de cada consorciado:
- 12.5.1.2.1. Será estabelecido para o consórcio acréscimo de 30% (trinta por cento) sobre o valor exigido de licitante individual para a habilitação econômico-financeira. O referido acréscimo não se aplica aos consórcios compostos, em sua totalidade, de microempresas e pequenas empresas, assim definidas em lei.
- 12.6. Os documentos exigidos para habilitação serão enviados por meio do sistema, em formato digital, no prazo de 30 (trinta) minutos, contado da solicitação do Agente de Contratação, prorrogável por igual período, nas seguintes situações:
- 12.6.1. Por solicitação do licitante, mediante justificativa aceita pelo Agente de Contratação; ou
- 12.6.2. De ofício, a critério do Agente de Contratação, quando constatado que o prazo estabelecido não é suficiente para o envio dos documentos exigidos.
- 12.7. Será exigida a apresentação dos documentos de habilitação apenas do licitante vencedor:
- 12.7.1. Os documentos relativos à regularidade fiscal constantes deste Edital, somente serão exigidos em momento posterior ao julgamento das propostas, e apenas do licitante mais bem classificado.
- 12.8. A verificação pelo Agente de Contratação, em sítios eletrônicos oficiais de órgãos e entidades emissores de certidões constitui meio legal de prova, para fins de habilitação.
- 12.9. Após a entrega dos documentos para habilitação, não será permitida a substituição ou a apresentação de novos documentos, salvo em sede de diligência, para:
- 12.9.1. Complementação de informações acerca dos documentos já apresentados pelos licitantes e desde que necessária para apurar fatos existentes à época da abertura do certame; e
- 12.9.2. Atualização de documentos cuja validade tenha expirado após a data de recebimento das propostas.
- 12.10. Na hipótese de o licitante não atender às exigências para habilitação, o Agente de Contratação examinará a proposta subsequente e assim sucessivamente, na ordem de classificação, até a apuração de uma proposta que atenda ao presente Edital, observados o prazo e os termos definidos neste instrumento para o envio da proposta e, se necessário, dos documentos complementares, adequada ao último lance ofertado:
- 12.10.1. Serão disponibilizados para acesso público os documentos de habilitação dos licitantes convocados para a apresentação da documentação habilitatória, após concluídos eventuais procedimentos da Comissão de Contratação, para sanar erros ou falhas que não alterem a substância dos documentos e a sua validade jurídica, observadas as disposições deste Edital.
- 12.11. A comprovação de regularidade fiscal e trabalhista das microempresas e empresas de pequeno porte somente será exigida para efeito de contratação, e não como condição para participação na licitação, observando-se o seguinte procedimento:
- 12.11.1. As microempresas e empresas de pequeno porte, por ocasião da participação nesta licitação, deverão apresentar toda a documentação exigida para comprovação de regularidade fiscal e trabalhista, dentre os documentos enumerados neste instrumento para efeito de habilitação, mesmo que esta apresente alguma restrição;
- 12.11.2. Na hipótese de haver alguma restrição relativa à regularidade fiscal e trabalhista quando da comprovação de que trata o item anterior, será assegurado prazo de cinco dias úteis, prorrogável por igual período, para a regularização da documentação, a realização do pagamento ou parcelamento do débito e a emissão de eventuais certidões negativas ou positivas com efeito de certidão negativa;
- 12.11.3. Para aplicação do disposto no subitem anterior, o prazo para regularização fiscal e trabalhista será contado a partir da divulgação do resultado da fase de habilitação. A prorrogação desse prazo poderá ser concedida, a critério do Agente de Contratação, quando requerida pelo licitante, mediante apresentação de justificativa;
- 12.11.4. A abertura da fase recursal em relação ao resultado do certame ocorrerá após o prazo de regularização fiscal e trabalhista de que tratam os dois subitens anteriores;
- 12.11.5. A não regularização da documentação, no prazo acima previsto, implicará decadência do direito à contratação, sem prejuízo das sanções previstas no Art. 156, da Lei 14.133/21, sendo facultado ao ORC convocar os licitantes remanescentes, na ordem de classificação, ou revogar a licitação;
- 12.11.6. Se, na ordem de classificação, seguir-se outra microempresa ou empresa de pequeno porte com alguma restrição na documentação fiscal e trabalhista, será concedido o mesmo prazo para regularização.
- 12.12. Somente haverá a necessidade de comprovação do preenchimento de requisitos, mediante apresentação dos documentos originais não digitais, quando houver alguma dúvida em relação à integridade do documento digital ou quando a lei expressamente o exigir.
- 12.13. Não serão aceitos documentos de habilitação com indicação de CNPJ/CPF diferentes, salvo aqueles legalmente permitidos:
- 12.13.1. Se o licitante for a matriz, todos os documentos deverão estar em nome da matriz, e se o licitante for a filial, todos os documentos deverão estar em nome da filial, exceto aqueles que, pela própria natureza, comprovadamente, forem emitidos somente em nome da matriz.
- 12.14. Os documentos exigidos para fins de habilitação no certame deverão ser organizados na ordem descrita neste instrumento, precedidos por índice correspondente, apresentados em original; ou por cópia autenticada por cartório competente, ou pelo Agente de Contratação, ou por membro da Equipe de Apoio ou da Comissão de Contratação; ou publicação em órgão da imprensa oficial. Estando perfeitamente legíveis, sem conter borrões, rasuras, emendas ou entrelinhas e dentro do prazo de validade, considerado o disposto neste Edital. A eventual ausência do referido índice não inabilitará o licitante, sendo que:
- 12.14.1. A prova de autenticidade de cópia de documento público ou particular poderá ser feita perante os agentes do ORC relacionados no item anterior, mediante apresentação de original ou de declaração de autenticidade por advogado, sob sua responsabilidade pessoal;
- 12.14.2. Quando o documento for obtido via Internet sua autenticidade será comprovada no endereço eletrônico nele indicado;
- 12.14.3. Poderá ser utilizada, a critério do Agente de Contratação, a documentação cadastral de fornecedor, constante dos arquivos do ORC, para comprovação da autenticidade de elementos apresentados pelo licitante.
- 12.15. Na análise dos documentos de habilitação, a Comissão de Contratação poderá sanar erros ou falhas que não alterem a substância dos documentos e sua validade jurídica, mediante decisão fundamentada, registrada em ata e acessível a todos, atribuindo-lhes eficácia para fins de habilitação.

12.16. Havendo necessidade, o Agente de Contratação suspenderá a sessão pública inclusive para a realização de diligências com vistas ao saneamento de eventuais erros e falhas dos documentos de habilitação apresentados. Em qualquer hipótese, o seu reinício somente poderá ocorrer mediante aviso prévio no sistema com, no mínimo, quatro horas de antecedência e a ocorrência será registrada em ata.

### **13.0. DO ENCAMINHAMENTO DA PROPOSTA VENCEDORA**

13.1. A proposta final do licitante declarado vencedor - **proposta atualizada** - deverá ser encaminhada no prazo de 02 (duas) horas, a contar da solicitação do Agente de Contratação no sistema eletrônico, e deverá:

13.1.1. Ser elaborada em consonância com as especificações constantes deste Edital e seus Anexos, redigida em língua portuguesa e impressa em uma via em papel timbrado do proponente, quando for o caso, sem emendas, rasuras, entrelinhas ou ressalvas; datada e assinada pelo licitante ou seu representante legal, com indicação: do valor global da proposta; do prazo de entrega; das condições de pagamento; e da sua validade;

13.1.2. Conter a indicação do banco, número da conta e agência do licitante vencedor, para fins de pagamento;

13.1.3. Estar adequada ao último lance ofertado e a negociação realizada, acompanhada, dos documentos complementares eventualmente solicitados, quando necessários à confirmação daqueles exigidos neste Edital e já apresentados; especialmente de:

13.1.3.1. Planilha de quantitativos e preços;

13.1.3.2. Cronograma físico-financeiro compatível com o prazo de execução dos serviços; e

13.1.3.3. Composição de custos unitários contendo, inclusive, o detalhamento da composição e da taxa de Bonificação ou Benefício de Despesas Indiretas - BDI e dos respectivos percentuais praticados, bem como o detalhamento dos Encargos Sociais - ES.

13.2. A planilha de quantitativos e preços, o cronograma físico-financeiro e a composição de custos unitários, deverão ser assinados por responsável técnico da empresa:

13.2.1. Erros no preenchimento da planilha não constituem motivo para a desclassificação da proposta. A planilha poderá ser ajustada pelo licitante, no prazo indicado pelo sistema, desde que não haja majoração do preço;

13.2. O ajuste de que trata este dispositivo se limita a sanar erros ou falhas que não alterem a substância da proposta.

13.3. Será cotado um único preço para cada item, com a utilização de duas casas decimais, sendo que, nesse último caso, a indicação em contrário está sujeita a correção, observando-se aos seguintes critérios:

13.3.1. Falta de dígitos: serão acrescidos zeros;

13.3.2. Excesso de dígitos: sendo o primeiro dígito excedente menor que cinco, todo o excesso será suprimido, caso contrário haverá o arredondamento do dígito anterior para mais e os demais excedentes suprimidos.

13.4. Os preços deverão ser expressos em moeda corrente nacional, o preço unitário e o total em algarismos e o valor global da proposta em algarismos e por extenso:

13.4.1. Existindo discrepância entre o preço unitário e total, resultado da multiplicação do preço unitário pela quantidade, o preço unitário prevalecerá;

13.4.2. No caso de divergência entre o valor numérico e o expresso por extenso, prevalecerá o valor expresso por extenso;

13.4.3. Fica estabelecido que havendo divergência de preços unitários para um mesmo serviço, prevalecerá o de menor valor.

13.5. A proposta obedecerá aos termos deste Edital e seus Anexos, não sendo considerada aquela que não corresponda às especificações ali contidas ou que estabeleça vínculo à proposta de outro licitante.

13.6. A oferta deverá ser firme e precisa, limitada, rigorosamente, ao objeto deste Edital, sem conter alternativas de preço ou de qualquer outra condição que induza o julgamento a mais de um resultado.

13.7. No valor proposto estará incluso todos os custos operacionais, encargos previdenciários, trabalhistas, tributários, comerciais e quaisquer outros que incidam direta ou indiretamente na execução dos serviços; inclusive a integralidade dos custos para atendimento dos direitos trabalhistas assegurados na Constituição Federal, nas leis trabalhistas, nas normas infralegais, nas convenções coletivas de trabalho e nos termos de ajustamento de conduta vigentes na data de entrega das propostas.

13.8. A proposta final deverá ser documentada nos autos e será levada em consideração no decorrer da execução do contrato e aplicação de eventual sanção ao Contratado:

13.8.1. Todas as especificações do objeto contidas na proposta vinculam o Contratado.

13.9. As propostas que contenham a descrição do objeto, o valor e os documentos complementares estarão disponíveis na internet, após a homologação.

13.10. O prazo de validade da proposta não será inferior a 60 (sessenta) dias, a contar da data de seu encaminhamento.

### **14.0. DOS RECURSOS**

14.1. A interposição de recurso referente ao julgamento das propostas, à habilitação ou inabilitação de licitantes, à anulação ou revogação da licitação, observará o disposto no Art. 165, da Lei 14.133/21.

14.2. Qualquer licitante poderá, durante o prazo concedido na sessão pública, que no presente certame será de 30 (trinta) minutos, de forma imediata após o término do julgamento das propostas e do ato de habilitação ou inabilitação, em campo próprio do sistema eletrônico, manifestar sua intenção de recorrer.

14.3. Quando o recurso apresentado impugnar o julgamento das propostas ou o ato de habilitação ou inabilitação do licitante:

14.3.1. A intenção de recorrer deverá ser manifestada imediatamente, sob pena de preclusão;

14.3.2. O prazo para apresentação das razões recursais será iniciado na data de intimação ou de lavratura da ata de habilitação ou inabilitação.

14.4. O prazo recursal é de 03 (três) dias úteis, contados da data de intimação ou de lavratura da ata.

14.5. As razões do recurso deverão ser apresentadas, exclusivamente, da seguinte forma:

14.5.1. Em campo próprio do sistema eletrônico.

14.6. O recurso será dirigido à autoridade que tiver editado o ato ou proferido a decisão recorrida, a qual poderá reconsiderar sua decisão no prazo de 03 (três) dias úteis, ou, nesse mesmo prazo, encaminhar recurso para a autoridade superior, a qual deverá proferir sua decisão no prazo de 10 (dez) dias úteis, contado do recebimento dos autos.

14.7. Os recursos interpostos fora do prazo não serão conhecidos.

14.8.O prazo para apresentação de contrarrazões ao recurso pelos demais licitantes será de 03 (três) dias úteis, contados da data da intimação pessoal ou da divulgação da interposição do recurso, assegurada a vista imediata dos elementos indispensáveis à defesa de seus interesses.

14.9.O recurso e o pedido de reconsideração terão efeito suspensivo do ato ou da decisão recorrida até que sobrevenha decisão final da autoridade competente.

14.10.O acolhimento do recurso invalida tão somente os atos insuscetíveis de aproveitamento.

14.11.Os autos do processo permanecerão com vista franqueada aos interessados no seguinte sítio: [www.portaldecompraspublicas.com.br](http://www.portaldecompraspublicas.com.br).

## **15.0.DA HOMOLOGAÇÃO**

15.1.Encerradas as fases de julgamento e habilitação, e exauridos os recursos administrativos, o processo licitatório será encaminhado à autoridade superior, que poderá:

15.1.1.Determinar o retorno dos autos para saneamento de irregularidades;

15.1.2.Revogar a licitação por motivo de conveniência e oportunidade;

15.1.3.Proceder à anulação da licitação, de ofício ou mediante provocação de terceiros, sempre que presente ilegalidade insanável;

15.2.4.Adjudicar o objeto e homologar a licitação.

## **16.0.DO CONTRATO**

16.1.Após a homologação pela autoridade superior do ORC, o licitante vencedor será convocado para, dentro do prazo de 05 (cinco) dias consecutivos da data de recebimento da notificação, e nas condições estabelecidas neste Edital e seus anexos, assinar o respectivo contrato, podendo o mesmo sofrer alterações nos termos definidos pela Lei 14.133/21:

16.1.1.O prazo de convocação poderá ser prorrogado uma vez, por igual período, mediante solicitação da parte durante seu transcurso, devidamente justificada, e desde que o motivo apresentado seja aceito pela Administração;

16.1.2.A recusa injustificada do adjudicatário em assinar o contrato no prazo estabelecido pela Administração caracterizará o descumprimento total da obrigação assumida e o sujeitará às penalidades legalmente estabelecidas e à imediata perda da garantia de proposta em favor ORC:

16.1.2.1.A regra do subitem anterior não se aplicará aos licitantes remanescentes convocados na forma estabelecida neste dispositivo;

16.1.3.Decorrido o prazo de validade da proposta indicado neste Edital sem convocação para a contratação, ficarão os licitantes liberados dos compromissos assumidos.

16.2.Na hipótese de o vencedor da licitação não assinar o contrato no prazo e nas condições estabelecidas, outro licitante poderá ser convocado, respeitada a ordem de classificação, para celebrar a contratação, ou instrumento hábil, nas condições propostas pelo licitante vencedor, sem prejuízo da aplicação das sanções previstas na Lei 14.133/21, e em outras legislações aplicáveis.

16.3.Na assinatura do contrato será exigida a comprovação de todas as condições de habilitação consignadas neste Edital, que deverão ser mantidas pelo Contratado durante a vigência do referido contrato.

16.4.O contrato que eventualmente venha a ser assinado pelo licitante vencedor, poderá ser alterado com a devida justificativa, unilateralmente pelo Contratante ou por acordo entre as partes, nos casos e condições previstas nos Arts. 124 a 136 e sua extinção, formalmente motivada nos autos do processo, assegurados o contraditório e a ampla defesa, ocorrerá nas hipóteses e disposições dos Arts. 137 a 139, todos da Lei 14.133/21; e executado sob o regime de empreitada por preço unitário.

16.5.Nas alterações unilaterais a que se refere o inciso I, do caput do Art. 124, da Lei 14.133/21, o Contratado será obrigado a aceitar, nas mesmas condições contratuais, acréscimos ou supressões que se fizerem nas obras, de até o respectivo limite fixado no Art. 125, do mesmo diploma legal, do valor inicial atualizado do contrato. Nenhum acréscimo ou supressão poderá exceder o limite estabelecido, salvo as supressões resultantes de acordo celebrado entre os contratantes.

## **17.0.DO REAJUSTAMENTO EM SENTIDO ESTRITO - REAJUSTE**

17.1.Os preços contratados são fixos e irajustáveis no prazo de um ano.

17.2.Dentro do prazo de vigência da contratação e mediante solicitação do Contratado, os preços poderão sofrer reajuste após o interregno de um ano, na mesma proporção da variação verificada no Índice Nacional da Construção Civil – INCC acumulado, tomando-se por base o mês do orçamento estimado, exclusivamente para as obrigações iniciadas e concluídas após a ocorrência da anualidade.

17.3.Nos reajustes subsequentes ao primeiro, o interregno mínimo de um ano será contado a partir dos efeitos financeiros do último reajuste.

17.4.No caso de atraso ou não divulgação do índice de reajustamento, o Contratante pagará ao Contratado a importância calculada pela última variação conhecida, liquidando a diferença correspondente tão logo seja divulgado o índice definitivo. Fica o Contratado obrigado a apresentar memória de cálculo referente ao reajustamento de preços do valor remanescente, sempre que este ocorrer.

17.5.Nas aferições finais, o índice utilizado para reajuste será, obrigatoriamente, o definitivo.

17.6.Caso o índice estabelecido para reajustamento venha a ser extinto ou de qualquer forma não possa mais ser utilizado, será adotado, em substituição, o que vier a ser determinado pela legislação então em vigor.

17.7.Na ausência de previsão legal quanto ao índice substituto, as partes elegerão novo índice oficial, para reajustamento do preço do valor remanescente, por meio de termo aditivo.

17.8.O registro da variação do valor contratual para fazer face ao reajuste de preços poderá ser realizado por simples apostila.

17.9.O prazo para resposta ao pedido de restabelecimento do equilíbrio econômico-financeiro, quando for o caso, será de até um mês, contado da data do fornecimento da documentação comprobatória do fato imprevisível ou previsível de consequência incalculável, observadas as disposições dos Arts. 124 a 136, da Lei 14.133/21.

## **18.0.DA COMPROVAÇÃO DE EXECUÇÃO E RECEBIMENTO DO OBJETO**

18.1.Executada a presente contratação e observadas as condições de adimplemento das obrigações pactuadas, os procedimentos e condições para receber o seu objeto pelo Contratante obedecerão, conforme o caso, às disposições do Art. 140, da Lei 14.133/21.

18.2.Por se tratar de obra, a assinatura do termo detalhado de recebimento provisório, se dará pelas partes, quando verificado o cumprimento das exigências de caráter técnico, até 15 (quinze) dias da comunicação escrita do Contratado. No caso do termo detalhado de recebimento

definitivo, será emitido e assinado pelas partes, apenas após o decurso do prazo de observação ou vistoria, que comprove o atendimento das exigências contratuais, não podendo esse prazo ser superior a 90 (noventa) dias, salvo em casos excepcionais, devidamente justificados.

18.3. Serão designados pelo ORC representantes com atribuições de Gestor e Fiscal do respectivo contrato, nos termos da norma vigente, especialmente para acompanhar e fiscalizar a sua execução, respectivamente, permitida a contratação de terceiros para assistência e subsídio de informações pertinentes a essas atribuições.

## **19.0. DAS OBRIGAÇÕES DO CONTRATANTE E DO CONTRATADO**

### **19.1. Obrigações do Contratante:**

19.1.1. Efetuar o pagamento relativo ao objeto contratado efetivamente realizado, de acordo com as cláusulas do respectivo contrato ou outros instrumentos hábeis;

19.1.2. Proporcionar ao Contratado todos os meios necessários para a fiel execução do objeto da presente contratação, nos termos do correspondente instrumento de ajuste;

19.1.3. Notificar o Contratado sobre qualquer irregularidade encontrada quanto à qualidade dos produtos ou serviços, exercendo a mais ampla e completa fiscalização, o que não exime o Contratado de suas responsabilidades pactuadas e preceitos legais;

19.1.4. Outras obrigações estabelecidas e relacionadas na Minuta do Contrato - Anexo IV.

### **19.2. Obrigações do Contratado:**

19.2.1. Responsabilizar-se por todos os ônus e obrigações concernentes à legislação fiscal, civil, tributária e trabalhista, bem como por todas as despesas e compromissos assumidos, a qualquer título, perante seus fornecedores ou terceiros em razão da execução do objeto contratado;

19.2.2. Substituir, arcando com as despesas decorrentes, os materiais ou serviços que apresentarem defeitos, alterações, imperfeições ou quaisquer irregularidades discrepantes às exigências do instrumento de ajuste pactuado, ainda que constatados somente após o recebimento ou pagamento;

19.2.3. Não transferir a outrem, no todo ou em parte, o objeto da contratação, salvo mediante prévia e expressa autorização do Contratante;

19.2.4. Manter, durante a vigência do contrato ou outros instrumentos hábeis, em compatibilidade com as obrigações assumidas, todas as condições de habilitação e qualificação exigidas no respectivo processo licitatório, conforme o caso, apresentando ao Contratante os documentos necessários, sempre que solicitado;

19.2.5. Emitir Nota Fiscal correspondente à sede ou filial da empresa que efetivamente participou do certame e conseqüentemente apresentou a documentação exigida na fase de habilitação;

19.2.6. Executar todas as obrigações assumidas sempre com observância a melhor técnica vigente, enquadrando-se, rigorosamente, dentro dos preceitos legais, normas e especificações técnicas correspondentes;

19.2.7. Outras obrigações estabelecidas e relacionadas na Minuta do Contrato - Anexo IV.

## **20.0. DO PAGAMENTO**

20.1. O pagamento será realizado mediante processo regular e em observância às normas e procedimentos adotados pelo ORC, bem como as disposições dos Arts. 141 a 146 da Lei 14.133/21; da seguinte maneira: Para ocorrer no prazo de trinta dias, contados do período de adimplemento.

20.2. O desembolso máximo do período, não será superior ao valor do respectivo adimplemento, de acordo com o cronograma aprovado, quando for o caso, e sempre em conformidade com a disponibilidade de recursos financeiros.

20.3. Nenhum valor será pago ao Contratado enquanto pendente de liquidação qualquer obrigação financeira que lhe for imposta, em virtude de penalidade ou inadimplência, a qual poderá ser compensada com o pagamento pendente, sem que isso gere direito a acréscimo de qualquer natureza.

20.4. Nos casos de eventuais atrasos de pagamento nos termos deste instrumento, e desde que o Contratado não tenha concorrido de alguma forma para o atraso, será admitida a compensação financeira, devida desde a data limite fixada para o pagamento até a data correspondente ao efetivo pagamento da parcela. Os encargos moratórios devidos em razão do atraso no pagamento serão calculados com utilização da seguinte fórmula:  $EM = N \times VP \times I$ , onde: EM = encargos moratórios; N = número de dias entre a data prevista para o pagamento e a do efetivo pagamento; VP = valor da parcela a ser paga; e I = índice de compensação financeira, assim apurado:  $I = (TX \div 100) \div 365$ , sendo TX = percentual do IPCA-IBGE acumulado nos últimos doze meses ou, na sua falta, um novo índice adotado pelo Governo Federal que o substitua. Na hipótese do referido índice estabelecido para a compensação financeira venha a ser extinto ou de qualquer forma não possa mais ser utilizado, será adotado, em substituição, o que vier a ser determinado pela legislação então em vigor.

## **21.0. DAS INFRAÇÕES ADMINISTRATIVAS E SANÇÕES**

21.1. O licitante ou o Contratado será responsabilizado administrativamente, facultada a defesa no prazo legal do interessado, pelas infrações previstas no Art. 155, da Lei 14.133/21 e serão aplicadas, na forma, condições, regras, prazos e procedimentos definidos nos Arts. 156 a 163, do mesmo diploma legal, as seguintes sanções: a – advertência aplicada exclusivamente pela infração administrativa de dar causa à inexecução parcial do contrato, quando não se justificar a imposição de penalidade mais grave; b – multa de mora de 0,5% (zero vírgula cinco por cento) aplicada sobre o valor do contrato, por dia de atraso injustificado na execução do objeto da contratação; c – multa de 10% (dez por cento) sobre o valor do contrato por qualquer das infrações administrativas previstas no referido Art. 155; d – impedimento de licitar e contatar no âmbito da Administração Pública direta e indireta do ente federativo que tiver aplicado a sanção, pelo prazo de dois anos, aplicada ao responsável pelas infrações administrativas previstas nos incisos II, III, IV, V, VI e VII do caput do referido Art. 155, quando não se justificar a imposição de penalidade mais grave; e – declaração de inidoneidade para licitar ou contratar no âmbito da Administração Pública direta e indireta de todos os entes federativos, pelo prazo de cinco anos, aplicada ao responsável pelas infrações administrativas previstas nos incisos VIII, IX, X, XI e XII do caput do referido Art. 155, bem como pelas infrações administrativas previstas nos incisos II, III, IV, V, VI e VII do caput do mesmo artigo que justifiquem a imposição de penalidade mais grave que a sanção referida no § 4º do referido Art. 156; f – aplicação cumulada de outras sanções previstas na Lei 14.133/21.

21.2. Se o valor da multa ou indenização devida não for recolhido no prazo de 15 (quinze) dias após a comunicação ao Contratado, será automaticamente descontado da primeira parcela do pagamento a que o Contratado vier a fazer jus, acrescido de juros moratórios de 1% (um por cento) ao mês, ou, quando for o caso, cobrado judicialmente.



## **22.0. DAS OBRIGAÇÕES PERTINENTES À LGPD**

22.1. As partes contratantes deverão cumprir a Lei nº 13.709, de 14 de Agosto de 2018, que é a Lei Geral de Proteção de Dados Pessoais LGPD, quanto a todos os dados pessoais a que tenham acesso em razão deste certame ou do termo de ajuste que eventualmente venha a ser firmado, a partir da apresentação da proposta no procedimento de contratação, independentemente de declaração ou de aceitação expressa.

22.2. Os dados obtidos somente poderão ser utilizados para as finalidades que justificaram seu acesso e de acordo com a boa-fé e com os princípios do Art. 6º, da Lei 13.709/18.

22.3. É vedado o compartilhamento com terceiros de qualquer dado obtido, fora das hipóteses permitidas em Lei.

22.4. Outras obrigações estabelecidas e relacionadas na Minuta do Contrato - Anexo IV.

## **23.0. DAS DISPOSIÇÕES GERAIS**

23.1. Será divulgada ata da sessão pública no sistema eletrônico.

23.2. Não havendo expediente ou ocorrendo qualquer fato superveniente que impeça a realização do certame na data marcada, a sessão será automaticamente transferida para o primeiro dia útil subsequente, no mesmo horário anteriormente estabelecido, desde que não haja comunicação em contrário, pelo Agente de Contratação.

23.3. Todas as referências de tempo no Edital, nos seus anexos, no aviso e durante a sessão pública observarão o horário de Brasília – DF.

23.4. A homologação do resultado desta licitação não implicará direito à contratação.

23.5. As normas disciplinadoras da licitação serão sempre interpretadas em favor da ampliação da disputa entre os interessados, desde que não comprometam o interesse do ORC, o princípio da isonomia, a finalidade e a segurança da contratação.

23.6. Os licitantes assumem todos os custos de preparação e apresentação de suas propostas e o ORC não será, em nenhum caso, responsável por esses custos, independentemente da condução ou do resultado do processo licitatório.

23.7. Para todos os efeitos, na contagem dos prazos estabelecidos neste Edital e seus anexos, excluir-se-á o dia do início e incluir-se-á o do vencimento. Só se iniciam e vencem os prazos em dias de expediente no ORC.

23.8. O desatendimento de exigências formais não essenciais não importará o afastamento do licitante, desde que seja possível o aproveitamento do ato, observados os princípios da isonomia e do interesse público.

23.9. Em caso de divergência entre disposições do Edital e de seus anexos ou demais peças que compõem o processo, prevalecerá as do Edital.

23.10. O Edital e seus anexos também estão disponibilizados na íntegra no endereço eletrônico: [www.portaldecompraspublicas.com.br](http://www.portaldecompraspublicas.com.br); no Portal Nacional de Contratações Públicas PNCP; e poderão ser lidos, e quando for o caso obtidos, mediante processo regular e observados os procedimentos definidos pelo ORC, no endereço: Praça Sergio Maia, 66 – Centro – Catolé do Rocha – PB, nos horários normais de expediente: das 08:00 as 12:00 horas; mesmo endereço e horário nos quais os autos do processo administrativo permanecerão com vista franqueada aos interessados.

23.11. Para dirimir eventuais controvérsias decorrentes deste certame, excluído qualquer outro, o foro competente é o da Catolé do Rocha, Estado da Paraíba.

Catolé do Rocha - PB, 19 de março de 2026.

  
JORGE BANDEIRA DA SILVA  
Diretor Geral de Licitações

**ANEXO I - CONCORRÊNCIA ELETRÔNICA Nº 1/2026**

**TERMO DE REFERÊNCIA - ESPECIFICAÇÕES**

**1.0. DO OBJETO**

1.1. Constitui objeto desta licitação: Contratação de empresa especializada para execução de Projeto de Engenharia para construção de calçadão, pavimentos e ciclovia na Av. Américo Hermenegildo no Bairro São Francisco neste Município na saída para Brejo dos Santos-PB.

**2.0. DA JUSTIFICATIVA**

2.1. A contratação acima descrita, que será processada nos termos deste instrumento convocatório, especificações técnicas e informações complementares que o acompanham, quando for o caso, justifica-se: Pela necessidade da devida efetivação de obra para suprir demanda específica – Contratação de empresa especializada para execução de Projeto de Engenharia para construção de calçadão, pavimentos e ciclovia na Av. Américo Hermenegildo no Bairro São Francisco neste Município na saída para Brejo dos Santos-PB –, considerada oportuna e imprescindível, bem como relevante medida de interesse público; e ainda, pela necessidade de desenvolvimento de ações continuadas para a promoção de atividades pertinentes, visando A presente justificativa tem por objetivo fundamentar a contratação de empresa especializada para elaboração de Projeto de Engenharia destinado à construção de calçadão, pavimentação e ciclovia na Avenida Américo Hermenegildo, no Bairro São Francisco, neste Município, na saída para Brejo dos Santos-PB, como ação complementar ao Projeto Florescer Catolê.

A contratação mostra-se necessária diante da demanda por qualificação da infraestrutura urbana e melhoria da mobilidade urbana, especialmente em áreas de expansão da cidade, onde se verifica aumento do fluxo de pedestres, ciclistas e veículos, exigindo intervenções planejadas e tecnicamente adequadas.

Necessidade de planejamento técnico especializado; A elaboração de projetos de engenharia é etapa indispensável para garantir que a futura execução das obras ocorra com segurança, economicidade e conformidade técnica, contemplando estudos topográficos, dimensionamento estrutural, drenagem, acessibilidade e adequação ao tráfego urbano. A contratação de empresa especializada assegura a elaboração de um projeto completo, com memoriais descritivos, planilhas orçamentárias, cronograma físico-financeiro e especificações técnicas, fundamentais para a correta instrução de futuros processos licitatórios e execução da obra. Melhoria da mobilidade urbana;

A implantação de calçadão e ciclovia visa promover maior segurança e acessibilidade para pedestres e ciclistas, incentivando meios de transporte alternativos e reduzindo riscos de acidentes, especialmente em uma via de ligação intermunicipal com fluxo significativo. Integração com o Projeto Florescer Catolê; A intervenção proposta integra-se ao Projeto Florescer Catolê, iniciativa voltada à valorização dos espaços públicos, urbanização e melhoria da qualidade de vida da população. A ampliação das ações por meio deste projeto específico contribuirá para a continuidade e expansão das melhorias urbanísticas no município. Desenvolvimento urbano e valorização da área; A obra projetada proporcionará a valorização urbanística do Bairro São Francisco, promovendo melhorias na infraestrutura local, ordenamento do espaço urbano e estímulo ao desenvolvimento econômico, com potencial de atrair novos empreendimentos e fortalecer o comércio local. Promoção da qualidade de vida; A criação de espaços adequados para circulação, convivência e prática de atividades físicas contribui diretamente para a melhoria da qualidade de vida da população, promovendo saúde, bem-estar e inclusão social. Atendimento à legislação e às boas práticas urbanísticas; A contratação está alinhada às diretrizes do Estatuto da Cidade, que estabelece a necessidade de planejamento urbano adequado, bem como às normas técnicas aplicáveis à engenharia e à mobilidade urbana. Eficiência na aplicação dos recursos públicos; A elaboração prévia de projeto técnico detalhado reduz riscos de falhas na execução da obra, evita aditivos desnecessários e garante maior controle dos custos e eficiência na aplicação dos recursos públicos.

Diante do exposto, a contratação de empresa especializada para elaboração do projeto de engenharia justifica-se como medida essencial para garantir a viabilidade técnica, econômica e operacional da futura obra, contribuindo para o desenvolvimento urbano sustentável, melhoria da mobilidade e valorização dos espaços públicos do Município de Catolê do Rocha-PB, em consonância com as diretrizes do Projeto Florescer Catolê, observadas as diretrizes e metas definidas nas ferramentas de planejamento aprovadas.

2.2. As características e especificações do objeto ora licitado são:

Item - Código - Descrição	Unidade	Quantidade	Vir. Unit. Máximo	Vir. Total
1 - 0054665 - PRESTAÇÃO DE SERVIÇOS ESPECIALIZADOS NA EXECUÇÃO DA CONSTRUÇÃO DE UM CALÇADÃO, COM PAVIMENTO E CICLOFAIXA LOCALIZADO NAS IMEDIAÇÕES DO CONTORNO VIÁRIO QUE DAR ACESSO A CIDADE DE BREJO DOS SANTOS NA AV. AMÉRICO HERMENEGILDO NO BAIRRO SÃO FRANCISCO, EM TOTAL CONFORMIDADE COM O PROJETO BÁSICO E PLANILHAS ORÇAMENTÁRIAS EM ANEXO.	UND	1	707.807,65	707.807,65

**3.0. DAS OBRIGAÇÕES DO CONTRATANTE**

3.1. Efetuar o pagamento relativo ao objeto contratado efetivamente realizado, de acordo com as cláusulas do respectivo contrato ou outros instrumentos hábeis.

3.2. Proporcionar ao Contratado todos os meios necessários para a fiel execução do objeto da presente contratação, nos termos do correspondente instrumento de ajuste.



3.3. Notificar o Contratado sobre qualquer irregularidade encontrada quanto à qualidade dos produtos ou serviços, exercendo a mais ampla e completa fiscalização, o que não exime o Contratado de suas responsabilidades pactuadas e preceitos legais.

3.4. Outras obrigações estabelecidas e relacionadas na Minuta do Contrato - Anexo IV.

#### **4.0. DAS OBRIGAÇÕES DO CONTRATADO**

4.1. Responsabilizar-se por todos os ônus e obrigações concernentes à legislação fiscal, civil, tributária e trabalhista, bem como por todas as despesas e compromissos assumidos, a qualquer título, perante seus fornecedores ou terceiros em razão da execução do objeto contratado.

4.2. Substituir, arcando com as despesas decorrentes, os materiais ou serviços que apresentarem defeitos, alterações, imperfeições ou quaisquer irregularidades discrepantes às exigências do instrumento de ajuste pactuado, ainda que constatados somente após o recebimento ou pagamento.

4.3. Não transferir a outrem, no todo ou em parte, o objeto da contratação, salvo mediante prévia e expressa autorização do Contratante.

4.4. Manter, durante a vigência do contrato ou outros instrumentos hábeis, em compatibilidade com as obrigações assumidas, todas as condições de habilitação e qualificação exigidas no respectivo processo licitatório, conforme o caso, apresentando ao Contratante os documentos necessários, sempre que solicitado.

4.5. Emitir Nota Fiscal correspondente à sede ou filial da empresa que efetivamente participou do certame e conseqüentemente apresentou a documentação exigida na fase de habilitação.

4.6. Executar todas as obrigações assumidas sempre com observância a melhor técnica vigente, enquadrando-se, rigorosamente, dentro dos preceitos legais, normas e especificações técnicas correspondentes.

4.7. Outras obrigações estabelecidas e relacionadas na Minuta do Contrato - Anexo IV.

#### **5.0. DO PRAZO E DA VIGÊNCIA**

5.1. O prazo máximo para a execução do objeto ora licitado, conforme suas características e as necessidades do ORC, e que admite prorrogação nas condições e hipóteses previstas na Lei 14.133/21, está abaixo indicado e será considerado da emissão da Ordem de Serviço:

Início: 3 (três) dias;

Conclusão: 03 (três) meses.

5.2. O prazo de vigência do correspondente contrato será determinado: 06 (seis) meses, considerado da data de sua assinatura; podendo ser prorrogado, nas hipóteses e nos termos dos Arts. 105 a 114, da Lei 14.133/21.

#### **6.0. DO REAJUSTAMENTO EM SENTIDO ESTRITO - REAJUSTE**

6.1. Os preços contratados são fixos e irremovíveis no prazo de um ano.

6.2. Dentro do prazo de vigência da contratação e mediante solicitação do Contratado, os preços poderão sofrer reajuste após o interregno de um ano, na mesma proporção da variação verificada no Índice Nacional da Construção Civil – INCC acumulado, tomando-se por base o mês do orçamento estimado, exclusivamente para as obrigações iniciadas e concluídas após a ocorrência da anualidade.

6.3. Nos reajustes subsequentes ao primeiro, o interregno mínimo de um ano será contado a partir dos efeitos financeiros do último reajuste.

6.4. No caso de atraso ou não divulgação do índice de reajustamento, o Contratante pagará ao Contratado a importância calculada pela última variação conhecida, liquidando a diferença correspondente tão logo seja divulgado o índice definitivo. Fica o Contratado obrigado a apresentar memória de cálculo referente ao reajustamento de preços do valor remanescente, sempre que este ocorrer.

6.5. Nas aferições finais, o índice utilizado para reajuste será, obrigatoriamente, o definitivo.

6.6. Caso o índice estabelecido para reajustamento venha a ser extinto ou de qualquer forma não possa mais ser utilizado, será adotado, em substituição, o que vier a ser determinado pela legislação então em vigor.

6.7. Na ausência de previsão legal quanto ao índice substituto, as partes elegerão novo índice oficial, para reajustamento do preço do valor remanescente, por meio de termo aditivo.

6.8. O registro da variação do valor contratual para fazer face ao reajuste de preços poderá ser realizado por simples apostila.

6.9. O prazo para resposta ao pedido de restabelecimento do equilíbrio econômico-financeiro, quando for o caso, será de até um mês, contado da data do fornecimento da documentação comprobatória do fato imprevisível ou previsível de consequência incalculável, observadas as disposições dos Arts. 124 a 136, da Lei 14.133/21.

#### **7.0. DO PAGAMENTO**

7.1. O pagamento será realizado mediante processo regular e em observância às normas e procedimentos adotados pelo ORC, bem como as disposições dos Arts. 141 a 146 da Lei 14.133/21; da seguinte maneira: Para ocorrer no prazo de trinta dias, contados do período de adimplemento.

7.2. O desembolso máximo do período, não será superior ao valor do respectivo adimplemento, de acordo com o cronograma aprovado, quando for o caso, e sempre em conformidade com a disponibilidade de recursos financeiros.

7.3. Nenhum valor será pago ao Contratado enquanto pendente de liquidação qualquer obrigação financeira que lhe for imposta, em virtude de penalidade ou inadimplência, a qual poderá ser compensada com o pagamento pendente, sem que isso gere direito a acréscimo de qualquer natureza.

#### **8.0. DA COMPROVAÇÃO DE EXECUÇÃO E RECEBIMENTO DO OBJETO**

8.1. Executada a presente contratação e observadas as condições de adimplemento das obrigações pactuadas, os procedimentos e condições para receber o seu objeto pelo Contratante obedecerão, conforme o caso, às disposições do Art. 140, da Lei 14.133/21.

8.2. Por se tratar de obra, a assinatura do termo detalhado de recebimento provisório, se dará pelas partes, quando verificado o cumprimento das exigências de caráter técnico, até 15 (quinze) dias da comunicação escrita do Contratado. No caso do termo detalhado de recebimento definitivo, será emitido e assinado pelas partes, apenas após o decurso do prazo de observação ou vistoria, que comprove o atendimento das exigências contratuais, não podendo esse prazo ser superior a 90 (noventa) dias, salvo em casos excepcionais, devidamente justificados.

## 9.0. DOS PROCEDIMENTOS DE FISCALIZAÇÃO E GERENCIAMENTO

9.1. Serão designados pelo Contratante representantes com atribuições de Gestor e Fiscal do contrato, nos termos da norma vigente, especialmente para acompanhar e fiscalizar a sua execução, respectivamente, permitida a contratação de terceiros para assistência e subsídio de pertinentes a essas atribuições.

## 10.0. DAS INFRAÇÕES ADMINISTRATIVAS E SANÇÕES

10.1. O licitante ou o Contratado será responsabilizado administrativamente, facultada a defesa no prazo legal do interessado, pelas infrações previstas no Art. 155, da Lei 14.133/21 e serão aplicadas, na forma, condições, regras, prazos e procedimentos definidos nos Arts. 156 a 163, do mesmo diploma legal, as seguintes sanções: a – advertência aplicada exclusivamente pela infração administrativa de dar causa à inexecução parcial do contrato, quando não se justificar a imposição de penalidade mais grave; b – multa de mora de 0,5% (zero vírgula cinco por cento) aplicada sobre o valor do contrato, por dia de atraso injustificado na execução do objeto da contratação; c – multa de 10% (dez por cento) sobre o valor do contrato por qualquer das infrações administrativas previstas no referido Art. 155; d – impedimento de licitar e contatar no âmbito da Administração Pública direta e indireta do ente federativo que tiver aplicado a sanção, pelo prazo de dois anos, aplicada ao responsável pelas infrações administrativas previstas nos incisos II, III, IV, V, VI e VII do caput do referido Art. 155, quando não se justificar a imposição de penalidade mais grave; e – declaração de inidoneidade para licitar ou contratar no âmbito da Administração Pública direta e indireta de todos os entes federativos, pelo prazo de cinco anos, aplicada ao responsável pelas infrações administrativas previstas nos incisos VIII, IX, X, XI e XII do caput do referido Art. 155, bem como pelas infrações administrativas previstas nos incisos II, III, IV, V, VI e VII do caput do mesmo artigo que justifiquem a imposição de penalidade mais grave que a sanção referida no § 4º do referido Art. 156; f – aplicação cumulada de outras sanções previstas na Lei 14.133/21.

10.2. Se o valor da multa ou indenização devida não for recolhido no prazo de 15 (quinze) dias após a comunicação ao Contratado, será automaticamente descontado da primeira parcela do pagamento a que o Contratado vier a fazer jus, acrescido de juros moratórios de 1% (um por cento) ao mês, ou, quando for o caso, cobrado judicialmente.

## 11.0. DA COMPENSAÇÃO FINANCEIRA

11.1. Nos casos de eventuais atrasos de pagamento nos termos deste instrumento, e desde que o Contratado não tenha concorrido de alguma forma para o atraso, será admitida a compensação financeira, devida desde a data limite fixada para o pagamento até a data correspondente ao efetivo pagamento da parcela. Os encargos moratórios devidos em razão do atraso no pagamento serão calculados com utilização da seguinte fórmula:  $EM = N \times VP \times I$ , onde: EM = encargos moratórios; N = número de dias entre a data prevista para o pagamento e a do efetivo pagamento; VP = valor da parcela a ser paga; e I = índice de compensação financeira, assim apurado:  $I = (TX + 100) \div 365$ , sendo TX = percentual do IPCA-IBGE acumulado nos últimos doze meses ou, na sua falta, um novo índice adotado pelo Governo Federal que o substitua. Na hipótese do referido índice estabelecido para a compensação financeira venha a ser extinto ou de qualquer forma não possa mais ser utilizado, será adotado, em substituição, o que vier a ser determinado pela legislação então em vigor.

## 12.0. DO MODELO DE PROPOSTA

12.1. É parte integrante deste Termo de Referência o modelo de proposta correspondente, podendo o licitante utilizá-lo como referência - Anexo 01.

Francisco Jilney Bezerra Alves  
Secretário Municipal de Obras e Infraestrutura

**ANEXO I AO TERMO DE REFERÊNCIA - PROPOSTA**

**CONCORRÊNCIA ELETRÔNICA Nº 1/2026**

**PROPOSTA**

**REFERENTE: CONCORRÊNCIA ELETRÔNICA Nº 1/2026**  
PREFEITURA MUNICIPAL DE CATOLÊ DO ROCHA - PB.

OBJETO: Contratação de empresa especializada para execução de Projeto de Engenharia para construção de calçadão, pavimentos e ciclovia na Av. Américo Hermenegildo no Bairro São Francisco neste Município na saída para Brejo dos Santos-PB.

PROPONENTE:  
CNPJ:

Prezados Senhores,

Nos termos da licitação em epígrafe, apresentamos proposta conforme abaixo:

Item - Código - Descrição	Unidade	Quantidade	Vlr. Unit. Máximo	Vlr. Total
1 - 0054665 - PRESTAÇÃO DE SERVIÇOS ESPECIALIZADOS NA EXECUÇÃO DA CONSTRUÇÃO DE UM CALÇADÃO, COM PAVIMENTO E CICLOFAIXA LOCALIZADO NAS IMEDIAÇÕES DO CONTORNO VIÁRIO QUE DAR ACESSO A CIDADE DE BREJO DOS SANTOS NA AV. AMÉRICO HERMENEGILDO NO BAIRRO SÃO FRANCISCO, EM TOTAL CONFORMIDADE COM O PROJETO BÁSICO E PLANILHAS ORÇAMENTÁRIAS EM ANEXO.	UND	1		

VALOR GLOBAL DA PROPOSTA - R\$

PRAZO DE EXECUÇÃO:  
CONDIÇÕES DE PAGAMENTO:  
VALIDADE DESTA PROPOSTA:

Dados bancários do proponente para fins de pagamento:

Banco:  
Conta:

Local e Data.

NOME/CPF/ASSINATURA  
Representante legal do proponente.

OBSERVAÇÃO: a proposta deverá ser elaborada em papel timbrado do proponente.



PREFEITURA MUNICIPAL DE  
**CATOLÉ DO ROCHA-PB**

DIRETORIA GERAL DE  
**LICITAÇÕES**



**ANEXO II - CONCORRÊNCIA ELETRÔNICA Nº 1/2026**

MODELO DE DECLARAÇÃO - de não empregar menor

**REFERENTE: CONCORRÊNCIA ELETRÔNICA Nº 1/2026**

PREFEITURA MUNICIPAL DE CATOLÉ DO ROCHA - PB.

PROPONENTE  
CNPJ

**1.0 - DECLARAÇÃO de não empregar menor.**

O proponente acima qualificado declara, sob as penas da Lei, que não emprega menor de dezoito anos em trabalho noturno, insalubre ou perigoso e nem menor de dezesseis anos, em qualquer trabalho, podendo existir menor, a partir de quatorze anos, na condição de aprendiz na forma da legislação vigente; em acatamento às disposições do Art. 7º, Inciso XXXIII, da Constituição Federal, acrescido pela Lei Federal nº 9.854, de 27 de outubro de 1999.

Local e Data.

NOME/CPF/ASSINATURA

Representante legal do proponente.

OBSERVAÇÃO: a declaração deverá ser elaborada em papel timbrado do proponente.

**ANEXO III - CONCORRÊNCIA ELETRÔNICA Nº 1/2026**

MODELO DE DECLARAÇÃO - que a proposta compreende a integralidade dos custos

**REFERENTE: CONCORRÊNCIA ELETRÔNICA Nº 1/2026**

PREFEITURA MUNICIPAL DE CATOLÉ DO ROCHA - PB.

PROPONENTE  
CNPJ

**1.0 - DECLARAÇÃO que a proposta econômica compreende a integralidade dos custos.**

O proponente acima qualificado declara, sob as penas da Lei, que sua proposta econômica compreende a integralidade dos custos para atendimento dos direitos trabalhistas assegurados na Constituição Federal, nas leis trabalhistas, nas normas infralegais, nas convenções coletivas de trabalho e nos termos de ajustamento de conduta vigentes na data de entrega das propostas.

Local e Data.

NOME/CPF/ASSINATURA  
Representante legal do proponente.

OBSERVAÇÃO: a declaração deverá ser elaborada em papel timbrado do proponente.



**ANEXO IV - CONCORRÊNCIA ELETRÔNICA Nº 1/2026**

MINUTA DO CONTRATO

**CONCORRÊNCIA ELETRÔNICA Nº 1/2026**  
PROCESSO ADMINISTRATIVO Nº 000015/2026

**CONTRATO Nº: ....-DGL**

TERMO DE CONTRATO QUE ENTRE SI CELEBRAM A PREFEITURA MUNICIPAL DE CATOLÊ DO ROCHA E ....., PARA EXECUÇÃO DE OBRA CONFORME DISCRIMINADO NESTE INSTRUMENTO NA FORMA ABAIXO:

Pelo presente instrumento de contrato, de um lado Prefeitura Municipal de Catolê do Rocha - Praça Sergio Maia, 66 - Centro - Catolê do Rocha - PB, CNPJ nº 09.067.562/0001-27, neste ato representada pelo Prefeito Lauro Adolfo Maia Serafim, Brasileiro, Casado, Agrônomo, residente e domiciliado na Fazenda São Domingos, S/N - Zona Rural - Catolê do Rocha - PB, CPF nº 768.898.074-72, Carteira de Identidade nº 1.336.689 SSSD/PB, doravante simplesmente CONTRATANTE, e do outro lado ....., CNPJ nº ....., neste ato representado por .... residente e domiciliado na ....., CPF nº ....., Carteira de Identidade nº ....., doravante simplesmente CONTRATADO, decidiram as partes contratantes assinar o presente contrato, o qual se regerá pelas cláusulas e condições seguintes:

**CLÁUSULA PRIMEIRA - DOS FUNDAMENTOS:**

Este contrato decorre da licitação modalidade Concorrência Eletrônica nº 1/2026, processada nos termos da Lei Federal nº 14.133, de 1º de Abril de 2021; Lei Complementar nº 123, de 14 de Dezembro de 2006; Instrução Normativa nº 73 SEGES/ME, de 30 de Setembro de 2022; e legislação pertinente, consideradas as alterações posteriores das referidas normas, às quais os contratantes estão sujeitos como também às cláusulas deste contrato.

**CLÁUSULA SEGUNDA - DO OBJETO:**

O presente contrato, tem por objeto: Contratação de empresa especializada para execução de Projeto de Engenharia para construção de calçadão, pavimentos e ciclovia na Av. Américo Hermenegildo no Bairro São Francisco neste Município na saída para Brejo dos Santos-PB.

A obra deverá ser executada rigorosamente de acordo com as condições expressas neste instrumento, proposta apresentada, especificações técnicas correspondentes, processo de licitação modalidade Concorrência Eletrônica nº 1/2026 e instruções do Contratante, documentos esses que ficam fazendo partes integrantes do presente contrato, independente de transcrição; e sob o regime de empreitada por preço unitário.

**CLÁUSULA TERCEIRA - DO VALOR E PREÇOS:**

O valor total deste contrato, a base do preço proposto, é de R\$ ... (...).

**CLÁUSULA QUARTA - DO REAJUSTAMENTO EM SENTIDO ESTRITO - REAJUSTE:**

Os preços contratados são fixos e irajustáveis no prazo de um ano.

Dentro do prazo de vigência da contratação e mediante solicitação do Contratado, os preços poderão sofrer reajuste após o interregno de um ano, na mesma proporção da variação verificada no Índice Nacional da Construção Civil - INCC acumulado, tomando-se por base o mês do orçamento estimado, exclusivamente para as obrigações iniciadas e concluídas após a ocorrência da anualidade.

Nos reajustes subsequentes ao primeiro, o interregno mínimo de um ano será contado a partir dos efeitos financeiros do último reajuste.

No caso de atraso ou não divulgação do índice de reajustamento, o Contratante pagará ao Contratado a importância calculada pela última variação conhecida, liquidando a diferença correspondente tão logo seja divulgado o índice definitivo. Fica o Contratado obrigado a apresentar memória de cálculo referente ao reajustamento de preços do valor remanescente, sempre que este ocorrer.

Nas aferições finais, o índice utilizado para reajuste será, obrigatoriamente, o definitivo.

Caso o índice estabelecido para reajustamento venha a ser extinto ou de qualquer forma não possa mais ser utilizado, será adotado, em substituição, o que vier a ser determinado pela legislação então em vigor.

Na ausência de previsão legal quanto ao índice substituto, as partes elegerão novo índice oficial, para reajustamento do preço do valor remanescente, por meio de termo aditivo.

O registro da variação do valor contratual para fazer face ao reajuste de preços poderá ser realizado por simples apostila.

O prazo para resposta ao pedido de restabelecimento do equilíbrio econômico-financeiro, quando for o caso, será de até um mês, contado da data do fornecimento da documentação comprobatória do fato imprevisível ou previsível de consequência incalculável, observadas as disposições dos Arts. 124 a 136, da Lei 14.133/21.

**CLÁUSULA QUINTA - DA DOTAÇÃO:**

As despesas correrão por conta da seguinte dotação, constante do orçamento vigente:

Recursos Ordinários: FPM/ICMS/Transf. Especial União Emenda nº 09032024-068558 e Outros;

15.452.0034.2069 - Manut. da Sec. de Infraestrutura;

15.451.0034.1070 - Pavimentação Asfalt. e a Paralelepídeos de Ruas e Avenidas;

15.451.0034.1326 - Construção de Passarela de Pedestre;

27.812.0012.1325 - Construção de Ciclovia

#### CLÁUSULA SEXTA - DO PAGAMENTO:

O pagamento será efetuado mediante processo regular e em observância às normas e procedimentos adotados pelo Contratante, bem como as disposições dos Arts. 141 a 146 da Lei 14.133/21; da seguinte maneira: Para ocorrer no prazo de trinta dias, contados do período de adimplemento.

#### CLÁUSULA SÉTIMA - DOS PRAZOS E DA VIGÊNCIA:

Os prazos máximos de início de etapas de execução e de conclusão do objeto ora contratado, que admitem prorrogação nas condições e hipóteses previstas na Lei 14.133/21, estão abaixo indicados e serão considerados da emissão da Ordem de Serviço:

- a - Início: 03 (três) dias;
- b - Conclusão: 03 (três) meses.

A vigência do presente contrato será determinada: 06 (seis) meses, considerada da data de sua assinatura; podendo ser prorrogada, nas hipóteses e nos termos dos Arts. 105 a 114, da Lei 14.133/21.

#### CLÁUSULA OITAVA - DAS OBRIGAÇÕES DO CONTRATANTE:

- a - Efetuar o pagamento relativo a execução da obra efetivamente realizada, de acordo com as respectivas cláusulas do presente contrato;
- b - Proporcionar ao Contratado todos os meios necessários para a fiel execução da obra contratada;
- c - Notificar o Contratado sobre qualquer irregularidade encontrada quanto à qualidade da obra, exercendo a mais ampla e completa fiscalização, o que não exime o Contratado de suas responsabilidades contratuais e legais;
- d - Designar representantes com atribuições de Gestor e Fiscal deste contrato, conforme requisitos estabelecidos na norma vigente, ou pelos respectivos substitutos, especialmente para coordenar as atividades relacionadas à fiscalização e acompanhar e fiscalizar a sua execução, respectivamente, permitida a contratação de terceiros para assistência e subsídio da fiscalização com informações pertinentes a essa atribuição;
- e - Observar, em compatibilidade com o objeto deste contrato, as disposições dos Arts. 115 a 123 da Lei 14.133/21.

#### CLÁUSULA NONA - DAS OBRIGAÇÕES DO CONTRATADO:

- a - Executar devidamente a obra descrita na cláusula correspondente do presente contrato, dentro dos melhores parâmetros de qualidade estabelecidos para o ramo de atividade relacionada ao objeto contratual, com observância aos prazos estipulados;
- b - Responsabilizar-se por todos os ônus e obrigações concernentes à legislação fiscal, civil, tributária e trabalhista, bem como por todas as despesas e compromissos assumidos, a qualquer título, perante seus fornecedores ou terceiros em razão da execução do objeto contratado;
- c - Manter preposto capacitado e idôneo, aceito pelo Contratante, quando da execução do contrato, que o represente integralmente em todos os seus atos;
- d - Permitir e facilitar a fiscalização do Contratante devendo prestar os informes e esclarecimentos solicitados;
- e - Será responsável pelos danos causados diretamente ao Contratante ou a terceiros, decorrentes de sua culpa ou dolo na execução do contrato, não excluindo ou reduzindo essa responsabilidade a fiscalização ou o acompanhamento pelo órgão interessado;
- f - Não ceder, transferir ou subcontratar, no todo ou em parte, o objeto deste instrumento, sem o conhecimento e a devida autorização expressa do Contratante;
- g - Manter, durante a vigência do contrato, em compatibilidade com as obrigações assumidas, todas as condições de habilitação e qualificação exigidas no respectivo processo licitatório, apresentando ao Contratante os documentos necessários, sempre que solicitado;
- h - No prazo de 05 (cinco) dias após a assinatura do presente contrato, **deverá prestar garantia correspondente a 5% (cinco por cento) sobre o valor da contratação**, em conformidade com os Arts. 96 a 102, da Lei 14.133/21, considerado o prazo previsto no Art. 96, § 3º, do mesmo diploma legal, sendo o prazo de 1 (um) mês contado da data de homologação, quando optar por pela modalidade seguro garantia. A garantia prestada pelo Contratado será liberada ou restituída após a fiel execução do contrato ou após a sua extinção por culpa exclusiva do Contratante e, quando em dinheiro, poderá ser atualizada monetariamente. Não ocorrendo a efetiva prestação de garantia no prazo determinado sujeitará o Contratado às penalidades legalmente estabelecidas, sem prejuízo da rescisão deste contrato. Conforme o caso e a critério do Contratante, a garantia prestada na fase de habilitação da respectiva licitação poderá ser utilizada na composição da referida garantia do contrato;
- i - Cumprir a reserva de cargos prevista em lei para pessoa com deficiência, para reabilitado da Previdência Social ou para aprendiz, bem como as reservas de cargos previstas em outras normas específicas, ao longo de toda a execução do contrato, e sempre que solicitado pelo Contratante, deverá comprovar o cumprimento dessa reserva de cargos, com a indicação dos empregados que preencherem as referidas vagas;
- j - Observar, em compatibilidade com o objeto deste contrato, as disposições dos Arts. 115 a 123 da Lei 14.133/21.
- k - **Todos os funcionários e técnicos envolvidos na execução do objeto, deverão estar devidamente fardados com identificação da CONTRATADA, em caso de responsável técnico deverá apresentar sempre com o crachá de identificação funcional.**

#### I – Quanto a natureza trabalhista:

1. Arcar, na qualidade de empregadora, com todas as obrigações legais em relação ao pessoal por ela utilizado na prestação dos Serviços, tais como salários, contribuição previdenciária, FGTS, encargos trabalhistas, seguro de vida e acidentes de trabalho e outros quaisquer, eximindo a Contratante de toda e qualquer responsabilidade;
- 2 Executar os Serviços utilizando-se de empregados devidamente registrados, qualificados e treinados, em boas condições de saúde e capazes, física e mentalmente;
- 3 Garantir, para todos os efeitos legais e contratuais, que não há qualquer vínculo empregatício entre a Contratante e o pessoal da Contratada alocado na prestação dos Serviços;
- 4 Defender e manter a Contratante incólume de todo processo e/ou ação judicial ou administrativa, reivindicações de seus empregados, reclamações trabalhistas em geral e demandas de terceiros (inclusive e especialmente relativas a lesões pessoais, morte, perda patrimonial, perdas e danos em geral, multas, honorários advocatícios e custas processuais) decorrentes, direta ou indiretamente:
  - 4.1 da relação de emprego por ela mantida, sendo neste particular, em quaisquer circunstâncias, considerada como única e exclusiva empregadora, ou
  - 4.2 ação, omissão, culpa ou dolo da Contratada, de seus empregados, prepostos e de suas subcontratadas, responsabilizando-se, em ambos os casos, pelo ressarcimento, devidamente atualizado, de eventuais condenações e quaisquer despesas que vierem a ser imputadas à Contratante, administrativa ou judicialmente, a que título for, decorrentes do Contrato;
- 5 Se a Contratante for autuada, notificada, citada, intimada ou condenada em razão do não cumprimento, em época própria, de qualquer obrigação atribuível à Contratada, seja de natureza fiscal, trabalhista, previdenciária, ambiental ou de qualquer outra espécie, assistir-lhe-á o direito de reter, a

partir do recebimento da autuação, notificação, citação ou da intimação a quantia referente à contingência calculada de acordo com os parâmetros estabelecidos pela Contratante. Este valor será restituído à Contratada nos casos em que a mesma satisfizer a respectiva obrigação ou a Contratante for excluída do pólo passivo, mediante decisão irrecurável.

- 6 Adotar identificação especial para o seu pessoal, de acordo com as normas fixadas pela Contratante;
- 7 Controlar a frequência de seus empregados através de cartão ou folha de ponto;
- 8 Fornecer transporte, alimentação, seguro de vida em grupo e assistência médica para o seu pessoal, quando for o caso;
- 9 Fornecer cópia da ficha de registro dos empregados e ASO (Atestado de Saúde Ocupacional);
- 10 Apresentar a relação nominal de seus empregados designados para a execução dos Serviços, que deverá ser atualizada mensalmente para refletir as admissões, férias, licenças e demais ocorrências no período;
- 11 Permitir que a Contratante possa, a qualquer tempo, auditar os documentos trabalhistas do seu pessoal ou dos terceiros, sob sua responsabilidade, alocados aos Serviços.

#### **m - Relativas à Segurança do Trabalho:**

- 1 Respeitar e fazer com que seus empregados respeitem as Normas de Segurança e Saúde do Trabalho, as disciplinas e os regulamentos em vigor na Contratante, no que couberem à Contratada; Apresentando sempre que necessário o seu Responsável Técnico de Segurança do Trabalho, devidamente habilitado, devidamente registrado no Órgão Competente.
- 2 Responsabilizar-se pelo cumprimento das Normas Regulamentares do Ministério do Trabalho pertinente as suas atividades e suas respectivas alterações, bem como das instruções emitidas pela Contratante, providenciando às suas custas seguro de acidente de trabalho para todos seus empregados a serviço deste Contrato. A Contratante estará, portanto, isenta de qualquer responsabilidade em relação a acidentes ou doenças profissionais resultantes dos Serviços contratados, salvo se, comprovadamente, por omissão ou ação, venha a dar causa;
- 3 Fornecer os Laudos do Programa de Controle Médico e Saúde Ocupacional (PCMSO), Programa de Prevenção para Riscos Ambientais (PPRA) e o Plano de Segurança com termo de responsabilidade e levantamento de riscos (APR – Análise Preliminar de Risco) e LAI (Levantamento de Aspectos e Impactos Ambientais), se aplicável;
- 4 Participar das reuniões e Momento de Segurança da Contratante, quando solicitada;
- 5 Manter os seus empregados uniformizados, estampando o nome ou logotipo da Contratada, e munidos dos EPI (Equipamentos de Proteção Individual) necessários à função desempenhada, conforme determinado por legislação específica;
- 6 Apresentar à Contratante a relação dos materiais, ferramentas e equipamentos de sua propriedade empregados na realização dos Serviços;
- 7 Providenciar treinamento para seus empregados, com cursos de orientação sobre os Serviços, segurança e outros;
- 8 Responsabilizar-se pela correta utilização, guarda e conservação dos materiais e equipamentos, utensílios, máquinas e instalações porventura cedidos pela Contratante, bem como ressarcir eventuais extravios ou danos, após apuração de responsabilidade;
- 9 Organizar os Serviços de forma a não causar embaraços às atividades desenvolvidas pela Contratante e/ou terceiros na área dos Serviços, não podendo tais interferências justificar eventuais atrasos na execução, salvo fatos imprevisíveis de definição exclusiva da Contratante.

#### **CLÁUSULA DÉCIMA - DA ALTERAÇÃO E EXTINÇÃO:**

Este contrato poderá ser alterado com a devida justificativa, unilateralmente pelo Contratante ou por acordo entre as partes, nos casos e condições previstas nos Arts. 124 a 136 e sua extinção, formalmente motivada nos autos do processo, assegurados o contraditório e a ampla defesa, ocorrerá nas hipóteses e disposições dos Arts. 137 a 139, todos da Lei 14.133/21.

Nas alterações unilaterais a que se refere o inciso I, do caput do Art. 124, da Lei 14.133/21, o Contratado será obrigado a aceitar, nas mesmas condições contratuais, acréscimos ou supressões que se fizerem nas obras, de até o respectivo limite fixado no Art. 125, do mesmo diploma legal, do valor inicial atualizado do contrato. Nenhum acréscimo ou supressão poderá exceder o limite estabelecido, salvo as supressões resultantes de acordo celebrado entre os contratantes.

#### **CLÁUSULA DÉCIMA PRIMEIRA - DO RECEBIMENTO:**

Executada a presente contratação e observadas as condições de adimplemento das obrigações pactuadas, os procedimentos e condições para receber o seu objeto pelo Contratante obedecerão, conforme o caso, às disposições do Art. 140, da Lei 14.133/21.

Por se tratar de obra, a assinatura do termo detalhado de recebimento provisório, se dará pelas partes, quando verificado o cumprimento das exigências de caráter técnico, até 15 (quinze) dias da comunicação escrita do Contratado. No caso do termo detalhado de recebimento definitivo, será emitido e assinatura pelas partes, apenas após o decurso do prazo de observação ou vistoria, que comprove o atendimento das exigências contratuais, não podendo esse prazo ser superior a 90 (noventa) dias, salvo em casos excepcionais, devidamente justificados.

#### **CLÁUSULA DÉCIMA SEGUNDA - DAS PENALIDADES:**

O licitante ou o Contratado será responsabilizado administrativamente, facultada a defesa no prazo legal do interessado, pelas infrações previstas no Art. 155, da Lei 14.133/21 e serão aplicadas, na forma, condições, regras, prazos e procedimentos definidos nos Arts. 156 a 163, do mesmo diploma legal, as seguintes sanções: a – advertência aplicada exclusivamente pela infração administrativa de dar causa à inexecução parcial do contrato, quando não se justificar a imposição de penalidade mais grave; b – multa de mora de 0,5% (zero vírgula cinco por cento) aplicada sobre o valor do contrato, por dia de atraso injustificado na execução do objeto da contratação; c – multa de 10% (dez por cento) sobre o valor do contrato por qualquer das infrações administrativas previstas no referido Art. 155; d – impedimento de licitar e contratar no âmbito da Administração Pública direta e indireta do ente federativo que tiver aplicado a sanção, pelo prazo de dois anos, aplicada ao responsável pelas infrações administrativas previstas nos incisos II, III, IV, V, VI e VII do caput do referido Art. 155, quando não se justificar a imposição de penalidade mais grave; e – declaração de inidoneidade para licitar ou contratar no âmbito da Administração Pública direta e indireta de todos os entes federativos, pelo prazo de cinco anos, aplicada ao responsável pelas infrações administrativas previstas nos incisos VIII, IX, X, XI e XII do caput do referido Art. 155, bem como pelas infrações administrativas previstas nos incisos II, III, IV, V, VI e VII do caput do mesmo artigo que justifiquem a imposição de penalidade mais grave que a sanção referida no § 4º do referido Art. 156; f – aplicação cumulada de outras sanções previstas na Lei 14.133/21.

Se o valor da multa ou indenização devida não for recolhido no prazo de 15 dias após a comunicação ao Contratado, será automaticamente descontado da primeira parcela do pagamento a que o Contratado vier a fazer jus, acrescido de juros moratórios de 1% (um por cento) ao mês, ou, quando for o caso, cobrado judicialmente.

#### **CLÁUSULA DÉCIMA TERCEIRA - DA COMPENSAÇÃO FINANCEIRA:**

Nos casos de eventuais atrasos de pagamento nos termos deste instrumento, e desde que o Contratado não tenha concorrido de alguma forma para o atraso, será admitida a compensação financeira, devida desde a data limite fixada para o pagamento até a data correspondente ao efetivo pagamento da parcela. Os encargos moratórios devidos em razão do atraso no pagamento serão calculados com utilização da seguinte fórmula: EM

=  $N \times VP \times I$ , onde: EM = encargos moratórios; N = número de dias entre a data prevista para o pagamento e a do efetivo pagamento; VP = valor da parcela a ser paga; e I = índice de compensação financeira, assim apurado:  $I = (TX + 100) \div 365$ , sendo TX = percentual do IPCA-IBGE acumulado nos últimos doze meses ou, na sua falta, um novo índice adotado pelo Governo Federal que o substitua. Na hipótese do referido índice estabelecido para a compensação financeira venha a ser extinto ou de qualquer forma não possa mais ser utilizado, será adotado, em substituição, o que vier a ser determinado pela legislação então em vigor.

**CLÁUSULA DÉCIMA QUARTA - DAS OBRIGAÇÕES PERTINENTES À LGPD:**

- a - As partes contratantes deverão cumprir a Lei nº 13.709, de 14 de Agosto de 2018, que é a Lei Geral de Proteção de Dados Pessoais LGPD, quanto a todos os dados pessoais a que tenham acesso em razão deste contrato, independentemente de declaração ou de aceitação expressa.
- b - Os dados obtidos somente poderão ser utilizados para as finalidades que justificaram seu acesso e de acordo com a boa-fé e com os princípios do Art. 6º, da Lei 13.709/18.
- c - É vedado o compartilhamento com terceiros de qualquer dado obtido, fora das hipóteses permitidas em Lei.
- d - Constitui atribuição do Contratado orientar e treinar seus empregados, quando for o caso, sobre os deveres, requisitos e responsabilidades decorrentes da LGPD.
- e - O Contratante deverá ser informado, no prazo de cinco dias úteis sobre todos os contratos de suboperação firmados ou que venham a ser celebrados pelo Contratado.
- f - O Contratado deverá exigir de suboperadores e subcontratados o cumprimento dos deveres da presente cláusula, permanecendo integralmente responsável por garantir sua observância.
- g - O Contratante poderá realizar diligência para aferir o cumprimento desta cláusula, devendo o Contratado atender prontamente eventuais pedidos de comprovação formulados.
- h - O Contratado deverá prestar, no prazo fixado pelo Contratante, prorrogável mediante justificativa, quaisquer informações acerca dos dados pessoais para cumprimento da LGPD, inclusive quanto a eventual descarte realizado.
- i - Terminado o tratamento dos dados nos termos do Art. 15, é dever do Contratado eliminá-los, com exceção das hipóteses do Art. 16, ambos da Lei 13.709/18, incluindo aquelas em que houver necessidade de guarda de documentação para fins de comprovação do cumprimento de obrigações legais ou contratuais e somente enquanto não prescritas essas obrigações.
- j - Os bancos de dados formados a partir da execução do objeto deste contrato, notadamente aqueles que se proponham a armazenar dados pessoais, devem ser mantidos em ambiente virtual controlado, com registro individual rastreável de tratamentos realizados, conforme Art. 37, da Lei 13.709/18, com cada acesso, data, horário e registro da finalidade, para efeito de responsabilização, em caso de eventuais omissões, desvios ou abusos. Os referidos bancos de dados devem ser desenvolvidos em formato interoperável, a fim de garantir a reutilização desses dados pelo Contratante nas hipóteses previstas na LGPD.
- k - O presente contrato está sujeito a alterações nos procedimentos pertinentes ao tratamento de dados pessoais, quando indicado pela autoridade competente, em especial a Autoridade Nacional de Proteção de Dados ANPD, por meio de opiniões técnicas ou recomendações, editadas na forma da LGPD.

**CLÁUSULA DÉCIMA QUINTA - DO FORO:**

Para dirimir as questões decorrentes deste contrato, as partes elegem o Foro da Comarca de Catolé do Rocha.

E, por estarem de pleno acordo, foi lavrado o presente contrato em 02(duas) vias, o qual vai assinado pelas partes e por duas testemunhas.

Católé do Rocha - PB, ... de ..... de .....

TESTEMUNHAS

PELO CONTRATANTE

\_\_\_\_\_

\_\_\_\_\_

.....

PELO CONTRATADO

\_\_\_\_\_

\_\_\_\_\_

.....

**Anexo V - CONCORRÊNCIA ELETRÔNICA Nº 1/2026**

MODELOS DE DECLARAÇÕES - cumprimento de requisitos normativos

**REFERENTE: CONCORRÊNCIA ELETRÔNICA Nº 1/2026**  
PREFEITURA MUNICIPAL DE CATOLÉ DO ROCHA - PB.

PROPONENTE  
CNPJ

**1.0 - DECLARAÇÃO de ciência dos termos do Edital.**

O proponente acima qualificado, declara sob as penas da Lei, que está ciente e concorda com as condições contidas no Edital e seus anexos.

**2.0 - DECLARAÇÃO de inexistir fato impeditivo.**

O proponente acima qualificado declara, sob as penas da Lei, que inexistente até a presente data fato impeditivo no que diz respeito à habilitação/participação na presente licitação, estando ciente da obrigatoriedade de informar ocorrências posteriores.

**3.0 - DECLARAÇÃO de não possuir no quadro societário servidor da ativa do órgão.**

O proponente acima qualificado declara, sob as penas da Lei, que não possui em seu quadro societário e de funcionários, qualquer servidor efetivo ou comissionado ou empregado da Prefeitura Municipal de Catolé do Rocha, como também em nenhum outro órgão ou entidade a ela vinculada, exercendo funções técnicas, gerenciais, comerciais, administrativas ou societárias.

**4.0 - DECLARAÇÃO de não utilizar trabalho degradante ou forçado.**

O proponente acima qualificado, declara sob as penas da Lei, que não possui em sua cadeia produtiva, nos termos do Art. 1º, Incisos III e IV, e do Art. 5º, Inciso III, da Constituição Federal, empregados executando trabalho degradante ou forçado.

**5.0 - DECLARAÇÃO de cumprimento da reserva de cargo para deficiente e de acessibilidade.**

O proponente acima qualificado, declara sob as penas da Lei, que está ciente do cumprimento da reserva de cargo prevista na norma vigente, consoante Art. 93, da Lei Federal nº 8.213, de 24 de julho de 1991, para pessoa com deficiência ou para reabilitado da Previdência Social e que, se aplicado ao número de funcionário da empresa, atende às regras de acessibilidade previstas.

**6.0 - DECLARAÇÃO de observância do limite de contratação com a Administração Pública.**

O proponente acima qualificado declara, sob as penas da Lei, que, na condição de microempresa ou empresa de pequeno porte, no presente ano-calendário, ainda não celebrou contratos com a Administração Pública cujos valores somados extrapolem a receita bruta máxima admitida para fins de enquadramento como EPP, nos termos do Art. 4º, §§ 2º e 3º, da Lei 14.133/21.

Local e Data.

NOME/ASSINATURA/CARGO  
Representante legal do proponente.

OBSERVAÇÃO: a declaração deverá ser elaborada em papel timbrado do proponente.

**ANEXO VI - CONCORRÊNCIA ELETRÔNICA Nº 1/2026**

**MODELO DA DECLARAÇÃO DE VISITA TÉCNICA**

**CONCORRÊNCIA ELETRÔNICA Nº 1/2026**

Processo Administrativo Nº 000015/2026

**À Comissão de Contratação da Prefeitura Municipal de Catolé do Rocha/PB**

A empresa \_\_\_\_\_, inscrita no CNPJ/MF sob o nº \_\_\_\_\_, situada \_\_\_\_\_, por intermédio de seu representante legal, Sr.(a) \_\_\_\_\_, portador (a) da Carteira de Identidade nº \_\_\_\_\_ (SSP/\_\_\_\_) e do CPF nº \_\_\_\_\_ DECLARA, em atendimento as exigências deste edital, que efetuou a visita técnica no local onde serão executados os serviços objeto da presente licitação que irá abrir mão da referida visita técnica, DECLARANDO ainda sob as penalidades da lei, de que temos pleno conhecimento das condições e peculiaridades inerentes à natureza dos trabalhos, ASSUMINDO, total responsabilidade por esse fato e informamos que não utilizaremos para qualquer questionamento futuro que possam ensejar avenças técnicas ou financeira, isentado a PREFEITURA MUNICIPAL DE CATOLÉ DO ROCHA-PB, de qualquer reclamação e/ou reivindicação futura de nossa parte.

Local e data

Nome e Cargo do Representante da Empresa  
CPF

Nome do Responsável Técnico  
Engenheiro Civil  
CREA nº

OBSERVAÇÃO: EMITIR EM PAPEL QUE IDENTIFIQUE A LICITANTE.

ANEXO VII - CONCORRÊNCIA ELETRÔNICA Nº 1/2026

**MODELO DA DECLARAÇÃO DE CUMPRIMENTO A LEI nº 1.374/2013**

**CONCORRÊNCIA ELETRÔNICA Nº 1/2026**

Processo Administrativo Nº 000015/2026

**À Comissão de Contratação da Prefeitura Municipal de Catolé do Rocha/ PB**

A empresa \_\_\_\_\_, inscrita no CNPJ/MF sob o nº \_\_\_\_\_, situada \_\_\_\_\_, por intermédio de seu representante legal, Sr.(a) \_\_\_\_\_, portador (a) da Carteira de Identidade nº \_\_\_\_\_ (SSP/\_\_\_\_) e do CPF nº \_\_\_\_\_ DECLARA, em atendimento as exigências deste edital, que caso vencedor da licitação reserva o mínimo de 30% para contratação de jovens que buscam o primeiro emprego, nos termos da Lei Municipal 1.374/2013.

Local e data

Nome e Cargo do Representante da Empresa  
CPF

OBSERVAÇÃO: EMITIR EM PAPEL QUE IDENTIFIQUE A LICITANTE.

**ANEXO VIII - CONCORRÊNCIA ELETRÔNICA Nº 1/2026**

**CONCORRÊNCIA ELETRÔNICA Nº 1/2026**  
Processo Administrativo Nº 000015/2026

**À Comissão de Contratação da Prefeitura Municipal de Catolé do Rocha/PB**

**PROJETO DE ENGENHARIA  
E PLANILHAS ORÇAMENTÁRIAS.**



---

# **MEMORIAL DESCRITIVO E ESPECIFICAÇÕES TÉCNICAS**

---

**OBRA / SERVIÇO:** Construção de Calçada .

**MUNICÍPIO:** Catolé do Rocha - PB

**PROPRIETÁRIO:** Prefeitura Municipal de Catolé do Rocha - PB

**Católé do Rocha – PB**

**Janeiro de 2026**

## MEMORIAL DESCRITIVO

Catolé do Rocha é um município brasileiro do estado da Paraíba. De acordo com o IBGE (Instituto Brasileiro de Geografia e Estatística), em 2022 sua população era 30.661 habitantes, e sua área territorial é de 551,76 km<sup>2</sup>. O presente memorial trata de um projeto de construção do Calçadão e ciclofaixa no município.

Os serviços contemplarão: a elaboração dos projetos de topografia, instalações elétricas e orçamento de obra.

O projeto de infraestrutura do calçadão visa aprimorar a interação da comunidade com esse espaço.

Quanto à LOCAÇÃO, a CONTRATADA deverá verificar todas as locações indicadas nas peças gráficas de modo a antever a possibilidade de ocorrências de distorções no levantamento topográfico utilizado para elaborar o projeto. Em caso de dúvidas, deverá consultar a FISCALIZAÇÃO.

Os serviços deverão ser executados seguindo a sequência lógica de execução de cada etapa, os quais serão supervisionados e somente após aprovação da FISCALIZAÇÃO serão liberados individualmente de modo a dar continuidade a execução.

## OBRIGAÇÕES DA CONTRATADA

É obrigação da Empresa contratada, a execução de todas as obras ou serviços descritos ou constantes na planilha orçamentária, fornecendo para tanto, toda mão de obra e equipamentos necessários. São de responsabilidade da contratada:

- O cumprimento das prescrições referentes às Leis Trabalhistas, Previdência Social e Seguro de Acidentes do Trabalho;
- O pagamento de impostos, taxas e outras obrigações financeiras, que vierem a incidir sobre a execução da obra ou serviços;

- Será responsável pela existência de toda e qualquer irregularidade ou simples defeito de execução, comprometendo-se a removê-lo, desde que provenham da má execução do serviço, sem ônus para a Prefeitura;

A empresa participante do processo licitatório deverá ter ciência da localização da obra e fazer visita prévia ao local.

### **MATERIAIS E EQUIPAMENTOS**

Todos os materiais serão novos, comprovadamente de primeira qualidade, satisfarão, rigorosamente, às normas da ABNT - Associação Brasileira de Normas Técnicas e às condições estipuladas nestas Especificações, só podendo ser empregados após submetidos a exame e aprovação pela FISCALIZAÇÃO.

A FISCALIZAÇÃO poderá exigir a qualquer tempo a execução de ensaios tecnológicos, objetivando a garantia da qualidade do emprego dos respectivos materiais.

Para qualquer serviço mal executado, a fiscalização terá o direito de modificar, mandar refazer, sem que tal fato acarrete ressarcimento financeiro ou material, bem como a extensão do prazo para conclusão da obra.

### **FISCALIZAÇÃO**

A fiscalização é o preposto da Prefeitura, através da Secretaria de Infraestrutura, a qual exercerá o controle e a fiscalização da execução da obra em suas diversas fases, e decidirá sobre dúvidas surgidas no decorrer da construção. As anotações necessárias, bem como a discriminação de todos os eventos ocorridos na obra, serão obrigatoriamente registradas no livro Diário de Obra. A execução da obra deverá ser realizada com a adoção de todas as medidas relativas à proteção dos trabalhadores, observando as leis em vigor. O uso de Equipamentos de Proteção Individuais (EPI) e Equipamentos de Proteção Coletivos (EPC) será obrigatório.

## ESPECIFICAÇÕES TÉCNICAS DE PROJETO E MÉTODOS CONSTRUTIVOS

### 1. INSTALAÇÕES ELÉTRICAS

#### 1.1. TOMADAS, INTERRUPTORES E CAIXAS

A edificação será atendida em tensão secundária em sistema de baixa tensão. As tomadas e interruptores são embutidos em caixas de PVC dimensões 4x2" fixadas em paredes ou lajes. O assentamento das caixas de passagem deverá obedecer a locação de pontos indicadas no projeto elétrico em nível, prumo e alinhamento.

Para as caixas embutidas na alvenaria consistirá na abertura com rasgo com utilização de esmilhadeira para maior precisão e feito o seu chumbamento com utilização de argamassa. Quando as caixas forem embutidas em concreto deverão ser firmemente fixadas as formas antes da concretagem.

Antes da fixação dos módulos de tomadas e interruptores todo o revestimento de paredes e tetos devem estar concluídos além da passagem da fiação de ligação dos pontos elétricos. Os espelhos e os acabamentos deverão somente ser posicionados após a pintura.

Todos os serviços necessários deverão ser realizados conforme as normas técnicas vigentes. A execução das instalações só devem ser feitas por profissionais experientes que já tenham executado instalações semelhantes. Após o fim das instalações deverá ser realizada uma inspeção minuciosa em cada ponto, aterramento dos pontos e simultaneidade de uso.

Os relés fotoelétricos tem como finalidade o controle de iluminação através de sensores que identificam a luminosidade do ambiente para controle de luminárias. Eles devem ser instalados preferencialmente em locais altos sem interferência de luzes artificiais que possam afetar o seu funcionamento. Em caso de iluminação externa a instalação é feita sobre a luminária e realizada a ligação elétrica conforme diagrama unifilar identificado em projeto.

O quadro de distribuição de energia será em chapa de aço com fechadura e tranca de modo a evitar acesso de terceiros, além de ser provido de sinalização de risco de choque elétrico. A quantidade da capacidade de disjuntores está especificada em projeto

e será provido de barramento trifásico tipo DIN. A instalação do quadro é feita primeiramente com a demarcação do ponto do quadro conforme locação em projeto e feito o corte na alvenaria com utilização de esmilhadeira e talhadeira realizando o chumbamento do quadro com alvenaria com utilização de argamassa realizando os ajustes necessários.

## 1.2. ELETRODUTOS

Os eletrodutos tem como finalidade a proteção mecânica dos cabos de cobre e identificação dos diferentes tipos de sistemas presentes em uma edificação. Para elementos embutidos em alvenaria ou sobre forros são utilizados os eletrodutos corrugados na cor amarela, já para os embutidos em lajes ou sobre o solo são utilizados os eletrodutos corrugados reforçados na cor laranja, para as redes de distribuição de energia enterradas de preferencia são utilizados os eletrodutos PEAD pela sua alta resistencia mecânica e química.

A instalação dos eletrodutos corrugados amarelos em alvenaria deve-se primeiro executar os cortes com utilização de esmilhadeira conforme indicações de projeto e ser feita a limpeza interna dos cortes antes do assentamento dos dutos.

Toda a passagem de eletroduto sejam elas em alvenaria ou sobre forros devem ser feitas as fixações dos eletrodutos com abraçadeira metálica tipo U de perfil 1 ¼" de modo a facilitar a futura passagem dos cabos dos circuitos elétricos.

*Figura 17: Eletrodutos reforçado, comum e PEAD.*

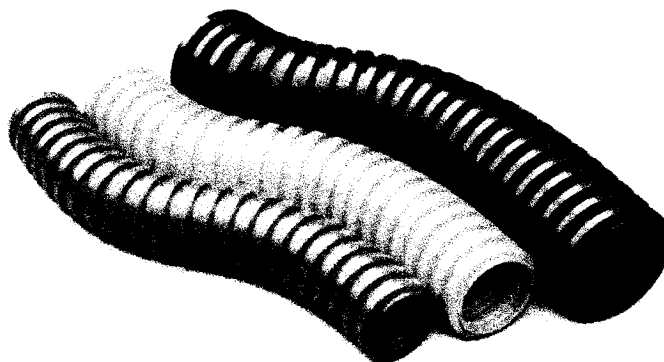

Para os eletrodutos embutidos nas lajes devem ser verificados espaçamentos entre

eles para que a seção de concreto não seja reduzida a um ponto que parte da laje será toda preenchida somente por eletrodutos. As fixações dos eletrodutos reforço são feitas com arame recozido e fixados nas armaduras de distribuição ou armaduras de flexão da laje conforme distribuição em projeto.

Os eletrodutos enterrados devem ser posicionados em valas escavadas com no mínimo 70 cm de profundidade sobre colchão de areia e com uma fita de advertência 10cm acima do eletroduto. O reaterro da vala deve ser em material granular de modo a não danificar a estrutura do eletroduto.

*Figura 18: Exemplo de fita de advertencia de rede elétrica enterrada*



### 1.3. FIAÇÃO

O processo de passagem das fiações de cobre para os circuitos terminais todos os eletrodutos já devem ter sido posicionados e conectados em suas respectivas caixas de passagem. Dependendo do comprimento do trecho é necessário a utilização de sondas ou fitas guias para facilitar a passagem dos fios. Primeiramente junta-se das pontas dos fios com fita isolante de preferência os fios devem estar enrolados em caixas para durante a passagem não enrolarem dentro do eletroduto.

Com as pontas unidas, fixa-se a fita guia de modo a direcionar para a próxima caixa de passagem. Já com os cabos passados deixa-se trecho dos cabos para fora dos pontos elétricos para facilitar a futura ligação.

Toda emenda de fiação deve ser exclusivamente feita dentro de caixas de

passagem ou em dispositivos de inspeção. Em hipótese alguma devem ser feitas emendas de cabos de circuitos terminais dentro de quadros de distribuição. Atentar para as bitolas de cabos indicados no projeto estrutural. As emendas devem seguir as recomendações indicadas nas notas de projeto, sendo diferentes para cada tipo de bitola de fio.

*Figura 19: Exemplo de fita de guia para passagem de fiação.*

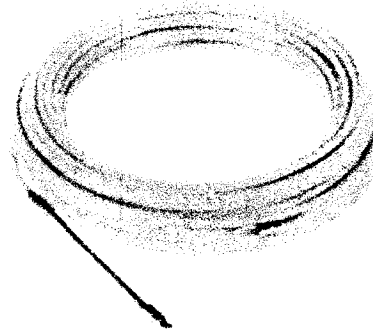

As cores dos cabos são de suma importância para identificação dos condutores em manutenções futuras, por isso devem ser seguidas as seguintes indicações de cores:

- Fase R: Condutor de cobre unipolar com isolamento PVC na cor **Vermelha**;
- Fase S: Condutor de cobre unipolar com isolamento PVC na cor **Preta**;
- Fase T: Condutor de cobre unipolar com isolamento PVC na cor **Amarela**;
- Neutro: Condutor de cobre unipolar com isolamento PVC na cor **azul**;
- Retorno: Condutor de cobre unipolar com isolamento PVC na cor **Branca**;
- Terra: Condutor de cobre unipolar com isolamento PVC na cor **verde**.

#### 1.4. DISPOSITIVOS DE PROTEÇÃO

Após a passagem de todos os eletrodutos e da fiação deve-se fazer a preparação do quadro de distribuição para recebimento dos dispositivos de proteção sendo eles, disjuntores, dispositivos de proteção contra surtos (DPS) e disjuntores e interruptores residuais.

O padrão de instalação dos dispositivos de proteção serão feitos através de barramentos tipo pente e jumpers. Para isso todos os disjuntores dos circuitos terminais devem ser posicionados e fixado os pentes trifásicos com os terminais genéricos de conexão na fase R, S e T. A ponta dos cabos devem ser preparadas com terminais de compressão antes de conectar nos terminais genéricos e posicionados no barramento de acordo com a identificação das fases e cores do fio.

O dispositivos de proteção contra surtos devem receber tanto as fases como o neutro de modo individualizado nunca compartilhando um DPS para mais de uma fase. As fiações de saída bornes de saída do DPS são feito através do jumper e conectados no barramento de aterramento onde parte segue para o aterramento da edificação com utilização de armação da infraestrutura e os demais seguem para os circuitos terminais.

Os disjuntores e interruptores residuais tem como finalidade proteger os circuitos e as pessoas contra fugas de correntes. Por esse motivo os circuitos de áreas molhadas são separadas e individualizado os dispositivos para cada uma exceto quando indicados em projeo circuitos de grupo para IDR ou DR no diagrama unifilar.

As demais especificações para as instalações elétricas estão identificadas nas notas de projeto assim como detalhamento das ligações e dispositivos de proteção.

## **2. PAVIMENTAÇÃO**

Para garantir a impermeabilização da base dos pisos e manter a superfície nivelada no assentamento devem ser previstos um lastro de concreto magro com 5cm de espessura de forma que a base do piso não fique em contato direto com o solo.

Para execução do lastro, deve-se primeiro esperar a finalização do serviço de compactação de modo que irá receber o lastro esteja em nível e compactado. Após isso é feito o lançamento do lastro de concreto, o espalhamento e o adensamento finalizando com o nivelamento da superfície final.

Após da execução do lastro de concreto, será executado o contrapiso, deverá também ser procedido o aterro, e nivelamento de maneira a serem obtidos os níveis finais, com a utilização de material arenoso, abundantemente molhado e compactado. A área

que o receberá deverá estar limpa e nivelada; após então, será executado o referido lastro de concreto no traço 1:4 (cimento e areia). A espessura mínima do contrapiso deverá ser de 2 cm, pois o terreno nunca estará completamente plano e em nível. Quando se tem um aterro e este for maior que 1,00 m, deve ser executado com cuidados especiais. Quando não se puder confiar num aterro recente, convém armar o concreto com ferro e nesses casos o concreto é mais resistente, podendo usar o traço 1: 4,5: 4,5.

As áreas destinadas à passeio serão em piso intertravado, com bloco retangular de 20 x 10 cm, espessura 6 cm. Deverá ser proibida a passagem sobre o piso, mesmo sobre tábuas, nas 24 horas seguintes à sua execução. As juntas deverão ficar perfeitamente alinhadas com espessura mínima de 5 mm.

Para o piso cimentado da ciclofaixa sobre o contrapiso ou lastro executado e nivelado, definem-se os pontos para assentamento das juntas plásticas com a propria argamassa do piso. Após isso são posicionadas as telas de aço nervurada CA-60 4.2mm com malha 10,0x10,0cm com um distanciamento de no mínimo 1cm do fundo do lastro ou contrapiso, sendo esta nescessaria para combate a fissuração devido a retração e dilatações no piso cimentado. Com a malha posicionada e as juntas executadas é então feito o lançamento do cimento e sarrafeamento final com utilização de sarrafo e desempenadeira metálica ou de madeira.

### 3. PINTURA

Os tipos de pintura especificados no projeto arquitetônico executadas nos locais indicados. Antes da aplicação as superfícies a receberem a pintura devem estar ausentes de umidade, esteja livre de defeitos e sua superfície esteja nivelada e seja feita a limpeza da superfície.

Para a pintura das superfícies internas e externas deve-se primeiramente aplicar-se uma demão de fundo selador acrilico diluido em água na proporção indicada pelo fabricante com utilização de rolo ou trincha. Após a secagem desta camada será aplicada a tinta acrilica, sendo nescessario esperar a secagem entre uma demão e outra.

O material utilizado na pintura deve ser de mais alta qualidade de modo a evitar falhas na pintura apos sua finalização. Os profissiaonais devem ser capacitados para

execução do serviço além de ser fornecido todo o material necessário para execução da atividade em conformidade com as composições indicadas.

#### **4. URBANISMO**

As guias retas e curvas nas dimensões 100x15x13x20cm para os meio fios executadas sobre solo regularizado. Para garantir o alinhamento são posicionados piquetes e esticadas linhas regularizando o solo e executando uma base com areia seguido do assentamento da guia e rejuntamento dos vãos entre peças pré-fabricadas com utilização de argamassa.

Para as vegetações internas dos canteiros deve-se primeiramente ser aplicado adubo no solo com espalhamento com ancinho (vassoura metálica) ou enxada. Em seguida plantado as gramas, arbustos e palmeiras conforme indicado em projeto.

#### **5. SERVIÇOS FINAIS**

Para execução do piso podotátil sobre o contrapiso sarrafeado ou desempenado são feitas linhas com utilização de fitas para direcionamento do traçado do piso tátil e a partir disso estende-se a argamassa colante com desempenadeira dentada com aproximadamente 6mm de espessura e em seguida assentado as placas de piso tátil de borracha com dimensões de 25x25cm batendo-as com martelo de borracha. Após a conferencia do assentamento é feito o rejuntamento com pasta de cimento.

As rampas de acessibilidade serão feitas conforme detalhes indicadas nos projetos iniciando com a demarcação do desenho da rampa e montagem do gabarito. É feita então uma limpeza da base e posicionamento do gabarito seguido da execução de uma camada de brita, lançamento, espalhamento e desempenamento do concreto seguida do posicionamento do piso tátil além da pintura de demarcação da rampa conforme indicado em projeto.

*Figura 24: Processo de assentamento de piso tátil de borracha.*

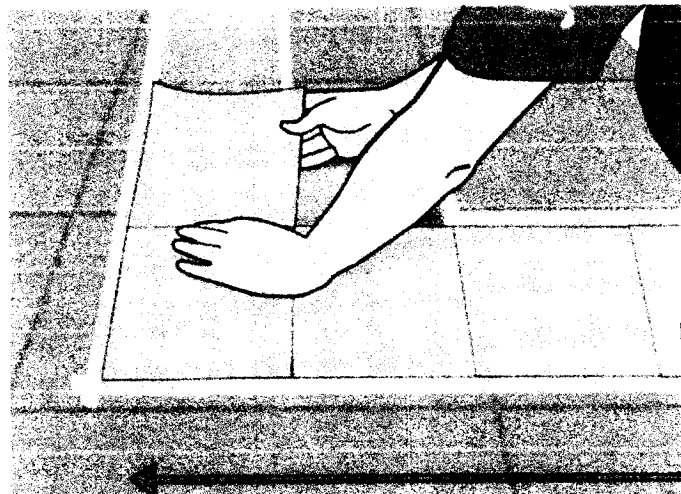

## 6. DISPOSIÇÕES FINAIS

Para recebimento definitivo, a obra deverá estar totalmente limpa e sem entulho/ou restos de materiais utilizados na obra.

Em caso de divergência entre as informações existentes no projeto e memorial descritivo com os presentes na planilha orçamentária, deverão prevalecer as informações da planilha orçamentária.

**CATOLÉ DO ROCHA - PB, JANEIRO DE 2026**

**PAULA CRISTINA  
ARAUJO**

**LEITAO:09693634438**

Assinado de forma digital por  
PAULA CRISTINA ARAUJO  
LEITAO:09693634438  
Dados: 2026.01.19 15:13:51  
-03'00'

<b>Obra:</b>	PROJETO DE CONSTRUÇÃO DE CALÇADÃO	<b>Valor da Obra:</b>	Valor de Repasse:	
<b>Endereço da obra:</b>	CATOLÉ DO ROCHA - PB	R\$ 707.807,65	-	
<b>Fonte de dados:</b>	SINAPI - 11/2025 / ORSE 11/2025 / SUDECAP 09/2025	<b>BDI:</b>	<b>Contrapartida:</b>	
<b>Encargos Sociais:</b>	Desonerados - Horista: 85,69% Mensalista: 48,16%	24,34%	-	

ESTADO DA PARAÍBA  
PREFEITURA MUNICIPAL DE CATOLÉ DO ROCHA

**PLANILHA ORÇAMENTARIA**

Item	Código	Banco	Descrição	Und	Quant.	Valor Unit	Valor Unit com BDI	Total
<b>1</b>			<b>SERVIÇOS PRELIMINARES</b>		<b>1</b>		<b>4.605,44</b>	<b>4.605,44</b>
1.1	103689	SINAPI	FORNECIMENTO E INSTALAÇÃO DE PLACA DE OBRA COM CHAPA GALVANIZADA E ESTRUTURA DE MADEIRA. AF_03/2022_PS	m²	8	462,99	575,68	4.605,44
<b>2</b>			<b>MOVIMENTO DE TERRA / CONTENÇÕES</b>		<b>1</b>		<b>90.849,88</b>	<b>90.849,88</b>
<b>2.1</b>			<b>REGULARIZAÇÃO E TERRAPLANAGEM</b>		<b>1</b>		<b>2.204,16</b>	<b>2.204,16</b>
2.1.1	102315	SINAPI	ESCAVAÇÃO MECANIZADA DE VALA COM PROF. ATÉ 1,5 M (MÉDIA MONTANTE E JUSANTE/UMA COMPOSIÇÃO POR TRECHO), ESCAVADEIRA (0,8 M3), LARG. DE 1,5 M A 2,5 M, EM SOLO DE 2ª CATEGORIA, LOCAIS COM BAIXO NÍVEL DE INTERFERÊNCIA. AF_09/2024	m³	191,75	7,06	8,78	1.683,57
2.1.2	100574	SINAPI	ESPALHAMENTO DE MATERIAL COM TRATOR DE ESTEIRAS. AF_09/2024	m³	170,34	1,37	1,70	289,58
2.1.3	100982	SINAPI	CARGA, MANOBRA E DESCARGA DE ENTULHO EM CAMINHÃO BASCULANTE 10 M³ - CARGA COM ESCAVADEIRA HIDRÁULICA (CAÇAMBA DE 0,80 M³ / 111 HP) E DESCARGA LIVRE (UNIDADE: M3). AF_07/2020	m³	21,41	8,68	10,79	231,01
<b>2.2</b>			<b>CONTENÇÃO</b>		<b>1</b>		<b>88.645,72</b>	<b>88.645,72</b>
2.2.1	103800	SINAPI	PEDRA ARGAMASSADA COM CIMENTO E AREIA 1:3, 40% DE ARGAMASSA EM VOLUME - AREIA E PEDRA DE MÃO COMERCIAIS - FORNECIMENTO E ASSENTAMENTO. AF_08/2022	m³	124,16	500,13	621,86	77.210,14
2.2.2	CP - 06	Próprio	ALVENARIA EM TIJOLO CERÂMICO FURADO 9X19X19CM, 1 VEZ (ESPESSURA 19 CM), ASSENTADO ARGAMASSA TRACO 1:4 (CIMENTO E AREIA MÉDIA NÃO PENEIRADA), PREPARO MANUAL, JUNTA 1 CM [ADAPTADO DE SINAPI 73935/002]	m²	86,04	106,89	132,91	11.435,58
<b>3</b>			<b>CALÇADÃO</b>		<b>1</b>		<b>207.872,16</b>	<b>207.872,16</b>
<b>3.1</b>			<b>MEIO-FIOS</b>		<b>1</b>		<b>69.647,21</b>	<b>69.647,21</b>
3.1.1	94273	SINAPI	ASSENTAMENTO DE GUIA (MEIO-FIO) EM TRECHO RETO, CONFECCIONADA EM CONCRETO PRÉ-FABRICADO, DIMENSÕES 100X15X13X30 CM (COMPRIMENTO X BASE INFERIOR X BASE SUPERIOR X ALTURA). AF_01/2024	M	1288,57	42,00	52,22	67.289,13
3.1.2	102498	SINAPI	PINTURA DE MEIO-FIO COM TINTA BRANCA A BASE DE CAL (CAIAÇÃO). AF_05/2021	M	1288,57	1,47	1,83	2.358,08
<b>3.2</b>			<b>PASSEIO</b>		<b>1</b>		<b>138.224,95</b>	<b>138.224,95</b>
3.2.1	92396	SINAPI	EXECUÇÃO DE PASSEIO EM PISO INTERTRAVADO, COM BLOCO RETANGULAR COR NATURAL DE 20 X 10 CM, ESPESSURA 6 CM. AF_10/2022	m²	1154,51	79,17	98,44	113.649,96
3.2.2	9050/2	Próprio	Piso podotátil de concreto - DIRECIONAL E ALERTA, *25 X 25* CM	M²	31,14	108,79	135,27	4.212,31



3.2.3	105002	SINAPI	RAMPA DE ACESSIBILIDADE EM CONCRETO MOLDADO IN LOCO, EM CALÇADA NOVA COM LARGURA MAIOR OU IGUAL À 3,00 M, FCK 25MPA, COM PISO PODOTÁTIL. AF 03/2024	UN	14	680,42	846,03	11.844,42
3.2.4	102508	SINAPI	PINTURA DE FAIXA DE PEDESTRE OU ZEBRADA COM TINTA EPÓXI, E = 30 CM, APLICAÇÃO MANUAL. AF 05/2021	m²	164,16	41,73	51,89	8.518,26
<b>4</b>			<b>CICLOFAIXA</b>		<b>1</b>		<b>111.292,53</b>	<b>111.292,53</b>
<b>4.1</b>			<b>PAVIMENTAÇÃO</b>		<b>1</b>		<b>95.777,89</b>	<b>95.777,89</b>
4.1.1	95241	SINAPI	LASTRO DE CONCRETO MAGRO, APLICADO EM PISOS, LAJES SOBRE SOLO OU RADIERS, ESPESSURA DE 5 CM. AF 01/2024	m²	634,29	35,82	44,54	28.251,28
4.1.2	87630	SINAPI	CONTRAPISO EM ARGAMASSA TRAÇO 1:4 (CIMENTO E AREIA), PREPARO MECÂNICO COM BETONEIRA 400 L, APLICADO EM ÁREAS SECAS SOBRE LAJE, ADERIDO, ACABAMENTO NÃO REFORÇADO, ESPESSURA 3CM. AF 07/2021	m²	634,29	39,52	49,14	31.169,01
4.1.3	00039507	SINAPI	TELA DE AÇO SOLDADA NERVURADA, CA-60, Q-113, (1,8 KG/M2), DIÂMETRO DO FIO = 3,8 MM, LARGURA = 2,45 M, ESPACAMENTO DA MALHA = 10 X 10 CM	m²	634,29	12,33	15,33	9.723,67
4.1.4	98681	SINAPI	PISO CIMENTADO, TRAÇO 1:3 (CIMENTO E AREIA), ACABAMENTO RÚSTICO, ESPESSURA 2,0 CM, PREPARO MECÂNICO DA ARGAMASSA. AF 09/2020	m²	634,29	33,77	41,99	26.633,84
<b>4.2</b>			<b>PINTURA E SINALIZAÇÃO</b>		<b>1</b>		<b>16.514,73</b>	<b>16.514,73</b>
4.2.1	102491	SINAPI	PINTURA DE PISO COM TINTA ACRÍLICA, APLICAÇÃO MANUAL, 2 DEMÃOS, INCLUSO FUNDO PREPARADOR. AF 05/2021	m²	634,29	19,67	24,46	15.514,73
<b>5</b>			<b>INSTALAÇÕES ELÉTRICAS</b>		<b>1</b>		<b>264.944,16</b>	<b>264.944,16</b>
<b>5.1</b>			<b>ELETRODUTOS / FIAÇÃO / CAIXAS</b>		<b>1</b>		<b>90.139,68</b>	<b>90.139,68</b>
5.1.1	97892	SINAPI	CAIXA ENTERRADA ELÉTRICA RETANGULAR, EM ALVENARIA COM BLOCOS DE CONCRETO, FUNDO COM BRITA, DIMENSÕES INTERNAS: 0,6X0,6X0,6 M. AF 12/2020	UN	50	369,76	459,76	22.988,00
5.1.2	91845	SINAPI	ELETRODUTO FLEXÍVEL CORRUGADO REFORÇADO, PVC, DN 25 MM (3/4"), PARA CIRCUITOS TERMINAIS, INSTALADO EM LAJE - FORNECIMENTO E INSTALAÇÃO. AF 03/2023	M	250,72	7,85	9,76	2.447,03
5.1.3	91847	SINAPI	ELETRODUTO FLEXÍVEL CORRUGADO REFORÇADO, PVC, DN 32 MM (1"), PARA CIRCUITOS TERMINAIS, INSTALADO EM LAJE - FORNECIMENTO E INSTALAÇÃO. AF 03/2023	M	279,37	12,77	15,88	4.436,40
5.1.4	91850	SINAPI	ELETRODUTO FLEXÍVEL CORRUGADO, PEAD, DN 40 MM (1 1/4"), PARA CIRCUITOS TERMINAIS, INSTALADO EM LAJE - FORNECIMENTO E INSTALAÇÃO. AF 03/2023	M	2,53	10,30	12,81	32,41
5.1.5	91932	SINAPI	CABO DE COBRE FLEXÍVEL ISOLADO, 10 MM², ANTI-CHAMA 450/750 V, PARA CIRCUITOS TERMINAIS - FORNECIMENTO E INSTALAÇÃO. AF 03/2023	M	2372,1	18,35	22,82	54.131,32
5.1.6	96985	SINAPI	HASTE DE ATERRAMENTO, DIÂMETRO 5/8", COM 3 METROS - FORNECIMENTO E INSTALAÇÃO. AF 08/2023	UN	50	98,19	122,09	6.104,50
<b>5.2</b>			<b>POSTES / LUMINÁRIAS</b>		<b>1</b>		<b>174.804,60</b>	<b>174.804,50</b>
5.2.1	105955	SINAPI	POSTE DE AÇO CÔNICO CONTÍNUO RETO, ENGASTAMENTO SIMPLES COM 1 M DE SOLO, H=9M - FORNECIMENTO E INSTALAÇÃO. AF 04/2025	UN	50	2.288,64	2.845,69	142.284,50
5.2.2	101659	SINAPI	LUMINÁRIA DE LED PARA ILUMINAÇÃO PÚBLICA, DE 181 W ATÉ 239 W - FORNECIMENTO E INSTALAÇÃO. AF 02/2025 PS	UN	50	487,49	606,15	30.307,50
5.2.3	101632	SINAPI	RELÉ FOTOELÉTRICO PARA COMANDO DE ILUMINAÇÃO EXTERNA 1000 W - FORNECIMENTO E INSTALAÇÃO. AF 02/2025	UN	50	35,59	44,25	2.212,50
<b>6</b>			<b>PAISAGISMO / EQUIPAMENTOS</b>		<b>1</b>		<b>28.243,48</b>	<b>28.243,48</b>
6.1	98510	SINAPI	PLANTIO DE ÁRVORE ORNAMENTAL COM ALTURA DE MUDA MENOR OU IGUAL A 2,00 M. AF 07/2024	UN	50	79,09	98,34	4.917,00

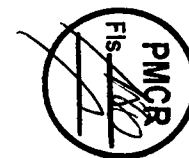

6.2	2410	ORSE	Banco de concreto sem encosto largura = 45cm	un	48	95,00	118,12	5.669,76
6.3	18.76.02	SUDECAP	CESTO COLETOR RESÍDUO (LIXEIRA) METÁLICO CILINDRICO DIÂMETRO 250 MM, PADRÃO SLU MC25	UN	26	393,51	489,29	12.721,54
6.4	1848	ORSE	Grade proteção c/ barra chata 1/8" x 5/8"	m²	30,68	129,37	160,86	4.935,18

<b>Total sem BDI</b>	<b>569.243,34</b>
<b>Total do BDI</b>	<b>138.564,31</b>
<b>Total Geral</b>	<b>707.807,65</b>

PAULA CRISTINA  
 ARAUJO  
 LEITAO:09693634438

Assinado de forma digital por  
 PAULA CRISTINA ARAUJO  
 LEITAO:09693634438

Dados: 2026.02.04 15:56:48 -03'00'

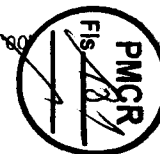

<b>Obra:</b>	PROJETO DE CONSTRUÇÃO DE CALÇADÃO	<b>Valor da Obra:</b>	
<b>Endereço da obra:</b>	CATOLÉ DO ROCHA - PB	R\$ 707.807,65	
<b>Fonte de dados:</b>	SINAPI - 11/2025 / ORSE 11/2025 / SUDECAP 09/2025	<b>BDI:</b>	
<b>Encargos Sociais:</b>	Desonerados - Horista: 85,69% Mensalista: 48,16%	24,34%	
			<b>ESTADO DA PARAÍBA</b> <b>PREFEITURA MUNICIPAL DE CATOLÉ DO ROCHA</b>

**MEMÓRIA DE CÁLCULO**

ITEM	DESCRIÇÃO	UND	QUANT.	MEMÓRIA DE CÁLCULO
<b>1</b>	<b>SERVIÇOS PRELIMINARES</b>			
1.1	FORNECIMENTO E INSTALAÇÃO DE PLACA DE OBRA COM CHAPA GALVANIZADA E ESTRUTURA DE MADEIRA. AF_03/2022_PS	m²	8,0	A = Área de placa de obra em aço galvanizado conforme dimensões recomendadas no caderno técnico da CAIXA.  A = (4,0x2,0) A = 8,0
<b>2</b>	<b>MOVIMENTO DE TERRA / CONTENÇÕES</b>			
<b>2.1</b>	<b>REGULARIZAÇÃO E TERRAPLANAGEM</b>			
2.1.1	ESCAVAÇÃO MECANIZADA DE VALA COM PROF. ATÉ 1,5 M (MÉDIA MONTANTE E JUSANTE/UMA COMPOSIÇÃO POR TRECHO), ESCAVADEIRA (0,8 M3), LARG. DE 1,5 M A 2,5 M, EM SOLO DE 2ª CATEGORIA, LOCAIS COM BAIXO NÍVEL DE INTERFERÊNCIA. AF_09/2024	m³	191,75	V = Volume de escavação conforme indicado no projeto topográfico.  V = (11,40 + 180,35) V = 191,75
2.1.2	ESPALHAMENTO DE MATERIAL COM TRATOR DE ESTEIRAS. AF_09/2024	m³	170,34	V = Volume de espalhamento do volume escavado para aterro.  V = Volume total necessário de aterro derivado do volume de cortes  V = Volume necessário para o aterro V = (19,54 + 150,80) V = 170,34
2.1.3	CARGA, MANOBRA E DESCARGA DE ENTULHO EM CAMINHÃO BASCULANTE 10 M³ - CARGA COM ESCAVADEIRA HIDRÁULICA (CAÇAMBA DE 0,80 M³ / 111 HP) E DESCARGA LIVRE (UNIDADE: M3). AF_07/2020	m³	21,41	V = Volume excedente do corte para o bota-fora.  V = Volume escavado - Volume de aterro. V = (191,75 - 170,34) V = 21,41
<b>2.2</b>	<b>CONTENÇÃO</b>			
2.2.1	PEDRA ARGAMASSADA COM CIMENTO E AREIA 1:3, 40% DE ARGAMASSA EM VOLUME - AREIA E PEDRA DE MÃO COMERCIAIS - FORNECIMENTO E ASSENTAMENTO. AF_08/2022	m³	124,16	V = Volume de pedra argamassada para construção das contenções conforme indicado no projeto topográfico.  V = 124,16
2.2.2	ALVENARIA EM TIJOLO CERÂMICO FURADO 9X19X19CM, 1 VEZ (ESPESSURA 19 CM), ASSENTADO ARGAMASSA TRACO 1:4 (CIMENTO E AREIA MÉDIA NÃO PENEIRADA), PREPARO MANUAL, JUNTA 1 CM [ADAPTADO DE SINAPI 73935/002]	m²	86,04	A = Área de alvenaria de 1 vez para construção das contenções conforme indicado no projeto topográfico.  A = 86,04



<b>3</b>	<b>CALÇADÃO</b>			
<b>3.1</b>	<b>MEIO-FIOS</b>			
3.1.1	ASSENTAMENTO DE GUIA (MEIO-FIO) EM TRECHO RETO, CONFECCIONADA EM CONCRETO PRÉ-FABRICADO, DIMENSÕES 100X15X13X30 CM (COMPRIMENTO X BASE INFERIOR X BASE SUPERIOR X ALTURA). AF_01/2024	M	1.288,57	C = Comprimento dos meio-fios retos dos limites do passeio e da ciclofaixa conforme indicado no projeto arquitetônico.  C = (254,43 + 254,43) + (254,43 + 254,43) + (254,43) + (5,82 + 2,25 + 2,40 + 5,95)  C = 1.288,57
3.1.2	PINTURA DE MEIO-FIO COM TINTA BRANCA A BASE DE CAL (CAIAÇÃO). AF_05/2021	M	1.288,57	C = Pintura dos meio-fios dos passeios e das ciclofaixas conforme comprimento total de meio-fios (item 3.1.1).  C = 1.288,57
<b>3.2</b>	<b>PASSEIO</b>			
3.2.1	EXECUÇÃO DE PASSEIO EM PISO INTERTRAVADO, COM BLOCO RETANGULAR COR NATURAL DE 20 X 10 CM, ESPESSURA 6 CM. AF_10/2022	m²	1.154,51	A = Área de piso intertravados dos passeios do calçadão (A1) - Desconto dos piso podotáteis e rampas de acessibilidade (A2)  A1 = (716,99 + 492,74) A1 = 1.209,73  A2 = (244,36 + 0,30x7,0 + 244,72 + 1,0x7,0)x(0,25)x(0,25) + (1,72x14,0)  A2 = (31,14 + 24,08) A2 = 55,22  A = (1.209,73 - 55,22) A = 1.154,51
3.2.2	Piso podotátil de concreto - DIRECIONAL E ALERTA, *25 X 25* CM	M²	31,14	A = Área de piso podotátil de alerta ou direcional assentado nos passeios dos calçadões conforme indicado no projeto arquitetônico.  A = (244,36 + 0,30x7,0 + 244,72 + 1,0x7,0)x(0,25)x(0,25)  A = 31,14
3.2.3	RAMPA DE ACESSIBILIDADE EM CONCRETO MOLDADO IN LOCO, EM CALÇADA NOVA COM LARGURA MAIOR OU IGUAL À 3,00 M, FCK 25MPA, COM PISO PODOTÁTIL. AF_03/2024	UN	14,0	Q = Rampas de acessibilidade posicionadas nas travessias dos calçadões conforme indicado no projeto arquitetônico.  Q = 14,0
3.2.4	PINTURA DE FAIXA DE PEDESTRE OU ZEBRADA COM TINTA EPÓXI, E = 30 CM, APLICAÇÃO MANUAL. AF_05/2021	m²	164,16	A = Área de pintura da faixa de pedestre das travessias entre os calçadões norte e sul conforme indicado no projeto arquitetônico.  A = (10,66x2,20)x(7,0 faixas) A = 164,16

<b>4</b>	<b>CICLOFAIXA</b>			
<b>4.1</b>	<b>PAVIMENTAÇÃO</b>			
4.1.1	LASTRO DE CONCRETO MAGRO, APLICADO EM PISOS, LAJES SOBRE SOLO OU RADIERS, ESPESSURA DE 5 CM. AF_01/2024	m <sup>2</sup>	634,29	A = Área de lastro de concreto magro aplicado no piso para recebimento dos acabamentos da ciclofaixa conforme área projetada indicada em projeto. A = 634,29
4.1.2	CONTRAPISO EM ARGAMASSA TRAÇO 1:4 (CIMENTO E AREIA), PREPARO MECÂNICO COM BETONEIRA 400 L, APLICADO EM ÁREAS SECAS SOBRE LAJE, ADERIDO, ACABAMENTO NÃO REFORÇADO, ESPESSURA 3CM. AF_07/2021	m <sup>2</sup>	634,29	A = Área de contrapiso aplicado no piso para recebimento dos acabamentos da ciclofaixa conforme área projetada indicada em projeto. A = 634,29
4.1.3	TELA DE AÇO SOLDADA NERVURADA, CA-60, Q-113, (1,8 KG/M2), DIÂMETRO DO FIO = 3,8 MM, LARGURA = 2,45 M, ESPACAMENTO DA MALHA = 10 X 10 CM	m <sup>2</sup>	634,29	A = Área de tela de aço para controle de fissuração do piso cimentado da ciclofaixa. A = 634,29
4.1.4	PISO CIMENTADO, TRAÇO 1:3 (CIMENTO E AREIA), ACABAMENTO RÚSTICO, ESPESSURA 2,0 CM, PREPARO MECÂNICO DA ARGAMASSA. AF_09/2020	m <sup>2</sup>	634,29	A = Área de piso cimentado para acabamento superficial da ciclofaixa. A = 634,29
<b>4.2</b>	<b>PINTURA E SINALIZAÇÃO</b>			
4.2.1	PINTURA DE PISO COM TINTA ACRÍLICA, APLICAÇÃO MANUAL, 2 DEMÃOS, INCLUSO FUNDO PREPARADOR. AF_05/2021	m <sup>2</sup>	634,29	A = Área de pintura do piso da ciclofaixa e da sinalização horizontal conforme área projetada indicada em projeto. A = 634,29
<b>5</b>	<b>INSTALAÇÕES ELÉTRICAS</b>			
<b>5.1</b>	<b>ELETRODUTOS / FIAÇÃO / CAIXAS</b>			
5.1.1	CAIXA ENTERRADA ELÉTRICA RETANGULAR, EM ALVENARIA COM BLOCOS DE CONCRETO, FUNDO COM BRITA, DIMENSÕES INTERNAS: 0,6X0,6X0,6 M. AF_12/2020	UN	50,0	Q = Conforme indicado no projeto elétrico. Q = 50,0
5.1.2	ELETRODUTO FLEXÍVEL CORRUGADO REFORÇADO, PVC, DN 25 MM (3/4"), PARA CIRCUITOS TERMINAIS, INSTALADO EM LAJE - FORNECIMENTO E INSTALAÇÃO. AF_03/2023	M	250,72	Q = Conforme indicado no projeto elétrico. Q = 250,72
5.1.3	ELETRODUTO FLEXÍVEL CORRUGADO REFORÇADO, PVC, DN 32 MM (1"), PARA CIRCUITOS TERMINAIS, INSTALADO EM LAJE - FORNECIMENTO E INSTALAÇÃO. AF_03/2023	M	279,37	Q = Conforme indicado no projeto elétrico. Q = 279,37
5.1.4	ELETRODUTO FLEXÍVEL CORRUGADO, PEAD, DN 40 MM (1 1/4"), PARA CIRCUITOS TERMINAIS, INSTALADO EM LAJE - FORNECIMENTO E INSTALAÇÃO. AF_03/2023	M	2,53	Q = Conforme indicado no projeto elétrico. Q = 2,53
5.1.5	CABO DE COBRE FLEXÍVEL ISOLADO, 10 MM <sup>2</sup> , ANTI-CHAMA 450/750 V, PARA CIRCUITOS TERMINAIS - FORNECIMENTO E INSTALAÇÃO. AF_03/2023	M	2.372,1	Q = Conforme indicado no projeto elétrico. Q = 2.372,10
5.1.6	HASTE DE ATERRAMENTO, DIÂMETRO 5/8", COM 3 METROS - FORNECIMENTO E INSTALAÇÃO. AF_08/2023	UN	50,0	Q = Conforme indicado no projeto elétrico. Q = 50,0

<b>5.2</b>	<b>POSTES / LUMINÁRIAS</b>			
5.2.1	POSTE DE AÇO CÔNICO CONTÍNUO RETO, ENGASTAMENTO SIMPLES COM 1 M DE SOLO, H=9M - FORNECIMENTO E INSTALAÇÃO. AF_04/2025	UN	50,0	Q = Conforme indicado no projeto arquitetônico. Q = 50,0
5.2.2	LUMINÁRIA DE LED PARA ILUMINAÇÃO PÚBLICA, DE 181 W ATÉ 239 W - FORNECIMENTO E INSTALAÇÃO. AF_02/2025_PS	UN	50,0	Q = Conforme indicado no projeto elétrico. Q = 50,0
5.2.3	RELÉ FOTOELÉTRICO PARA COMANDO DE ILUMINAÇÃO EXTERNA 1000 W - FORNECIMENTO E INSTALAÇÃO. AF_02/2025	UN	50,0	Q = Conforme indicado no projeto elétrico. Q = 50,0
<b>6</b>	<b>PAISAGISMO / EQUIPAMENTOS</b>			
6.1	PLANTIO DE ÁRVORE ORNAMENTAL COM ALTURA DE MUDA MENOR OU IGUAL A 2,00 M. AF_07/2024	UN	50,0	Q = Conforme indicado no projeto arquitetônico. Q = 50,0
6.2	Banco de concreto sem encosto largura = 45cm	un	48,0	Q = Conforme indicado no projeto arquitetônico. Q = 48,0
6.3	CESTO COLETOR RESÍDUO (LIXEIRA) METÁLICO CILÍNDRICO DIÂMETRO 250 MM, PADRÃO SLU MC25	UN	26,0	Q = Conforme indicado no projeto arquitetônico. Q = 26,0
6.4	Grade proteção c/ barra chata 1/8" x 5/8"	m²	30,68	A = Área das grades de de proteção dos canteiros das arvores conforme indicado no projeto arquitetônico. A = (50,0x0,90x0,90 - 50,0x(3,14x0,50x0,25)) A = (40,50 - 9,82) A = 30,68

PAULA CRISTINA  
ARAÚJO  
LEITAO:09693634438

Assinado de forma digital por  
PAULA CRISTINA ARAÚJO  
LEITAO:09693634438  
Dados: 2026.02.04 15:56:27



<b>Obra:</b>	PROJETO DE CONSTRUÇÃO DE CALÇADÃO	<b>Valor da Obra:</b>	
<b>Endereço da obra:</b>	CATOLÉ DO ROCHA - PB	R\$ 707.807,65	
<b>Fonte de dados:</b>	SINAPI - 11/2025 / ORSE 11/2025 / SUDECAP 09/2025	<b>BDI:</b>	
<b>Encargos Sociais:</b>	Desonerados - Horista: 85,69% Mensalista: 48,16%	24,34%	ESTADO DA PARAÍBA PREFEITURA MUNICIPAL DE CATOLÉ DO ROCHA

**CRONOGRAMA FISICO-FINANCEIRO**

Item	Descrição	Total Por Etapa	30 DIAS	60 DIAS	90 DIAS
1	SERVIÇOS PRELIMINARES	100,00%	100,00%		
		4.605,44	4.605,44		
2	MOVIMENTO DE TERRA / CONTENÇÕES	100,00%	100,00%		
		90.849,88	90.849,88		
3	CALÇADÃO	100,00%	40,00%	30,00%	30,00%
		207.872,16	83.148,86	62.361,65	62.361,65
4	CICLOFAIXA	100,00%		50,00%	50,00%
		111.292,53		55.646,27	55.646,27
5	INSTALAÇÕES ELÉTRICAS	100,00%		50,00%	50,00%
		264.944,16		132.472,08	132.472,08
6	PAISAGISMO / EQUIPAMENTOS	100,00%			100,00%
	Porcentagem		25,23%	35,39%	39,38%
	Custo		178.604,18	250.479,99	278.723,47
	Porcentagem Acumulado		25,23%	60,62%	100,0%
	Custo Acumulado		178.604,18	429.084,17	707.807,65

PAULA CRISTINA  
 ARAUJO  
 LEITAO:09693634438

Assinado de forma digital por  
 PAULA CRISTINA ARAUJO  
 LEITAO:09693634438  
 Dados: 2026.02.04 15:55:29  
 -03'00'



Obr:	PROJETO DE CONSTRUÇÃO DE CALÇADÃO	Valor da Obra:	
Endereço da obra:	CATOLÉ DO ROCHA - PB	R\$	707.807,65
Fonte de dados:	SINAPI - 11/2025 / ORSE 11/2025 / SUDECAP 09/2025	BDI:	
Encargos Sociais:	Desonerados - Horista: 85,69% Mensalista: 48,16%	24,34%	
<b>MEMÓRIA DE CÁLCULO</b>			
ITEM	DESCRIÇÃO	UND	QUANT.
<b>1</b>	<b>SERVIÇOS PRELIMINARES</b>		
1.1	FORNECIMENTO E INSTALAÇÃO DE PLACA DE OBRA COM CHAPA GALVANIZADA E ESTRUTURA DE MADEIRA. AF_03/2022_PS	m²	8,0
			A = Área de placa de obra em aço galvanizado conforme dimensões recomendadas no caderno técnico da CAIXA. A = (4,0x2,0) A = 8,0
<b>2</b>	<b>MOVIMENTO DE TERRA / CONTENÇÕES</b>		
<b>2.1</b>	<b>REGULARIZAÇÃO E TERRAPLANAGEM</b>		
2.1.1	ESCAVAÇÃO MECANIZADA DE VALA COM PROF. ATÉ 1,5 M (MÉDIA MONTANTE E JUSANTE/JUMA COMPOSIÇÃO POR TRECHO), ESCAVADEIRA (0,8 M3), LARG. DE 1,5 M A 2,5 M, EM SOLO DE 2ª CATEGORIA, LOCAIS COM BAIXO NÍVEL DE INTERFERÊNCIA. AF_09/2024	m³	191,75
			V = Volume de escavação conforme indicado no projeto topográfico. V = (11,40 + 180,35) V = 191,75
2.1.2	ESPALHAMENTO DE MATERIAL COM TRATOR DE ESTEIRAS AF_09/2024	m³	170,34
			V = Volume de espalhamento do volume escavado para aterro. V = Volume total necessário de aterro derivado do volume de cortes V = Volume necessário para o aterro V = (19,54 + 150,80) V = 170,34
2.1.3	CARGA, MANOBRA E DESCARGA DE ENTULHO EM CAMINHÃO BASCULANTE 10 M³ - CARGA COM ESCAVADEIRA HIDRÁULICA (ÇAÇAMBA DE 0,80 M³ / 111 HP) E DESCARGA LIVRE (UNIDADE: M3). AF_07/2020	m³	21,41
			V = Volume excedente do corte para o bota-fora. V = Volume escavado - Volume de aterro. V = (191,75 - 170,34) V = 21,41
<b>2.2</b>	<b>CONTENÇÃO</b>		
2.2.1	PEDRA ARGAMASSADA COM CIMENTO E AREIA 1:3. 40% DE ARGAMASSA EM VOLUME - AREIA E PEDRA DE MÃO COMERCIAIS - FORNECIMENTO E ASSENTAMENTO. AF_09/2022	m³	124,16
			V = Volume de pedra argamassada para construção das contenções conforme indicado no projeto topográfico. V = 124,16
2.2.2	ALVENARIA EM TIJOLO CERÂMICO FURADO 9X19X19CM, 1 VEZ (ESPESSURA 19 CM), ASSENTADO ARGAMASSA TRAÇO 1:4 (CIMENTO E AREIA MÉDIA NÃO PENEIRADA), PREPARO MANUAL, JUNTA 1 CM [ADAPTADO DE SINAPI 73935/002]	m²	86,04
			A = Área de alvenaria de 1 vez para construção das contenções conforme indicado no projeto topográfico. A = 86,04
<b>3</b>	<b>CALÇADÃO</b>		
<b>3.1</b>	<b>MEIO-FIOS</b>		
3.1.1	ASSENTAMENTO DE GUIA (MEIO-FIO) EM TRECHO RETO, CONFECCIONADA EM CONCRETO PRÉ-FABRICADO, DIMENSÕES 100X15X13X30 CM (COMPRIMENTO X BASE INFERIOR X BASE SUPERIOR X ALTURA). AF_01/2024	M	1.288,57
			C = Comprimento dos meio-fios retos dos limites do passeio e da ciclofaixa conforme indicado no projeto arquitetônico. C = (254,43 + 254,43) + (254,43 + 254,43) + (254,43) + (5,82 + 2,25 + 2,40 + 5,95) C = 1.288,57
3.1.2	PINTURA DE MEIO-FIO COM TINTA BRANCA A BASE DE CAL (CALIÇÃO). AF_05/2021	M	1.288,57
			C = Pintura dos meio-fios dos passeios e das ciclofaixas conforme comprimento total de meio-fios (item 3.1.1) C = 1.288,57
<b>3.2</b>	<b>PASSEIO</b>		
3.2.1	EXECUÇÃO DE PASSEIO EM PISO INTERTRAVADO, COM BLOCO RETANGULAR COR NATURAL DE 20 X 10 CM, ESPESSURA 6 CM. AF_10/2022	m²	1.154,51
			A = Área de piso intertravado dos passeios do calçadão (A1) - Desconto do piso podotátil e rampas de acessibilidade (A2) A1 = (716,99 + 492,74) A1 = 1.209,73 A2 = (244,36 + 0,30x7,0 + 244,72 + 1,0x7,0)x(0,25)x(0,25) + (1,72x14,0) A2 = (31,14 + 24,08) A2 = 55,22 A = (1.209,73 - 55,22) A = 1.154,51
3.2.2	Piso podotátil de concreto - DIRECIONAL E ALERTA. *25 X 25* CM	M²	31,14
			A = Área de piso podotátil de alerta ou direcional assentado nos passeios dos calçadões conforme indicado no projeto arquitetônico. A = (244,36 + 0,30x7,0 + 244,72 + 1,0x7,0)x(0,25)x(0,25) A = 31,14
3.2.3	RAMPA DE ACESSIBILIDADE EM CONCRETO MOLDADO IN LOCO, EM CALÇADA NOVA COM LARGURA MAIOR OU IGUAL À 3,00 M, FCK 25MPa, COM PISO PODOTÁTIL. AF_03/2024	UN	14,0
			Q = Rampas de acessibilidade posicionadas nas travessias dos calçadões conforme indicado no projeto arquitetônico. Q = 14,0
3.2.4	PINTURA DE FAIXA DE PEDESTRE OU ZEBRADA COM TINTA EPÓXI, E = 30 CM, APLICAÇÃO MANUAL. AF_05/2021	m²	164,16
			A = Área de pintura da faixa de pedestre das travessias entre os calçadões norte e sul conforme indicado no projeto arquitetônico A = (10,66x2,20)x(7,0 faixas) A = 164,16
<b>4</b>	<b>CICLOFAIXA</b>		
<b>4.1</b>	<b>PAVIMENTAÇÃO</b>		
4.1.1	LASTRO DE CONCRETO MAGRO, APLICADO EM PISOS, LAJES SOBRE SOLO OU RADIERS, ESPESSURA DE 5 CM. AF_01/2024	m²	634,29
			A = Área de lastro de concreto magro aplicado no piso para recebimento dos acabamentos da ciclofaixa conforme área projetada indicada em projeto. A = 634,29
4.1.2	CONTRAPISO EM ARGAMASSA TRAÇO 1:4 (CIMENTO E AREIA), PREPARO MECÂNICO COM BETONEIRA 400 L, APLICADO EM ÁREAS SECAS SOBRE LAJE, ADERIDO, ACABAMENTO NÃO REFORÇADO, ESPESSURA 3CM. AF_07/2021	m²	634,29
			A = Área de contrapiso aplicado no piso para recebimento dos acabamentos da ciclofaixa conforme área projetada indicada em projeto. A = 634,29

4.1.3	TELA DE AÇO SOLDADA NERVURADA, CA-60 Q-113, (1,8 KG/M <sup>2</sup> ). DIÂMETRO DO FIO = 3,8 MM, LARGURA = 2,45 M, ESPACAMENTO DA MALHA = 10 X 10 CM	m <sup>2</sup>	634,29	A = Área de tela de aço para controle de fissuração do piso cimentado da ciclofaixa. A = 634,29
4.1.4	PISO CIMENTADO, TRAÇO 1:3 (CIMENTO E AREIA), ACABAMENTO RÚSTICO, ESPESURA 2,0 CM, PREPARO MECÂNICO DA ARGAMASSA. AF_09/2020	m <sup>2</sup>	634,29	A = Área de piso cimentado para acabamento superficial da ciclofaixa. A = 634,29
<b>4.2 PINTURA E SINALIZAÇÃO</b>				
4.2.1	PINTURA DE PISO COM TINTA ACRÍLICA, APLICAÇÃO MANUAL, 2 DEMÃOS, INCLUSO FUNDO PREPARADOR. AF_05/2021	m <sup>2</sup>	634,29	A = Área de pintura do piso da ciclofaixa e da sinalização horizontal conforme área projetada indicada em projeto. A = 634,29
<b>5 INSTALAÇÕES ELÉTRICAS</b>				
<b>5.1 ELETRODUTOS / FIAÇÃO / CAIXAS</b>				
5.1.1	CAIXA ENTERRADA ELÉTRICA RETANGULAR, EM ALVENARIA COM BLOCOS DE CONCRETO FUNDO COM BRITA, DIMENSÕES INTERNAS 0,6X0,6X0,6 M. AF_12/2020	UN	50,0	Q = Conforme indicado no projeto elétrico. Q = 50,0
5.1.2	ELETRODUTO FLEXÍVEL CORRUGADO REFORÇADO, PVC, DN 25 MM (3/4"), PARA CIRCUITOS TERMINAIS, INSTALADO EM LAJE - FORNECIMENTO E INSTALAÇÃO. AF_03/2023	M	250,72	Q = Conforme indicado no projeto elétrico. Q = 250,72
5.1.3	ELETRODUTO FLEXÍVEL CORRUGADO REFORÇADO, PVC, DN 32 MM (1"), PARA CIRCUITOS TERMINAIS, INSTALADO EM LAJE - FORNECIMENTO E INSTALAÇÃO. AF_03/2023	M	279,37	Q = Conforme indicado no projeto elétrico. Q = 279,37
5.1.4	ELETRODUTO FLEXÍVEL CORRUGADO, PEAD, DN 40 MM (1 1/4"), PARA CIRCUITOS TERMINAIS, INSTALADO EM LAJE - FORNECIMENTO E INSTALAÇÃO. AF_03/2023	M	2,53	Q = Conforme indicado no projeto elétrico. Q = 2,53
5.1.5	CABO DE COBRE FLEXÍVEL ISOLADO 10 MM <sup>2</sup> , ANTI-CHAMA 450/750 V, PARA CIRCUITOS TERMINAIS - FORNECIMENTO E INSTALAÇÃO. AF_03/2023	M	2.372,1	Q = Conforme indicado no projeto elétrico. Q = 2.372,10
5.1.6	HASTE DE ATERRAMENTO, DIÂMETRO 5/8", COM 3 METROS - FORNECIMENTO E INSTALAÇÃO. AF_08/2023	UN	50,0	Q = Conforme indicado no projeto elétrico. Q = 50,0
<b>5.2 POSTES / LUMINÁRIAS</b>				
5.2.1	POSTE DE AÇO CÔNICO CONTÍNUO RETO, ENGASTAMENTO SIMPLES COM 1 M DE SOLO, H=9M - FORNECIMENTO E INSTALAÇÃO. AF_04/2025	UN	50,0	Q = Conforme indicado no projeto arquitetônico. Q = 50,0
5.2.2	LUMINÁRIA DE LED PARA ILUMINAÇÃO PÚBLICA, DE 181 W ATÉ 239 W - FORNECIMENTO E INSTALAÇÃO. AF_02/2025_PS	UN	50,0	Q = Conforme indicado no projeto elétrico. Q = 50,0
5.2.3	RELÉ FOTOELÉTRICO PARA COMANDO DE ILUMINAÇÃO EXTERNA 1000 W - FORNECIMENTO E INSTALAÇÃO. AF_02/2025	UN	50,0	Q = Conforme indicado no projeto elétrico. Q = 50,0
<b>6 PAISAGISMO / EQUIPAMENTOS</b>				
6.1	PLANTIO DE ÁRVORE ORNAMENTAL COM ALTURA DE MUDA MENOR OU IGUAL A 2,00 M. AF_07/2024	UN	50,0	Q = Conforme indicado no projeto arquitetônico. Q = 50,0
6.2	Banco de concreto sem encosto largura = 45cm	un	48,0	Q = Conforme indicado no projeto arquitetônico. Q = 48,0
6.3	CESTO COLETOR RESÍDUO (LIXEIRA) METÁLICO CILÍNDRICO DIÂMETRO 250 MM, PADRÃO SLU MC25	UN	26,0	Q = Conforme indicado no projeto arquitetônico. Q = 26,0
6.4	Grade proteção c/ barra chata 1/8" x 5/8"	m <sup>2</sup>	30,68	A = Área das grades de proteção dos canteiros das árvores conforme indicado no projeto arquitetônico A = (50,0x0,90x0,90 - 50,0x(3,14x0,50x0,50x0,25)) A = (40,50 - 9,82) A = 30,68

<b>Obra:</b>	PROJETO DE CONSTRUÇÃO DE CALÇADÃO	<b>Valor da Obra:</b>	
<b>Endereço da obra:</b>	CATOLÉ DO ROCHA - PB	R\$ 707.807,85	
<b>Fonte de dados:</b>	SINAPI - 11/2025 / ORSE 11/2025 / SUDECAP 09/2025	<b>BDI:</b>	ESTADO DA PARAIBA PREFEITURA MUNICIPAL DE CATOLÉ DO ROCHA
<b>Encargos Sociais:</b>	Desonerados - Horista: 85,69% Mensalista: 48,16%	24,34%	

**ENCARGOS SOCIAIS DESONERADOS**

Item	Discriminação	Horista	Mensalista
<b>GRUPO A</b>			
A1	INSS	0,00%	0,00%
A2	SESI	1,50%	1,50%
A3	SENAI	1,00%	1,00%
A4	INCRA	0,20%	0,20%
A5	SEBRAE	0,60%	0,60%
A6	SALÁRIO EDUCAÇÃO	2,50%	2,50%
A7	SEGURO CONTRA ACIDENTES DE TRABALHO	3,00%	3,00%
A8	FGTS	8,00%	8,00%
A9	SECONCI	0,00%	0,00%
<b>A</b>	<b>Total</b>	<b>16,80%</b>	<b>16,80%</b>
<b>GRUPO B</b>			
B1	REPOUSO SEMANAL REMUNERADO	18,01%	Não incide
B2	FERIADOS	4,30%	Não incide
B3	AUXILIO - ENFERMIDADE	0,87%	0,67%
B4	13º SALARIO	10,78%	8,33%
B5	LICENÇA PATERNIDADE	0,07%	0,06%
B6	FALTAS JUSTIFICADAS	0,72%	0,56%
B7	DIAS DE CHUVAS	1,98%	Não incide
B8	AUXILIO ACIDENTE DE TRABALHO	0,11%	0,08%
B9	FÉRIAS GOZADAS	13,64%	10,55%
B10	SALÁRIO MATERNIDADE	0,03%	0,03%
<b>B</b>	<b>Total</b>	<b>50,51%</b>	<b>20,28%</b>
<b>GRUPO C</b>			
C1	AVISO PRÉVIO INDENIZADO	4,45%	3,45%
C2	AVISO PRÉVIO TRABALHADO	0,10%	0,08%
C3	FÉRIAS INDENIZADAS	0,50%	0,39%
C4	DEPÓSITO RECISÃO SEM JUSTA CAUSA	4,10%	3,17%
C5	INDENIZAÇÃO ADICIONAL	0,37%	0,29%
<b>C</b>	<b>Total</b>	<b>9,52%</b>	<b>7,38%</b>
<b>GRUPO D</b>			
D1	REINCIDENCIA DE GRUPO A SOBRE GRUPO B	8,49%	3,41%
D2	REINCIDENCIA DE GRUPO A SOBRE AVISO PRÉVIO TRABALHADO E REINCIDENCIA DO FGTS SOBRE AVISO PRÉVIO INDENIZADO	0,37%	0,29%
<b>D</b>	<b>Total</b>	<b>8,86%</b>	<b>3,70%</b>
<b>TOTAL (A+B+C+D)</b>		<b>85,69%</b>	<b>48,16%</b>

Obra:	PROJETO DE CONSTRUÇÃO DE CALÇADÃO	Valor da Obra:	Valor da Repasse:	
Endereço da obra:	CATOLÉ DO ROCHA - PB	R\$ 797.807,65		
Fonte de dados:	SINAPI - 11/2025 / ORSE 11/2025 / SUDECAP 09/2025	BDI:	Contrapartida:	
Encargos Sociais:	Desonerados - Horista: 85,69% Mensalista: 48,16%	24,34%		

ESTADO DA PARAÍBA  
PREFEITURA MUNICIPAL DE CATOLÉ DO ROCHA

**BENEFÍCIOS E DESPESAS INDIRETAS (BDI)**

Conforme legislação tributária municipal, definir estimativa de percentual da base de cálculo para o ISS.	40,00%
Sobre a base de cálculo, definir a respectiva alíquota do ISS (entre 2% e 5%).	5,00%

**BDI 1**

TIPO DE OBRA  
Construção e Reforma de Edifícios

Itens	Siglas	% Adotado
Administração Central	AC	3,00%
Seguro e Garantia	SG	0,80%
Risco	R	0,97%
Despesas Financeiras	DF	0,59%
Lucro	L	7,07%
Tributos (impostos COFINS 3%, e PIS 0,65%)	CP	3,65%
Tributos (ISS, variável de acordo com o município)	ISS	2,00%
Tributos (Contribuição Previdenciária sobre a Receita Bruta - 0% ou 4,5% - Desoneração)	CPRB	3,60%
BDI SEM desoneração (Fórmula Acórdão TCU)	BDI PAD	19,60%
BDI COM Desoneração	BDI DES	24,34%

Os valores de BDI foram calculados com o emprego da fórmula:

$$BDI = \frac{(1+AC + S + R + G) * (1+DF) * (1+L)}{(1-CP-ISS-CRPB)} - 1$$

Declaro para os devidos fins que, conforme legislação tributária municipal, a base de cálculo deste tipo de obra corresponde a 40%, com a respectiva alíquota de 5%.

Declaro para os devidos fins que o regime de Contribuição Previdenciária sobre a Receita Bruta adotado para elaboração do orçamento foi COM Desoneração, e que esta é a alternativa mais adequada para a Administração Pública.

Declaro para os devidos fins que a data-base adotada para elaboração do orçamento foi SINAPI - 11/2025 / ORSE 11/2025 / SUDECAP 09/2025

Observações:

PAULA CRISTINA  
ARAUJO  
LEITAO:09693634438

Assinado de forma digital por  
PAULA CRISTINA ARAUJO  
LEITAO:09693634438  
Dados: 2026.02.04 15:55:09  
-03'00'





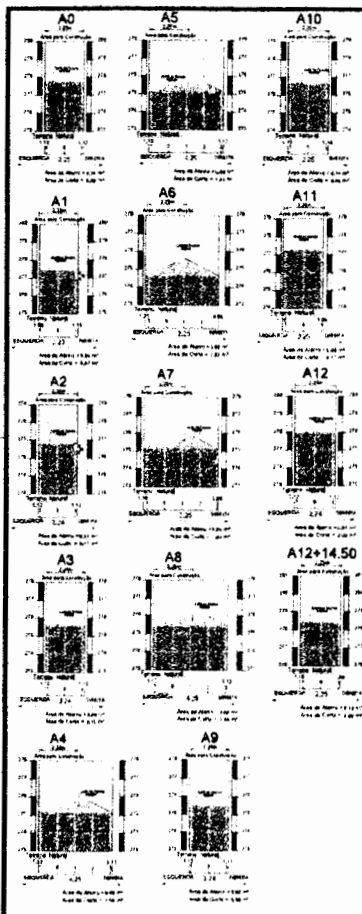

SEÇÕES TRANSVERSAIS P2  
ESCALA 1/100

**MEMORIAL DE CALCULO**

MUNICÍPIO CATOLÉ DO ROCHA  
OBRA: CONSTRUÇÃO DO CALÇADÃO

Seções	Áreas		Somatório Áreas		Dist.	Volume de Corte		Volume de Aterro	
	Corte	Aterro	Corte	Aterro		Parcial	Acumulado	Parcial	Acumulado
SEÇÃO A0	0,000	0,000	0,000	0,000	0,000	0,000	0,000	0,000	0,000
SEÇÃO A1	0,976	0,339	0,976	0,339	10,000	9,780	3,390	5,390	5,390
SEÇÃO A2	0,470	0,340	0,470	0,340	10,000	4,700	3,400	1,330	12,480
SEÇÃO A3	0,356	0,000	0,356	0,000	10,000	3,560	0,000	2,300	14,780
SEÇÃO A4	1,540	0,000	1,540	0,000	10,000	15,400	0,000	0,000	14,780
SEÇÃO A5	1,485	0,000	1,485	0,000	10,000	14,850	0,000	0,000	14,780
SEÇÃO A6	1,220	0,000	1,220	0,000	10,000	12,200	0,000	0,000	14,780
SEÇÃO A7	1,620	0,000	1,620	0,000	10,000	16,200	0,000	0,000	14,780
SEÇÃO A8	1,430	0,000	1,430	0,000	10,000	14,300	0,000	0,000	14,780
SEÇÃO A9	0,000	0,780	0,000	0,780	10,000	0,000	7,800	14,300	17,300
SEÇÃO A10	0,170	0,000	0,170	0,000	10,000	1,700	0,000	14,300	19,000
SEÇÃO A11	0,320	0,000	0,320	0,000	10,000	3,200	0,000	14,300	19,600
SEÇÃO A12+14.50	0,900	0,100	0,900	0,100	7,450	6,600	80,345	0,940	19,940

**QUADRO DE VOLUMES (m³)**

Volume de Corte:	98,35	m³
Volume de Aterro:	79,80	m³

QUADRO DE CUBAÇÃO P2  
SEM ESCALA

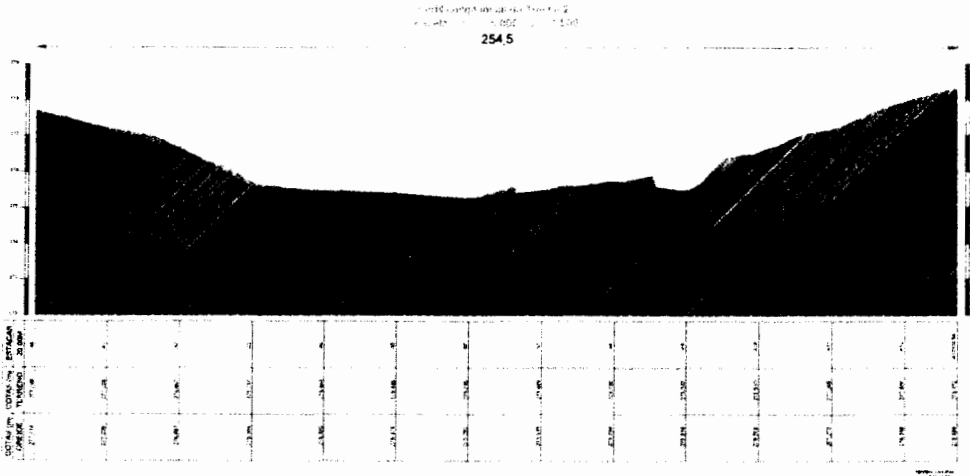

PERFIL LONGITUDINAL P2  
ESCALA 1/100

**TOPOGRAFIA**

PROJETO: OBRAS DE RECONSTRUÇÃO DO CALÇADÃO DO MUNICÍPIO CATOLÉ DO ROCHA - PE  
FUNDAÇÃO: FUNDAÇÃO MUNICIPAL DE CATOLÉ DO ROCHA - PE  
RESPONSÁVEL: ASSUNTA, RAYANNE  
DATA: 03/03/2013

03/03







PREFEITURA MUNICIPAL DE CATOLÉ DO ROCHA – PB  
OBRA: CONSTRUÇÃO DE CALÇADÃO

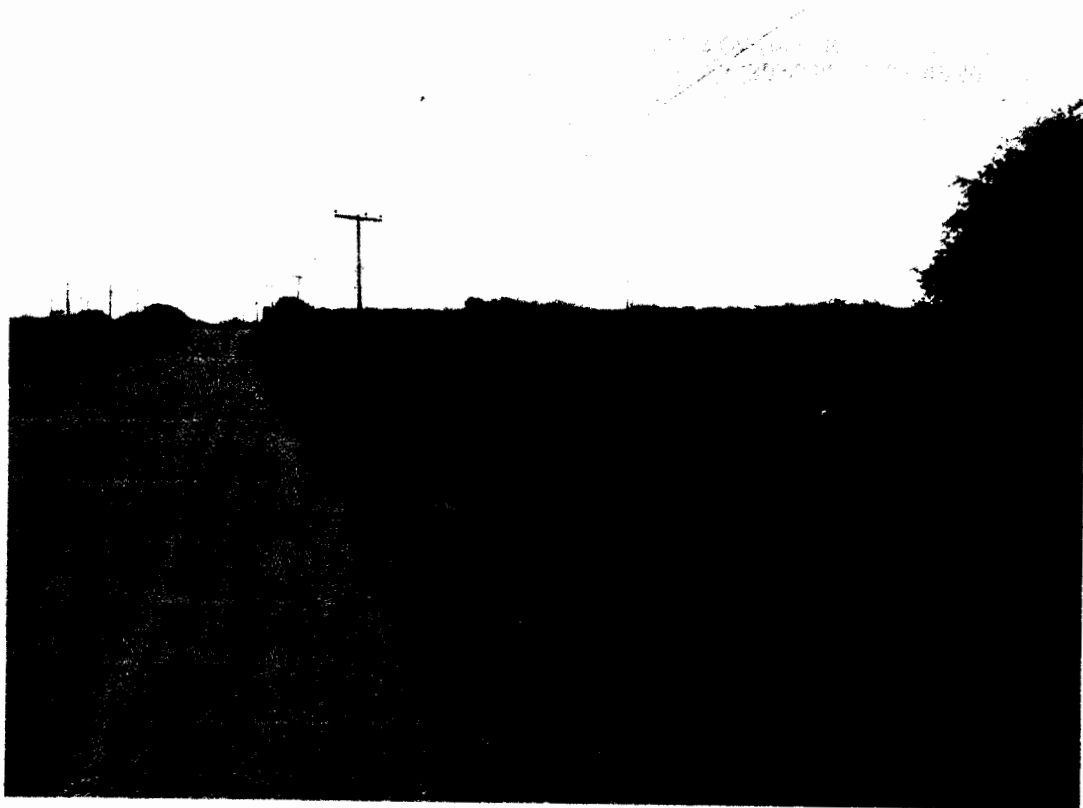



PREFEITURA MUNICIPAL DE CATOLÉ DO ROCHA - PB  
OBRA: CONSTRUÇÃO DE CALÇADÃO





**PREFEITURA MUNICIPAL DE CATOLÉ DO ROCHA - PB**  
**OBRA: CONSTRUÇÃO DE CALÇADÃO**





**PREFEITURA MUNICIPAL DE CATOLÉ DO ROCHA - PB**  
**OBRA: CONSTRUÇÃO DE CALÇADÃO**

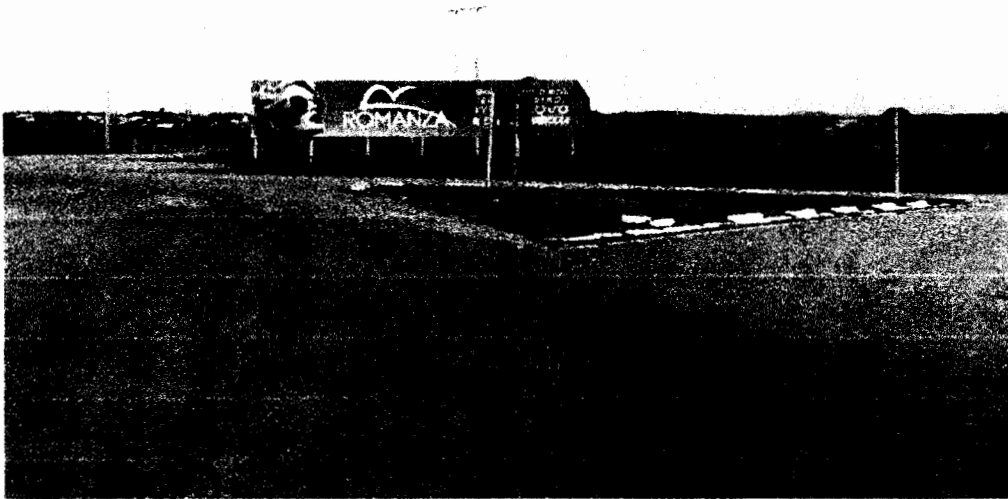

**CATOLÉ DO ROCHA - PB / 06 DE JANEIRO DE 2026**

**PAULA CRISTINA**  
**ARAUJO**  
**LEITAO:09693634438**

Assinado de forma digital por  
PAULA CRISTINA ARAUJO  
LEITAO:09693634438  
Dados: 2026.01.19 15:15:10  
-03'00'



Anotação de Responsabilidade Técnica - ART  
Lei nº 6.496, de 7 de dezembro de 1977

**CREA-PB**

**ART OBRA / SERVIÇO**  
Nº PB20260792980

**Conselho Regional de Engenharia e Agronomia da Paraíba**

INICIAL

**1. Responsável Técnico**

**PAULA CRISTINA ARAÚJO LEITÃO**

Título profissional: **ENGENHEIRA CIVIL**

RNP: **1615597603**

Registro: **1615597603PB**

Empresa contratada: **CLAUDINEIA LEITÃO MARTINS SÁTIRO - ME**

Registro: **0000337583-PB**

**2. Dados do Contrato**

Contratante: **PREFEITURA MUNICIPAL DE CATOLÉ DO ROCHA**

CPF/CNPJ: **09.067.562/0001-27**

**PRAÇA SERGIO MAIA**

Nº: **66**

Complemento:

Bairro: **CENTRO**

Cidade: **CATOLÉ DO ROCHA**

UF: **PB**

CEP: **58884000**

Contrato: **Não especificado**

Celebrado em:

Valor: **R\$ 1.000,00**

Tipo de contratante: **Pessoa Jurídica de Direito Privado**

Ação Institucional: **Outros**

**3. Dados da Obra/Serviço**

**RUA AMÉRICO HERMENEGILDO MAIA**

Nº: **S/N**

Complemento:

Bairro: **ZONA URBANA**

Cidade: **CATOLÉ DO ROCHA**

UF: **PB**

CEP: **58884000**

Data de Início: **05/01/2026**

Previsão de término: **23/01/2026**

Coordenadas Geográficas: **0, 0**

Finalidade:

Código: **Não Especificado**

Proprietário: **PREFEITURA MUNICIPAL DE CATOLÉ DO ROCHA**

CPF/CNPJ: **09.067.562/0001-27**

**4. Atividade Técnica**

14 - Elaboração	Quantidade	Unidade
80 - Projeto > CONSTRUÇÃO CIVIL > EDIFICAÇÕES > DE ACESSIBILIDADE DE EDIFICAÇÃO > #1.1.3.4 - PARA FINS DIVERSOS	1.450,48	m2
80 - Projeto > TRANSPORTES > INFRAESTRUTURA URBANA > DE PAVIMENTAÇÃO > #4.2.1.1 - EM CONCRETO PARA VIAS URBANAS	634,29	m2
80 - Projeto > OBRAS HIDRÁULICAS E RECURSOS HÍDRICOS > SISTEMAS DE DRENAGEM PARA OBRAS CIVIS > DE SISTEMAS DE DRENAGEM PARA OBRAS CIVIS > #5.3.1.7 - MEIO-FIO	1.272,15	m
35 - Elaboração de orçamento > CONSTRUÇÃO CIVIL > EDIFICAÇÕES > DE ACESSIBILIDADE DE EDIFICAÇÃO > #1.1.3.4 - PARA FINS DIVERSOS	1,00	un
35 - Elaboração de orçamento > TRANSPORTES > INFRAESTRUTURA URBANA > DE PAVIMENTAÇÃO > #4.2.1.1 - EM CONCRETO PARA VIAS URBANAS	1,00	un
35 - Elaboração de orçamento > OBRAS HIDRÁULICAS E RECURSOS HÍDRICOS > SISTEMAS DE DRENAGEM PARA OBRAS CIVIS > DE SISTEMAS DE DRENAGEM PARA OBRAS CIVIS > #5.3.1.7 - MEIO-FIO	1,00	un
38 - Especificação > CONSTRUÇÃO CIVIL > EDIFICAÇÕES > DE ACESSIBILIDADE DE EDIFICAÇÃO > #1.1.3.4 - PARA FINS DIVERSOS	1,00	un
38 - Especificação > TRANSPORTES > INFRAESTRUTURA URBANA > DE PAVIMENTAÇÃO > #4.2.1.1 - EM CONCRETO PARA VIAS URBANAS	1,00	un
38 - Especificação > OBRAS HIDRÁULICAS E RECURSOS HÍDRICOS > SISTEMAS DE DRENAGEM PARA OBRAS CIVIS > DE SISTEMAS DE DRENAGEM PARA OBRAS CIVIS > #5.3.1.7 - MEIO-FIO	1,00	un

Após a conclusão das atividades técnicas o profissional deve proceder a baixa desta ART

**5. Observações**

PROJETO, ORÇAMENTO E ESPECIFICAÇÕES REFERENTES À CONSTRUÇÃO DE CALÇADÃO NA RUA AMÉRICO HERMENEGILDO MAIA, LOCALIZADA NO MUNICÍPIO DE CATOLÉ DO ROCHA-PB

**6. Declarações**

- Cláusula Compromissória: Qualquer conflito ou litígio originado do presente contrato, bem como sua interpretação ou execução, será resolvido por arbitragem, de acordo com a Lei no. 9.307, de 23 de setembro de 1996, por meio do Centro de Mediação e Arbitragem - CMA vinculado ao Crea-PB, nos termos do respectivo regulamento de arbitragem que, expressamente, as partes declaram concordar.

- Declaro que estou cumprindo as regras de acessibilidade previstas nas normas técnicas da ABNT, na legislação específica e no decreto n. 5296/2004.

A autenticidade desta ART pode ser verificada em: <http://crea-pb.sitac.com.br/publico/>, com a chave: 4DcY7  
Impresso em: 04/02/2026 às 15:28:22 por: , ip: 206.42.44.42





Anotação de Responsabilidade Técnica - ART  
Lei nº 6.496, de 7 de dezembro de 1977

**CREA-PB**

**ART OBRA / SERVIÇO**  
**Nº PB20260792980**



**Conselho Regional de Engenharia e Agronomia da Paraíba**

INICIAL

**7. Entidade de Classe**

NENHUMA - NAO OPTANTE

**8. Assinaturas**

Declaro serem verdadeiras as informações acima

\_\_\_\_\_ de \_\_\_\_\_ de \_\_\_\_\_  
Local data

PAULA CRISTINA ARAUJO  
LEITAO:09693634438

Assinado de forma digital por PAULA CRISTINA ARAUJO  
LEITAO:09693634438  
Dados: 2026.02.04 11:54:49 -0100

PAULA CRISTINA ARAÚJO LEITÃO - CPF: 096.936.344-38

PREFEITURA MUNICIPAL DE CATOLÉ DO ROCHA - CNPJ:  
09.067.562/0001-27

**9. Informações**

\* A ART é válida somente quando quitada, mediante apresentação do comprovante do pagamento ou conferência no site do Crea.

**10. Valor**

Valor da ART: **R\$ 108,39** Registrada em: **21/01/2026** Valor pago: **R\$ 108,39** Nosso Número: **5302007**

A autenticidade desta ART pode ser verificada em: <http://crea-pb.sitac.com.br/publico/> com a chave: 4DcY7  
Impresso em: 04/02/2026 às 15:28:22 por: . ip: 206.42.44.42

sic.creapb.org.br  
Tel: (83) 3533 2525

creapb@creapb.org.br  
Fax:

**CREA-PB**  
Conselho Regional de Engenharia  
e Agronomia da Paraíba



SL

PROPOSTA Nº 01/03  
 DATA 10/03/03  
 LOCALIDADE BAIXA MOSCA - RJ  
 PROJETO DE RECONSTRUÇÃO E AMPLIAÇÃO DE UMA VIA DE TRAFEGO LOCALIZADA NA ZONA URBANA DO MUNICÍPIO DE BAIXA MOSCA - RJ

ITEM	DESCRIÇÃO	UNIDADE	QUANTIDADE	VALOR UNITÁRIO (R\$)	VALOR TOTAL (R\$)
1	...	...	...	...	...
2	...	...	...	...	...
3	...	...	...	...	...
4	...	...	...	...	...
5	...	...	...	...	...
6	...	...	...	...	...
7	...	...	...	...	...
8	...	...	...	...	...
9	...	...	...	...	...
10	...	...	...	...	...
11	...	...	...	...	...
12	...	...	...	...	...
13	...	...	...	...	...
14	...	...	...	...	...
15	...	...	...	...	...
16	...	...	...	...	...
17	...	...	...	...	...
18	...	...	...	...	...
19	...	...	...	...	...
20	...	...	...	...	...
21	...	...	...	...	...
22	...	...	...	...	...
23	...	...	...	...	...
24	...	...	...	...	...
25	...	...	...	...	...
26	...	...	...	...	...
27	...	...	...	...	...
28	...	...	...	...	...
29	...	...	...	...	...
30	...	...	...	...	...
31	...	...	...	...	...
32	...	...	...	...	...
33	...	...	...	...	...
34	...	...	...	...	...
35	...	...	...	...	...
36	...	...	...	...	...
37	...	...	...	...	...
38	...	...	...	...	...
39	...	...	...	...	...
40	...	...	...	...	...
41	...	...	...	...	...
42	...	...	...	...	...
43	...	...	...	...	...
44	...	...	...	...	...
45	...	...	...	...	...
46	...	...	...	...	...
47	...	...	...	...	...
48	...	...	...	...	...
49	...	...	...	...	...
50	...	...	...	...	...
51	...	...	...	...	...
52	...	...	...	...	...
53	...	...	...	...	...
54	...	...	...	...	...
55	...	...	...	...	...
56	...	...	...	...	...
57	...	...	...	...	...
58	...	...	...	...	...
59	...	...	...	...	...
60	...	...	...	...	...
61	...	...	...	...	...
62	...	...	...	...	...
63	...	...	...	...	...
64	...	...	...	...	...
65	...	...	...	...	...
66	...	...	...	...	...
67	...	...	...	...	...
68	...	...	...	...	...
69	...	...	...	...	...
70	...	...	...	...	...
71	...	...	...	...	...
72	...	...	...	...	...
73	...	...	...	...	...
74	...	...	...	...	...
75	...	...	...	...	...
76	...	...	...	...	...
77	...	...	...	...	...
78	...	...	...	...	...
79	...	...	...	...	...
80	...	...	...	...	...
81	...	...	...	...	...
82	...	...	...	...	...
83	...	...	...	...	...
84	...	...	...	...	...
85	...	...	...	...	...
86	...	...	...	...	...
87	...	...	...	...	...
88	...	...	...	...	...
89	...	...	...	...	...
90	...	...	...	...	...
91	...	...	...	...	...
92	...	...	...	...	...
93	...	...	...	...	...
94	...	...	...	...	...
95	...	...	...	...	...
96	...	...	...	...	...
97	...	...	...	...	...
98	...	...	...	...	...
99	...	...	...	...	...
100	...	...	...	...	...

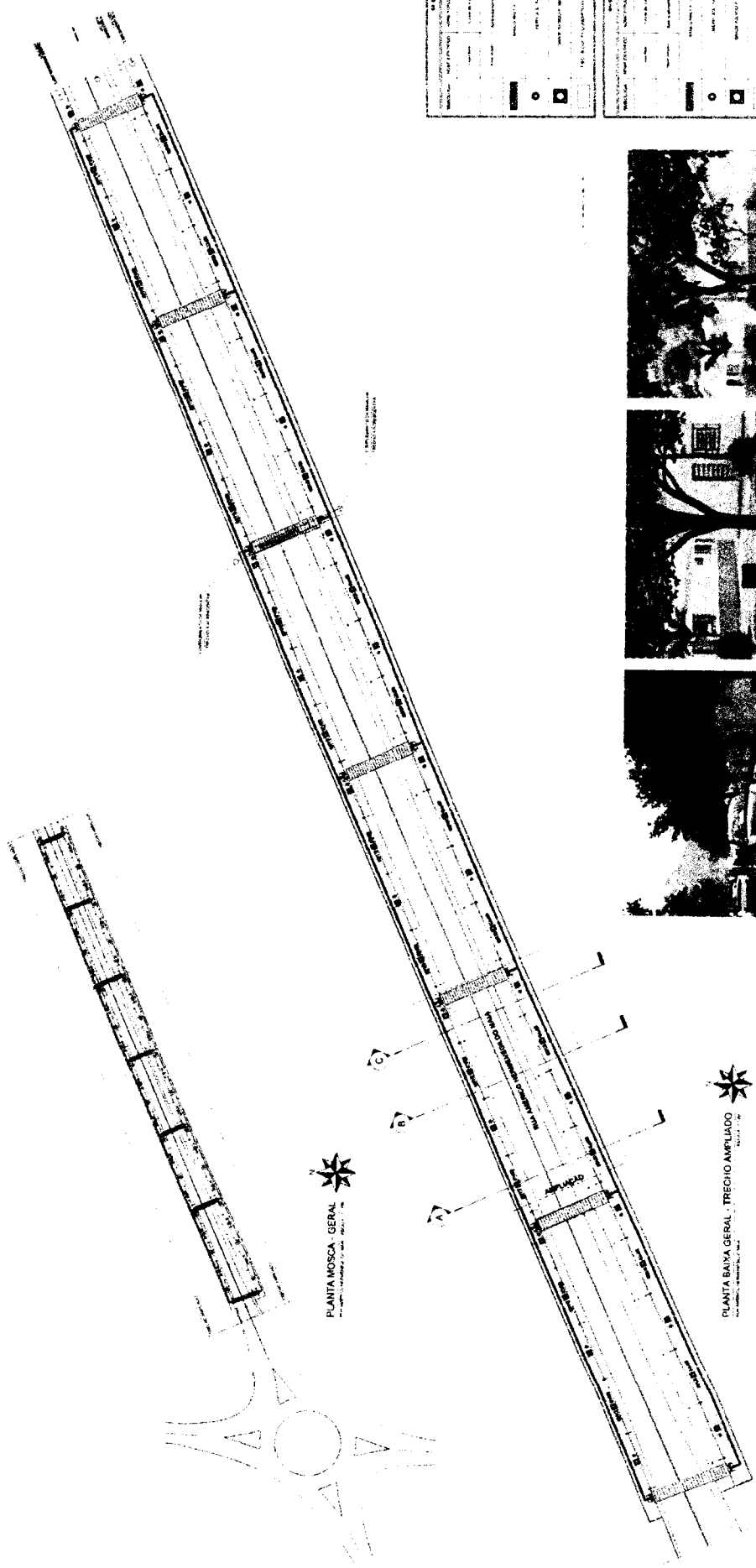

PLANTA MOSCA - GERAL

PLANTA BAIXA GERAL - TRECHO AMPLIADO





**CAU/BR**Conselho de Arquitetura  
e Urbanismo do Brasil**RRT 16515936**

Registro de Responsabilidade Técnica - RRT

**1. RESPONSÁVEL TÉCNICO**Nome Civil/Social: SAULO LEAL ERNESTO DE MELO FILHO  
Título Profissional: Arquiteto(a) e UrbanistaCPF: 010.XXX.XXX-37  
Nº do Registro: 000A573892**2. DETALHES DO RRT**Nº do RRT: SI16515936I00CT001  
Data de Cadastro: 04/02/2026  
Data de Registro: 04/02/2026Modalidade: RRT SIMPLES  
Forma de Registro: INICIAL  
Forma de Participação: INDIVIDUAL**2.1 Valor do RRT**

Valor do RRT: R\$130,64

Boleto nº 24040149

Pago em: 04/02/2026

**3. DADOS DO SERVIÇO/CONTRATANTE****3.1 Serviço 001**Contratante: Prefeitura Municipal de Catolé do Rocha  
Tipo: Pessoa Jurídica de Direito Privado  
Valor do Serviço/Honorários: R\$59.500,00CPF/CNPJ: 09.XXX.XXX/0001-27  
Data de Início: 04/08/2025  
Data de Previsão de Término: 22/12/2026**3.1.1 Endereço da Obra/Serviço**País: Brasil  
Tipo Logradouro: AV  
Logradouro: AMERICO HERMENEGILDO MAIA  
Bairro: CENTROCEP: 58884000  
Nº: S/N  
Complemento:  
Cidade/UF: CATOLÉ DO ROCHA/PB**3.1.2 Atividade(s) Técnica(s)**Grupo: PROJETO  
Atividade: 1.8.3 - Projeto urbanísticoQuantidade: 4.318,00  
Unidade: metro quadrado**3.1.3 Tipologia**

Tipologia: Público

**3.1.4 Descrição da Obra/Serviço**

Projeto de urbanização de via pública

**3.1.5 Declaração de Acessibilidade**

Declaro o atendimento às regras de acessibilidade previstas em legislação e em normas técnicas pertinentes para as edificações abertas ao público, de uso público ou privativas de uso coletivo, conforme § 1º do art. 56 da Lei nº 13146, de 06 de julho de 2015.

**4. RRT VINCULADO POR FORMA DE REGISTRO**

Nº do RRT	Contratante	Forma de Registro	Data de Registro
-----------	-------------	-------------------	------------------



**CAU/BR** Conselho de Arquitetura  
e Urbanismo do Brasil

**RRT 16515936**

Registro de Responsabilidade Técnica - RRT

**SI16515936I00CT001**

**Prefeitura Municipal de Catolé do Rocha**

**INICIAL**

**04/02/2026**

### 5. DECLARAÇÃO DE VERACIDADE

Declaro para os devidos fins de direitos e obrigações, sob as penas previstas na legislação vigente, que as informações cadastradas neste RRT são verdadeiras e de minha responsabilidade técnica e civil.

### 6. ASSINATURA ELETRONICA

Documento assinado eletronicamente por meio do SICCAU do arquiteto(a) e urbanista SAULO LEAL ERNESTO DE MELO FILHO, registro CAU nº 000A573892, na data e hora: 2026-02-04 19:37:30, com o uso de login e de senha. O **CPF/CNPJ** está oculto visando proteger os direitos fundamentais de liberdade, privacidade e o livre desenvolvimento da personalidade da pessoa natural (**LGPD**).



A autenticidade deste RRT pode ser verificada em: <https://acesso.cau.br/pesquisar-documento>, ou via QRCode.  
Documento Impresso em: 04/02/2026 às 19:56:24 por: siccau, ip 10.244.7.24.