



PREFEITURA MUNICIPAL DE MANAÍRA
CNPJ.: 09.148.131/0001-95

COMPROVANTE DE RETIRADA DE EDITAL

Visando a comunicação futura entre este Município e sua empresa, solicitamos o preenchimento do recibo de retirada do Edital e que seja o mesmo enviado ao Setor de Licitações, por meio de e-mail: **licitacaoprefeiturademanaira@gmail.com**.

A não remessa do recibo exime a Prefeitura do Município de Manaíra da responsabilidade da comunicação, por meio de e-mail, de eventuais esclarecimentos e retificações ocorridas no instrumento convocatório, bem como de quaisquer informações adicionais, não cabendo posteriormente qualquer reclamação.

RECIBO

MODALIDADE: TOMADA DE PREÇOS Nº 00011/2023

TIPO: MENOR PREÇO

OBJETO: Contratação de empresa especializada para Construção de UBS no Sítio Olho d'água dos Antônios, Zona Rural do Município de Manaíra/PB, conforme Planilha Orçamentária.

PREFEITURA MUNICIPAL DE MANAÍRA
RUA JOSÉ ROSAS, S/N – CENTRO, - MANAÍRA - PB.

Razão Social: _____
CNPJ Nº _____
Endereço: _____
E-mail: _____
Cidade: _____ Estado: _____
Telefone: _____ Fax: _____
Pessoa para contato: _____
Recebemos, nesta data, cópia do instrumento convocatório da licitação acima identificada.
Local: _____, _____ de _____ de 20XX.

ASSINATURA



PREFEITURA MUNICIPAL DE MANAÍRA
CNPJ.: 09.148.131/0001-95

EDITAL – LICITAÇÃO

PROCESSO ADMINISTRATIVO Nº 231214TP00011

LICITAÇÃO Nº. 00011/2023

MODALIDADE: TOMADA DE PREÇOS

TIPO: MENOR PREÇO GLOBAL

Órgão Realizador do Certame:
PREFEITURA MUNICIPAL DE MANAÍRA
RUA JOSÉ ROSAS, S/N - MANAÍRA - PB.

A Prefeitura Municipal de Manaíra, inscrita no CNPJ 09.148.131/0001-95, torna público para conhecimento de quantos possam interessar que fará realizar através da Comissão Permanente de Licitação, às **10:00 horas do dia 17 de Janeiro de 2024** no endereço acima indicado, licitação na modalidade Tomada de Preços nº. 00011/2023, tipo menor preço, e sob o **regime de empreitada por preço global**; tudo de acordo com este instrumento e em observância a **Lei Federal nº 8.666, de 21 de Junho de 1993; Lei Complementar nº 123, de 14 de Dezembro de 2006; e legislação pertinente**, consideradas as alterações posteriores das referidas normas; conforme os critérios e procedimentos a seguir definidos, objetivando obter a melhor proposta para: **Contratação de empresa especializada para Construção de UBS no Sítio Olho d'água dos Antônios, Zona Rural do Município de Manaíra/PB, conforme Planilha Orçamentária.**

1.0.DO OBJETO

1.1. Constitui objeto da presente licitação: Contratação de empresa especializada para Construção de UBS no Sítio Olho d'água dos Antônios, Zona Rural do Município de Manaíra/PB, conforme Planilha Orçamentária.

1.2. O Valor de referência da licitação é de **R\$ 174.619,42 (Cento e setenta e quatro mil, seiscentos e dezanove reais e quarenta e dois centavos)**. Sendo este valor **o máximo aceitável pela administração**, atendendo o disposto no inc. X, art. 40 da Lei nº 8.666/93. As propostas que apresentarem PREÇO GLOBAL SUPERIOR AO ORÇAMENTO BASE FORNECIDO PELA PREFEITURA MUNICIPAL DE MANAÍRA/PB serão DESCLASSIFICADAS.

1.3. A contratação acima descrita, que será processada nos termos deste instrumento convocatório, especificações técnicas e informações complementares.

2.0.DO LOCAL E DATA E DA IMPUGNAÇÃO DO EDITAL

2.1. Os envelopes contendo a documentação relativa à habilitação e a proposta de preços para execução do objeto desta licitação, deverão ser entregues à Comissão até às **10:00 horas do dia 17 de Janeiro de 2024** no endereço constante do preâmbulo deste instrumento. Neste mesmo local, data e horário será realizada a sessão pública para abertura dos referidos envelopes.

2.2. Informações ou esclarecimentos sobre esta licitação, serão prestados nos horários normais de expediente: 08h00min Às 12h00min.

2.3. Qualquer cidadão é parte legítima para impugnar o ato convocatório deste certame por irregularidade na aplicação da Lei 8.666/93 e legislação pertinente, se manifestada por escrito e dirigida a Comissão, protocolizando o original até 05 (cinco) dias úteis antes da data fixada para realização da respectiva sessão pública para abertura dos envelopes de habilitação, nos horários de expediente acima indicado, exclusivamente no seguinte endereço: Rua José Rosas, s/n - Manaíra - PB.

2.4. Caberá à Comissão, auxiliada pelos setores responsáveis pela elaboração deste ato convocatório e seus anexos, decidir sobre a respectiva impugnação, respondendo ao cidadão interessado no prazo de até 03 (três) dias úteis, considerados da data em que foi protocolizada a petição.

2.5. Decairá do direito de impugnar as falhas ou irregularidades que viciariam o ato convocatório deste certame, o licitante que não o fizer por escrito e dirigida a Comissão, protocolizando o original até o 2º (segundo) dia útil que



PREFEITURA MUNICIPAL DE MANAÍRA
CNPJ.: 09.148.131/0001-95

anteceder a abertura dos envelopes com as propostas, nos horários de expediente acima indicado, exclusivamente no seguinte endereço: Rua José Rosas, s/n - Manaíra - PB.

2.6. Para a abertura do Processos administrativo para o recebimento de impugnação ou recursos deverão conter os seguinte documentos:

- a) Ato Constitutivo Social e/ou Documento de Eleição do Administrador, devidamente registrado na Junta Comercial ou no Cartório de Pessoa Jurídicas;
- b) Instrumento público ou particular (procuração) para o caso de pessoa devidamente credenciada contendo, obrigatoriamente, o número do respectivo R.G. – Registro Geral e CPF/MF – Cadastro de Pessoa Física do Ministério da Fazenda e, em especial dando plenos poderes irrevogáveis e irretroatáveis para impetrar, impugnar ou desistir de recursos, e em geral, para tomar todas e qualquer deliberações atinentes a esta Tomada de Preço;
- c) cópias do R.G. – Registro Geral e CPF/MF – Cadastro de Pessoa Física do Ministério da Fazenda.

3.0. DOS ELEMENTOS PARA LICITAÇÃO

3.1. Aos participantes, serão fornecidos os seguintes elementos:

3.1.1. ANEXO I - TERMO DE REFERÊNCIA - ESPECIFICAÇÕES;

3.1.2. ANEXO II - FOLHA 01/02 - MODELOS DE DECLARAÇÕES;

3.1.3. ANEXO II – FOLHA 02/02 - DECLARAÇÃO DE ELABORAÇÃO INDEPENDENTE DE PROPOSTA;

3.1.4. ANEXO III - MODELO DO TERMO DE RENÚNCIA;

3.1.5. ANEXO IV - MODELO DE DECLARAÇÃO DE INEXISTÊNCIA DE PARENTESCO COM INTEGRANTES DO PODER MUNICIPAL;

3.1.6. ANEXO V - MODELO DE DECLARAÇÃO DE INEXISTÊNCIA DE SERVIDOR PÚBLICO MUNICIPAL NOS QUADROS DA EMPRESA;

3.1.7. ANEXO VI - DECLARAÇÃO QUE EM SUA CONTRATAÇÃO IRÁ PROMOVER E CUMPRIR A GESTÃO DOS RESÍDUOS SÓLIDOS;

3.1.8. ANEXO VII - MINUTA DO CONTRATO;

3.1.8. ANEXO VIII – PROJETO BÁSICO – MEMORIAL DESCRITIVO, PLANILHA ORÇAMENTÁRIA E CRONOGRAMA FÍSICO-FINANCEIRO;

3.2. A obtenção do instrumento convocatório será feita junto a Comissão e no site do Tribunal de Contas do Estado (TCE), correspondente ao custo de reprodução gráfica dos elementos: Fornecimento gratuito.

4.0. DO SUPORTE LEGAL

4.1. Está licitação reger-se-á pela Lei Federal nº 8.666, de 21 de Junho de 1993; Lei Complementar nº 123, de 14 de Dezembro de 2006; e legislação pertinente, consideradas as alterações posteriores das referidas normas; que ficam fazendo partes integrantes deste instrumento, independente de transcrição.

5.0. DO PRAZO E DOTAÇÃO

5.1. O prazo máximo para a execução do objeto ora licitado, conforme suas características e as necessidades da Administração e que admite prorrogação nos casos previstos pela Lei 8.666/93, está abaixo indicado e será considerado a partir da emissão da Ordem de Serviço:

Início: 3 (três) dias

Conclusão: 90 (noventa) dias

5.2. O prazo de vigência do correspondente contrato será determinado: 12 (doze) meses, considerado da data de sua assinatura;

5.3. A vigência do respectivo contrato, poderá ser prorrogada por iguais e sucessivos períodos, mediante acordo entre as partes, conforme o disposto no Art. 57, da Lei 8.666/93, observadas as características do objeto licitado.

5.4. As despesas decorrentes do objeto da presente licitação, correrão por conta da seguinte dotação:

RECURSOS: - 20.700 Fundo Municipal de Saúde

FONTE DE RECUROS- 17103210-Transferência Especial dos Estados



PREFEITURA MUNICIPAL DE MANAÍRA
CNPJ.: 09.148.131/0001-95

10 301 1008 1075 Implantar e Estruturar o Bloco de Atenção Primária - EMENDA
4490.51 99 - Obras e Instalações

10 301 1008 1037 Implantar e Estruturar o Bloco de Atenção Primária
Construção, ampliação, reformar e equipar as unidade básicas de saúde no âmbito dos programas
15001002 Recursos não Vinculados de Impostos – Saúde
4490.51 99 - Obras e Instalações

6.0.DAS CONDIÇÕES DE PARTICIPAÇÃO

- 6.1.Poderão participar deste certame, os licitantes do ramo pertinente ao objeto do certame. Os proponentes deverão entregar a Comissão dois envelopes fechados indicando, respectivamente, DOCUMENTAÇÃO e PROPOSTA DE PREÇOS, devidamente identificados nos termos definidos neste instrumento convocatório.
- 6.2.A participação neste certame é aberta a quaisquer interessados, inclusive as Microempresas, Empresas de Pequeno Porte e Equiparados, nos termos da legislação vigente.
- 6.3.Não poderão participar os interessados que se encontrem sob o regime falimentar, empresas estrangeiras que não funcionem no país, nem aqueles que tenham sido declarados inidôneos para licitar ou contratar com a Administração Pública ou que estejam cumprindo a sanção de suspensão do direito de licitar e contratar com a Administração Pública municipal, com a Administração Pública Estadual e com Administração Federal.
- 6.4.Os licitantes que desejarem enviar seus envelopes Documentação e Proposta de Preços via postal - com Aviso de Recebimento AR - deverão remetê-los em tempo hábil ao endereço constante do preâmbulo deste instrumento, aos cuidados da Presidente da Comissão de Licitação. Não sendo rigorosamente observadas as exigências deste item, os respectivos envelopes não serão aceitos e o licitante, portanto, desconsiderado para efeito de participação no certame.
- 6.5.Quando observada a ocorrência da entrega apenas dos envelopes junto a Comissão, sem a permanência de representante credenciado na respectiva sessão pública, é facultado ao licitante, não sendo condição para sua habilitação, a inclusão no envelope Documentação, da declaração expressa de renunciar ao direito de interpor recurso e ao prazo correspondente relativo à Fase de Habilitação, concordando com o prosseguimento do certame, previsto no Art. 43, III, da Lei 8.666/93, conforme modelo - Anexo III.
- 6.6.É vedada à participação em consórcio.
- 6.7.Não será admitida para esta licitação a empresa suspensa ou impedida de licitar com qualquer órgão/entidade da Administração Pública Federal, Estadual e Municipal.
- 6.8.Não será admitida a representação concomitante de um mesmo representante para mais de uma empresa licitante.
- 6.9.Não poderão participar deste Processo:
- 6.10.1.Empresa suspenso de participar de licitação e impedido de contratar com o município de Manaíra e com Administração Pública, durante o prazo da sanção aplicada;
- 6.10.2.Empresa declarado inidôneo para licitar ou contratar com a Administração Pública, enquanto perdurarem os motivos determinantes da punição ou até que seja promovida sua reabilitação;
- 6.10.3.Empresa impedido de licitar e contratar com a União, Estado e Município, durante o prazo da sanção aplicada;
- 6.10.4.Empresa proibido de contratar com o Poder Público, em razão do disposto no art.72, § 8º, V, da Lei nº 9.605/98;
- 6.10.5.Empresa proibido de contratar com o Poder Público, nos termos do art. 12 da Lei nº 8.429/92;
- 6.11.Quaisquer interessados enquadrados nas vedações previstas no art. 9º da Lei nº 8.666/93;
- 6.11.1.Entende-se por “participação indireta” a que alude o art. 9º da Lei nº 8.666/93 a participação no certame de empresa em que uma das pessoas listadas no mencionado dispositivo legal figure como sócia, pouco importando o seu conhecimento técnico acerca do objeto da licitação ou mesmo a atuação no processo licitatório.
- 6.12.Sociedade estrangeira não autorizada a funcionar no País;
- 6.13.Empresa cujo estatuto ou contrato social não seja pertinente e compatível com o objeto desta licitação;
- 6.14.Empresa/Empresário que se encontre em processo de dissolução, recuperação judicial, recuperação extrajudicial, falência, concordata, fusão, cisão, ou incorporação;



PREFEITURA MUNICIPAL DE MANAÍRA
CNPJ.: 09.148.131/0001-95

6.15. Sociedades integrantes de um mesmo grupo econômico, assim entendidas aquelas que tenham diretores, sócios ou representantes legais comuns, ou que utilizem recursos materiais, tecnológicos ou humanos em comum, exceto se demonstrado que não agem representando interesse econômico em comum;

6.16. Tenha objeto social, atividade principal e/ou secundária incompatível com o objeto licitado, de acordo com a tabela CNAE.

6.17. DO CERTIFICADO DE REGISTRO DE LICITANTE:

Para efeitos de cadastramento das empresas ou interessados ainda não cadastrados junto ao Serviço de Registro Cadastral desta Prefeitura Municipal, os interessados deverão apresentar até o terceiro dia anterior à abertura das propostas os seguintes documentos:

6.17.1. Habilitação Jurídica:

a) Registro comercial, no caso de empresa individual; ou ato constitutivo, estatuto ou contrato social em vigor, acompanhado das alterações, devidamente registradas, em se tratando de sociedades comerciais e, no caso de sociedades por ações, acompanhado de documentos de eleição de seus administradores; ou inscrição do ato constitutivo, no caso de sociedade civil, acompanhada de prova de diretoria em exercício e respectivas alterações contratuais.

6.17.2. Regularidade Fiscal:

- a) Prova de inscrição no Cadastro Nacional de Pessoas Jurídicas (CNPJ/MF);
- b) Certidões negativas das Fazendas Estadual e Municipal da sede do licitante ou outro equivalente na forma da Lei;
- c) Prova de regularidade para com a Fazenda Federal, mediante a apresentação de certidão negativa expedida pela Procuradoria da Fazenda Nacional (Dívida Ativa da União) e da Secretaria da Receita Federal, Negativa Estadual e Municipal, do domicílio ou sede do licitante;
- e) Prova de regularidade de situação junto ao Fundo de Garantia por Tempo de Serviço (FGTS).
- f) Prova de inexistência de débitos inadimplidos perante a Justiça do Trabalho, mediante a apresentação de certidão negativa, nos termos do Título VII-A da Consolidação das Leis do Trabalho, aprovada pelo Decreto-Lei no 5.452, de 1º de maio de 1943 (Certidão Negativa de Débitos Trabalhistas), em seu prazo de validade.
- g) Prova de Inscrição no Cadastro de Contribuinte Estadual (FIC) ou Municipal (Cartão de Inscrição Municipal ou Alvará), relativo ao domicílio ou sede do proponente, pertinente ao ramo de atividade e compatível com o objeto da presente licitação;

6.17.3. Qualificação Econômico-financeira:

a) Certidão Negativa de Falência ou Concordata, dentro do prazo de validade previsto dentro da própria certidão, ou, na omissão desta, expedida a no máximo 30 (trinta) dias da data prevista para abertura das propostas.

7.0. DA REPRESENTAÇÃO E DO CREDENCIAMENTO

7.1. O licitante deverá se apresentar, para credenciamento junto a Comissão, quando for o caso, através de um representante, com os documentos que o credenciam a participar deste procedimento licitatório. Cada licitante credenciará apenas um representante que será o único admitido a intervir nas fases do certame na forma prevista neste instrumento, podendo ser substituído posteriormente por outro devidamente credenciado.

7.2. Para o credenciamento deverão ser apresentados os seguintes documentos:

7.2.1. Tratando-se do representante legal: o instrumento constitutivo da empresa na forma da lei, quando for o caso, devidamente registrado no órgão competente, no qual estejam expressos seus poderes para exercer direitos e assumir obrigações em decorrência de tal investidura;

7.2.2. Tratando-se de procurador: a procuração por instrumento público ou particular da qual constem os necessários poderes para, firmar declarações, desistir ou apresentar as razões de recurso e praticar todos os demais atos pertinentes ao certame; acompanhada do correspondente instrumento de constituição da empresa, quando for o caso,



PREFEITURA MUNICIPAL DE MANAÍRA
CNPJ.: 09.148.131/0001-95

que comprove os poderes do mandante para a outorga. Caso a procuração seja particular, deverá ser reconhecida a firma em cartório do respectivo signatário.

7.2.3.O representante legal e o procurador deverão identificar-se apresentando documento oficial que contenha foto.

7.3.Estes documentos deverão ser entregues a Comissão - antes do início da sessão pública - em original, por qualquer processo de cópia autenticada por cartório competente ou membro da Comissão.

7.4.A não apresentação ou ainda a incorreção insanável de qualquer dos documentos de credenciamento impedirá a participação ativa do representante do licitante no presente certame. Esta ocorrência não inabilitará sumariamente o concorrente, apenas perderá o direito a manifestar-se nas correspondentes fases do processo licitatório. Para tanto, a Comissão receberá regularmente do referido concorrente seus envelopes, declarações e outros elementos necessários à participação no certame, desde que apresentados na forma definida neste instrumento.

8.0.DA HABILITAÇÃO

8.1.Os documentos necessários à habilitação dos licitantes, deverão ser apresentados em 01 (uma) via, dentro de envelope lacrado, contendo as seguintes indicações no averso:

PREFEITURA MUNICIPAL DE MANAÍRA
DOCUMENTAÇÃO - TOMADA DE PREÇOS Nº. 00011/2023
NOME PROPONENTE
ENDEREÇO E CNPJ DO PROPONENTE

O ENVELOPE DOCUMENTAÇÃO deverá conter os seguintes elementos:

8.2.PESSOA JURÍDICA

8.2.1.Registro comercial, no caso de empresa individual; ato constitutivo, estatuto ou contrato social em vigor e todas suas alterações contratuais, devidamente registrado, em se tratando de sociedades comerciais, e, no caso de sociedades por ações, acompanhado de documentos de eleição de seus administradores; inscrição do ato constitutivo, no caso de sociedades civis, acompanhada de prova de diretoria em exercício; decreto de autorização, em se tratando de empresa ou sociedade estrangeira em funcionamento no País, e ato de registro ou autorização para funcionamento expedido pelo órgão competente, quando a atividade assim o exigir; documento dos sócios e procuradores em se tratando de procurador a procuração acompanhada.

8.2.3. Documento de Identidade e CPF dos sócios das empresas licitantes interessadas em participar desta Licitação.

8.3. REGULARIDADE FISCAL

8.3.1.Prova de inscrição no Cadastro Nacional de Pessoa Jurídica CNPJ.

8.3.2. Regularidade para com a Fazenda Federal - certidão conjunta negativa de débitos relativos a Tributos Federais e à Dívida Ativa da União.

8.3.3.Prova de Inscrição no Cadastro de Contribuintes Estadual ou Municipal (Alvará, Cartão de Inscrição ou outro), relativo ao domicílio ou sede da licitante, pertinente ao seu ramo de atividade e compatível com o objetivo licitado.

8.3.4.Certidões negativas das Fazendas Estadual e Municipal da sede do licitante ou outro equivalente na forma da Lei.

8.3.5.Comprovação de regularidade relativa ao Fundo de Garantia por Tempo de Serviço FGTS-CRF, apresentando a correspondente certidão fornecida pela Caixa Econômica Federal.

8.3.6.Prova de inexistência de débitos inadimplidos perante a Justiça do Trabalho, mediante a apresentação de Certidão Negativa de Débitos Trabalhistas CNDT, nos termos do Título VII-A da Consolidação das Leis do Trabalho, aprovada pelo Decreto-Lei nº 5.452, de 1º de maio de 1943.

8.4.QUALIFICAÇÃO ECONÔMICO-FINANCEIRA

8.4.1.Certidão Negativa de Falência ou Concordata, dentro do prazo de validade previsto dentro da própria certidão, ou, na omissão desta, expedida a no máximo 30 (trinta) dias da data prevista para abertura das propostas.



PREFEITURA MUNICIPAL DE MANAÍRA
CNPJ.: 09.148.131/0001-95

8.4.2. **Balanco Patrimonial e demonstrações contábeis** do último exercício social (2022) apresentados na forma da Lei, que comprove a boa situação financeira da proponente, com indicação das páginas correspondentes do livro diário em que o mesmo se encontra, **bem como apresentação dos competentes termos de abertura e encerramento do livro diário**, assinados por profissional habilitado e devidamente registrados na junta comercial competente, vedada a sua substituição por balancetes ou balanços provisórios, exceto para empresas criadas neste exercício, que deverão apresentar balanço de abertura para suprir a exigência deste item. A comprovação da boa situação financeira da empresa proponente, será efetuada com base no balanço apresentado, e deverá, obrigatoriamente, ser formulada, formalizada e apresentada pela empresa proponente em papel timbrado da empresa, assinada por profissional registrado no Conselho de Contabilidade e pelo diretor, sócio ou representante da empresa licitante com poderes para tal investidura, aferida mediante índices e fórmulas abaixo especificadas:

- $ILG = (AC + RLP) / (PC + ELP) \geq 1$
- $ILC = (AC) / (PC) \geq 1$
- $ISG = AT / (PC + ELP) \geq 1$

Onde: ILG = índice de liquidez geral

ILC = índice de liquidez corrente

ISG = índice de solvência geral

AT = ativo total

AC = ativo circulante

RLP = realizável a longo prazo

PC = passivo circulante

ELP = exigível a longo prazo

PL = patrimônio líquido

8.4.2.1. A licitante que apresentar resultado menor que 1 (um) em qualquer um dos índices ILG, ILC e ISG, nos termos da fórmula acima estará automaticamente inabilitada para o certame.

8.4.2.2. Para o atendimento da alínea 8.4.2 acima elencados, serão considerados aceitos na forma da lei os Balanços Patrimoniais e demonstrações contábeis que atendam as seguintes exigências:

8.4.2.2.1. Quando se tratar por sociedade por Ações (Sociedade empresária do Tipo S.A.), o balanço deverá ser apresentado por publicação em Diário Oficial e em jornal de grande circulação, editado na localidade em que está situada a sede do licitante, conforme caput do art. 289 e o parágrafo 5º da Lei 6.404/76 e comprovação de autenticação pelo Órgão do Registro do Comércio do domicílio ou sede do licitante;

8.4.2.2.2. Quando se tratar de Sociedade Comercial (LTDA) e demais constituições (Empresas Individuais, ME e EPP): deverá ser apresentado necessariamente o Balanço acompanhado das cópias dos Termos de abertura e encerramento, extraídos do Livro Diário (Art. 5º, § 2º do Decreto Lei nº 486/69, Art. 39.A da Lei nº 8.934/94 e Art. 10, alínea "b" da Resolução CFC nº 1.330/11), devidamente registrado na Junta Comercial da sede ou domicílio da licitante, contendo:

I - Assinaturas legíveis do(s) sócio(s) da empresa e Assinatura legível (chancela) do responsável contábil da empresa, devidamente registrado no CRC – Conselho Regional de Contabilidade (art. 177, § 4º da Lei nº 6.404/76, art. 1.184, § 2º da Lei nº 10406/02 e art. 13 da Resolução CFC nº 1.330/11), sem prejuízo de se observar as exigências contida no item 11.13 deste edital.

II – Para aquelas empresas com obrigatoriedade ou adesão voluntária de entrega do SPED, será aceito o Recibo de Entrega de Livro fiscal, acompanhado dos TERMOS DE ABERTURA E ENCERRAMENTO E DAS DEMONSTRAÇÕES FINANCEIRAS GERADAS A PARTIR DO PRÓPRIO SPED, DEVIDAMENTE ASSINADAS PELO REPRESENTANTE LEGAL DA EMPRESA E RESPONSÁVEL TÉCNICO CONTÁBIL, CONFORME O DECRETO 9.555/2018.

8.4.3. A licitante deverá prestar Garantia (caução) de participação na presente licitação no valor de **R\$ 1.746,19 (Hum mil, setecentos e quarenta e seis reais e dezanove centavos)**, correspondente a 1% (hum por cento) do valor da



PREFEITURA MUNICIPAL DE MANAÍRA
CNPJ.: 09.148.131/0001-95

obra, nos termos do artigo 31, inciso III da Lei 8.666/93 e suas alterações. A garantia da proposta deverá ser realizada, nas modalidades abaixo, nos termos da Lei 8.666/93 e alterações posteriores.

- a) Caução em dinheiro* em conta a ser designada pela Administração;
- b) Seguro – Garantia;
- c) Fiança Bancária;
- d) Título da Dívida Pública¹;

8.4.3.1. Quando a garantia for realizada através de seguro-garantia, a mesma deverá ser emitida por instituição devidamente autorizada pela Superintendência de Seguros Privados-SUSEP e quando se tratar de fiança bancária junto ao Banco Central do Brasil, conforme dispõe o Acórdão TCU n.º 498/2011 - plenário.

8.4.3.2. A garantia em dinheiro poderá ser realizada através de transferência identificada de fundos (DOC ou TED) ou depósito, realizado pela licitante para a Conta Bancária de titularidade da Prefeitura de Manaíra /PB;

8.4.3.3. A comprovação da realização da garantia será realizada através da apresentação da cópia da apólice ou original do comprovante de transferência/depósito bancário, que deverá constar no envelope dos documentos de habilitação da Licitante.

8.5. QUALIFICAÇÃO TÉCNICA

8.5.1. Apresentar Certidão de registro ou inscrição perante o Conselho Regional de Engenharia e Arquitetura – CREA ou CAU **da empresa participante e do responsável técnico** indicado para execução da obra.

8.5.2. **Atestado de Capacidade Técnica Profissional**, emitido por pessoa jurídica de direito público ou privado, devidamente registrado no Conselho Regional de Engenharia e Agronomia CREA, acompanhado de sua respectiva CAT – Certidão de Acervo Técnico, que comprove ter o profissional executado para órgão ou entidade da Administração Pública direta ou indireta, federal, estadual ou municipal, ou ainda empresa privada, **serviços característicos do objeto da presente licitação**. Somente serão aceitas as certidões acompanhadas de seus devidos atestados fornecidos por pessoas jurídicas de direito público ou privado, devidamente certificados pelo Conselho Regional de Engenharia e Agronomia CREA.

8.5.3. Declaração Formal indicando as instalações, aparelhamento (equipamentos existentes na empresa) e o pessoal técnico adequado (engenheiros, mestre de obras etc.) disponível para a execução do objeto da licitação.

8.5.4. Comprovação da Licitante de possuir em seu quadro, na data prevista para entrega da proposta, profissionais técnicos legalmente habilitados junto ao CREA, Engenheiro Civil. A comprovação poderá ser feita através da apresentação de qualquer um dos seguintes documentos, a critério do licitante: I) cópia da carteira profissional CTPS ou da ficha de registro do empregado, juntamente com a última guia de recolhimento do FGTS relativo ao respectivo funcionário; II) instrumento de contrato de prestação de serviços específico; III) contrato social, alteração contratual ou equivalente na forma da Lei, no caso do responsável técnico ser sócio da empresa ou IV) declaração de contratação futura do profissional responsável, acompanhada da anuência deste profissional e com cópia de um documento que comprove a assinatura do mesmo.

8.5.5. No caso de dois ou mais licitantes apresentarem um mesmo profissional, para ser o responsável técnico do objeto, os mesmo serão inabilitados.

¹ *Os títulos da Dívida Pública devem atender as exigências legais do inciso I do Art. 56 da Lei 8.666/93 e estarem reconhecidamente válidos pelo Governo Federal..*



PREFEITURA MUNICIPAL DE MANAÍRA
CNPJ.: 09.148.131/0001-95

8.5.6.No decorrer da execução do objeto, os profissionais de que trata este subitem poderão ser substituídos, nos termos do artigo 30, §10, da Lei nº. 8.666/93, por profissionais de experiência equivalente ou superior, desde que a substituição seja aprovada pela Administração.

8.5.7.As licitantes, quando solicitadas, deverão disponibilizar todas as informações necessárias à comprovação da legitimidade dos atestados solicitados, apresentando, dentre outros documentos, cópia do contrato que deu suporte à contratação e das correspondentes Certidões de Acervo Técnico (CAT), endereço atual da contratante e local em que foram executadas as obras e serviços de engenharia.

8.6.DOCUMENTAÇÃO ESPECÍFICA:

8.6.1.Comprovação de visita ao local das obras ou serviços. O correspondente atestado de visita deverá ser formalmente elaborado pelo próprio licitante e assinado pelo seu responsável da empresa, contendo a identificação da empresa e do signatário, a data que foi efetuada a visita. No caso do licitante desejar efetuar a visita com o acompanhamento de um responsável do ORC, deverá comunicar previamente a Comunicação com a devida antecedência, observado o prazo máximo de realização da referida visita, necessária para que seja feito o agendamento junto ao setor competente do órgão. O endereço que o responsável da empresa deverá submeter para a referida visita será o da Secretaria de Infraestrutura- Rua José Rosas, s/n, Centro, Manaíra - 08:00 às 12:00.

8.6.2.Declaração do licitante: de cumprimento do disposto no Art. 7º, Inciso XXXIII, da Constituição Federal - Art. 27, Inciso V, da Lei 8.666/93; de superveniência de fato impeditivo no que diz respeito à participação na licitação; e de submeter-se a todas as cláusulas e condições do presente instrumento convocatório, conforme modelo - Anexo II.

8.6.3. Declaração de Elaboração Independente de Proposta - Anexo II.

8.6.4.Termo de Renúncia, caso o participante envie apenas seus envelopes, sem representante credenciado e desejar renunciar ao direito de interpor recurso e ao prazo respectivo relativo à Fase de Habilitação, concordando com o prosseguimento do certame licitatório, conforme modelo - Anexo III.

8.6.5.Declaração de inexistência de parentesco com integrantes do Poder Municipal, conforme modelo - Anexo IV.

8.6.6.Declaração de inexistência de servidor público municipal nos quadros da empresa, conforme modelo - Anexo V.

8.6.7.Declaração com assinatura do engenheiro e do representante legal da empresa, que o engenheiro passará 02 dias por semana para averiguar os serviços da referida obra.

8.6.8. Declaração que em sua contratação irá promover e cumprir a Gestão dos Resíduos Sólidos, conforme estabelece a Resolução do CONAMA nº 307, de 5 de julho de 2002 (alterada pela Resolução 448/2012). e, ainda, que irá observar, prevenir e fazer cumprir os artigos 46, 49 e 60 da Lei nº 9.605, de 12 de fevereiro de 1998, que dispõe sobre as sanções penais e administrativas derivadas de condutas e atividades lesivas ao meio ambiente, conforme Anexo VI deste edital.

8.6.9. Comprovação de que o licitante se enquadra nos termos do Art. 3º da Lei 123/06, se for o caso, sendo considerada microempresa ou empresa de pequeno porte e recebendo, portanto, tratamento diferenciado e simplificando na forma definida pela legislação vigente. Tal comprovação poderá ser feita através da apresentação de qualquer um dos seguintes documentos, a critério do licitante: a) declaração expressa formalmente assinada pelo profissional da área contábil, devidamente habilitado; b) certidão simplificada emitida pela junta comercial da sede do licitante ou equivalente, na forma da legislação pertinente. A ausência da referida declaração ou certidão simplificada não é suficiente motivo para a inabilitação do licitante, apenas perderá, durante o presente certame, o direito ao tratamento diferenciado e simplificado dispensado a ME ou EPP, previstos na Lei 123/06.

8.7.Os documentos de Habilitação deverão ser organizados na ordem descrita neste instrumento, precedidos por um índice correspondente, podendo ser apresentados em original, por qualquer processo de cópia autenticada por cartório competente, membro da Comissão ou publicação em órgão da imprensa oficial, quando for o caso. Estando perfeitamente legíveis, sem conter borrões, rasuras, emendas ou entrelinhas, dentro do prazo de validade, e encerrados



PREFEITURA MUNICIPAL DE MANAÍRA
CNPJ.: 09.148.131/0001-95

em envelope devidamente lacrado e indevassável. Por ser apenas uma formalidade que visa facilitar os trabalhos, a ausência do índice de que trata este item, não inabilitará o licitante.

8.8.A falta de qualquer documento exigido, o seu vencimento, a ausência das cópias devidamente autenticadas ou das vias originais para autenticação pela Comissão ou da publicação em órgão na imprensa oficial, a apresentação de documentos de habilitação fora do envelope específico, tornará o respectivo licitante inabilitado. Quando o documento for obtido via Internet sua legalidade será comprovada nos endereços eletrônicos correspondentes. Poderão ser utilizados, a critério da Comissão os documentos cadastrais de fornecedores, constantes dos arquivos do ORC, para comprovação da autenticidade de elementos apresentados pelos licitantes, quando for o caso.

8.9. As certidões e os documentos exigidos neste Edital deverão estar com prazo de validade em vigor na data marcada para recebimento dos envelopes e poderão ser apresentadas no original ou por qualquer processo de cópia autenticada em cartório competente. Para aquelas certidões que não possuem prazo de validade, somente, serão aceitas com data não excedente a 90 (noventa) dias de antecedência da data prevista para apresentação das propostas.

9.0.DA PROPOSTA

9.1.A proposta deverá ser apresentada em 01(uma) via, dentro de envelope lacrado, contendo as seguintes indicações no anverso:

PREFEITURA MUNICIPAL DE MANAÍRA
PROPOSTA DE PREÇOS - TOMADA DE PREÇOS Nº. 00011/2023
NOME DO PROPONENTE
ENDEREÇO E CNPJ DO PROPONENTE

O ENVELOPE PROPOSTA DE PREÇOS deverá conter os seguintes elementos:

9.2. A proposta deverá ser apresentada em uma via, datilografada ou processada em computador, com os valores expressos em moeda corrente do país, sem rasuras, emendas e borrões com identificação da empresa proponente, assinada pelo representante legal da empresa, constando, obrigatoriamente;

9.3.A Proposta de Preços deverá também:

9.3.1.Fazer menção ao número desta Tomada de Preços e conter a razão social do licitante, o CNPJ, número(s) de telefone(s) e de fax e e-mail, se houver, e o respectivo endereço com CEP;

9.3.2.Deverão ser anotadas quaisquer outras informações julgadas necessárias e convenientes pelo licitante.

9.4.Indicação do preço global da proposta, que correspondera ao somatório total da planilha orçamentária, incluindo o B.D.I.

9.5.Planilha orçamentária, referente a todos os serviços a serem executados, preenchida nas colunas de preços unitários, parcial e total;

9.6. Composição de Custos Unitários para itens que for necessário;

9.7.Planilha de composição do B.D.I (Bonificações Diretas ou Indiretas) e encargos, contendo seus respectivos percentuais;

9.8.Cronograma físico-financeiro compatível com o prazo de execução dos serviços.

9.9. Prazo de validade da proposta não inferior a 60 (sessenta) dias, a contar da data de apresentação;

9.9.1. Se a proposta for omissa quanto ao prazo estabelecido neste item, o prazo acima mencionado será considerado como se nela constasse, não sendo, portanto, motivo de desclassificação.

9.10. A licitante será responsável pelos quantitativos apresentados com base nos projetos e especificações que integram a presente licitação.

9.11. Com o recebimento da proposta, a Comissão entendera que todos os projetos, prazos, especificações e local das instalações foram detalhadamente analisados pelo licitante e que todos os materiais e mão-de-obra foram considerados para a execução dos serviços;

9.12. Não se admitirá, na proposta de preços, custos identificados mediante o uso da expressão “verba” ou de unidades genéricas.



PREFEITURA MUNICIPAL DE MANAÍRA
CNPJ.: 09.148.131/0001-95

- 9.13. O licitante deverá observar o valor máximo especificado no Projeto Básico, sob pena de desclassificação de sua proposta.
- 9.14. Em nenhuma hipótese poderá ser alterado o teor das propostas apresentadas, seja quanto ao preço ou quaisquer outras condições que importem em modificações de seus termos originais, ressalvadas apenas as alterações absolutamente formais, destinadas a sanar evidentes erros materiais, sem nenhuma alteração do conteúdo e das condições referidas, desde que não venham a causar prejuízos aos demais licitantes.
- 9.14.1 Serão corrigidos automaticamente pela Comissão Permanente de Licitação quaisquer erros aritméticos, bem como as divergências que porventura ocorrerem entre o preço unitário/total de cada item componente das Planilhas de Preços, hipótese na qual prevalecerá sempre o preço unitário.
- 9.14.2 A falta de data, assinatura e/ou rubrica da proposta poderá ser suprida pelo representante legal presente à reunião de abertura do nº 02 - PROPOSTA DE PREÇOS e com poderes para esse fim, sendo desclassificado o licitante que não satisfizer tal exigência.
- 9.14.3 A falta do CNPJ e/ou endereço completo poderá também ser preenchida pelos dados constantes dos documentos apresentados dentro do Envelope Documentos de Habilitação.
- 9.14.4 As alterações de que trata este subitem serão submetidas à apreciação da Comissão, com a devida anuência de todos os licitantes.
- 9.15. Não será aceita reclamação posterior relativamente às propostas, sem que tenha sido devidamente registrada em ata, salvo se prevista em lei.
- 9.16. Decorrido o prazo de validade das propostas, sem convocação para contratação, ficam os licitantes liberados dos compromissos assumidos.
- 9.17. Cabe ao licitante acompanhar os atos desta Tomada de Preços, ficando responsável pelo ônus decorrente da perda de negócios diante da inobservância de qualquer ato praticado pela Presidente da Comissão Permanente de Licitação.
- 9.18. É facultado ao licitante, apresentar a proposta no próprio modelo fornecido pelo ORC, desde que esteja devidamente preenchido.
- 9.19. Apresentar preferencialmente a Planilha Eletrônica de dados (PROPOSTA) em CD ROM. Havendo divergência entre os valores constantes da Proposta Escrita e da Planilha Eletrônica de dados, prevalecerá àqueles constantes da Proposta Escrita, mesmo que sejam de valores superiores ao da Planilha Eletrônica.
- 9.20. Serão desclassificadas as propostas que deixarem de atender as disposições deste instrumento.

10.0.DO CRITÉRIO PARA JULGAMENTO

- 10.1.Será declarado vencedor deste certame o licitante que, atendidas todas as exigências do presente instrumento, apresentar proposta com menor valor global no correspondente item cotado, relacionado no Anexo I - Termo de Referência -, na coluna código.
- 10.2.Havendo igualdade de valores entre duas ou mais propostas, e após obedecido o disposto nos Arts. 44 e 45 da Lei Complementar 123/06 e no Art. 3º, §2º, da Lei 8.666/93, a classificação se fará através de sorteio.
- 10.3.Na presente licitação será assegurada, como critério de desempate, preferência de contratação para as microempresas e empresas de pequeno porte.
- 10.4.Para efeito do disposto neste instrumento, entende-se por empate aquelas situações em que as propostas apresentadas pelas microempresas e empresas de pequeno porte sejam iguais ou até 10% (dez por cento) superiores à proposta mais bem classificada.
- 10.5.Ocorrendo a situação de empate conforme acima definida, proceder-se-á da seguinte forma:
- 10.5.1.A microempresa ou empresa de pequeno porte mais bem classificada poderá apresentar proposta de preço inferior àquela considerada vencedora do certame, situação em que será adjudicado em seu favor o objeto licitado;
- 10.5.2.Não ocorrendo a contratação da microempresa ou empresa de pequeno porte, na forma do item anterior, serão convocadas as demais remanescentes que por ventura se enquadrem na situação de empate acima definida, na ordem de classificação, para exercício do mesmo direito;



PREFEITURA MUNICIPAL DE MANAÍRA
CNPJ.: 09.148.131/0001-95

10.5.3.No caso de equivalência de valores apresentados pelas microempresas e empresas de pequeno porte que se encontrem no intervalo estabelecido como situação de empate, será realizado sorteio entre elas para que se identifique aquela que primeiro poderá apresentar melhor oferta.

10.6.Na hipótese de não-contratação nos termos acima previstos, em que foi observada a situação de empate e assegurado o tratamento diferenciado a microempresa e empresa de pequeno porte, o objeto licitado será adjudicado em favor da proposta originalmente vencedora do certame.

10.7.A situação de empate, na forma acima definida, somente se aplicará quando a melhor oferta inicial não tiver sido apresentada por microempresa ou empresa de pequeno porte.

10.8. Da proposta de preço;

10.8.1. Para o julgamento da proposta mais vantajosa, levar-se-á em conta, como fator determinante, o menor preço global da proposta, desde que observadas as especificações e atendidos os requisitos estabelecidos neste ato convocatório e os previstos na legislação pertinente;

10.8.2. Considera-se preço global da proposta a soma dos valores relativos ao custo total apresentado na planilha somado ao BDI;

10.8.3. A empresa licitante deverá apresentar composições dos preços unitários dos serviços e obras objeto desta licitação como elemento de avaliação da consistência na formação dos preços unitários e global dos serviços, devendo o preço incluir todas as despesas com encargos fiscais, trabalhistas, previdenciários e comerciais, bem como despesas com materiais, mão-de-obra, transportes, ferramentas, equipamentos, taxas de administração, lucros e quaisquer outras despesas incidentes sobre os serviços, desde que tenha alterado o preço da planilha fornecida pela Gerencia de Engenharia;

10.8.4. Não serão considerados motivos para desclassificação, simples omissões ou erros materiais na proposta ou da documentação, desde que sejam irrelevantes e não prejudiquem o processamento da licitação e o entendimento da proposta, e que não firam os direitos dos demais licitantes;

10.8.5. As normas disciplinadoras desta licitação serão sempre interpretadas em favor da ampliação da disputa entre os interessados, desde que não comprometam o interesse da Administração, a finalidade e a segurança da contratação;

10.9. Será desclassificada a proposta que:

10.9.1. Não atender aos requisitos deste instrumento convocatório;

10.9.2. Não respeitar o preço máximo proposto pela Administração, no valor de R\$ 96.032,05 (trezentos e sessenta e nove, oitocentos e sessenta e um reais e setenta e cinco centavos), deixar de cotar qualquer dos itens da obra e/ou alterar quantidade constante da planilha;

10.9.3. Contiver preços excessivos ou manifestamente inexequíveis;

a) considerar-se-á excessivo o preço global e/ou unitário fixado em valor superior ao orçado pela Coordenadoria de Engenharia, constante da planilha de orçamento anexa a este Edital;

b) considerar-se-á inexequível:

b.1) Proposta cujo valor global seja inferior a 70% (setenta por cento) do menor dos seguintes valores:

b.1.1) Valor orçado pela Administração;

b.1.2) média aritmética dos valores das propostas superiores a 50% (cinquenta por cento) do valor orçado pelo Município;

b.2) Proposta com valor(es) unitário(s): simbólico, irrisório, de valor zero, incompatível com os preços de mercado inclusive dos insumos e salários de mercado, acrescidos dos respectivos encargos;

b.2.1) Propostas com valores unitários que não venham a ser demonstrada sua viabilidade através de documentação que comprove que os custos dos insumos são coerentes com os de mercado e que os coeficientes de produtividade e composição dos custos unitários sejam compatíveis com a execução do objeto do contrato (art. 48, II da 8.666/93);

10.9.4. Apresentar preço baseado em outra(s) proposta(s), inclusive com oferecimento de redução sobre a de menor valor;

10.9.5. Contiver em seu texto rasuras, emendas, borrões, entrelinhas, irregularidades ou defeito de linguagem capaz de dificultar o julgamento, assim como aquelas que enquadrem em qualquer das situações previstas no art. 48 da Lei 8.666/93;



PREFEITURA MUNICIPAL DE MANAÍRA
CNPJ.: 09.148.131/0001-95

10.10. No julgamento da documentação e das propostas a Comissão permanente de Licitação poderá, a seu critério, solicitar o assessoramento técnico de órgãos ou de profissionais especializados;

11.0.DA ORDEM DOS TRABALHOS

11.1. Para o recebimento dos envelopes e início dos trabalhos será observada uma tolerância de 10 (dez) minutos após o horário fixado. Encerrado o prazo para recebimento dos envelopes, nenhum outro será aceito.

11.2. Declarada aberta à sessão pública pelo Presidente, será efetuado o devido credenciamento dos interessados. Somente participará ativamente da reunião um representante de cada licitante, podendo, no entanto, ser assistida por qualquer pessoa que se interessar.

11.3. O não comparecimento do representante de qualquer dos licitantes não impedirá a efetivação da reunião, sendo que, a simples participação neste certame implica na total aceitação de todas as condições estabelecidas neste Instrumento Convocatório e seus anexos.

11.4. Em nenhuma hipótese será concedido prazo para a apresentação de documentação e/ou substituição dos envelopes ou de qualquer elemento exigido e não apresentado na reunião destinada à habilitação.

11.5. A Comissão receberá de cada representante os envelopes Documentação e Proposta de Preços, e rubricará juntamente com os participantes os fechos do segundo.

11.6. Posteriormente abrirá os envelopes Documentação, rubricará o seu conteúdo e solicitará dos licitantes que examinem a documentação neles contidas. Quaisquer impugnações levantadas deverão ser comunicadas a Comissão, que as consignará na Ata de reunião.

11.7. Prosseguindo os trabalhos, a Comissão analisará os documentos e as impugnações porventura formuladas pelos licitantes, dando-lhes ciência, em seguida, do resultado da Fase de Habilitação. Entretanto, se assim julgar necessário, poderá divulgar o resultado numa nova reunião, registrando-se na Ata, ou mediante publicação na imprensa oficial ou ainda emitindo aviso por escrito, observada, nestes casos, a devida antecedência necessária - não inferior a 48 (quarenta e oito) horas.

11.8. Ocorrendo à desistência expressa dos licitantes ao direito de recorrer na Fase de Habilitação, conforme previsto no Art. 43, III, da Lei 8.666/93, na mesma sessão poderá haver a abertura dos envelopes Propostas, caso contrário será marcada nova data, com observância ao prazo recursal estabelecido na legislação pertinente.

11.9. O envelope Proposta de Preços, devidamente fechado e lacrado, será devolvido ao licitante inabilitado, desde que não tenha havido recurso ou após sua denegação.

11.10. Encerrada a Fase de Habilitação e observados os ditames deste instrumento, a Comissão procederá então à abertura dos envelopes Proposta de Preços dos proponentes declarados habilitados, rubricará o seu conteúdo e facultará o exame da documentação neles contidas a todos os participantes, os quais poderão efetuar impugnações, devidamente consignadas na Ata de reunião, quando for o caso.

11.11. A Comissão examinará os elementos apresentados, as observações eventualmente apontadas, declarando, em seguida, vencedor o licitante que, atendidas as exigências e considerados os critérios definidos neste instrumento, apresentar proposta mais vantajosa para o ORC.

11.12. Da reunião lavrar-se-á Ata circunstanciada, na qual serão registradas todas as ocorrências e que, ao final, será assinada pela Comissão e licitantes presentes.

11.13. Em decorrência da Lei Complementar 123/06, a comprovação de regularidade fiscal e trabalhista das microempresas e empresas de pequeno porte somente será exigida para efeito de assinatura do contrato, observando-se o seguinte procedimento:

11.13.1. As microempresas e empresas de pequeno porte, por ocasião da participação nesta licitação, deverão apresentar toda a documentação exigida para comprovação de regularidade fiscal e trabalhista, dentre os documentos enumerados neste instrumento para efeito de Habilitação e integrantes do envelope Documentação, mesmo que esta apresente alguma restrição;

11.13.2. Havendo alguma restrição na comprovação da regularidade fiscal e trabalhista, será assegurado o prazo de 05 (cinco) dias úteis, cujo termo inicial corresponderá ao momento em que o licitante for declarado vencedor, prorrogáveis por igual período, a critério do ORC, para a regularização da documentação, pagamento ou parcelamento do débito, e emissão de eventuais certidões negativas ou positivas com efeito de certidão negativa;



PREFEITURA MUNICIPAL DE MANAÍRA
CNPJ.: 09.148.131/0001-95

11.13.3.A não-regularização da documentação, no prazo acima previsto, implicará decadência do direito à contratação, sem prejuízo das sanções previstas no Art. 81, da Lei 8.666/93, sendo facultado ao ORC convocar os licitantes remanescentes, na ordem de classificação, para assinatura do contrato, ou revogar a licitação.

11.14.Os documentos apresentados pelos licitantes no Credenciamento e os elementos constantes dos envelopes Documentação e Proposta de Preços que forem abertos, serão retidos pela Comissão e anexados aos autos do processo. No mesmo contexto, o envelope Proposta de Preços, ainda lacrado, do licitante inabilitado que não for retirado por seu representante legal no prazo de 60 (sessenta) dias consecutivos da data de homologação do presente certame, será sumariamente destruído.

12.0.DO CRITÉRIO DE ACEITABILIDADE DE PREÇOS

12.1.Havendo proposta com **preço unitário para qualquer um dos serviços indicados na respectiva planilha**, superior ao estimado pela Administração que está devidamente detalhado na competente planilha dos serviços a serem executados, constante do instrumento convocatório; ou com valor para o respectivo item relacionado no Anexo I - Termo de Referência - Especificações, na coluna código, manifestamente inexequível nos termos do Art. 48, II, §1º e §2º, da Lei 8.666/93; o mesmo será desconsiderado. Esta ocorrência não desclassifica automaticamente a proposta, quando for o caso, apenas o item correspondente.

12.2.O valor estimado que a Administração se propõe a pagar pelo objeto ora licitado - Valor de Referência, que representa o total dos preços relacionados na competente planilha dos serviços a serem executados, está informado no respectivo elemento deste instrumento - ANEXO VIII.

13.0.DOS RECURSOS

13.1.Dos atos decorrentes deste procedimento licitatório, caberão recursos nos termos do Art. 109 da Lei Federal n.º 8.666/93.

13.2.O recurso será dirigido à autoridade superior, por intermédio da Comissão, devendo ser protocolizado o original, nos horários normais de expediente das 08:00 as 12:00 horas, exclusivamente no seguinte endereço: Rua José Rosas, s/n - Manaíra - PB.

14.0.DA HOMOLOGAÇÃO E ADJUDICAÇÃO

14.1.Concluído o julgamento das propostas apresentadas, a Comissão emitirá relatório conclusivo dos trabalhos desenvolvidos no certame, remetendo-o a autoridade superior, juntamente com os elementos constitutivos do processo, necessários à Homologação e Adjudicação da respectiva licitação, quando for o caso.

14.2.A autoridade superior poderá, no entanto, tendo em vista sempre a defesa dos interesses do ORC, discordar e deixar de homologar, total ou parcialmente, o resultado apresentado pela Comissão, revogar ou considerar nula a Licitação, desde que apresente a devida fundamentação exigida pela legislação vigente, resguardados os direitos dos licitantes.

15.0.DO CONTRATO

15.1.Após a homologação pela Autoridade Superior do ORC, o licitante vencedor será notificado para, dentro do prazo de 05 (cinco) dias consecutivos da data de recebimento da notificação, assinar o respectivo contrato, quando for o caso, elaborado em conformidade com as modalidades permitidas pela Lei Federal n.º 8.666/93, podendo o mesmo sofrer alterações nos termos definidos pela referida norma.

15.2.Não atendendo à convocação para assinar o contrato, e ocorrendo esta dentro do prazo de validade de sua proposta, o licitante perderá todos os direitos que porventura tenha obtido como vencedor da licitação.

15.3.É permitido ao ORC, no caso do licitante vencedor não comparecer para assinatura do contrato no prazo e condições estabelecidos, convocar os licitantes remanescentes, na ordem de classificação, para fazê-lo em igual prazo e nas mesmas condições do licitante vencedor, inclusive quanto ao preço, ou revogar a presente licitação.

15.4.O contrato que eventualmente venha a ser assinado pelo licitante vencedor, poderá ser alterado, unilateralmente pelo Contratante ou por acordo entre as partes, nos casos previstos no Art. 65 e será rescindido, de pleno direito,



PREFEITURA MUNICIPAL DE MANAÍRA
CNPJ.: 09.148.131/0001-95

conforme o disposto nos Arts. 77, 78 e 79, todos da Lei 8.666/93; e executado sob o regime de empreitada por preço global.

15.5.O Contratado fica obrigado a aceitar nas mesmas condições contratuais, os acréscimos ou supressões que se fizerem necessários, até 25% (vinte e cinco por cento) do valor inicial atualizado do contrato, e, no caso de reforma de edifício ou equipamento, até o limite de 50% (cinquenta por cento) para seus acréscimos.

16.0.DAS SANÇÕES ADMINISTRATIVAS

16.1.A recusa injusta em deixar de cumprir as obrigações assumidas e preceitos legais, sujeitará o Contratado, garantida a prévia defesa, às seguintes penalidades previstas nos Arts. 86 e 87 da Lei 8.666/93: a - advertência; b - multa de mora de 0,5% (zero vírgula cinco por cento) aplicada sobre o valor do contrato por dia de atraso na entrega, no início ou na execução do objeto ora contratado; c - multa de 10% (dez por cento) sobre o valor contratado pela inexecução total ou parcial do contrato; d - suspensão temporária de participar em licitação e impedimento de contratar com a Administração, por prazo de até 02 (dois) anos; e - declaração de inidoneidade para licitar ou contratar com a Administração Pública enquanto perdurarem os motivos determinantes da punição ou até que seja promovida sua reabilitação perante a própria autoridade que aplicou a penalidade; f - simultaneamente, qualquer das penalidades cabíveis fundamentadas na Lei 8.666/93.

16.2.Se o valor da multa ou indenização devida não for recolhido no prazo de 15 dias após a comunicação ao Contratado, será automaticamente descontado da primeira parcela do pagamento a que o Contratado vier a fazer jus, acrescido de juros moratórios de 1% (um por cento) ao mês, ou, quando for o caso, cobrado judicialmente.

16.3.Após a aplicação de quaisquer das penalidades previstas, realizar-se-á comunicação escrita ao Contratado, e publicado na imprensa oficial, excluídas as penalidades de advertência e multa de mora quando for o caso, constando o fundamento legal da punição, informando ainda que o fato será registrado no cadastro correspondente.

17.0. DO RECEBIMENTO DA OBRA

O recebimento do objeto do presente contrato obedecerá ao disposto nas alíneas "a" e "b", do inciso I, do artigo 73 e seus parágrafos, da Lei nº. 8.666/93, e será procedido da seguinte forma:

PARÁGRAFO PRIMEIRO - Concluída a obra, a Contratada notificará a Contratante por meio de carta entregue ao Fiscal do Contrato mediante contra recibo, para a entrega e aceitação da obra.

PARÁGRAFO SEGUNDO - DO RECEBIMENTO PROVISÓRIO – Em até 15 (quinze) dias consecutivos após o recebimento da notificação mencionada no parágrafo anterior ou o término do prazo de execução contratual, o Fiscal do Contrato efetuará vistoria da obra, para fins de recebimento provisório.

PARÁGRAFO TERCEIRO - Uma vez verificado o cumprimento de todas as condições contratuais, o Fiscal do Contrato receberá a obra provisoriamente, lavrando o Termo de Recebimento Provisório, que será assinado pelas partes e encaminhado à autoridade contratante.

PARÁGRAFO QUARTO - Caso seja constatado o não-cumprimento ou o cumprimento irregular de qualquer das condições contratuais, o Fiscal do Contrato lavrará relatório circunstanciado dirigido à autoridade contratante, que adotará as medidas cabíveis.

PARÁGRAFO QUINTO - À Contratada caberá uma vez notificada, sanar as irregularidades apontadas no relatório circunstanciado, submetendo os itens impugnados à nova verificação, ficando sobrestado o pagamento até a execução das correções necessárias.

PARÁGRAFO SEXTO - DO RECEBIMENTO DEFINITIVO - Após o Recebimento Provisório, a autoridade contratante designará a Comissão de Recebimento Definitivo, composta de engenheiros ou arquitetos habilitados, que será encarregada de vistoriar a obra para verificar o cumprimento de todas as obrigações contratuais e técnicas, e efetuar o Recebimento Definitivo em até 15 (quinze) dias consecutivos após o decurso do prazo de observação, que será de 45 (quarenta e cinco) dias.

PARÁGRAFO SÉTIMO - No caso do cumprimento total e adequado aos termos do contrato, a comissão receberá a obra definitivamente, lavrando o Termo de Recebimento Definitivo, que será assinado pelas partes e encaminhado à autoridade contratante.



PREFEITURA MUNICIPAL DE MANAÍRA
CNPJ.: 09.148.131/0001-95

PARÁGRAFO OITAVO - No caso da vistoria constatar a ocorrência de vícios, defeitos ou incorreções resultantes da execução do contrato, a Comissão lavrará relatório de verificação circunstanciado, dirigido à autoridade contratante, no qual relatará o que houver constatado e, se for o caso, juntará orçamento das despesas que se fizerem necessárias para corrigir ou refazer a obra, no todo ou em parte.

PARÁGRAFO NONO - DAS FALHAS OU IRREGULARIDADES APONTADAS – O Prefeito do Município, à vista do relatório circunstanciado de que trata o parágrafo anterior, deverá adotar uma das seguintes providências, independentemente da aplicação das sanções cabíveis:

- a) notificar a Contratada para sanar as irregularidades constatadas, no prazo a ser determinado na notificação, ao término do qual se deve proceder à nova vistoria; ou;
- b) aceitar a obra com o abatimento no preço correspondente ao orçamento apresentado pela comissão, e, se o valor da garantia for insuficiente para atender ao valor do mencionado orçamento, notificar a Contratada para pagamento da diferença no prazo de 05 (cinco) dias úteis.

PARÁGRAFO DÉCIMO - O Termo de Recebimento Definitivo não exclui a responsabilidade da Contratada pela perfeita execução da obra, cabendo-lhe sanar quaisquer irregularidades ou incompatibilidades detectadas posteriormente, subsistindo a sua responsabilidade na forma da lei.

PARÁGRAFO DÉCIMO PRIMEIRO - Para o recebimento definitivo dos serviços concluídos, o Contratante nomeará uma Comissão, de no mínimo 02 (dois) técnicos, que visitará as obras e emitirá o termo de Recebimento.

18.0.DO PAGAMENTO

O pagamento será efetuado pela Prefeitura Municipal de Manaíra, em moeda corrente nacional, mediante Ordem Bancária ou Cheque Nominal, em parcelas mensais, de acordo com o cronograma Físico-financeiro e no valor correspondente ao somatório das etapas dos diversos itens efetivamente concluídas, segundo as aferições mensais efetuadas pelo Fiscal do Contrato. No caso da parcela relativa à última fase, o pagamento somente será efetuado após o Recebimento Provisório.

PARÁGRAFO PRIMEIRO - Cumprido o disposto no Parágrafo Quarto da Cláusula Quinta, a contratada emitirá a nota fiscal/fatura, obrigatoriamente com o número de inscrição no CNPJ apresentado nos documentos de habilitação e de proposta de preço e no próprio instrumento de contrato, não se admitindo notas fiscais/faturas emitidas com outro CNPJ, mesmo aquele de filial ou da matriz.

PARÁGRAFO SEGUNDO - Na nota fiscal/fatura apresentada deverá estar destacados a parcela correspondente à mão-de-obra e o valor retido a título de contribuição previdenciária.

PARÁGRAFO TERCEIRO - Antes de qualquer pagamento deverá ser observada a comprovação da regularidade do cadastramento e da habilitação parcial no SICAF. Em caso de irregularidade da contratada junto ao SICAF, a Contratante notificará a Contratada para regularizar a sua situação junta aquele sistema no prazo de trinta dias ou, no mesmo prazo, apresentar sua defesa, sob pena de rescisão do contrato. O prazo citado poderá ser prorrogado por igual período, a critério da Administração.

PARÁGRAFO QUARTO - Antes de qualquer pagamento será observada a comprovação por parte da Contratada do recolhimento das contribuições sociais (FGTS e Previdência Social), correspondentes ao mês da última competência vencidas e referentes a todos os trabalhadores envolvidos na obra.

PARÁGRAFO QUINTO - O pagamento à Contratada será efetuado em até 10 (dez) dias úteis após o recebimento, pelo Fiscal do Contrato, da nota fiscal/fatura acompanhada de todos os documentos exigidos.

PARÁGRAFO SEXTO - Nos casos de eventuais atrasos de pagamento, por culpa da Contratante, o valor devido será acrescido de encargos moratórios a partir do dia subsequente ao do vencimento da obrigação até a data do efetivo pagamento, devendo ser equivalente a:

- um por cento no mês do vencimento, calculados pro rata tempore-die, de forma não composta;
- a taxa referencial do Sistema de Liquidação e Custódia – SELIC, nos meses intermediários;
- um por cento no mês do pagamento, calculados pro rata tempore-die, de forma não composta.

PARÁGRAFO SÉTIMO - A seu critério, a Contratante poderá utilizar valores devidos à Contratada, relativos ao preço contratual, para cobrir eventuais dívidas da mesma para com a Contratante, decorrentes de imposição de multa por violação de cláusulas do contrato.



PREFEITURA MUNICIPAL DE MANAÍRA
CNPJ.: 09.148.131/0001-95

PARÁGRAFO OITAVO - Serão retidos na fonte os tributos e contribuições sobre os pagamentos efetuados, utilizando-se as alíquotas previstas para o tipo de serviço objeto desta licitação, conforme previsto na legislação em vigor.

19.0.DO REAJUSTAMENTO

19.1.Os preços contratados são fixos pelo período de um ano, exceto para os casos previstos no Art. 65, §§ 5º e 6º, da Lei 8.666/93.

19.2.Ocorrendo o desequilíbrio econômico-financeiro do contrato, poderá ser restabelecida a relação que as partes pactuaram inicialmente, nos termos do Art. 65, Inciso II, Alínea d, da Lei 8.666/93, mediante comprovação documental e requerimento exposto do Contratado.

20.0.OBRIGAÇÕES DO CONTRATANTE:

- a - Efetuar o pagamento relativo a execução dos serviços efetivamente realizados, de acordo com as respectivas cláusulas do presente contrato;
- b - Proporcionar ao Contratado todos os meios necessários para a fiel execução dos serviços contratados;
- c - Notificar o Contratado sobre qualquer irregularidade encontrada quanto à qualidade dos serviços, exercendo a mais ampla e completa fiscalização, o que não exime o Contratado de suas responsabilidades contratuais e legais.
- d - Proporcionar todas as facilidades para que a Contratada possa desempenhar seus serviços, dentro das normas deste contrato;
- e - Prestar aos funcionários da Contratada todas as informações e esclarecimentos que eventualmente venham a ser solicitados sobre os serviços;
- f - Acompanhar, fiscalizar e avaliar a execução do contrato;
- g - Atestar notas fiscais/faturas e efetuar os pagamentos à Contratada;
- h- Efetuar o pagamento da última fase após o recebimento provisório da obra;
- i - Notificar a Contratada da aceitação definitiva da obra, após a vistoria e recebimento definitivo por parte da Comissão de Recebimento da Obra e;
- j - Efetuar a devolução da garantia à Contratada após o recebimento definitivo da obra;
- k - Aplicar as sanções administrativas contratuais.

21.0.OBRIGAÇÕES DO CONTRATADO:

- a - Executar devidamente os serviços descritos na Cláusula correspondente do presente contrato, dentro dos melhores parâmetros de qualidade estabelecidos para o ramo de atividade relacionada ao objeto contratual, com observância aos prazos estipulados;
- b - Responsabilizar-se por todos os ônus e obrigações concernentes à legislação fiscal, civil, tributária e trabalhista, bem como por todas as despesas e compromissos assumidos, a qualquer título, perante seus fornecedores ou terceiros em razão da execução do objeto contratado;
- c - Manter preposto capacitado e idôneo, aceito pelo Contratante, quando da execução de contrato, que o represente integralmente em todos os seus atos;
- d - Permitir e facilitar a fiscalização do Contratante devendo prestar os informes e esclarecimentos solicitados;
- e - Será responsável pelos danos causados diretamente ao Contratante ou a terceiros, decorrentes de sua culpa ou dolo na execução do contrato, não excluindo ou reduzindo essa responsabilidade a fiscalização ou o acompanhamento pelo órgão interessado;
- f - Não ceder, transferir ou sub-contratar, no todo ou em parte, o objeto deste instrumento, sem o conhecimento e a devida autorização expressa do Contratante;
- g - Manter, durante a vigência do contrato, em compatibilidade com as obrigações assumidas, todas as condições de habilitação e qualificação exigidas no respectivo processo licitatório, apresentando ao Contratante os documentos necessários, sempre que solicitado.
- H - Manter durante todo o período de execução do contrato situação regular da empresa e dos profissionais envolvidos na obra perante o CREA/PB;



PREFEITURA MUNICIPAL DE MANAÍRA
CNPJ.: 09.148.131/0001-95

- I - Promover a anotação, registro, aprovação, licenças, matrícula da obra no INSS e outras exigências dos órgãos competentes com relação à obra, inclusive responsabilizando-se por todos os ônus decorrentes;
- J - Executar a obra sob a responsabilidade técnica do(s) profissional (is) detentor (es) do(s) atestado(s) apresentado(s) para habilitação da empresa na licitação
- K- Ter representante no local da obra, Arquiteto ou Engenheiro residente, com formação profissional devidamente comprovada, anotado no CREA como um dos responsáveis técnicos pela execução da obra, que assuma perante a fiscalização do contrato a responsabilidade de deliberar sobre qualquer determinação de urgência que se torne necessária;
- L - Obter aprovação dos projetos nos órgãos competentes e na forma exigida em normas legais vigentes, bem como obter todas as licenças, aprovações e franquias necessárias aos serviços que contratar, pagando os respectivos emolumentos e as taxas e obedecendo às leis, aos regulamentos e às posturas referentes aos serviços e à segurança pública. É obrigada, também, a cumprir quaisquer formalidades e a pagar, à sua custa, as multas porventura impostas por esses órgãos;
- M - Submeter à prévia aprovação do Fiscal do Contrato, com antecedência mínima de cinco dias do início do item a executar, a indicação da empresa ou profissional que pretenda subcontratar para executar serviços que exijam responsabilidade técnica, obrigatoriamente acompanhada da Certidão de Registro no CREA da empresa ou do profissional;
- N - Assumir todos os ônus, encargos sociais, trabalhistas, fiscais e previdenciários concernentes à execução de seus serviços, inclusive os resultantes de acidentes no trabalho e incêndios;
- O - Efetuar às suas expensas todos os ensaios, testes e demais provas exigidas por normas técnicas oficiais para a boa execução do objeto do contrato;
- P - Responder pelas perdas e danos causados por seus sócios, empregados, prepostos ou subcontratados, ainda que involuntariamente, às instalações dos prédios, mobiliários, máquinas, equipamentos e demais bens da União ou de propriedade de terceiros, durante a execução dos serviços;
- Q - Responder por quaisquer acidentes que possam ser vítimas seus empregados, servidores públicos ou mesmo terceiros quando da prestação dos serviços;
- R - Acatar, cumprir e fazer cumprir por parte de seus empregados, as disposições contidas na legislação específica do trabalho;
- S - Observar, quanto ao pessoal, às disposições da lei de nacionalização do trabalho;
- T - Responsabilizar-se pela guarda, segurança e proteção de todo o material, equipamentos e ferramentas utilizadas na obra, até a conclusão dos trabalhos;
- U - Proceder a minucioso exame de todos os elementos técnicos fornecidos pela contratante para a perfeita execução da obra;
- V - Fornecer, para emprego na execução das obras, somente material de primeira mão e qualidade, bem como observar, rigorosamente, as especificações técnicas e a regulamentação aplicáveis a cada caso, especialmente as recomendações das Práticas da SEAP - Manual de Construção, executando todos os serviços com esmero e perfeição;
- X - Manter no local da obra, com fácil acesso à fiscalização, um "Diário de Ocorrências" em que as partes lançarão diariamente os eventos ocorridos, servindo para dirimir dúvidas quando for o caso. O referido diário, encadernado e contendo as informações relativas à obra, com folhas em três vias, das quais duas destacáveis serão fornecidas pela Contratada; Acatar as decisões e observações feitas pelo Fiscal do Contrato, que serão formuladas por escrito em duas vias e entregues mediante recibo ou registrada no "Diário de Ocorrências"; Retirar do local da obra qualquer empregado que não corresponder à confiança, ou perturbar a ação da fiscalização, nos termos da notificação desta;
- Z - Retirar, nos termos da notificação da fiscalização, todo o material rejeitado, bem como demolir e refazer imediatamente, por sua conta, o tudo que for impugnado, quer em razão de material ou da mão-de-obra; E Entregar os documentos previstos em contrato nos prazos fixados, incluindo o Relatório de Serviços Executados (contendo todas as atividades desenvolvidas no período, incluindo todas as alterações dos projetos e/ou serviços) ao final de cada fase e, sempre que o Fiscal do Contrato exigir, pareceres técnicos sobre fatos relevantes ocorridos no transcorrer da execução dos projetos e/ou serviços;



PREFEITURA MUNICIPAL DE MANAÍRA
CNPJ.: 09.148.131/0001-95

W - Sempre que pretender aplicar material ou equipamento “similar” na execução da obra, submeter à Contratante, por intermédio do Fiscal do Contrato, a correspondente consulta, acompanhada de laudos ou pareceres e levantamento de custos para a análise e decisão, não servindo tal consulta para justificar o não-cumprimento dos prazos previstos no contrato; Apresentar mensalmente, em conjunto com as notas fiscais/faturas relativas a cada uma das fases, a cópia autenticada dos comprovantes dos recolhimentos relativos à Seguridade Social, referentes ao do mês anterior; Comunicar por escrito ao Fiscal do Contrato a conclusão da obra e indicar preposto para acompanhar as vistorias para recebimento provisório e definitivo da obra; Obter a Certidão Negativa de Débitos junto ao INSS, pagando os respectivos emolumentos e as taxas; Entregar ao Fiscal do Contrato, ao término da obra e antes do recebimento provisório, os seguintes documentos:

- 1) aprovação nos órgãos competentes, quando exigível, dos projetos que sofreram modificações no decorrer da obra;
- 2) aprovação da obra pelos concessionários públicos;
- 3) documentos de garantia e manuais completos de instrução (instalação, manutenção, operação e outros que sejam necessários) dos equipamentos instalados na obra;

Y - Apresentar a Certidão Negativa de Débitos junto ao INSS, relativa à matrícula CEI da obra, antes do recebimento definitivo; Aceitar, nas mesmas condições contratuais e mediante Termo Aditivo, os acréscimos ou supressões no quantitativo dos materiais e serviços que se fizerem necessários em razão de alterações do Projeto Básico Completo, em até 25% do valor inicial deste contrato; Os autores dos projetos deverão ceder, à Contratante, os direitos patrimoniais referentes aos serviços objetos deste contrato, conforme determina o artigo 111 da Lei 8.666/93;

PARÁGRAFO PRIMEIRO - Qualquer proposta de substituição de profissionais indicados durante a licitação para assumir a responsabilidade técnica pela execução da obra somente será admitida por profissionais com experiência equivalente, devidamente comprovada, e dependerá de prévia aprovação do Fiscal do Contrato.

PARÁGRAFO SEGUNDO - Salvo por caso fortuito ou força maior, a eventual substituição de profissional não poderá, em nenhuma hipótese, ser alegada como motivo para a alteração de quaisquer das condições deste contrato, particularmente dos prazos contratados.

PARÁGRAFO TERCEIRO - Todos os projetos e serviços mencionados em qualquer documento que integre o presente contrato serão executados sob responsabilidade direta e exclusiva da Contratada.

22.0.DAS DISPOSIÇÕES GERAIS

22.1.Não será devida aos proponentes pela elaboração e/ou apresentação de documentação relativa ao certame, qualquer tipo de indenização.

22.2.Nenhuma pessoa física, ainda que credenciada por procuração legal, poderá representar mais de uma Licitante.

22.3.A presente licitação somente poderá vir a ser revogada por razões de interesse público decorrente de fato superveniente devidamente comprovado, ou anulada no todo ou em parte, por ilegalidade, de ofício ou por provocação de terceiros, mediante parecer escrito e devidamente fundamentado.

22.4.Caso as datas previstas para a realização dos eventos da presente licitação sejam declaradas feriado, e não havendo ratificação da convocação, ficam transferidos automaticamente para o primeiro dia útil subsequente, no mesmo local e hora anteriormente previstos.

22.5.Ocorrendo a supressão de serviços, se o Contratado já houver adquirido os materiais e postos no local de trabalho, os mesmos deverão ser pagos pelo ORC, pelo preço de aquisição regularmente comprovado, desde que sejam de boa qualidade e aceitos pela fiscalização.

22.6.Os preços unitários para a realização de novos serviços surgidos durante a execução do contrato, serão propostos pelo Contratado e submetidos à apreciação do ORC. A execução dos serviços não previstos será regulada pelas condições e cláusulas do contrato original.

22.7.O ORC por conveniência administrativa ou técnica, se reserva no direito de paralisar a qualquer tempo a execução dos serviços, cientificando devidamente o Contratado.

22.8.Decairá do direito de impugnar perante o ORC nos termos do presente instrumento, aquele que, tendo-o aceitado sem objeção, venha a apresentar, depois do julgamento, falhas ou irregularidades que o viciaram hipótese em que tal comunicado não terá efeito de recurso.



PREFEITURA MUNICIPAL DE MANAÍRA
CNPJ.: 09.148.131/0001-95

22.9. Nos valores apresentados pelos licitantes, já deverão estar incluídos os custos com aquisição de material, mão-de-obra utilizada, impostos, encargos, fretes e outros que venham a incidir sobre os respectivos preços.

22.10. Este instrumento convocatório e todos os seus elementos constitutivos, estão disponibilizados em meio magnético, podendo ser obtidos junto a Comissão, observados os procedimentos definidos pelo ORC.

22.11. As dúvidas surgidas após a apresentação das propostas e os casos omissos neste instrumento, ficarão única e exclusivamente sujeitos a interpretação da Comissão, sendo facultada a mesma ou a autoridade superior do ORC, em qualquer fase da licitação, a promoção de diligência destinada a esclarecer ou a complementar a instrução do processo.

22.12. Para dirimir controvérsias decorrentes deste certame, excluído qualquer outro, o foro competente é o da Comarca de Princesa Isabel.

Manaíra - PB, 26 de dezembro de 2023.

JOSÉ ALBERTO TAVARES JUNIOR
Presidente/Suplente

LIMA & AZEVEDO CONSULTORIA LTDA
Assessoria Técnica



PREFEITURA MUNICIPAL DE MANAÍRA
CNPJ.: 09.148.131/0001-95

ANEXO I - TOMADA DE PREÇOS Nº 00011/2023

ESPECIFICAÇÕES

1.0.DO OBJETO

1.1.Constitui objeto desta licitação: Contratação de empresa especializada para Construção de UBS no Sítio Olho d'água dos Antônios, Zona Rural do Município de Manaíra/PB, conforme Planilha Orçamentária.

2.0.JUSTIFICATIVA

2.1.Para a contratação:

2.1.1.A contratação acima descrita, que será processada nos termos deste instrumento, especificações técnicas e informações complementares que o acompanham, quando for o caso, justifica-se:

A Construção de UBS na comunidade rural no Sítio Olho d'água dos Antônios se faz necessária e medida urgente, visando atendimento de saúde de qualidade a comunidade, assim a construção vai proporcionar serviços de saúde mais próximos a esta comunidade.

3.0.DA OBRA

3.1.As características e especificações do objeto da referida contratação são conforme o Memorial Descritivo e Planilha Orçamentária em Anexo ao Edital.

4.0.DO TRATAMENTO DIFERENCIADO PARA ME/EPP

4.1. A participação no certame, portanto, deverá ser aberta a quaisquer interessados, inclusive as Microempresas, Empresas de Pequeno Porte e Equiparados, nos termos da legislação vigente.

5.0.DAS OBRIGAÇÕES DO CONTRATANTE

5.1.Efetuar o pagamento relativo a execução dos serviços efetivamente realizados, de acordo com as respectivas cláusulas do presente contrato;

5.2.Proporcionar ao Contratado todos os meios necessários para a fiel execução dos serviços contratados;

5.3.Notificar o Contratado sobre qualquer irregularidade encontrada quanto à qualidade dos serviços, exercendo a mais ampla e completa fiscalização, o que não exime o Contratado de suas responsabilidades contratuais e legais.

5.4.Proporcionar todas as facilidades para que a Contratada possa desempenhar seus serviços, dentro das normas deste contrato;

5.5.Prestar aos funcionários da Contratada todas as informações e esclarecimentos que eventualmente venham a ser solicitados sobre os serviços;

5.6.Acompanhar, fiscalizar e avaliar a execução do contrato;

5.7.Atestar notas fiscais/faturas e efetuar os pagamentos à Contratada;

5.8.Efetuar o pagamento da última fase após o recebimento provisório da obra;

5.9.Notificar a Contratada da aceitação definitiva da obra, após a vistoria e recebimento definitivo por parte da Comissão de Recebimento da Obra e;

5.10.Efetuar a devolução da garantia à Contratada após o recebimento definitivo da obra;

5.11.Aplicar as sanções administrativas contratuais.

6.0.DAS OBRIGAÇÕES DO CONTRATADO

6.1.Executar devidamente os serviços descritos na Cláusula correspondente do presente contrato, dentro dos melhores parâmetros de qualidade estabelecidos para o ramo de atividade relacionada ao objeto contratual, com observância aos prazos estipulados;

6.2.Responsabilizar-se por todos os ônus e obrigações concernentes à legislação fiscal, civil, tributária e trabalhista, bem como por todas as despesas e compromissos assumidos, a qualquer título, perante seus fornecedores ou terceiros em razão da execução do objeto contratado;



PREFEITURA MUNICIPAL DE MANAÍRA
CNPJ.: 09.148.131/0001-95

- 6.3. Manter preposto capacitado e idôneo, aceito pelo Contratante, quando da execução de contrato, que o represente integralmente em todos os seus atos;
- 6.4. Permitir e facilitar a fiscalização do Contratante devendo prestar os informes e esclarecimentos solicitados;
- 6.5. Será responsável pelos danos causados diretamente ao Contratante ou a terceiros, decorrentes de sua culpa ou dolo na execução do contrato, não excluindo ou reduzindo essa responsabilidade a fiscalização ou o acompanhamento pelo órgão interessado;
- 6.6. Não ceder, transferir ou sub-contratar, no todo ou em parte, o objeto deste instrumento, sem o conhecimento e a devida autorização expressa do Contratante;
- 6.7. Manter, durante a vigência do contrato, em compatibilidade com as obrigações assumidas, todas as condições de habilitação e qualificação exigidas no respectivo processo licitatório, apresentando ao Contratante os documentos necessários, sempre que solicitado.
- 6.8. Manter durante todo o período de execução do contrato situação regular da empresa e dos profissionais envolvidos na obra perante o CREA/PB;
- 6.9. Promover a anotação, registro, aprovação, licenças, matrícula da obra no INSS e outras exigências dos órgãos competentes com relação à obra, inclusive responsabilizando-se por todos os ônus decorrentes;
- 6.10. Executar a obra sob a responsabilidade técnica do(s) profissional (is) detentor (es) do(s) atestado(s) apresentado(s) para habilitação da empresa na licitação
- 6.11. Ter representante no local da obra, Arquiteto ou Engenheiro residente, com formação profissional devidamente comprovada, anotado no CREA como um dos responsáveis técnicos pela execução da obra, que assuma perante a fiscalização do contrato a responsabilidade de deliberar sobre qualquer determinação de urgência que se torne necessária;
- 6.12. Obter aprovação dos projetos nos órgãos competentes e na forma exigida em normas legais vigentes, bem como obter todas as licenças, aprovações e franquias necessárias aos serviços que contratar, pagando os respectivos emolumentos e as taxas e obedecendo às leis, aos regulamentos e às posturas referentes aos serviços e à segurança pública. É obrigada, também, a cumprir quaisquer formalidades e a pagar, à sua custa, as multas porventura impostas por esses órgãos;
- 6.13. Submeter à prévia aprovação do Fiscal do Contrato, com antecedência mínima de cinco dias do início do item a executar, a indicação da empresa ou profissional que pretenda subcontratar para executar serviços que exijam responsabilidade técnica, obrigatoriamente acompanhada da Certidão de Registro no CREA da empresa ou do profissional;
- 6.14. Assumir todos os ônus, encargos sociais, trabalhistas, fiscais e previdenciários concernentes à execução de seus serviços, inclusive os resultantes de acidentes no trabalho e incêndios;
- 6.15. Efetuar às suas expensas todos os ensaios, testes e demais provas exigidas por normas técnicas oficiais para a boa execução do objeto do contrato;
- 6.16. Responder pelas perdas e danos causados por seus sócios, empregados, prepostos ou subcontratados, ainda que involuntariamente, às instalações dos prédios, mobiliários, máquinas, equipamentos e demais bens da União ou de propriedade de terceiros, durante a execução dos serviços;
- 6.17. Responder por quaisquer acidentes que possam ser vítimas seus empregados, servidores públicos ou mesmo terceiros quando da prestação dos serviços;
- 6.18. Acatar, cumprir e fazer cumprir por parte de seus empregados, as disposições contidas na legislação específica do trabalho;
- 6.19. Observar, quanto ao pessoal, às disposições da lei de nacionalização do trabalho;
- 6.20. Responsabilizar-se pela guarda, segurança e proteção de todo o material, equipamentos e ferramentas utilizadas na obra, até a conclusão dos trabalhos;
- 6.22. Proceder a minucioso exame de todos os elementos técnicos fornecidos pela contratante para a perfeita execução da obra;
- 6.23. Fornecer, para emprego na execução das obras, somente material de primeira mão e qualidade, bem como observar, rigorosamente, as especificações técnicas e a regulamentação aplicáveis a cada caso, especialmente as recomendações das Práticas da SEAP - Manual de Construção, executando todos os serviços com esmero e perfeição;



PREFEITURA MUNICIPAL DE MANAÍRA
CNPJ.: 09.148.131/0001-95

6.24. Manter no local da obra, com fácil acesso à fiscalização, um “Diário de Ocorrências” em que as partes lançarão diariamente os eventos ocorridos, servindo para dirimir dúvidas quando for o caso. O referido diário, encadernado e contendo as informações relativas à obra, com folhas em três vias, das quais duas destacáveis serão fornecidas pela Contratada; Acatar as decisões e observações feitas pelo Fiscal do Contrato, que serão formuladas por escrito em duas vias e entregues mediante recibo ou registrada no “Diário de Ocorrências”; Retirar do local da obra qualquer empregado que não corresponder à confiança, ou perturbar a ação da fiscalização, nos termos da notificação desta;

6.25. Retirar, nos termos da notificação da fiscalização, todo o material rejeitado, bem como demolir e refazer imediatamente, por sua conta, o tudo que for impugnado, quer em razão de material ou da mão-de-obra; E Entregar os documentos previstos em contrato nos prazos fixados, incluindo o Relatório de Serviços Executados (contendo todas as atividades desenvolvidas no período, incluindo todas as alterações dos projetos e/ou serviços) ao final de cada fase e, sempre que o Fiscal do Contrato exigir, pareceres técnicos sobre fatos relevantes ocorridos no transcorrer da execução dos projetos e/ou serviços;

6.26. Sempre que pretender aplicar material ou equipamento “similar” na execução da obra, submeter à Contratante, por intermédio do Fiscal do Contrato, a correspondente consulta, acompanhada de laudos ou pareceres e levantamento de custos para a análise e decisão, não servindo tal consulta para justificar o não-cumprimento dos prazos previstos no contrato; Apresentar mensalmente, em conjunto com as notas fiscais/faturas relativas a cada uma das fases, a cópia autenticada dos comprovantes dos recolhimentos relativos à Seguridade Social, referentes ao do mês anterior; Comunicar por escrito ao Fiscal do Contrato a conclusão da obra e indicar preposto para acompanhar as vistorias para recebimento provisório e definitivo da obra; Obter a Certidão Negativa de Débitos junto ao INSS, pagando os respectivos emolumentos e as taxas; Entregar ao Fiscal do Contrato, ao término da obra e antes do recebimento provisório, os seguintes documentos:

1) aprovação nos órgãos competentes, quando exigível, dos projetos que sofreram modificações no decorrer da obra;

2) aprovação da obra pelos concessionários públicos;

3) documentos de garantia e manuais completos de instrução (instalação, manutenção, operação e outros que sejam necessários) dos equipamentos instalados na obra;

6.27. Apresentar a Certidão Negativa de Débitos junto ao INSS, relativa à matrícula CEI da obra, antes do recebimento definitivo; Aceitar, nas mesmas condições contratuais e mediante Termo Aditivo, os acréscimos ou supressões no quantitativo dos materiais e serviços que se fizerem necessários em razão de alterações do Projeto Básico Completo, em até 25% do valor inicial deste contrato; Os autores dos projetos deverão ceder, à Contratante, os direitos patrimoniais referentes aos serviços objetos deste contrato, conforme determina o artigo 111 da Lei 8.666/93;

PARÁGRAFO PRIMEIRO - Qualquer proposta de substituição de profissionais indicados durante a licitação para assumir a responsabilidade técnica pela execução da obra somente será admitida por profissionais com experiência equivalente, devidamente comprovada, e dependerá de prévia aprovação do Fiscal do Contrato.

PARÁGRAFO SEGUNDO - Salvo por caso fortuito ou força maior, a eventual substituição de profissional não poderá, em nenhuma hipótese, ser alegada como motivo para a alteração de quaisquer das condições deste contrato, particularmente dos prazos contratados.

PARÁGRAFO TERCEIRO - Todos os projetos e serviços mencionados em qualquer documento que integre o presente contrato serão executados sob responsabilidade direta e exclusiva da Contratada.

7.0. DOS PRAZOS

7.1. O prazo máximo para a execução do objeto desta contratação e que admite prorrogação nos casos previstos na legislação vigente, está abaixo indicado e será considerado a partir da emissão da Ordem de Serviço:

Início: 3 (três) dias

Conclusão: 90 (noventa) dias

7.2. O prazo de vigência do correspondente contrato será determinado: 12 (doze) meses, considerado da data de sua assinatura.



PREFEITURA MUNICIPAL DE MANAÍRA
CNPJ.: 09.148.131/0001-95

PARÁGRAFO PRIMEIRO - O prazo de execução só poderá ser prorrogado, a critério da administração, desde que ocorra um dos motivos previstos no Parágrafo Primeiro do Artigo 57 da Lei nº 8.666/93, devidamente autuado em processo próprio e aprovado pela autoridade competente.

8.0.DO REAJUSTAMENTO

8.1.Os preços contratados são fixos pelo período de um ano, exceto para os casos previstos no Art. 65, §§ 5º e 6º, da Lei 8.666/93.

8.2.Ocorrendo o desequilíbrio econômico-financeiro do contrato, poderá ser restabelecida a relação que as partes pactuaram inicialmente, nos termos do Art. 65, Inciso II, Alínea d, da Lei 8.666/93, mediante comprovação documental e requerimento expresso do Contratado.

9.0.DO PAGAMENTO

9.1.O pagamento será efetuado pela Prefeitura Municipal de Manaíra, em moeda corrente nacional, mediante Ordem Bancária ou Cheque Nominal, em parcelas mensais, de acordo com o cronograma Físico-financeiro e no valor correspondente ao somatório das etapas dos diversos itens efetivamente concluídas, segundo as aferições mensais efetuadas pelo Fiscal do Contrato. No caso da parcela relativa à última fase, o pagamento somente será efetuado após o Recebimento Provisório.

PARÁGRAFO PRIMEIRO - Cumprido o disposto no Parágrafo Quarto da Cláusula Quinta, a contratada emitirá a nota fiscal/fatura, obrigatoriamente com o número de inscrição no CNPJ apresentado nos documentos de habilitação e de proposta de preço e no próprio instrumento de contrato, não se admitindo notas fiscais/faturas emitidas com outro CNPJ, mesmo aquele de filial ou da matriz.

PARÁGRAFO SEGUNDO - Na nota fiscal/fatura apresentada deverá estar destacados a parcela correspondente à mão-de-obra e o valor retido a título de contribuição previdenciária.

PARÁGRAFO TERCEIRO - Antes de qualquer pagamento deverá ser observada a comprovação da regularidade do cadastramento e da habilitação parcial no SICAF. Em caso de irregularidade da contratada junto ao SICAF, a Contratante notificará a Contratada para regularizar a sua situação junta aquele sistema no prazo de trinta dias ou, no mesmo prazo, apresentar sua defesa, sob pena de rescisão do contrato. O prazo citado poderá ser prorrogado por igual período, a critério da Administração.

PARÁGRAFO QUARTO - Antes de qualquer pagamento será observada a comprovação por parte da Contratada do recolhimento das contribuições sociais (FGTS e Previdência Social), correspondentes ao mês da última competência vencidas e referentes a todos os trabalhadores envolvidos na obra.

PARÁGRAFO QUINTO - O pagamento à Contratada será efetuado em até 10 (dez) dias úteis após o recebimento, pelo Fiscal do Contrato, da nota fiscal/fatura acompanhada de todos os documentos exigidos.

PARÁGRAFO SEXTO - Nos casos de eventuais atrasos de pagamento, por culpa da Contratante, o valor devido será acrescido de encargos moratórios a partir do dia subsequente ao do vencimento da obrigação até a data do efetivo pagamento, devendo ser equivalente a:

- um por cento no mês do vencimento, calculados pro rata tempore-die, de forma não composta;
- a taxa referencial do Sistema de Liquidação e Custódia – SELIC, nos meses intermediários;
- um por cento no mês do pagamento, calculados pro rata tempore-die, de forma não composta.

PARÁGRAFO SÉTIMO - A seu critério, a Contratante poderá utilizar valores devidos à Contratada, relativos ao preço contratual, para cobrir eventuais dívidas da mesma para com a Contratante, decorrentes de imposição de multa por violação de cláusulas do contrato.

PARÁGRAFO OITAVO - Serão retidos na fonte os tributos e contribuições sobre os pagamentos efetuados, utilizando-se as alíquotas previstas para o tipo de serviço objeto desta licitação, conforme previsto na legislação em vigor.

10.0.DAS SANÇÕES ADMINISTRATIVAS



PREFEITURA MUNICIPAL DE MANAÍRA
CNPJ.: 09.148.131/0001-95

10.1.No caso de inexecução parcial ou total do contrato, erro de execução, execução imperfeita, mora de execução, inadimplemento contratual ou não veracidade das informações prestadas, a Contratada estará sujeita às seguintes sanções administrativas, garantida a prévia defesa:

PARÁGRAFO PRIMEIRO:

I. Advertência;

II. Multas;

III. Suspensão temporária de participação em licitação e impedimento de contratar com a Prefeitura Municipal de Manaíra, por prazo não superior a dois anos;

IV. Declaração de inidoneidade para licitar ou contratar com a Administração Pública, enquanto perdurarem os motivos determinantes da punição ou até que seja promovida a reabilitação perante a autoridade que aplicou a sanção, depois do ressarcimento à Administração pelos prejuízos resultantes e depois de decorrido o prazo da sanção aplicada com base no inciso anterior.

PARÁGRAFO SEGUNDO - No processo de aplicação da sanção administrativa é assegurado o direito ao contraditório e à ampla defesa, facultada a defesa prévia do interessado no respectivo processo, no prazo de cinco dias úteis.

PARÁGRAFO TERCEIRO - As sanções previstas nos incisos I, III e IV, desta Cláusula, poderão ser aplicadas juntamente com as do inciso II.

PARÁGRAFO QUARTO - O valor das multas aplicadas deverá ser recolhido no prazo de 05 (cinco) dias, a contar do recebimento da notificação.

PARÁGRAFO QUINTO - Se o valor da multa não for pago ou depositado, será automaticamente descontado do valor da garantia previsto na Cláusula Quarta deste contrato, e, se necessário, do pagamento a que a Contratada fizer jus. Em caso de inexistência ou insuficiência de crédito da Contratada o valor devido será cobrado administrativa e/ou judicialmente.

PARÁGRAFO SEXTO - Na execução do contrato, cabe recurso, representação ou pedido de reconsideração contra os atos da Administração, decorrentes da aplicação da Lei no 8.666/93, na forma constante do artigo 109 da referida lei.

10.2.A recusa injusta em deixar de cumprir as obrigações assumidas e preceitos legais, sujeitará o Contratado, garantida a prévia defesa, às seguintes penalidades previstas nos Arts. 86 e 87 da Lei 8.666/93: a - advertência; b - multa de mora de 0,5% (zero vírgula cinco por cento) aplicada sobre o valor do contrato por dia de atraso na entrega, no início ou na execução do objeto ora contratado; c - multa de 10% (dez por cento) sobre o valor contratado pela inexecução total ou parcial do contrato; d - suspensão temporária de participar em licitação e impedimento de contratar com a Administração, por prazo de até 02 (dois) anos; e - declaração de inidoneidade para licitar ou contratar com a Administração Pública enquanto perdurarem os motivos determinantes da punição ou até que seja promovida sua reabilitação perante a própria autoridade que aplicou a penalidade; f - simultaneamente, qualquer das penalidades cabíveis fundamentadas na Lei 8.666/93.

10.3.Se o valor da multa ou indenização devida não for recolhido no prazo de 15 dias após a comunicação ao Contratado, será automaticamente descontado da primeira parcela do pagamento a que o Contratado vier a fazer jus, acrescido de juros moratórios de 1% (um por cento) ao mês, ou, quando for o caso, cobrado judicialmente.

10.4.Após a aplicação de quaisquer das penalidades previstas, realizar-se-á comunicação escrita ao Contratado, e publicado na imprensa oficial, excluídas as penalidades de advertência e multa de mora quando for o caso, constando o fundamento legal da punição, informando ainda que o fato será registrado no cadastro correspondente.

11.0.DO CRITÉRIO DE ACEITABILIDADE DE PREÇOS

11.1.Havendo proposta com valor global superior ao estimado pelo ORC ou manifestamente inexequível nos termos do Art. 48, II, §1º e §2º, da Lei 8.666/93, o mesmo será desconsiderado. Esta ocorrência não desclassifica automaticamente a proposta, quando for o caso, apenas o item correspondente, relacionado neste anexo.

11.2.O valor estimado que a Administração se propõe a pagar pelo objeto ora licitado - Valor de Referência - R\$ 174.619,42 (Cento e setenta e quatro mil, seiscentos e dezanove reais e quarenta e dois centavos).



PREFEITURA MUNICIPAL DE MANAÍRA
CNPJ.: 09.148.131/0001-95

12.0. MODELO DA PROPOSTA

12.1. É parte integrante deste Termo de Referência o modelo de proposta de preços correspondente, podendo o licitante apresentar a sua proposta no próprio modelo fornecido, desde que seja devidamente preenchido, conforme faculta o instrumento convocatório - Anexo VIII.

LUIZ ALVES DE LIMA
Secretário de Saúde



PREFEITURA MUNICIPAL DE MANAÍRA
CNPJ.: 09.148.131/0001-95

FOLHA 01/02

ANEXO II - TOMADA DE PREÇOS Nº 00011/2023

MODELOS DE DECLARAÇÕES

REF.: TOMADA DE PREÇOS Nº 00011/2023
PREFEITURA MUNICIPAL DE MANAÍRA

PROPONENTE
CNPJ

1.0 - DECLARAÇÃO de cumprimento do disposto no Art. 7º, Inciso XXXIII, da CF - Art. 27, Inciso V, da Lei 8.666/93.

O proponente acima qualificado, sob penas da Lei e em acatamento ao disposto no Art. 7º inciso XXXIII da Constituição Federal, Lei 9.854, de 27 de outubro de 1999, declara não possuir em seu quadro de pessoal, funcionários menores de dezoito anos em trabalho noturno, insalubre ou perigoso e nem menores de dezesseis anos, em qualquer trabalho; podendo existir menores de quatorze anos na condição de aprendiz na forma da legislação vigente.

2.0 - DECLARAÇÃO de superveniência de fato impeditivo no que diz respeito a participação na licitação.

Conforme exigência contida na Lei 8.666/93, Art. 32, §2º, o proponente acima qualificado, declara não haver, até a presente data, fato impeditivo no que diz respeito à habilitação/participação na presente licitação, não se encontrando em concordata ou estado falimentar, estando ciente da obrigatoriedade de informar ocorrências posteriores. Ressalta, ainda, não estar sofrendo penalidade de declaração de idoneidade no âmbito da administração Federal, Estadual, Municipal ou do Distrito Federal, arcando civil e criminalmente pela presente afirmação.

3.0 - DECLARAÇÃO de submeter-se a todas as cláusulas e condições do correspondente instrumento convocatório.

O proponente acima qualificado declara ter conhecimento e aceitar todas as cláusulas do respectivo instrumento convocatório e submeter-se as condições nele estipuladas.

Local e Data.

NOME/ASSINATURA/CARGO
Representante legal do proponente.

OBSERVAÇÃO:
AS DECLARAÇÕES DEVERÃO SER ELABORADAS EM PAPEL TIMBRADO DO LICITANTE, QUANDO FOR O CASO.



PREFEITURA MUNICIPAL DE MANAÍRA
CNPJ.: 09.148.131/0001-95

FOLHA 02/02

REF.: TOMADA DE PREÇOS Nº 00011/2023
PREFEITURA MUNICIPAL DE MANAÍRA

PROPONENTE:
CNPJ:

4.0 - DECLARAÇÃO de elaboração independente de proposta.

(identificação completa do representante do licitante), como representante devidamente constituído de (identificação completa do licitante ou do consórcio), doravante denominado (licitante/consórcio), para fins do disposto no item 7.5.1. do Edital da Tomada de Preços nº 00011/2023, declara, sob as penas da lei, em especial o art. 299 do Código Penal Brasileiro, que:

a) a proposta apresentada para participar da Tomada de Preços nº 00011/2023 foi elaborada de maneira independente pelo licitante, e o conteúdo da proposta não foi, no todo ou em parte, direta ou indiretamente, informado, discutido ou recebido de qualquer outro participante potencial ou de fato da Tomada de Preços nº 00011/2023, por qualquer meio ou por qualquer pessoa;

b) a intenção de apresentar a proposta elaborada para participar da Tomada de Preços nº 00011/2023 não foi informada, discutida ou recebida de qualquer outro participante potencial ou de fato da Tomada de Preços nº 00011/2023, por qualquer meio ou por qualquer pessoa;

c) que não tentou, por qualquer meio ou por qualquer pessoa, influir na decisão de qualquer outro participante potencial ou de fato da Tomada de Preços nº 00011/2023 quanto a participar ou não da referida licitação;

d) que o conteúdo da proposta apresentada para participar da Tomada de Preços nº 00011/2023 não será, no todo ou em parte, direta ou indiretamente, comunicado ou discutido com qualquer outro participante potencial ou de fato da Tomada de Preços nº 00011/2023 antes da adjudicação do objeto da referida licitação;

e) que o conteúdo da proposta apresentada para participação da Tomada de Preços nº 00011/2023 não foi, no todo ou em parte, direta ou indiretamente, discutido ou recebido de qualquer integrante da Prefeitura Municipal de Manaíra antes da abertura oficial das propostas; e

f) que está plenamente ciente do teor e da extensão desta declaração e que detém plenos poderes e informações para firmá-la.

Local e Data.

NOME/ASSINATURA/CARGO
Representante legal do proponente

OBSERVAÇÃO:
AS DECLARAÇÕES DEVERÃO SER ELABORADAS EM PAPEL TIMBRADO DO LICITANTE, QUANDO FOR O CASO.



PREFEITURA MUNICIPAL DE MANAÍRA
CNPJ.: 09.148.131/0001-95

ANEXO III - TOMADA DE PREÇOS Nº 00011/2023

MODELOS DO TERMO DE RENÚNCIA

REF.: TOMADA DE PREÇOS Nº 00011/2023
PREFEITURA MUNICIPAL DE MANAÍRA

PROPONENTE
CNPJ

1.0 - TERMO DE RENÚNCIA ao recurso conforme previsto no Art. 43, Inciso III, da Lei 8.666/93.

O proponente acima qualificado, declara, na forma do disposto no Art. 43, III, da Lei 8.666/93, aceitar o resultado divulgado pela Comissão, que analisou a documentação preliminar do processo em epigrafe, efetuada nos termos do respectivo instrumento convocatório, desistindo, assim, expressamente de qualquer interposição de recurso previsto na legislação vigente, bem com ao prazo correspondente e concordando, portanto, com o prosseguimento do certame. Declara ainda que, em havendo a ocorrência de qualquer igualdade de valores entre sua proposta e a dos demais licitantes e após observado o disposto no Art. 3º, § 2º, da Lei 8.666/93, fica autorizado a realização do sorteio para definição da respectiva classificação, não sendo necessário a sua convocação para o correspondente ato público, conforme previsto no Art. 44, § 2º, do referido diploma legal.

Local e Data.

NOME/ASSINATURA/CARGO
Representante legal do proponente.

OBSERVAÇÃO:
O TERMO DE RENÚNCIA DEVERÁ SER ELABORADO EM PAPEL TIMBRADO DO LICITANTE, QUANDO FOR O CASO.



PREFEITURA MUNICIPAL DE MANAÍRA
CNPJ.: 09.148.131/0001-95

ANEXO IV - MODELO DE DECLARAÇÃO DE INEXISTÊNCIA DE PARENTESCO COM INTEGRANTES DO PODER MUNICIPAL

REF.: TOMADA DE PREÇOS Nº 00011/2023
PREFEITURA MUNICIPAL DE MANAÍRA

PROPONENTE
CNPJ

A Empresa (inserir razão social), inscrita no CNPJ nº (inserir número) por intermédio de seu representante legal o(a) Sr(a) (inserir nome), portador(a) da Carteira de Identidade nº (inserir número e órgão emissor) e do CPF nº (inserir número), DECLARA, que, os sócios da empresa não são pessoas ligadas a integrantes do poder Municipal (Prefeito, Vice-Prefeito, Vereadores ou Servidores Municipais) por laço de matrimônio ou parentesco afim ou consanguíneo até o segundo grau. (inserir local e data) (assinatura do representante legal) Observação: Esta Declaração deverá ser apresentada em papel timbrado da empresa e assinada pelo seu representante legal ou mandatário.

Local e Data.

NOME/ASSINATURA/CARGO
Representante legal do proponente.

OBSERVAÇÃO:
A DECLARAÇÃO DEVERÁ SER ELABORADO EM PAPEL TIMBRADO DO LICITANTE, QUANDO FOR O CASO.



PREFEITURA MUNICIPAL DE MANAÍRA
CNPJ.: 09.148.131/0001-95

ANEXO V - MODELO DE DECLARAÇÃO DE INEXISTÊNCIA DE SERVIDOR PÚBLICO MUNICIPAL NOS QUADROS DA EMPRESA

REF.: TOMADA DE PREÇOS Nº 00011/2023
PREFEITURA MUNICIPAL DE MANAÍRA

PROPONENTE
CNPJ

A Empresa (inserir razão social), inscrita no CNPJ nº (inserir número) por intermédio de seu representante legal o(a) Sr(a) (inserir nome), portador(a) da Carteira de Identidade nº (inserir número e órgão emissor) e do CPF nº (inserir número), DECLARA, que, não possui em seu quadro funcional servidor público ou dirigente de órgão ou entidade contratante ou responsável pela licitação. (inserir local e data) (assinatura do representante legal) Observação: Esta Declaração deverá ser apresentada em papel timbrado da empresa e assinada pelo seu representante legal ou mandatário.

Local e Data.

NOME/ASSINATURA/CARGO
Representante legal do proponente.

OBSERVAÇÃO:
A DECLARAÇÃO DEVERÁ SER ELABORADO EM PAPEL TIMBRADO DO LICITANTE, QUANDO FOR O CASO.



PREFEITURA MUNICIPAL DE MANAÍRA
CNPJ.: 09.148.131/0001-95

ANEXO VI – MODELO DE DECLARAÇÃO QUE, EM CASO DE SUA CONTRATAÇÃO, IRÁ PROMOVER E CUMPRIR A GESTÃO DOS RESÍDUOS SÓLIDOS

À

PREFEITURA MUNICIPAL DE MANAÍRA

REF.: TOMADA DE PREÇOS Nº 00011/2023

A empresa _____, inscrita no CNPJ nº _____, por intermédio do seu representante legal o (a) Sr (a) _____, portador(a) Carteira de Identidade _____ e do CPF nº _____ **DECLARA** que em sua contratação irá promover e cumprir a Gestão dos Resíduos Sólidos, conforme estabelece a Resolução do CONAMA nº 307, de 5 de julho de 2002 (alterada pela Resolução 448/2012). E, ainda, que irá observar, prevenir e fazer cumprir os artigos 46, 49 e 60 da Lei nº 9.605, de 12 de fevereiro de 1998, que dispõe sobre as sanções penais e administrativas derivadas de condutas e atividades lesivas ao meio ambiente.

(local e data) _____, _____ de _____ de 2023.

(representante legal do licitante/ consórcio, no âmbito da licitação, com identificação completa)



PREFEITURA MUNICIPAL DE MANAÍRA
CNPJ.: 09.148.131/0001-95

ANEXO VII - TOMADA DE PREÇOS Nº 00011/2023
MINUTA DO CONTRATO Nº:/...

TERMO DE CONTRATO QUE ENTRE SI CELEBRAM PREFEITURA MUNICIPAL DE MANAÍRA E, PARA EXECUÇÃO DOS SERVIÇOS CONFORME DISCRIMINADO NESTE INSTRUMENTO NA FORMA ABAIXO:

Pelo presente instrumento particular de contrato, de um lado Prefeitura Municipal de Manaíra/PB – Rua José Rosas, S/N - Centro - Manaíra- PB, CNPJ nº 09.148.131/0001-95, neste ato representada pelo seu Prefeito Constitucional Dr. Manoel Virgulino Simão, Brasileiro, Casado, Médico, residente e domiciliado à Rua Braz Mandú, S/N, Bairro Barroco - Manaíra- PB, CPF nº 021.050.874-42, Carteira de Identidade nº 1899305 SSSPB, doravante simplesmente CONTRATANTE, e do outro lado - - - -, CNPJ nº, neste ato representado por residente e domiciliado na, - - - -, CPF nº, Carteira de Identidade nº, doravante simplesmente CONTRATADO, decidiram as partes contratantes assinar o presente contrato, o qual se regerá pelas cláusulas e condições seguintes:

CLÁUSULA PRIMEIRA - DOS FUNDAMENTOS DO CONTRATO:

Este contrato decorre da licitação modalidade Tomada de Preços nº 00011/2023, processada nos termos da Lei Federal nº 8.666, de 21 de Junho de 1993; Lei Complementar nº 123, de 14 de Dezembro de 2006; e legislação pertinente, consideradas as alterações posteriores das referidas normas.

CLÁUSULA SEGUNDA - DO OBJETO DO CONTRATO:

O presente contrato tem por objeto: Contratação de empresa especializada para Construção de UBS no Sítio Olho d'água dos Antônio, Zona Rural do Município de Manaíra/PB, conforme Planilha Orçamentária.

Os serviços deverão ser executados rigorosamente de acordo com as condições expressas neste instrumento, proposta apresentada, especificações técnicas, Tomada de Preços nº 00011/2023 e instruções do Contratante, documentos esses que ficam fazendo partes integrantes do presente contrato, independente de transcrição; e sob o regime de empreitada por preço global.

CLÁUSULA TERCEIRA - DO VALOR E PREÇOS:

O valor total deste contrato, a base do preço proposto, é de R\$... (...).

Os preços a serem aplicados para execução dos serviços referidos neste contrato serão os constantes na proposta apresentada, que é parte integrante deste instrumento.

CLÁUSULA QUARTA - DO REAJUSTAMENTO:

Os preços contratados são fixos pelo período de um ano, exceto para os casos previstos no Art. 65, §§ 5º e 6º, da Lei 8.666/93.

Ocorrendo o desequilíbrio econômico-financeiro do contrato, poderá ser restabelecida a relação que as partes pactuaram inicialmente, nos termos do Art. 65, Inciso II, Alínea d, da Lei 8.666/93, mediante comprovação documental e requerimento expresso do Contratado.

CLÁUSULA QUINTA - DA DOTAÇÃO:

As despesas correrão por conta da seguinte dotação, constante do orçamento vigente:

RECURSOS: - 20.700 Fundo Municipal de Saúde

FONTE DE RECURSOS- 17103210-Transferência Especial dos Estados

10 301 1008 1075 Implantar e Estruturar o Bloco de Atenção Primária - EMENDA

4490.51 99 - Obras e Instalações



PREFEITURA MUNICIPAL DE MANAÍRA
CNPJ.: 09.148.131/0001-95

10 301 1008 1037 Implantar e Estruturar o Bloco de Atenção Primária
Construção, ampliação, reformar e equipar as unidade básicas de saúde no âmbito dos programas
15001002 Recursos não Vinculados de Impostos – Saúde
4490.51 99 - Obras e Instalações

CLÁUSULA SEXTA - DO PAGAMENTO:

O pagamento será efetuado pela Prefeitura Municipal de Manaíra, em moeda corrente nacional, mediante Ordem Bancária ou Cheque Nominal, em parcelas mensais, de acordo com o cronograma Físico-financeiro e no valor correspondente ao somatório das etapas dos diversos itens efetivamente concluídas, segundo as aferições mensais efetuadas pelo Fiscal do Contrato. No caso da parcela relativa à última fase, o pagamento somente será efetuado após o Recebimento Provisório.

PARÁGRAFO PRIMEIRO - Cumprido o disposto no Parágrafo Quarto da Cláusula Quinta, a contratada emitirá a nota fiscal/fatura, obrigatoriamente com o número de inscrição no CNPJ apresentado nos documentos de habilitação e de proposta de preço e no próprio instrumento de contrato, não se admitindo notas fiscais/faturas emitidas com outro CNPJ, mesmo aquele de filial ou da matriz.

PARÁGRAFO SEGUNDO - Na nota fiscal/fatura apresentada deverá estar destacados a parcela correspondente à mão-de-obra e o valor retido a título de contribuição previdenciária.

PARÁGRAFO TERCEIRO - Antes de qualquer pagamento deverá ser observada a comprovação da regularidade do cadastramento e da habilitação parcial no SICAF. Em caso de irregularidade da contratada junto ao SICAF, a Contratante notificará a Contratada para regularizar a sua situação junta aquele sistema no prazo de trinta dias ou, no mesmo prazo, apresentar sua defesa, sob pena de rescisão do contrato. O prazo citado poderá ser prorrogado por igual período, a critério da Administração.

PARÁGRAFO QUARTO - Antes de qualquer pagamento será observada a comprovação por parte da Contratada do recolhimento das contribuições sociais (FGTS e Previdência Social), correspondentes ao mês da última competência vencidas e referentes a todos os trabalhadores envolvidos na obra.

PARÁGRAFO QUINTO - O pagamento à Contratada será efetuado em até 10 (dez) dias úteis após o recebimento, pelo Fiscal do Contrato, da nota fiscal/fatura acompanhada de todos os documentos exigidos.

PARÁGRAFO SEXTO - Nos casos de eventuais atrasos de pagamento, por culpa da Contratante, o valor devido será acrescido de encargos moratórios a partir do dia subsequente ao do vencimento da obrigação até a data do efetivo pagamento, devendo ser equivalente a:

- um por cento no mês do vencimento, calculados pro rata tempore-die, de forma não composta;
- a taxa referencial do Sistema de Liquidação e Custódia – SELIC, nos meses intermediários;
- um por cento no mês do pagamento, calculados pro rata tempore-die, de forma não composta.

PARÁGRAFO SÉTIMO - A seu critério, a Contratante poderá utilizar valores devidos à Contratada, relativos ao preço contratual, para cobrir eventuais dívidas da mesma para com a Contratante, decorrentes de imposição de multa por violação de cláusulas do contrato.

PARÁGRAFO OITAVO - Serão retidos na fonte os tributos e contribuições sobre os pagamentos efetuados, utilizando-se as alíquotas previstas para o tipo de serviço objeto desta licitação, conforme previsto na legislação em vigor.

CLÁUSULA SÉTIMA - DOS PRAZOS:

Os prazos para início e conclusão do objeto ora contratado, que admite prorrogação nos casos previstos pela Lei 8.666/93, estão abaixo indicados e serão considerados a partir da emissão da Ordem de Serviço:

Início: 3 (três) dias

Conclusão: 90 (noventa) dias

O prazo de vigência do correspondente contrato será determinado: 12 (doze) meses, considerado da data de sua assinatura, ou seja, início em: --- de ----- de 2023 e término em: -- de ----- de -----.



PREFEITURA MUNICIPAL DE MANAÍRA
CNPJ.: 09.148.131/0001-95

PARÁGRAFO PRIMEIRO - O prazo de execução só poderá ser prorrogado, a critério da administração, desde que ocorra um dos motivos previstos no Parágrafo Primeiro do Artigo 57 da Lei nº 8.666/93, devidamente autuado em processo próprio e aprovado pela autoridade competente.

CLÁUSULA OITAVA - DAS OBRIGAÇÕES DO CONTRATANTE:

- a - Efetuar o pagamento relativo a execução dos serviços efetivamente realizados, de acordo com as respectivas cláusulas do presente contrato;
- b - Proporcionar ao Contratado todos os meios necessários para a fiel execução dos serviços contratados;
- c - Notificar o Contratado sobre qualquer irregularidade encontrada quanto à qualidade dos serviços, exercendo a mais ampla e completa fiscalização, o que não exime o Contratado de suas responsabilidades contratuais e legais.
- D - Proporcionar todas as facilidades para que a Contratada possa desempenhar seus serviços, dentro das normas deste contrato;
- E - Prestar aos funcionários da Contratada todas as informações e esclarecimentos que eventualmente venham a ser solicitados sobre os serviços;
- F - Acompanhar, fiscalizar e avaliar a execução do contrato;
- G - Atestar notas fiscais/faturas e efetuar os pagamentos à Contratada;
- H- Efetuar o pagamento da última fase após o recebimento provisório da obra;
- I- Notificar a Contratada da aceitação definitiva da obra, após a vistoria e recebimento definitivo por parte da Comissão de Recebimento da Obra e;
- J- Efetuar a devolução da garantia à Contratada após o recebimento definitivo da obra;
- K - Aplicar as sanções administrativas contratuais.

CLÁUSULA NONA - DAS OBRIGAÇÕES DO CONTRATADO:

- a - Executar devidamente os serviços descritos na Cláusula correspondente do presente contrato, dentro dos melhores parâmetros de qualidade estabelecidos para o ramo de atividade relacionada ao objeto contratual, com observância aos prazos estipulados;
- b - Responsabilizar-se por todos os ônus e obrigações concernentes à legislação fiscal, civil, tributária e trabalhista, bem como por todas as despesas e compromissos assumidos, a qualquer título, perante seus fornecedores ou terceiros em razão da execução do objeto contratado;
- c - Manter preposto capacitado e idôneo, aceito pelo Contratante, quando da execução de contrato, que o represente integralmente em todos os seus atos;
- d - Permitir e facilitar a fiscalização do Contratante devendo prestar os informes e esclarecimentos solicitados;
- e - Será responsável pelos danos causados diretamente ao Contratante ou a terceiros, decorrentes de sua culpa ou dolo na execução do contrato, não excluindo ou reduzindo essa responsabilidade a fiscalização ou o acompanhamento pelo órgão interessado;
- f - Não ceder, transferir ou sub-contratar, no todo ou em parte, o objeto deste instrumento, sem o conhecimento e a devida autorização expressa do Contratante;
- g - Manter, durante a vigência do contrato, em compatibilidade com as obrigações assumidas, todas as condições de habilitação e qualificação exigidas no respectivo processo licitatório, apresentando ao Contratante os documentos necessários, sempre que solicitado.
- H - Manter durante todo o período de execução do contrato situação regular da empresa e dos profissionais envolvidos na obra perante o CREA/PB;
- I - Promover a anotação, registro, aprovação, licenças, matrícula da obra no INSS e outras exigências dos órgãos competentes com relação à obra, inclusive responsabilizando-se por todos os ônus decorrentes;
- J - Executar a obra sob a responsabilidade técnica do(s) profissional (is) detentor (es) do(s) atestado(s) apresentado(s) para habilitação da empresa na licitação
- K- Ter representante no local da obra, Arquiteto ou Engenheiro residente, com formação profissional devidamente comprovada, anotado no CREA como um dos responsáveis técnicos pela execução da obra, que assumam perante a



PREFEITURA MUNICIPAL DE MANAÍRA
CNPJ.: 09.148.131/0001-95

fiscalização do contrato a responsabilidade de deliberar sobre qualquer determinação de urgência que se torne necessária;

L - Obter aprovação dos projetos nos órgãos competentes e na forma exigida em normas legais vigentes, bem como obter todas as licenças, aprovações e franquias necessárias aos serviços que contratar, pagando os respectivos emolumentos e as taxas e obedecendo às leis, aos regulamentos e às posturas referentes aos serviços e à segurança pública. É obrigada, também, a cumprir quaisquer formalidades e a pagar, à sua custa, as multas porventura impostas por esses órgãos;

M - Submeter à prévia aprovação do Fiscal do Contrato, com antecedência mínima de cinco dias do início do item a executar, a indicação da empresa ou profissional que pretenda subcontratar para executar serviços que exijam responsabilidade técnica, obrigatoriamente acompanhada da Certidão de Registro no CREA da empresa ou do profissional;

N - Assumir todos os ônus, encargos sociais, trabalhistas, fiscais e previdenciários concernentes à execução de seus serviços, inclusive os resultantes de acidentes no trabalho e incêndios;

O - Efetuar às suas expensas todos os ensaios, testes e demais provas exigidas por normas técnicas oficiais para a boa execução do objeto do contrato;

P - Responder pelas perdas e danos causados por seus sócios, empregados, prepostos ou subcontratados, ainda que involuntariamente, às instalações dos prédios, mobiliários, máquinas, equipamentos e demais bens da União ou de propriedade de terceiros, durante a execução dos serviços;

Q - Responder por quaisquer acidentes que possam ser vítimas seus empregados, servidores públicos ou mesmo terceiros quando da prestação dos serviços;

R - Acatar, cumprir e fazer cumprir por parte de seus empregados, as disposições contidas na legislação específica do trabalho;

S - Observar, quanto ao pessoal, às disposições da lei de nacionalização do trabalho;

T - Responsabilizar-se pela guarda, segurança e proteção de todo o material, equipamentos e ferramentas utilizadas na obra, até a conclusão dos trabalhos;

U - Proceder a minucioso exame de todos os elementos técnicos fornecidos pela contratante para a perfeita execução da obra;

V - Fornecer, para emprego na execução das obras, somente material de primeira mão e qualidade, bem como observar, rigorosamente, as especificações técnicas e a regulamentação aplicáveis a cada caso, especialmente as recomendações das Práticas da SEAP - Manual de Construção, executando todos os serviços com esmero e perfeição;

X - Manter no local da obra, com fácil acesso à fiscalização, um "Diário de Ocorrências" em que as partes lançarão diariamente os eventos ocorridos, servindo para dirimir dúvidas quando for o caso. O referido diário, encadernado e contendo as informações relativas à obra, com folhas em três vias, das quais duas destacáveis serão fornecidas pela Contratada; Acatar as decisões e observações feitas pelo Fiscal do Contrato, que serão formuladas por escrito em duas vias e entregues mediante recibo ou registrada no "Diário de Ocorrências"; Retirar do local da obra qualquer empregado que não corresponder à confiança, ou perturbar a ação da fiscalização, nos termos da notificação desta;

Z - Retirar, nos termos da notificação da fiscalização, todo o material rejeitado, bem como demolir e refazer imediatamente, por sua conta, o tudo que for impugnado, quer em razão de material ou da mão-de-obra; E Entregar os documentos previstos em contrato nos prazos fixados, incluindo o Relatório de Serviços Executados (contendo todas as atividades desenvolvidas no período, incluindo todas as alterações dos projetos e/ou serviços) ao final de cada fase e, sempre que o Fiscal do Contrato exigir, pareceres técnicos sobre fatos relevantes ocorridos no transcorrer da execução dos projetos e/ou serviços;

W - Sempre que pretender aplicar material ou equipamento "similar" na execução da obra, submeter à Contratante, por intermédio do Fiscal do Contrato, a correspondente consulta, acompanhada de laudos ou pareceres e levantamento de custos para a análise e decisão, não servindo tal consulta para justificar o não-cumprimento dos prazos previstos no contrato; Apresentar mensalmente, em conjunto com as notas fiscais/faturas relativas a cada uma das fases, a cópia autenticada dos comprovantes dos recolhimentos relativos à Seguridade Social, referentes ao do mês anterior; Comunicar por escrito ao Fiscal do Contrato a conclusão da obra e indicar preposto para acompanhar as vistorias para recebimento provisório e definitivo da obra; Obter a Certidão Negativa de Débitos junto ao INSS, pagando os



PREFEITURA MUNICIPAL DE MANAÍRA
CNPJ.: 09.148.131/0001-95

respectivos emolumentos e as taxas; Entregar ao Fiscal do Contrato, ao término da obra e antes do recebimento provisório, os seguintes documentos:

1) aprovação nos órgãos competentes, quando exigível, dos projetos que sofreram modificações no decorrer da obra;

2) aprovação da obra pelos concessionários públicos;

3) documentos de garantia e manuais completos de instrução (instalação, manutenção, operação e outros que sejam necessários) dos equipamentos instalados na obra;

Y - Apresentar a Certidão Negativa de Débitos junto ao INSS, relativa à matrícula CEI da obra, antes do recebimento definitivo; Aceitar, nas mesmas condições contratuais e mediante Termo Aditivo, os acréscimos ou supressões no quantitativo dos materiais e serviços que se fizerem necessários em razão de alterações do Projeto Básico Completo, em até 25% do valor inicial deste contrato; Os autores dos projetos deverão ceder, à Contratante, os direitos patrimoniais referentes aos serviços objetos deste contrato, conforme determina o artigo 111 da Lei 8.666/93;

PARÁGRAFO PRIMEIRO - Qualquer proposta de substituição de profissionais indicados durante a licitação para assumir a responsabilidade técnica pela execução da obra somente será admitida por profissionais com experiência equivalente, devidamente comprovada, e dependerá de prévia aprovação do Fiscal do Contrato.

PARÁGRAFO SEGUNDO - Salvo por caso fortuito ou força maior, a eventual substituição de profissional não poderá, em nenhuma hipótese, ser alegada como motivo para a alteração de quaisquer das condições deste contrato, particularmente dos prazos contratados.

PARÁGRAFO TERCEIRO - Todos os projetos e serviços mencionados em qualquer documento que integre o presente contrato serão executados sob responsabilidade direta e exclusiva da Contratada.

CLÁUSULA DÉCIMA - DOS SERVIÇOS NÃO PREVISTOS:

A execução dos serviços não previstos será regulada pelas mesmas condições e cláusulas do contrato original.

CLÁUSULA DÉCIMA PRIMEIRA - DA PARALIZAÇÃO:

O Contratante por conveniência administrativa ou técnica, se reserva no direito de paralisar, a qualquer tempo, a execução dos serviços, cientificando devidamente o Contratado de tal decisão.

CLÁUSULA DÉCIMA SEGUNDA - DA ALTERAÇÃO E RESCISÃO DO CONTRATO:

Este contrato poderá ser alterado, unilateralmente pelo Contratante ou por acordo entre as partes, nos casos previstos no Art. 65 e será rescindido, de pleno direito, conforme o disposto nos Arts. 77, 78 e 79 da Lei 8.666/93.

O Contratado fica obrigado a aceitar nas mesmas condições contratuais, os acréscimos ou supressões que se fizerem necessários, até 25% (vinte e cinco por cento) do valor inicial atualizado do contrato, e, no caso de reforma de edifício, até 50% (cinquenta por cento) para seus acréscimos.

DA RESCISÃO - Constituem motivo para a rescisão do contrato:

I. O não-cumprimento de cláusulas contratuais, especificações, projetos ou prazos;

II. O cumprimento irregular de cláusulas contratuais, especificações, projetos ou prazos;

III. A lentidão do seu cumprimento, levando a Administração a comprovar a impossibilidade de conclusão da obra nos prazos estipulados;

IV. O atraso injustificado do início da obra, sem justa causa e prévia comunicação à Administração;

V. a paralisação da obra, sem justa causa e prévia comunicação à Administração;

VI. A subcontratação total do seu objeto, a subcontratação de serviços não admitida no Edital ou neste Instrumento de Contrato, a associação do contratado com outrem, a cessão ou transferência, total ou parcial, de posição contratual, bem como fusão, cisão ou incorporação da contratada, e desde que prejudique a execução do contrato ou implique descumprimento ou violação, ainda que indireta das normas legais que disciplinam as licitações;

VII. O desatendimento das determinações regulares da autoridade designada para acompanhar e fiscalizar a sua execução, assim como as de seus superiores;



PREFEITURA MUNICIPAL DE MANAÍRA
CNPJ.: 09.148.131/0001-95

VIII. O cometimento reiterado de faltas na sua execução, anotadas na forma do parágrafo primeiro, do artigo 67, da Lei nº. 8.666/93;

IX. A decretação de falência ou a instauração de insolvência civil;

X. A dissolução da sociedade;

XI. A alteração social ou a modificação da finalidade ou estrutura da empresa, desde que prejudique a execução do contrato;

XII. Razões de interesse público, de alta relevância e amplo conhecimento justificadas e determinadas pela máxima autoridade da esfera administrativa a qual está subordinada a Contratante e exaradas no processo administrativo a que se refere o presente contrato;

XIII. A supressão, por parte da Administração, da obra acarretando modificações do valor inicial do contrato além do limite permitido no parágrafo primeiro, do artigo 65, da Lei nº. 8.666/93;

XIV. A suspensão de sua execução, por ordem escrita da Administração, por prazo superior a 180 dias, salvo em caso de calamidade pública, grave perturbação da ordem interna ou guerra, ou ainda por repetidas suspensões que totalizem o mesmo prazo, independentemente do pagamento obrigatório de indenizações pelas sucessivas e contratualmente imprevisas desmobilizações e mobilizações e outras previstas, assegurando à Contratada, o direito de optar pela suspensão do cumprimento de suas obrigações até que seja normalizada a situação;

XV. O atraso superior a trinta dias dos pagamentos devidos pela Administração decorrentes de obras já recebidas ou executadas, salvo em caso de calamidade pública, grave perturbação da ordem interna ou guerra, assegurado à Contratada o direito de optar pela suspensão do cumprimento de suas obrigações até que seja normalizada a situação;

XVI. A não-liberação, por parte da Administração, de área, local ou objeto para execução da obra, nos prazos contratuais, bem como das fontes de materiais naturais especificadas no projeto;

XVII. A ocorrência de caso fortuito ou de força maior, regularmente comprovada impeditiva da execução do contrato;

XVIII. O descumprimento do disposto no inciso V do art. 27, da Lei nº. 8.666/93, sem prejuízo das sanções penais cabíveis.

PARÁGRAFO SEGUNDO - FORMALIZAÇÃO DA RESCISÃO – Quanto à sua forma, a rescisão poderá ser:

I. Por ato unilateral e escrito da Administração, nos casos enumerados nos incisos I a XII, XVII e XVIII desta Cláusula;

II. Amigável, por acordo entre as partes, reduzida a termo no processo da licitação, desde que haja conveniência para a Administração;

III. Judicial, nos termos da legislação.

PARÁGRAFO TERCEIRO - RESCISÃO ADMINISTRATIVA OU AMIGÁVEL - Nos casos de rescisão administrativa ou amigável de que tratam os incisos I e II, do parágrafo anterior, a rescisão será precedida de autorização escrita e fundamentada do Prefeito Municipal.

PARÁGRAFO QUARTO - RESCISÃO COM RESSARCIMENTO DE PREJUÍZOS - No caso de rescisão do contrato com base nos incisos XII a XVII, sem que haja culpa da Contratada, será esta ressarcida dos prejuízos regularmente comprovados que houver sofrido, tendo ainda direito a:

I. Devolução da garantia;

II. Pagamentos devidos pela execução do contrato, no estado em que se encontrar, por ato próprio da Administração;

III. Pagamento do custo de desmobilização, conforme parágrafo segundo, do artigo 79 da Lei nº. 8.666/93.

PARÁGRAFO QUINTO - CONSEQUÊNCIAS DA RESCISÃO ADMINISTRATIVA POR INADIMPLÊNCIA CULPOSA - A rescisão de que tratam os incisos I a XII e XVII desta Cláusula, desde que verificada negligência, imprudência ou imperícia da Contratada, acarreta as seguintes consequências, sem prejuízo das sanções previstas na Lei nº. 8.666/93:

I. Assunção imediata do objeto do contrato, no estado em que se encontrar por ato próprio da Administração;

II. Ocupação e utilização do local, instalações, equipamentos, material e pessoal empregados na execução do contrato, necessários a sua continuidade, na forma prevista no inciso V, do artigo 58, da Lei nº. 8.666/93;



PREFEITURA MUNICIPAL DE MANAÍRA
CNPJ.: 09.148.131/0001-95

III. Execução da garantia contratual, para ressarcimento da Administração, e dos valores das multas e indenizações a ela devidos;

IV. Retenção dos créditos decorrentes do contrato até o limite dos prejuízos causados à Administração.

PARÁGRAFO SEXTO - A aplicação das medidas previstas nos incisos "I" e "II" do parágrafo anterior fica a critério do Prefeito Municipal.

PARÁGRAFO SÉTIMO - CONCORDATA - É permitido à Contratante, no caso de concordata da contratada, manter o presente contrato, assumindo o controle de determinadas atividades necessárias à execução da obra.

CLÁUSULA DÉCIMA TERCEIRA – DA NULIDADE DO CONTRATO

A declaração de nulidade do contrato administrativo opera retroativamente impedindo os efeitos jurídicos que ele, ordinariamente, deveria produzir, além de desconstituir os já produzidos, observando os preceitos constantes dos artigos 49, 50 e 59, da Lei nº. 8.666/93.

CLÁUSULA DÉCIMA QUARTA - DA VALIDADE E DA EFICÁCIA

O presente contrato só terá validade depois de publicado, por extrato, no "Diário Oficial", de conformidade com o disposto no parágrafo único do art. 61, da Lei nº. 8.666/93.

PARÁGRAFO ÚNICO - DA PUBLICAÇÃO – A publicação resumida do Instrumento de Contrato, ou de seus eventuais aditamentos, no DO, será providenciada e custeada pela Administração, mediante remessa do texto do extrato a ser publicado até o quinto dia útil do mês seguinte ao de sua assinatura, para que ocorra efetivamente no prazo de vinte dias contados da mencionada remessa.

CLÁUSULA DÉCIMA QUINTA - DAS PENALIDADES:

A recusa injusta em deixar de cumprir as obrigações assumidas e preceitos legais, sujeitará o Contratado, garantida a prévia defesa, às seguintes penalidades previstas nos Arts. 86 e 87 da Lei 8.666/93: a - advertência; b - multa de mora de 0,5% (zero vírgula cinco por cento) aplicada sobre o valor do contrato por dia de atraso na entrega, no início ou na execução do objeto ora contratado; c - multa de 10% (dez por cento) sobre o valor contratado pela inexecução total ou parcial do contrato; d - suspensão temporária de participar em licitação e impedimento de contratar com a Administração, por prazo de até 02 (dois) anos; e - declaração de inidoneidade para licitar ou contratar com a Administração Pública enquanto perdurarem os motivos determinantes da punição ou até que seja promovida sua reabilitação perante a própria autoridade que aplicou a penalidade; f - simultaneamente, qualquer das penalidades cabíveis fundamentadas na Lei 8.666/93.

CLÁUSULA DÉCIMA SEXTA - DOS ACRÉCIMOS OU SUPRESSÕES DE SERVIÇOS:

O Contratado fica obrigado a aceitar, nas mesmas condições contratuais, os acréscimos ou supressões que se fizerem nos serviços, conforme os percentuais estabelecidos no Art. 65, § 1º, da Lei 8.666/93 e suas alterações.

CLÁUSULA DECIMA SETIMA - DA EXECUÇÃO E FISCALIZAÇÃO DO CONTRATO

A execução do contrato será acompanhada e fiscalizada por representante da Contratante especialmente designado pela autoridade contratante, por meio de portaria, doravante denominado Fiscal do Contrato, podendo ser auxiliado por empresa especializada a ser contratada para esse fim.

PARÁGRAFO PRIMEIRO - A Contratada deverá, observado o Cronograma Físico-financeiro, no prazo de até 05 (cinco) dias úteis após a data prevista para o encerramento dos serviços relativos a cada fase, notificar a Contratante da conclusão dos serviços, por meio de carta, em duas vias, entregue ao Fiscal do Contrato mediante recibo e acompanhada do respectivo Relatório de Serviços Executados, informando as etapas concluídas.

PARÁGRAFO SEGUNDO - Uma etapa será considerada efetivamente concluída quando os serviços previstos para aquela etapa, no Cronograma Físico-financeiro, estiverem executados em sua totalidade e aceitos pelo Fiscal do



PREFEITURA MUNICIPAL DE MANAÍRA
CNPJ.: 09.148.131/0001-95

Contrato. Não será considerada como serviços executados a simples entrega e/ou estocagem de materiais no canteiro de trabalho.

PARÁGRAFO TERCEIRO - Nos 05 (cinco) dias úteis imediatamente seguintes ao recebimento da notificação de que trata o Parágrafo Primeiro, o Fiscal do Contrato vistoriará a obra e verificará se, na execução das etapas, foram atendidas pela Contratada todas as condições contratuais. Expirado o prazo para notificação, sem que esta ocorra, o Fiscal do Contrato efetuará a vistoria.

PARÁGRAFO QUARTO - Em caso de conformidade, o Fiscal do Contrato informará à Contratada a aceitação das etapas e autorizará a emissão dos documentos de cobrança.

PARÁGRAFO QUINTO - Em caso de alguns dos serviços não estarem em conformidade com o contrato, o Fiscal do Contrato impugnará as respectivas etapas, discriminando através de termo as falhas ou irregularidades encontradas, ficando a Contratada, com o recebimento do termo, cientificada das irregularidades apontadas e de que estará, conforme o caso, passível das sanções cabíveis. À contratada caberá sanar as falhas apontadas, submetendo posteriormente às etapas impugnadas a nova verificação do Fiscal do Contrato.

PARÁGRAFO SEXTO - A fiscalização será exercida no interesse da Contratante e não exclui nem reduz a responsabilidade da Contratada, inclusive perante terceiros, por quaisquer irregularidades, e, na sua ocorrência, não implica co-responsabilidade do Poder Público ou de seus agentes e prepostos.

PARÁGRAFO SÉTIMO - Quaisquer exigências do Fiscal do Contrato, inerentes ao fiel cumprimento do contrato, deverão ser prontamente atendidas pela Contratada sem ônus para a Contratante.

PARÁGRAFO OITAVO - A Contratante se reserva o direito de rejeitar no todo ou em parte as etapas da obra ou serviços entregues, bem como os materiais utilizados, se em desacordo com o contrato, Edital e seus Anexos.

PARÁGRAFO NONO - Mediante autorização do Fiscal do Contrato, poderão ser alteradas, em parte, as especificações, desde que os novos materiais a serem empregados sejam equivalentes em preço e qualidade aos especificados no Projeto Básico Completo e sem que a alteração prejudique a estrutura, a segurança, a estética, a finalidade, o preço e o prazo de entrega da obra.

PARÁGRAFO DÉCIMO - A alteração de especificações que resultar na utilização de material ou equipamento que desempenha idêntica função, mas não apresenta as mesmas características exigidas no Projeto Básico Completo, somente poderá ser autorizada pela autoridade contratante, com a correspondente compensação financeira para uma das partes e efetivada por meio de aditivo contratual.

PARÁGRAFO DÉCIMO PRIMEIRO - Findo o prazo contratual e caso a obra ainda não esteja concluída, o Fiscal do Contrato comunicará o fato à autoridade contratante, através de termo circunstanciado no qual discriminará os serviços não concluídos. Neste caso, a Contratada estará sujeita às sanções administrativas previstas na Cláusula Décima Terceira.

CLÁUSULA DÉCIMA OITAVA - DO RECEBIMENTO DA OBRA

O recebimento do objeto do presente contrato obedecerá ao disposto nas alíneas "a" e "b", do inciso I, do artigo 73 e seus parágrafos, da Lei nº. 8.666/93, e será procedido da seguinte forma:

PARÁGRAFO PRIMEIRO - Concluída a obra, a Contratada notificará a Contratante por meio de carta entregue ao Fiscal do Contrato mediante contra recibo, para a entrega e aceitação da obra.

PARÁGRAFO SEGUNDO - DO RECEBIMENTO PROVISÓRIO – Em até 15 (quinze) dias consecutivos após o recebimento da notificação mencionada no parágrafo anterior ou o término do prazo de execução contratual, o Fiscal do Contrato efetuará vistoria da obra, para fins de recebimento provisório.

PARÁGRAFO TERCEIRO - Uma vez verificado o cumprimento de todas as condições contratuais, o Fiscal do Contrato receberá a obra provisoriamente, lavrando o Termo de Recebimento Provisório, que será assinado pelas partes e encaminhado à autoridade contratante.

PARÁGRAFO QUARTO - Caso seja constatado o não-cumprimento ou o cumprimento irregular de qualquer das condições contratuais, o Fiscal do Contrato lavrará relatório circunstanciado dirigido à autoridade contratante, que adotará as medidas cabíveis.



PREFEITURA MUNICIPAL DE MANAÍRA
CNPJ.: 09.148.131/0001-95

PARÁGRAFO QUINTO - À Contratada caberá uma vez notificada, sanar as irregularidades apontadas no relatório circunstanciado, submetendo os itens impugnados à nova verificação, ficando sobrestado o pagamento até a execução das correções necessárias.

PARÁGRAFO SEXTO - DO RECEBIMENTO DEFINITIVO - Após o Recebimento Provisório, a autoridade contratante designará a Comissão de Recebimento Definitivo, composta de engenheiros ou arquitetos habilitados, que será encarregada de vistoriar a obra para verificar o cumprimento de todas as obrigações contratuais e técnicas, e efetuar o Recebimento Definitivo em até 15 (quinze) dias consecutivos após o decurso do prazo de observação, que será de 45 (quarenta e cinco) dias.

PARÁGRAFO SÉTIMO - No caso do cumprimento total e adequado aos termos do contrato, a comissão receberá a obra definitivamente, lavrando o Termo de Recebimento Definitivo, que será assinado pelas partes e encaminhado à autoridade contratante.

PARÁGRAFO OITAVO - No caso da vistoria constatar a ocorrência de vícios, defeitos ou incorreções resultantes da execução do contrato, a Comissão lavrará relatório de verificação circunstanciado, dirigido à autoridade contratante, no qual relatará o que houver constatado e, se for o caso, juntará orçamento das despesas que se fizerem necessárias para corrigir ou refazer a obra, no todo ou em parte.

PARÁGRAFO NONO - DAS FALHAS OU IRREGULARIDADES APONTADAS – O Prefeito do Município, à vista do relatório circunstanciado de que trata o parágrafo anterior, deverá adotar uma das seguintes providências, independentemente da aplicação das sanções cabíveis:

a) notificar a Contratada para sanar as irregularidades constatadas, no prazo a ser determinado na notificação, ao término do qual se deve proceder à nova vistoria; ou;

b) aceitar a obra com o abatimento no preço correspondente ao orçamento apresentado pela comissão, e, se o valor da garantia for insuficiente para atender ao valor do mencionado orçamento, notificar a Contratada para pagamento da diferença no prazo de 05 (cinco) dias úteis.

PARÁGRAFO DÉCIMO - O Termo de Recebimento Definitivo não exclui a responsabilidade da Contratada pela perfeita execução da obra, cabendo-lhe sanar quaisquer irregularidades ou in-compatibilidades detectadas posteriormente, subsistindo a sua responsabilidade na forma da lei.

PARÁGRAFO DÉCIMO PRIMEIRO - Para o recebimento definitivo dos serviços concluídos, o Contratante nomeará uma Comissão, de no mínimo 02 (dois) técnicos, que visitará as obras e emitirá o termo de Recebimento.

CLÁUSULA DÉCIMA NONA - DAS SANÇÕES ADMINISTRATIVAS E DIREITO DE PETIÇÃO

No caso de inexecução parcial ou total do contrato, erro de execução, execução imperfeita, mora de execução, inadimplemento contratual ou não veracidade das informações prestadas, a Contratada estará sujeita às seguintes sanções administrativas, garantida a prévia defesa:

PARÁGRAFO PRIMEIRO:

I. Advertência;

II. Multas;

III. Suspensão temporária de participação em licitação e impedimento de contratar com a Prefeitura Municipal de Manaíra, por prazo não superior a dois anos;

IV. Declaração de inidoneidade para licitar ou contratar com a Administração Pública, enquanto perdurarem os motivos determinantes da punição ou até que seja promovida a reabilitação perante a autoridade que aplicou a sanção, depois do ressarcimento à Administração pelos prejuízos resultantes e depois de decorrido o prazo da sanção aplicada com base no inciso anterior.

PARÁGRAFO SEGUNDO - No processo de aplicação da sanção administrativa é assegurado o direito ao contraditório e à ampla defesa, facultada a defesa prévia do interessado no respectivo processo, no prazo de cinco dias úteis.

PARÁGRAFO TERCEIRO - As sanções previstas nos incisos I, III e IV, desta Cláusula, poderão ser aplicadas juntamente com as do inciso II.



PREFEITURA MUNICIPAL DE MANAÍRA
CNPJ.: 09.148.131/0001-95

PARÁGRAFO QUARTO - O valor das multas aplicadas deverá ser recolhido no prazo de 05 (cinco) dias, a contar do recebimento da notificação.

PARÁGRAFO QUINTO - Se o valor da multa não for pago ou depositado, será automaticamente descontado do valor da garantia previsto na Cláusula Quarta deste contrato, e, se necessário, do pagamento a que a Contratada fizer jus. Em caso de inexistência ou insuficiência de crédito da Contratada o valor devido será cobrado administrativa e/ou judicialmente.

PARÁGRAFO SEXTO - Na execução do contrato, cabe recurso, representação ou pedido de reconsideração contra os atos da Administração, decorrentes da aplicação da Lei no 8.666/93, na forma constante do artigo 109 da referida lei.

CLÁUSULA VIGÉSSIMA - DO FORO:

Para dirimir as questões decorrentes deste contrato, as partes elegem o Foro da Comarca de Princesa Isabel.

E, por estarem de pleno acordo, foi lavrado o presente contrato em 02(duas) vias, o qual vai assinado pelas partes e por duas testemunhas.

Manaíra - PB, ... de de

TESTEMUNHAS

PELO CONTRATANTE

.....

PELO CONTRATADO

.....



PREFEITURA MUNICIPAL DE MANAÍRA
CNPJ.: 09.148.131/0001-95

A N E X O V I I I

PROJETO – MEMORIAL DESCRITIVO, PLANILHA ORÇAMENTÁRIA E CRONOGRAMA



**ESTADO DA PARAÍBA
PREFEITURA MUNICIPAL DE MANAÍRA**

PROJETO TÉCNICO DE ENGENHARIA

MEMORIAL DESCRITIVO E ESPECIFICAÇÕES TÉCNICAS DA CONSTRUÇÃO DE UNIDADE BÁSICA DE SAÚDE – (UBS)

DEZEMBRO/2023

Felipe da Silva Santos
Engenheiro Civil
CREA-161420676-7



**ESTADO DA PARAÍBA
PREFEITURA MUNICIPAL DE MANAÍRA**

INFORMAÇÕES GERAIS

OBRA: CONSTRUÇÃO DE UNIDADE BÁSICA DE SAÚDE – (UBS)

LOCAL: SITIO OLHO D'ÁGUA DOS ANTÔNIOS NO MUNICÍPIO DE MANAÍRA-PB

MEMORIAL DESCRITIVO

O presente memorial trata de um projeto de construção de unidade básica de saúde (ubs), no Sítio Olho D'água dos Antônio no município de manaíra-pb.

OBRIGAÇÕES E RESPONSABILIDADES DA CONTRATADA

É obrigação da Empresa contratada, a execução de todas as obras ou serviços descritos ou mencionados neste Termo de Referência, ou constante no projeto ou planilha, fornecendo para tanto, toda mão de obra e equipamentos necessários. São de responsabilidade da contratada:

- a) O cumprimento das prescrições referentes às Leis Trabalhistas, Previdência Social e Seguro de Acidentes do Trabalho;
- b) O pagamento de impostos, taxas e outras obrigações financeiras, que vierem a incidir sobre a execução da obra ou serviços;
- c) Será responsável pela existência de toda e qualquer irregularidade ou simples defeito de execução, comprometendo-se a removê-lo, desde que provenham da má execução do serviço, sem ônus para a Prefeitura;
- d) Os materiais empregados deverão ser de primeira qualidade;
- e) Aprovação dos projetos e devidas licenças através dos órgãos competentes;
- f) Fornecer os projetos complementares;
- g) Manter todos os projetos em local visível no canteiro de obras.



**ESTADO DA PARAÍBA
PREFEITURA MUNICIPAL DE MANAÍRA**

Para qualquer serviço mal executado, a fiscalização terá o direito de modificar, mandar refazer, sem que tal fato acarrete ressarcimento financeiro ou material, bem como a extensão do prazo para conclusão da obra.

FISCALIZAÇÃO

A fiscalização será efetuada pela Prefeitura, através da Divisão de Acompanhamento de Obras, a qual exercerá o controle e a fiscalização da execução da obra em suas diversas fases, e decidirá sobre dúvidas surgidas no decorrer da construção. As anotações necessárias, bem como a discriminação de todos os eventos ocorridos na obra, serão obrigatoriamente registradas no livro Diário de Obra, entre elas:

- a) As condições meteorológicas prejudiciais ao andamento dos trabalhos;
- b) As modificações efetuadas no decorrer da obra;
- c) As consultas à fiscalização;
- d) As datas de conclusão de etapas caracterizadas, de acordo com o cronograma-físico financeiro aprovado;
- e) Os acidentes ocorridos no decurso dos trabalhos;
- f) As respostas às interpelações da fiscalização;
- g) Quaisquer outros fatos que devam ser objeto de registro.

A presença da fiscalização na obra não diminuirá a responsabilidade da empresa contratada quanto à perfeita execução do trabalho.

MEDIDAS DE SEGURANÇA

A execução da obra deverá ser realizada com a adoção de todas as medidas relativas à proteção dos trabalhadores, observando as leis em vigor. O uso de equipamentos de segurança como botas, capacetes, etc., será obrigatório.

Felipe da Silva Santos
Engenheiro Civil
CREA-161420676-7



**ESTADO DA PARAÍBA
PREFEITURA MUNICIPAL DE MANAÍRA**

DISPOSIÇÕES PRELIMINARES

- Caberá ao construtor o planejamento administrativo e técnico, devendo submetê-lo, entretanto, a aprovação prévia da fiscalização.
- A obra de Construção da Unidade Básica de Saúde, será executada de acordo com o Projeto Arquitetônico, Projetos Complementares, especificações técnicas e planilha orçamentária.
- Em caso de omissão das especificações prevalecerá o disposto na planilha orçamentária. Em casos especiais os critérios acima estabelecidos poderão ser alterados durante a execução da obra, mediante prévio entendimento entre a contratada e a contratante, entendimento este cujas conclusões deverão ser expressas por escrito.
- Os Projetos deverão ser registrados junto aos órgãos competentes à custa da contratada, que deverá arcar com os serviços, despachos, taxas e emolumentos que se fizerem necessários.
- As empresas participantes do processo licitatório deverão ter ciência da localização da obra e fazer visita prévia ao local.

Felipe da Silva Santos
Engenheiro Civil
CREA-161420676-7



**ESTADO DA PARAÍBA
PREFEITURA MUNICIPAL DE MANAÍRA**

ESPECIFICAÇÕES TÉCNICAS

1. SERVIÇOS PRELIMINARES

1.1. Placa de Obra

A placa de obra será executada em chapa aço galvanizado nas dimensões indicadas em planilha orçamentaria.

1.2. Regularização de Superfície

Será executado a regularização do terreno da unidade básica de saúde com a utilização de motoniveladora.

1.3. Locação da Obra

A locação da obra será de forma convencional, utilizando gabarito de tábuas corridas pontaletadas a cada 2,00m.

2. MOVIMENTO DE TERRA

Será executado a escavação das valas para implantação das sapatas, onde serão feito também o preparo do fundo dessas valas, sendo colocado após a execução das sapatas em concreto o reaterro apiloado com soquete.

3. INFRAESTRUTURAS - FUNDAÇÕES

A fundação prevista é superficial e do tipo rasa (profundidade menor do que 2,00m), executada em um sistema composto de vigas baldrames em concreto armado, a fim de receber as alvenarias da edificação, e sapatas isoladas em concreto armado, que terão por função principal transferir ao solo subjacente as cargas oriundas da superestrutura, solo este que deverá ter boa capacidade de carga à ruptura, com valor nominal mínimo de 3,33 Kgf/cm² (0,33 MPa).

Felipe da Silva Santos
Engenheiro Civil
CREA-16/1420676-7



**ESTADO DA PARAÍBA
PREFEITURA MUNICIPAL DE MANAÍRA**

A fundação deverá obedecer, criteriosamente, todos os detalhes constantes no projeto estrutural. Todas as seções estão indicadas em projeto e não deverá, nunca, ser executada com dimensões inferiores aos informados. A alvenaria de embasamento com pedra argamassada terá seção mínima conforme indicação em projeto. Por fim, será colocado as vigas baldrame em concreto armado. Em caso de algum recalque no solo, as vigas baldrame ajudaram a manter a elevação no mesmo nível, evitando o aparecimento de trincas na parede.

As sapatas isoladas serão em concreto armado com Fck mínimo de 25 MPa, nas dimensões conforme projeto estrutural, assentadas sobre solo que tenha resistência à ruptura acima de 0,2 MPa e lastro de concreto simples, concreto magro, com 5cm de espessura, nas quais também serão embutidos os “arranques” dos pilares, formando o “pescoço” de cada pilar, e que serão preenchidos com concreto de resistência característica mínima de 25 MPa.

A escavação das vigas baldrame deverão ser executadas com dimensões de acordo com o projeto estrutural no projeto de forma das fundações, que marcam os perímetros que as mesmas serão executadas, logo após as sapatas sejam devidamente marcadas seguindo o projeto de locação. As escavações destas devem ser executadas apenas nos perímetros onde não há escavação de sapatas, evitando assim sobreposições entres estas.

4. SUPERESTRUTURA

4.1. Generalidades

Estas especificações abrangem toda a execução da estrutura de concreto armado da obra, quanto ao fornecimento de materiais, manufatura, cura e proteção. Neste caso deverão ser seguidas as normas, especificações e métodos brasileiros, principalmente, o atendimento à NBR 6118/2014, no qual está fundamentado o projeto estrutural.

Rigorosamente serão observadas e obedecidas todas as particularidades do

Felipe da Silva Santos
Engenheiro Civil
CREA-161420676-7



ESTADO DA PARAÍBA
PREFEITURA MUNICIPAL DE MANAÍRA

projeto arquitetônico e estrutural, a fim de que haja perfeita concordância entre eles na execução dos serviços.

Nenhum elemento estrutural, ou seu conjunto, poderá ser executado sem a prévia e minuciosa verificação da construtora, das perfeitas disposições, dimensões, ligações e escoramentos das formas e armaduras correspondentes, bem como do exame da correta colocação da canalização elétrica, telefônica, hidráulica, águas pluviais, sanitária e outras que eventualmente poderão ser embutidas na massa de concreto.

A execução de qualquer parte da estrutura, de acordo com o projeto estrutural fornecido, implicará na integral responsabilidade da Construtora pela sua resistência e estabilidade.

As passagens dos tubos pelos furos em vigas e outros elementos estruturais, deverão obedecer rigorosamente ao projeto, não sendo permitida mudança em suas posições. Sempre que necessário, será verificada a impermeabilização nas juntas dos elementos embutidos.

Sempre que a Construtora tiver dúvida a respeito da estabilidade dos elementos estruturais, solicitará prova de carga para se avaliar a qualidade e resistência das peças.

A Empreiteira locará a estrutura com todo o rigor possível e necessário, sendo responsável por qualquer desvio de alinhamento, prumo ou nível, correndo por sua conta eventual demolição, assim como a reconstrução dos serviços julgados imperfeitos pelo proprietário.

Antes de iniciar os serviços, a Construtora deverá verificar as cotas referentes ao nivelamento e locação do projeto.

4.2. Materiais componentes

4.2.1. Aço para concreto armado

Todo o aço empregado será do tipo CA-50 e CA-60. As barras de aço utilizadas para as armaduras das peças de concreto armado, bem como sua montagem,



**ESTADO DA PARAÍBA
PREFEITURA MUNICIPAL DE MANAÍRA**

deverão atender às prescrições das Normas Brasileiras que regem o assunto. De modo geral, as barras de aço deverão apresentar suficiente homogeneidade quanto as suas características geométricas e mecânicas, e não apresentar defeitos prejudiciais, tais como bolhas, fissuras, esfoliações e corrosão.

4.2.2. Agregados

- **Miúdo**

Deverá ser utilizada areia natural de quartzo ou areia artificial resultante da britagem de rochas estáveis, com granulometria que se enquadre nas especificações da NBR 7211/2005 da ABNT. Este material deverá estar isento de substâncias nocivas à sua utilização, como mica, materiais friáveis, gravetos, matéria orgânica, torrões de argila e outras.

- **Graúdo**

Deverão ser utilizadas pedras britadas nº 1 e nº 2, provenientes da britagem de rochas sãs, totalmente puras de substâncias nocivas, como torrões de argila, material pulverulento, graveto e outras. Sua composição granulométrica enquadrar-se-á rigorosamente no especificado da NBR 7211/2005.

4.2.3. Água

A água usada no amassamento do concreto será limpa e isenta de materiais siltsos, sais, álcalis, ácidos, óleos, orgânicos ou qualquer outra substância prejudicial à mistura. A princípio, água potável poderá ser utilizada, porém sempre que se suspeitar de que a água local ou a disponível possa conter substâncias prejudiciais, deverão ser providenciadas análises físico químicas. Cabe ressaltar que água com limite de turbidez até 2.000 partes por milhão, poderá ser utilizada. Se esse limite for ultrapassado, a água deverá ser previamente decantada.

4.2.4. Cimento

O cimento empregado no preparo do concreto deverá atender as especificações e os ensaios da ABNT. O Cimento Portland Comum atenderá a NBR 5732/1991. O armazenamento do cimento na obra será feito de modo a eliminar a possibilidade de qualquer dano total ou parcial, ou ainda misturas de cimento de diversas procedências

Felipe da Silva Santos
Engenheiro Civil
CREA-161420676-7



**ESTADO DA PARAÍBA
PREFEITURA MUNICIPAL DE MANAÍRA**

ou idades. O empilhamento de sacos de cimento não deverá ultrapassar o montante de 10 sacos, para garantir a qualidade das primeiras fileiras.

O prazo máximo para armazenamento em locais secos e ventilados será de 30 dias. Vencido esse prazo, o cimento somente poderá ser usado com a aprovação da Fiscalização, que poderá indicar as peças que receberão concreto com cimento além daquela idade. Para cada partida de cimento será fornecido o certificado de origem correspondente. Não será permitido o emprego de cimento com mais de uma marca ou procedência na mesma concretagem.

4.3. Armazenamento

De um modo geral, os materiais deverão ser armazenados de forma a assegurar as características exigidas para seu emprego e em locais que não interfiram com a circulação nos canteiros.

4.3.1. Aços

Os aços deverão ser depositados em pátios cobertos, colocados sobre travessas de madeira e classificados conforme tipo e bitola.

4.3.2. Agregados

Os agregados serão estocados conforme sua granulometria em locais limpos e drenados, de modo que não sejam contaminados por ocasião das chuvas. A quantidade a ser estocada deverá ser suficiente para garantir a continuidade dos serviços na obra.

4.3.3. Cimento

O armazenamento, após o recebimento na obra, far-se-á em depósitos isentos de umidade, à prova d'água, adequadamente ventilados e providos de assoalho isolado do solo. Devem ser atendidas as prescrições da NBR 5732/1991 sobre o assunto.

4.3.4. Madeiras

As madeiras serão armazenadas em locais abrigados, com suficiente espaçamento entre as pilhas, para prevenção de incêndio. O material proveniente da desforma, quando não for mais aproveitável, será retirado das áreas de trabalho, sendo

Felipe da Silva Santos
Engenheiro Civil
CREA-161420676-7



ESTADO DA PARAÍBA
PREFEITURA MUNICIPAL DE MANAÍRA

proibida sua doação a terceiros.

4.4. Formas

4.4.1. Generalidades

A planta das formas será parte integrante do Projeto Estrutural, sendo que sua execução deverá atender às prescrições constantes na NBR 6118/2014 e às demais normas pertinentes aos materiais empregados (madeira e aço).

4.4.2. Materiais

Os materiais de execução das formas serão compatíveis com o acabamento desejado e indicado no projeto. Partes da estrutura não visíveis poderão ser executadas com madeira serrada bruta.

Para as partes aparentes, será exigido o uso de chapas compensadas (tipo madeirite), madeira aparelhada, madeira em bruto revestida com chapa metálica, ou simplesmente outros tipos de materiais, conforme a conveniência da execução, desde que sua utilização não prejudique o acabamento final.

O reaproveitamento dos materiais usados nas formas será permitido desde que se realize a conveniente limpeza e se verifique que eles estão isentos de deformações.

4.4.3. Execução

As formas e seus escoramentos deverão ter suficiente resistência para que as deformações, devido à ação das cargas atuantes e das variações de temperatura e umidade, sejam desprezíveis. As formas serão construídas corretamente para reproduzir os contornos, as linhas e as dimensões requeridas no projeto estrutural.

Garantir-se-á a vedação das formas, de modo a não permitir fuga da nata de cimento. A amarração e o espaçamento das formas deverão ser feitas através de tensor passando por tubo plástico rígido de diâmetro conveniente e com espaçamento uniforme. Após a desforma e retirada dos tubos, seus vazios serão vedados com graute.

A ferragem será mantida afastada das formas por meio de pastilhas de concreto, ou espaçadores próprios em material plástico injetado, porém não se admitirá uso de tacos de madeira.

Felipe da Silva Santos
Engenheiro Civil
CREA-161420676-7



ESTADO DA PARAÍBA
PREFEITURA MUNICIPAL DE MANAÍRA

Os pregos serão usados de modo a não permanecerem encravados no concreto após a desforma. No caso de alvenaria com tijolos de barro, poder-se-á utilizar a elevação destas, como forma na execução de pilares e o respaldo das paredes como fundo de forma das vigas, desde que as dimensões das peças estruturais sejam respeitadas e que as demais faces das peças sejam fechadas com cuidados específicos de vedação, alinhamento, prumo e travamento.

Na forma dos pilares deverão ser previstas janelas (abertura) no local da emenda, para limpeza da junta concretada.

4.4.4. Escoramento

As formas deverão ser providas de escoramento e travamento, convenientemente dimensionados e dispostos, de modo a evitar deformações, em obediência ao que prescreve a NBR 6118/2014.

4.4.5. Precauções anteriores ao lançamento do concreto

Antes do lançamento do concreto, serão conferidas as medidas e as posições das formas, a fim de assegurar que a geometria da estrutura corresponda ao projeto, com tolerâncias previstas na NBR 6118/2014.

As superfícies que ficarão em contato com o concreto serão limpas, livres de incrustações de nata ou outros materiais estranhos. As formas absorventes serão convenientemente molhadas até a saturação, fazendo-se furos para escoamento de água em excesso.

4.5. Armaduras

4.5.1. Generalidades

As armaduras serão constituídas por vergalhões de aço do tipo CA-50A e fios do tipo CA-60, bitolas especificadas em projeto e deverão obedecer rigorosamente aos preceitos das normas e especificações contidos na NBR 6118/2014. Para efeito de aceitação de cada lote de aço, a Construtora providenciará a realização dos correspondentes ensaios de dobramento e tração, através de laboratório idôneo, de acordo com as NBR ISO 6892/2002 e NBR 6153/1988 da ABNT. Os lotes serão aceitos

Renê da Silva Santos
Engenheiro Civil
CREA-161420676-7



ESTADO DA PARAÍBA
PREFEITURA MUNICIPAL DE MANAÍRA

ou rejeitados de conformidade com os resultados dos ensaios exigidos na *NBR 7480/2007*.

Para montagem das armaduras, será utilizado o arame recozido nº 18 em laçada dupla, sendo permitida a solda apenas se atendidas condições previstas na *NBR 6118/2014*.

A Construtora deverá executar todas as armaduras de aço, incluindo estribos, fixadores, arames, amarrações e barras de ancoragem, travas, emendas por superposição ou solda, e tudo o mais que for necessário, para a perfeita execução desses serviços de acordo com as indicações do projeto.

Para armaduras de espera, indicadas em projeto, utilizar revestimento polimérico inibidor de corrosão para proteger suas extremidades, empregando-o da seguinte forma: como substrato, devendo as armaduras estar limpas e isentas de ferrugem, óleo, graxa, nata de cimento e outras substâncias incrustas, mediante lixamento ou jateamento de areia; como aplicador, garantida a perfeita mistura ao aplicar o revestimento inibidor de corrosão com trincha de cerdas médias, até atingir a espessura aproximada de 0,5mm. A segunda demão será feita em 2 ou 3 horas após a primeira, ficando a espessura final de película para duas demãos estimada em 1mm.

As armaduras serão de preferência revestidas em toda a superfície com o revestimento inibidor de corrosão.

É recomendável que as superfícies de concreto adjacentes às armaduras tratadas com o revestimento inibidor de corrosão, também sejam revestidas com o mesmo material, em duas demãos, aplicadas a trincha.

Antes de aplicar a argamassa de reparo propriamente dita, aguardar no mínimo 24 horas.

4.5.2. Cobertura de concreto

Qualquer armadura, inclusive de distribuição, de montagem e estribos, terá cobertura de concreto nunca menor que as espessuras prescritas na *NBR 6118/2014*.

Felipe da Silva Santos
Engenheiro Civil
CREA-161420676-7



**ESTADO DA PARAÍBA
PREFEITURA MUNICIPAL DE MANAÍRA**

Para garantia do recobrimento mínimo preconizado em projeto, serão confeccionadas pastilhas de concreto com espessuras iguais à cobertura prevista. A resistência do concreto das pastilhas deverá ser igual ou superior a do concreto das peças as quais serão incorporadas. As pastilhas serão providas de arames para fixação nas armaduras.

4.5.3. Limpeza

As barras de aço deverão ser convenientemente limpas de qualquer substância prejudicial à aderência, retirando-se as camadas eventualmente destacadas por oxidação.

De preferência, desde que viável, a limpeza da armadura será feita fora das respectivas formas.

Quando feita em armaduras já montadas nas formas, será cuidadosamente executada, de modo a garantir que os materiais provenientes dessa limpeza não permaneçam retidos nas próprias formas.

4.5.4. Dobramento

O dobramento das barras, inclusive para ganchos, deverá ser feito com raios de curvatura previstos no projeto, respeitados os mínimos estabelecidos na NBR 6118/2014. As barras não poderão ser dobradas junto a emendas com solda.

4.5.5. Emendas

As emendas de barras da armadura deverão ser feitas de acordo com o previsto no projeto, respeitando-se as prescrições contidas na NBR 6118/2014.

As que não forem previstas, só poderão ser localizadas e executadas conforme a mencionada norma.

4.5.6. Fixadores e espaçadores

Para manter o posicionamento da armadura e durante as operações de montagem, lançamento e adensamento do concreto, é permitido o uso de fixadores e espaçadores, desde que fique garantido o recobrimento mínimo preconizado no projeto e que sejam totalmente envolvidas pelo concreto, de modo a não provocarem manchas



**ESTADO DA PARAÍBA
PREFEITURA MUNICIPAL DE MANAÍRA**

ou deterioração nas superfícies externas.

4.5.7. Proteção

Antes e durante o lançamento do concreto, as plataformas de serviço deverão estar dispostas de modo a não acarretarem deslocamento nas armaduras.

As barras de espera deverão ser protegidas contra a oxidação através de pintura com nata de cimento ou óleo solúvel e, na retomada da concretagem, serão limpas de modo a permitir uma boa aderência.

4.6. Preparo do concreto

4.6.1. Generalidades

O preparo do concreto será executado mediante equipamento apropriado e bem dimensionado, em função das quantidades e prazos estabelecidos da obra.

O concreto empregado na execução das peças deverá satisfazer rigorosamente às condições de resistência, durabilidade e impermeabilidade adequada as condições de exposição, assim como obedecer, além destas especificações, as recomendações das normas vigentes da ABNT.

4.6.2. Materiais

Será exigido o emprego de materiais com qualidade rigorosamente uniforme, sendo os agregados de uma só procedência, a correta utilização dos agregados graúdos e miúdos, de acordo com as dimensões das peças a serem concretadas, e fixação do fator água-cimento, tendo em vista a resistência e a trabalhabilidade do concreto compatível com as dimensões e acabamento das peças.

O cimento, a areia e a pedra a serem empregados no preparo do concreto aparente, deverão ser sempre da mesma procedência, atestada pelas notas fiscais dos fornecedores e comprovadas por inspeções visuais, antes do recebimento, complementadas pelos testes, quando necessários.

No caso de uso de aditivos aceleradores de pega, plastificantes, incorporadores de ar impermeabilizantes, esses serão prescritos pela Construtora em consonância com o

Felipe da Silva Santos
Engenheiro Civil
CREA-161420676-7



**ESTADO DA PARAÍBA
PREFEITURA MUNICIPAL DE MANAÍRA**

projeto estrutural. Vedar-se-á o uso de aditivos que contenham cloreto de cálcio.

4.6.3. Ensaios

Os ensaios para caracterização dos materiais e os testes para fixação dos traços, serão realizados por laboratórios idôneos e os resultados apresentados para aprovação da Fiscalização, antes do início de cada etapa do trabalho.

Todos os materiais recebidos na obra ou utilizados em usina serão previamente testados para comprovação de sua adequação ao traço adotado.

Deverão ser preparados séries de corpos de prova de concreto a serem testados em laboratórios de qualidade reconhecida. Cada série será representada por quatro corpos de prova onde dois deles serão rompidos aos sete dias de moldagem e os demais com 28 dias.

Caso utilizado concreto usinado deverá se obter uma série de cada caminhão betoneira.

4.6.4. Dosagem

Todos os materiais componentes do concreto serão dosados ou proporcionados de maneira a produzir uma mistura trabalhável em que as quantidades de cimento e água sejam mínimas necessárias para obtenção de um concreto denso, resistente e durável.

Na dosagem cuidados especiais deverão ser tomados a fim de que a elevação da temperatura seja a mínima possível.

4.7. Mistura e amassamento do concreto

O concreto preparado no canteiro de serviços deverá ser misturado em betoneiras, a fim de possibilitar maior uniformidade e rapidez na mistura.

O amassamento mecânico em canteiro durará, sem interrupção, o tempo necessário para permitir a homogeneização da mistura de todos os elementos, inclusive eventuais aditivos; a duração necessária aumentará com o volume de concreto amassado e será tanto maior quanto mais seco for o concreto.

Felipe da Silva Santos
Engenheiro Civil
CREA-161420676-7



**ESTADO DA PARAÍBA
PREFEITURA MUNICIPAL DE MANAÍRA**

O tempo mínimo para o amassamento deverá atender à NBR 6118/2014, e a adição da água será efetuada sob o controle rigoroso da Construtora.

4.8. Transporte do concreto

O concreto será transportado até as formas no menor intervalo de tempo possível. Nesse sentido, os meios de transporte serão tais, que fique assegurado o mínimo de tempo gasto no percurso e que se evite a segregação dos agregados ou uma variação na trabalhabilidade da mistura. Para tanto, seguir-se-á o disposto na NBR 6118/2014.

4.9. Lançamento do concreto

O lançamento do concreto obedecerá ao plano prévio específico, não se tolerando juntas de concretagem não previstas no referido plano. No caso de pilares, deve-se concretá-los até o nível do fundo das vigas, antes de colocar as armações das respectivas lajes e vigas.

O lançamento do concreto nunca deverá ser feito a uma altura superior a 2,0 metros. A utilização de tremonha (tubo com funil) é recomendável.

Toda concretagem deverá ter acompanhamento do engenheiro responsável da obra.

O início de cada operação de lançamento está condicionado à realização dos ensaios de abatimento (SLUMP TEST), em cada betonada ou caminhão-betoneira. Para todo concreto estrutural o SLUMP admitido estará compreendido entre 5 e 10, devendo obedecer ao indicado no projeto estrutural.

O concreto só será lançado depois que todo o trabalho de formas, instalação de peças embutidas e preparação das superfícies estiverem inteiramente conclusos e aprovados.

Todas as superfícies e peças embutidas que tenham sido incrustadas com argamassa proveniente de concretagem serão limpas antes que o concreto adjacente ou de envolvimento seja lançado.

Especiais cuidados serão tomados na limpeza das formas com ar

Felipe da Silva Santo
Engenheiro Civil
CREA-161420676-7



ESTADO DA PARAÍBA
PREFEITURA MUNICIPAL DE MANAÍRA

comprimido e equipamentos manuais, especialmente em pontos baixos, onde poderá ser feita abertura de filtros ou janelas nas formas, para remoção de sujeiras.

O concreto deverá ser depositado nas formas, tanto quanto possível e praticável, diretamente em sua posição final e não deverá fluir de maneira a provocar sua segregação.

No caso de pilares, para evitar formação de vazios antes da sua concretagem, deve-se colocar na forma (na base do pilar) uma argamassa de cimento e areia usando o mesmo fator água e cimento do concreto, com 3 a 4 cm de altura.

O lançamento será contínuo e conduzido de forma a não haver interrupções superiores ao tempo de pega do concreto.

Uma vez iniciada a concretagem de um lance, a operação deverá ser contínua e somente terminada nas juntas preestabelecidas. Por outro lado, a operação de lançamento deverá ser tal que o efeito de retração inicial do concreto seja mínimo possível.

Caso seja realmente necessária a interrupção de uma peça qualquer (viga, laje, parede, etc.), a junta de concreto deverá ser executada onde forem menores os esforços de cisalhamento.

Deverão ser tomadas precauções para garantir a resistência que poderá agir na superfície da junta, com base em se deixar barras suplementares no concreto mais velho. Antes de reiniciar-se o lançamento, deverá ser removida a nata e feita limpeza na superfície da junta.

Cada camada de concreto deverá ser consolidada até o máximo praticável em termos de densidade e deverão ser evitados vazios ou ninhos, de tal maneira que o concreto seja perfeitamente confinado junto às formas e peças embutidas.

4.10. Adensamento do concreto

Durante e imediatamente após o lançamento, o concreto deverá ser vibrado com equipamento adequado à sua trabalhabilidade. O adensamento será cuidadoso para que o concreto preencha todos os vazios das formas.



ESTADO DA PARAÍBA
PREFEITURA MUNICIPAL DE MANAÍRA

Durante o adensamento tomar-se-ão as precauções necessárias para que não se formem nichos ou haja segregação dos materiais; dever-se-á evitar a vibração da armadura para que não se formem vazios ao seu redor, com prejuízo da aderência.

O adensamento do concreto se fará por meio de equipamentos mecânicos através de vibradores de imersão, de configuração e dimensões adequadas às várias peças a serem preenchidas, a critério da Fiscalização.

Para as lajes poderão ser utilizados vibradores de placa. A utilização de vibradores de forma estará condicionada à medidas especiais, visando assegurar a imobilidade e indeformabilidade dos moldes.

Os vibradores de imersão não serão operados contra formas, peças embutidas e armaduras. A vibração deverá ser completada por meio de ancinhos e equipamentos manuais, principalmente onde a aparência e qualidade da peça estrutural é requisito importante.

Sempre será observado, rigorosa e estritamente, o contido nas prescrições da norma NBR 6118/2014.

4.11. Cura do concreto

Será cuidadosamente executada a cura de todas as superfícies expostas, com o objetivo de impedir a perda da água destinada à hidratação do cimento.

Durante o período de endurecimento do concreto, suas superfícies deverão ser protegidas contra chuvas, secagem, mudanças bruscas de temperatura, choques e vibrações que possam produzir fissuras ou prejudicar a aderência com a armadura.

Para impedir a secagem prematura, as superfícies de concreto serão abundantemente umedecidas com água, durante pelo menos 7 (sete) dias após o lançamento. Como alternativa, poderá ser aplicado agente químico de cura, de modo que a superfície seja protegida pela formação de uma película impermeável.

Não poderão ser usados processos de cura que descolorem as superfícies expostas

Felipe da Silva Santos
Engenheiro Civil
CREA-161420676-7



ESTADO DA PARAÍBA
PREFEITURA MUNICIPAL DE MANAÍRA

do concreto ou que reduzam a aderência ou penetração das camadas de acabamento que vierem a ser aplicadas.

Todo o concreto não protegido por formas e todo aquele já desformado, deverá ser curado imediatamente após ele ter endurecido o suficiente para evitar danos nas suas superfícies.

O método de cura dependerá das condições no campo e do tipo de estrutura em que será executada.

4.12. Desforma da estrutura

As formas serão mantidas no local até que o concreto tenha adquirido resistência para suportar com segurança seu peso próprio e as demais cargas atuantes, e as superfícies tenham suficiente dureza para não sofrerem danos na ocasião da sua retirada.

A Construtora providenciará a retirada das formas, obedecendo à NBR 6118/2014, de maneira e não prejudicar as peças executadas.

Os prazos mínimos para a retirada das formas deverão ser *de* 3 (três) dias para faces laterais das vigas, 14 (quatorze) dias para faces inferiores, deixando-se pontaletes bem cunhados e convenientemente espaçados, a fim de garantir estabilidade mecânica à estrutura.

4.13. Reparos estruturais

No caso de falhas nas peças concretadas, serão providenciadas medidas corretivas, compreendendo demolição, remoção do material demolido e recomposição com emprego de materiais adequados.

As pequenas cavidades, falhas menores ou imperfeições que eventualmente resultarem em superfícies defeituosas, obrigatoriamente serão reparadas, de modo a se obter as características do concreto inicial. As rebarbas e saliências maiores que eventualmente ocorrerem serão eliminadas.

Felipe da Silva Santos
Engenheiro Civil
CREA-161420676-7



**ESTADO DA PARAÍBA
PREFEITURA MUNICIPAL DE MANAÍRA**

4.14. Pilares

Deverão ser executados de acordo com o projeto estrutural, respeitando suas especificações, locação, dimensão e prumo, com resistência mínima à compressão de 25 MPa.

4.15. Vigas

Também deverão ser executadas em obediência ao projeto estrutural, quanto a dimensões, alinhamento, esquadro e prumo, bem como terão resistência mínima à compressão de 25 MPa.

4.16. Lajes

As lajes deverão obedecer ao especificado no projeto estrutural. Serão do tipo pré moldadas. A construtora deverá contratar empresa especializada em lajes pré moldadas, devendo, também, exigir ART sobre as peças específicas.

4.17. Vergas

Todos os vãos de portas e janelas levarão vergas pré-moldadas de concreto armado com $F_{ck} = 20$ MPa com dimensões de 10x10cm.

4.18. Tolerância na execução da estrutura

Na construção da estrutura da obra não serão tolerados desvios dos alinhamentos, níveis e dimensões fixadas nos desenhos que excedam aos limites indicados a seguir descritos: a) dimensões de pilares, vigas e lajes: por falta 5 mm e por excesso 10 mm; b) dimensões das fundações: por falta 10 mm e por excesso 30 mm.

4.19. Aceitação da estrutura

Satisfeitas as condições do projeto estrutural e destas especificações, a aceitação da estrutura far-se-á mediante o contido nas prescrições da norma NBR 6118/2014.

Felipe da Silva Santos
Engenheiro Civil
CREA-161420676-7



ESTADO DA PARAÍBA
PREFEITURA MUNICIPAL DE MANAÍRA

5. ELEVAÇÃO

Todas as paredes serão assentadas em 1/2 vez (em pé), conforme projeto arquitetônico, executados com tijolos de barro cozido, de 8 furos, de boa qualidade, bem cozidos, leves, duros, sonoros, com ranhuras nas faces e quebra máxima de 3% (três por cento), coloração uniforme, sem manchas nem empenamentos, com taxa de absorção de umidade máxima de 20% e taxa de compressão de 14 kg/cm², que atendam à EB 20, com dimensão mínima (0,09 x 0,19 x 0,39m).

A alvenaria deverá ser assentada com argamassa mista no traço de 1: 2: 8 (cal hidratada e areia), revolvida em betoneira até obter-se mistura homogênea. A espessura desta argamassa deverá ser de 10mm, não podendo ultrapassar 15 mm, e as espessuras das alvenarias deverão ser aquelas constantes no projeto arquitetônico.

As superfícies de concreto que tiveram contato com alvenaria levarão previamente chapisco de cimento e areia grossa no traço 1:3, e os tijolos deverão ser bem molhados antes da sua colocação.

O assentamento dos tijolos será executado com juntas de amarração e as fiadas deverão ser perfeitamente alinhadas e aprumadas. As juntas serão alisadas com ponta de colher.

As alvenarias apoiadas nas vigas baldrame serão executadas, no mínimo, 24 horas após a impermeabilização desses elementos. Nesses serviços de impermeabilização deverão ser tomados todos os cuidados para garantir que a alvenaria fique estanque e, conseqüentemente, evitar o aparecimento de umidade ascendente.

Será executado alvenaria de vedação com elemento vazado de concreto (cobogó) de 7x50x50cm e argamassa de assentamento com preparo em betoneira, conforme projeto arquitetônico.

Engenheiro Civil
CREA-161420676-7



**ESTADO DA PARAÍBA
PREFEITURA MUNICIPAL DE MANAÍRA**

6. INSTALAÇÕES HIDROSSANITÁRIAS

Será feito a implantação de sistema hidros sanitário para a unidade básica de saúde, conforme projetos hidráulico e sanitário.

Por fim, deverá ser executada a limpeza geral em todos os setores, com remoção de restos de argamassa, sobras de pintura e entulhos para entrega do serviço contratado.

7. INSTALAÇÕES ELÉTRICAS

Considerações Gerais

As instalações elétricas serão executadas de acordo com o projeto elétrico de baixa tensão, fundamentado na NBR 5410/2004.

- Entrada e medição para energia elétrica.
- Quadros de distribuição de circuitos e respectivos cabos alimentadores para a elétrica.
- Distribuição de circuitos de iluminação, interruptores e tomadas.
- Fornecimento e colocação de luminárias internas.

Sistemas de Instalação e Procedimentos Executivos

Quadro Elétrico

A alimentação entre os quadros será por meio de dutos subterrâneos e cabos, sendo que cada quadro unitário (inclusive o geral) será formado pelo seguinte sistema:

- Barramento em cobre com parafusos e conectores.
- Disjuntores monopolares, (suporte e parafusos), de 10 a 30 A.
- Caixa com porta metálica e pintura eletrostática com chaves.

Disjuntores

Os disjuntores serão instalados conforme orientação do fabricante e do projeto elétrico. Em geral serão seguidas as seguintes etapas:

- Fixação dos disjuntores na estrutura do quadro de disjuntores;

Felipe da Silva Santos
Engenheiro Civil
CREA-161420676-7



**ESTADO DA PARAÍBA
PREFEITURA MUNICIPAL DE MANAÍRA**

- Ligação elétrica dos disjuntores;
- Abertura no contra-espelho do quadro, da passagem para as alavancas dos disjuntores;
- Fixação do contra-espelho no quadro;
- Ajuste da porta do quadro;
- Teste dos disjuntores.

Antes da energização do disjuntor, deverá ser verificada a livre movimentação da alavanca através do acionamento da mesma.

Circuitos Elétricos Alimentadores

Do quadro de distribuição partirão os circuitos alimentadores para atender à iluminação, aos interruptores e às tomadas do interior da edificação.

Toda a rede de distribuição e alimentação de energia elétrica será executada com eletrodutos de PVC flexíveis corrugados e/ou rígidos roscáveis, compatíveis com o número de condutores que passam pelo seu interior.

Luminárias, interruptores, tomadas

As luminárias serão do tipo de sobrepor plafon com iluminação de tipo LED de 24w, conforme indicado no projeto elétrico.

As tomadas serão de embutir na parede, tipo universal, com haste para pinos chatos e redondos, segundo normatização recente da ABNT, unipolares de 10 e 20 A com tensão nominal segundo a rede elétrica local, com placa de poliestireno cinza de alto impacto.

Os interruptores empregados serão conforme projeto, silenciosos e com teclas de embutir, unipolares de 10A, placa em poliestireno cinza (alto impacto).

Felipe da Silva Santos
Engenheiro Civil
CREA 161420676-7



**ESTADO DA PARAÍBA
PREFEITURA MUNICIPAL DE MANAÍRA**

8. REVESTIMENTO/PINTURA

8.1. Chapisco aplicado em alvenaria

Na alvenaria, será aplicado inicialmente um chapisco com traço 1:3 de espessura 0,5cm, preparo mecânico da argamassa nas faces aparentes.

8.2. Massa única

Após a aplicação do chapisco, será aplicada a massa única, para recebimento de pintura, com argamassa de traço 1:2:8, preparo mecânico em betoneira, aplicada manualmente, com espessura de 20mm.

8.3. Revestimento Cerâmico em Paredes

Nos locais indicados em projeto será executado revestimento cerâmico nas paredes com dimensões de 10x10 e 20x20 conforme planilha orçamentaria.

8.4. Aplicação de massa látex em teto e parede

Será executado massa látex em teto uma demão e em paredes duas demãos.

8.5. Aplicação manual de pintura em teto e parede

Será executado aplicação manual de pintura com tinta látex acrílica em teto e paredes, duas demãos.

9. PAVIMENTAÇÃO

9.1. Lastro de Concreto

Será feito a execução de lastro de concreto magro, aplicado em pisos, lajes sobre solo ou radiers, espessura de 5 cm.

9.2. Contra piso Autonivelante

Será feito a execução de contra piso com argamassa autonivelante, aplicado sobre laje, aderido, espessura 2cm.

Felipe da Silva Santos
Engenheiro Civil
CREA-161420676-7



**ESTADO DA PARAÍBA
PREFEITURA MUNICIPAL DE MANAÍRA**

9.3. Revestimento Cerâmico

Será executado revestimento cerâmico para piso com placas tipo esmaltada extra de dimensões 45x45 cm aplicada em ambientes de área maior que 10 m².

9.4. Piso em Granilite

Será executado nos locais indicados em projeto arquitetônico, piso em granilite, marmorite ou granitina em ambientes internos, com espessura de 8 mm, incluso mistura em betoneira, colocação das juntas, aplicação do piso, 4 polimentos com politriz, estucamento, selador e cera.

9.5. Piso Intertravado

Será feito a execução de passeio em piso intertravado, com bloco retangular cor natural de 20 x 10 cm, espessura 6 cm.

10. ESQUADRIAS

10.1. Portas de Alumínio e Vidro

As dimensões das portas serão variadas, sendo de alumínio e vidro, conforme projeto arquitetônico.

10.2. Janelas de Alumínio

As janelas possuirão dimensões variadas, e estão indicadas no quadro de esquadrias junto ao projeto arquitetônico.

11. COBERTURA/FORRO

Será instalado forro em placas de gesso, para ambientes comerciais nos ambientes indicados em projeto.

Será feita a implantação da coberta da unidade básica de saúde, sendo executado trama de madeira para recebimento de telha fibrocimento como mostra o projeto anexo. Será colocado calhas em chapa de aço galvanizado e instalação de rufo em chapa de aço galvanizado conforme projeto.

Felipe da Silva Santos
Engenheiro Civil
CREA-161420676-7



**ESTADO DA PARAÍBA
PREFEITURA MUNICIPAL DE MANAÍRA**

12. LOUÇAS E METAIS

Os aparelhos, acessórios e metais sanitários seguirão especificações neles contidas e serão instalados por profissionais especializados, sendo revisados e testados após sua colocação e antes da entrega da obra.

13. ARBORIZAÇÃO

Para o jardim frontal da unidade básica de saúde, será feito o plantio de grama batatais em placas e arbusto ou cerca viva, conforme projeto arquitetônico em anexo.

14. SERVIÇOS FINAIS

Será executado grade de ferro com gradil em barra chata 3/4" x 1/8", inclusive ferrolho e dobradiças conforme projeto arquitetônico.

Após o termino da obra, será feito a limpeza geral da mesma, sendo entregue em perfeito funcionamento.

CONSIDERAÇÕES FINAIS

Em caso de divergência entre as informações existentes no projeto de arquitetura e memorial descritivo com os presentes na planilha orçamentária, deverão prevalecer as informações da planilha orçamentária.

Felipe da Silva Santos
Engenheiro Civil
CREA-161420676-7

	Obra	Bancos	B.D.I.	Encargos Sociais
	Construção de UBS no Sitio Olho d'água dos Antônios-Zona rural de Manaíra - PB	SINAPI - 10/2023 - Paraíba ORSE - 09/2023 - Sergipe	26,7%	Desonerado: Horista: 84,05% Mensalista: 46,32%

Orçamento Sintético

Item	Código	Banco	Descrição	Und	Quant.	Valor Unit	Valor Unit	Total	Peso (%)
1			SERVIÇOS PRELIMINARES					4.565,95	2,61 %
1.1	103689	SINAPI	FORNECIMENTO E INSTALAÇÃO DE PLACA DE OBRA COM CHAPA GALVANIZADA E ESTRUTURA DE MADEIRA. AF_03/2022_PS	m²	8	310,63	393,56	3.148,48	1,80 %
1.2	99059	SINAPI	LOCACAO CONVENCIONAL DE OBRA, UTILIZANDO GABARITO DE TÁBUAS CORRIDAS PONTALETADAS A CADA 2,00M - 2 UTILIZAÇÕES. AF_10/2018	M	22,4	49,95	63,28	1.417,47	0,81 %
2			DEMOLIÇÃO E REMOÇÃO					10.082,06	5,77 %
2.1	97622	SINAPI	DEMOLIÇÃO DE ALVENARIA DE BLOCO FURADO, DE FORMA MANUAL, SEM REAPROVEITAMENTO. AF_09/2023	m³	4,15	43,15	54,67	226,88	0,13 %
2.2	4484	ORSE	Remoção, lavagem e reassentamento de telhas de barro tipo colonial	m²	138,96	39,16	49,61	6.893,80	3,95 %
2.3	97650	SINAPI	REMOÇÃO DE TRAMA DE MADEIRA PARA COBERTURA, DE FORMA MANUAL, SEM REAPROVEITAMENTO. AF_09/2023	m²	138,96	5,82	7,37	1.024,13	0,59 %
2.4	97640	SINAPI	REMOÇÃO DE FORROS DE DRYWALL, PVC E FIBROMINERAL, DE FORMA MANUAL, SEM REAPROVEITAMENTO. AF_09/2023	m²	114,44	1,40	1,77	202,55	0,12 %
2.5	97642	SINAPI	REMOÇÃO DE TRAMA METÁLICA OU DE MADEIRA PARA FORRO, DE FORMA MANUAL, SEM REAPROVEITAMENTO. AF_09/2023	m²	114,44	2,01	2,54	290,67	0,17 %
2.6	104789	SINAPI	DEMOLIÇÃO DE PISO DE CONCRETO SIMPLES, DE FORMA MANUAL, SEM REAPROVEITAMENTO. AF_09/2023	m³	5,72	151,88	192,43	1.100,69	0,63 %
2.7	97644	SINAPI	REMOÇÃO DE PORTAS, DE FORMA MANUAL, SEM REAPROVEITAMENTO. AF_09/2023	m²	6,93	7,26	9,19	63,68	0,04 %
2.8	97645	SINAPI	REMOÇÃO DE JANELAS, DE FORMA MANUAL, SEM REAPROVEITAMENTO. AF_09/2023	m²	10,75	18,76	23,76	255,42	0,15 %

Felipe da Silva Santos
 Engenheiro Civil
 CREA-761420676-7

2.9	97663	SINAPI	REMOÇÃO DE LOUÇAS, DE FORMA MANUAL, SEM REAPROVEITAMENTO. AF_09/2023	UN	2	9,57	12,12	24,24	0,01 %
3			MOVIMENTO DE TERRA					914,86	0,52 %
3.1	96995	SINAPI	REATERRO MANUAL APILOADO COM SOQUETE. AF_10/2017	m³	3,52	39,14	49,59	174,55	0,10 %
3.2	93358	SINAPI	ESCAVAÇÃO MANUAL DE VALA COM PROFUNDIDADE MENOR OU IGUAL A 1,30 M. AF_02/2021	m³	3,52	64,56	81,79	287,90	0,16 %
3.3	94319	SINAPI	ATERRO MANUAL DE VALAS COM SOLO ARGILO-ARENOSO. AF_08/2023	m³	5,06	70,57	89,41	452,41	0,26 %
4			INFRAESTRUTURA E SUPERESTRUTURA					22.422,11	12,84 %
4.1			FUNDAÇÕES, PILARES, VIGAS E LAJES					21.810,71	12,49 %
4.1.1	95241	SINAPI	LASTRO DE CONCRETO MAGRO, APLICADO EM PISOS, LAJES SOBRE SOLO OU RADIERS, ESPESSURA DE 5 CM. AF_07/2016	m²	2,88	27,57	34,93	100,59	0,06 %
4.1.2	96535	SINAPI	FABRICAÇÃO, MONTAGEM E DESMONTAGEM DE FÔRMA PARA SAPATA, EM MADEIRA SERRADA, E=25 MM, 4 UTILIZAÇÕES. AF_06/2017	m²	7,28	129,32	163,84	1.192,75	0,68 %
4.1.3	84214	SINAPI	FORMA PARA ESTRUTURAS DE CONCRETO (PILAR, VIGA E LAJE) EM CHAPA DE MADEIRA COMPENSADA RESINADA, DE 1,10 X 2,20, ESPESSURA = 12 MM, 02 UTILIZACOES. (FABRICACAO, MONTAGEM E DESMONTAGEM)	m²	42,54	80,23	101,65	4.324,19	2,48 %
4.1.4	96545	SINAPI	ARMAÇÃO DE BLOCO, VIGA BALDRAME OU SAPATA UTILIZANDO AÇO CA-50 DE 8 MM - MONTAGEM. AF_06/2017	KG	102,48	13,27	16,81	1.722,68	0,99 %
4.1.5	92762	SINAPI	ARMAÇÃO DE PILAR OU VIGA DE ESTRUTURA CONVENCIONAL DE CONCRETO ARMADO UTILIZANDO AÇO CA-50 DE 10,0 MM - MONTAGEM. AF_06/2022	KG	25,17	10,45	13,24	333,25	0,19 %
4.1.6	92759	SINAPI	ARMAÇÃO DE PILAR OU VIGA DE ESTRUTURA CONVENCIONAL DE CONCRETO ARMADO UTILIZANDO AÇO CA-60 DE 5,0 MM - MONTAGEM. AF_06/2022	KG	35,47	12,57	15,92	564,68	0,32 %
4.1.7	92917	SINAPI	ARMAÇÃO DE ESTRUTURAS DIVERSAS DE CONCRETO ARMADO, EXCETO VIGAS, PILARES, LAJES E FUNDAÇÕES, UTILIZANDO AÇO CA-50 DE 8,0 MM - MONTAGEM. AF_06/2022	KG	7,99	12,64	16,01	127,91	0,07 %
4.1.8	102476	SINAPI	CONCRETO FCK = 25MPA, TRAÇO 1:2,2:2,5 (EM MASSA SECA DE CIMENTO/ AREIA MÉDIA/ SEIXO ROLADO) - PREPARO MECÂNICO COM BETONEIRA 400 L. AF_05/2021	m³	3,18	624,97	791,83	2.518,01	1,44 %

Felipe da Silva Santos
Engenheiro Civil
CREA 16/1420676-7

4.1.9	92267	SINAPI	FABRICAÇÃO DE FÔRMA PARA LAJES, EM CHAPA DE MADEIRA COMPENSADA RESINADA, E = 17 MM. AF_09/2020	m²	25,62	29,60	37,50	960,75	0,55 %
4.1.1 1	101963	SINAPI	LAJE PRÉ-MOLDADA UNIDIRECIONAL, BIAPOIADA, PARA PISO, ENCHIMENTO EM CERÂMICA, VIGOTA CONVENCIONAL, ALTURA TOTAL DA LAJE (ENCHIMENTO+CAPA) = (8+4). AF_11/2020_PA	m²	25,62	170,71	216,28	5.541,09	3,17 %
4.1.1	93186	SINAPI	VERGA MOLDADA IN LOCO EM CONCRETO PARA JANELAS COM ATÉ 1,5 M DE VÃO. AF_03/2016	M	30,8	80,19	101,60	3.129,28	1,79 %
4.1.1	93188	SINAPI	VERGA MOLDADA IN LOCO EM CONCRETO PARA PORTAS COM ATÉ 1,5 M DE VÃO. AF_03/2016	M	12,6	81,16	102,82	1.295,53	0,74 %
4.2			EMBASAMENTO					611,40	0,35 %
4.2.1	101166	SINAPI	ALVENARIA DE EMBASAMENTO COM BLOCO ESTRUTURAL DE CERÂMICA, DE 14X19X29CM E ARGAMASSA DE ASSENTAMENTO COM PREPARO EM BETONEIRA. AF_05/2020	m³	0,88	548,37	694,78	611,40	0,35 %
5			FECHAMENTO					14.721,95	8,43 %
5.1	103329	SINAPI	ALVENARIA DE VEDAÇÃO DE BLOCOS CERÂMICOS FURADOS NA HORIZONTAL DE 9X19X19 CM (ESPESSURA 9 CM) E ARGAMASSA DE ASSENTAMENTO COM PREPARO MANUAL. AF_12/2021	m²	158,83	73,16	92,69	14.721,95	8,43 %
6			COBERTURA					26.190,02	15,00 %
6.1	92541	SINAPI	TRAMA DE MADEIRA COMPOSTA POR RIPAS, CAIBROS E TERÇAS PARA TELHADOS DE ATÉ 2 ÁGUAS PARA TELHA CERÂMICA CAPA-CANAL, INCLUSO TRANSPORTE VERTICAL. AF_07/2019	m²	124,65	65,79	83,35	10.389,57	5,95 %
6.2	94201	SINAPI	TELHAMENTO COM TELHA CERÂMICA CAPA-CANAL, TIPO COLONIAL, COM ATÉ 2 ÁGUAS, INCLUSO TRANSPORTE VERTICAL. AF_07/2019	m²	124,65	36,78	46,60	5.808,69	3,33 %
6.3	96109	SINAPI	FORRO EM PLÁCAS DE GESSO, PARA AMBIENTES RESIDENCIAIS. AF_08/2023_PS	m²	114,44	42,17	53,42	6.113,38	3,50 %
6.5	94228	SINAPI	CALHA EM CHAPA DE AÇO GALVANIZADO NÚMERO 24, DESENVOLVIMENTO DE 50 CM, INCLUSO TRANSPORTE VERTICAL. AF_07/2019	M	37,4	81,85	103,70	3.878,38	2,22 %
7			INSTALAÇÕES					23.849,17	13,66 %
7.1			INSTALAÇÕES ELÉTRICAS					12.426,50	7,12 %

Felipe da Silva Santos
Engenheiro Civil
CREA-161420676-7

7.1.1	104474	SINAPI	COMPOSIÇÃO PARAMÉTRICA DE PONTO ELÉTRICO DE ILUMINAÇÃO, COM INTERRUPTOR PARALELO, EM EDIFÍCIO RESIDENCIAL COM ELETRODUTO EMBUTIDO EM RASGOS NAS PAREDES, INCLUSO CAIXA ELÉTRICA, MÓDULO DE TOMADA, ELETRODUTO, CABO, RASGO, QUEBRA E CHUMBAMENTO (SEM LUMINÁRIA E LÂMPADA). AF_11/2022	UN	18	295,04	373,81	6.728,58	3,85 %
7.1.2	104475	SINAPI	COMPOSIÇÃO PARAMÉTRICA DE PONTO ELÉTRICO DE TOMADA DE USO GERAL 2P+T (10A/250V) EM EDIFÍCIO RESIDENCIAL COM ELETRODUTO EMBUTIDO EM RASGOS NAS PAREDES, INCLUSO TOMADA, ELETRODUTO, CABO, RASGO, QUEBRA E CHUMBAMENTO. AF_11/2022	UN	12	119,46	151,35	1.816,20	1,04 %
7.1.3	104476	SINAPI	COMPOSIÇÃO PARAMÉTRICA DE PONTO ELÉTRICO DE TOMADA DE USO ESPECÍFICO 2P+T (20A/250V) EM EDIFÍCIO RESIDENCIAL COM ELETRODUTO EMBUTIDO EM RASGOS NAS PAREDES, INCLUSO TOMADA, ELETRODUTO, CABO, RASGO, QUEBRA E CHUMBAMENTO (EXCETO CHUVEIRO). AF_11/2022	UN	6	151,45	191,88	1.151,28	0,66 %
7.1.4	101876	SINAPI	QUADRO DE DISTRIBUIÇÃO DE ENERGIA EM PVC, DE EMBUTIR, SEM BARRAMENTO, PARA 6 DISJUNTORES - FORNECIMENTO E INSTALAÇÃO. AF_10/2020	UN	1	85,59	108,44	108,44	0,06 %
7.1.5	8077	ORSE	Disjuntor bipolar DR 40 A - Dispositivo residual diferencial, tipo AC, 30MA, ref.5SM1 314-OMB, Siemens ou similar	un	1	141,04	178,69	178,69	0,10 %
7.1.6	93661	SINAPI	DISJUNTOR BIPOLAR TIPO DIN, CORRENTE NOMINAL DE 16A - FORNECIMENTO E INSTALAÇÃO. AF_10/2020	UN	3	54,12	68,57	205,71	0,12 %
7.1.7	93663	SINAPI	DISJUNTOR BIPOLAR TIPO DIN, CORRENTE NOMINAL DE 25A - FORNECIMENTO E INSTALAÇÃO. AF_10/2020	UN	2	56,21	71,21	142,42	0,08 %
7.1.8	337	ORSE	Quadro de medição monofásica (até 6 kva) com caixa em noril	un	1	239,67	303,66	303,66	0,17 %
7.1.9	12971	ORSE	Luminária Painel Led embutir 18w quadrada, 6000k da G-light ou similar - Rev 01_11/2021	un	14	64,68	81,94	1.147,16	0,66 %
7.1.10	7294	ORSE	Luminária tipo balizador para ambiente aberto, corpo em alumínio fundido pintado, difusor em vidro frisado temperado, ref. EX02-S, da Lumicenter ou simiular (tipo tartaruga)	un	4	127,15	161,09	644,36	0,37 %
7.2			INSTALAÇÕES HIDROSSANITARIAS					11.422,67	6,54 %

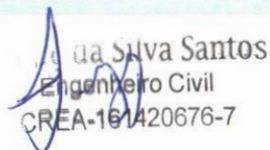

 A. da Silva Santos

 Engenheiro Civil

 CREA-161420676-7

7.2.1	104662	SINAPI	CONJUNTO DE PONTOS HIDRÁULICOS DE ÁGUA FRIA PARA ÁREA DE SERVIÇO (RAMAL/SUB-RAMAL E DISTRIBUIÇÃO) EM PVC, COM TUBOS, CONEXÕES, REGISTROS, CORTES E FIXAÇÕES EM PRÉDIO COM TUBULAÇÕES EMBUTIDAS COM RASGO. AF_05/2023	UN	1	352,61	446,75	446,75	0,26 %
7.2.2	104661	SINAPI	CONJUNTO DE PONTOS HIDRÁULICOS DE ÁGUA FRIA PARA COZINHA (RAMAL/SUB-RAMAL E DISTRIBUIÇÃO) EM PVC, COM TUBOS, CONEXÕES, REGISTROS, CORTES E FIXAÇÕES EM PRÉDIO COM TUBULAÇÕES EMBUTIDAS COM RASGO. AF_05/2023	UN	1	492,67	624,21	624,21	0,36 %
7.2.3	104660	SINAPI	CONJUNTO DE PONTOS HIDRÁULICOS DE ÁGUA FRIA PARA BANHEIRO (RAMAL/SUB-RAMAL E DISTRIBUIÇÃO) EM PVC, COM TUBOS, CONEXÕES, REGISTROS, CORTES E FIXAÇÕES EM PRÉDIO COM TUBULAÇÕES EMBUTIDAS COM RASGO. AF_05/2023	UN	2	1.142,22	1.447,19	2.894,38	1,66 %
7.2.4	98107	SINAPI	CAIXA DE GORDURA SIMPLES (CAPACIDADE: 36 L), RETANGULAR, EM ALVENARIA COM BLOCOS DE CONCRETO, DIMENSÕES INTERNAS = 0,2X0,4 M, ALTURA INTERNA = 0,8 M. AF_12/2020	UN	1	234,03	296,51	296,51	0,17 %
7.2.5	4404	ORSE	Caixa de passagem em alvenaria de tijolos maciços esp. = 0,12m, dim. int. = 0,30 x 0,30 x 0,50m	un	1	163,89	207,39	207,39	0,12 %
7.2.7	104678	SINAPI	CONJUNTO DE PONTOS DE COLETA DE ESGOTO PARA COZINHA (RAMAL DE ESGOTO SANITÁRIO), EM PVC SÉRIE NORMAL, COM TUBOS, CONEXÕES, CORTES E FIXAÇÕES EM PRÉDIO. AF_05/2023	UN	1	122,35	155,01	155,01	0,09 %
7.2.8	104679	SINAPI	CONJUNTO DE PONTOS DE COLETA DE ESGOTO PARA ÁREA DE SERVIÇO (RAMAL DE ESGOTO SANITÁRIO), EM PVC SÉRIE NORMAL, COM TUBOS, CONEXÕES, RALOS, CAIXAS SIFONADAS, CORTES E FIXAÇÕES EM PRÉDIO. AF_05/2023	UN	1	131,04	166,02	166,02	0,10 %
7.2.9	104677	SINAPI	CONJUNTO DE PONTOS DE COLETA DE ESGOTO PARA BANHEIRO (RAMAL DE ESGOTO SANITÁRIO), EM PVC SÉRIE NORMAL, COM TUBOS, CONEXÕES, RALOS, CAIXAS SIFONADAS, CORTES E FIXAÇÕES EM PRÉDIO COM PRUMADA DE DESCIDA DE ESGOTO FORA DO BANHEIRO. AF_05/2023	UN	2	530,71	672,40	1.344,80	0,77 %
7.2.1	86888	SINAPI	VASO SANITÁRIO SIFONADO COM CAIXA ACOPLADA LOUÇA BRANCA - FORNECIMENTO E INSTALAÇÃO. AF_01/2020	UN	4	500,36	633,95	2.535,80	1,45 %

Felipe da Silva Santos
Engenheiro Civil
CREA-181420676-7

7.2.1 1	86943	SINAPI	LAVATÓRIO LOUÇA BRANCA SUSPENSO, 29,5 X 39CM OU EQUIVALENTE, PADRÃO POPULAR, INCLUSO SIFÃO FLEXÍVEL EM PVC, VÁLVULA E ENGATE FLEXÍVEL 30CM EM PLÁSTICO E TORNEIRA CROMADA DE MESA, PADRÃO POPULAR - FORNECIMENTO E INSTALAÇÃO. AF_01/2020	UN	3	257,88	326,73	980,19	0,56 %
7.2.1	100860	SINAPI	CHUVEIRO ELÉTRICO COMUM CORPO PLÁSTICO, TIPO DUCHA FORNECIMENTO E INSTALAÇÃO. AF_01/2020	UN	1	105,85	134,11	134,11	0,08 %
7.2.1	95546	SINAPI	KIT DE ACESSÓRIOS PARA BANHEIRO EM METAL CROMADO, 5 PECAS, INCLUSO FIXAÇÃO. AF_01/2020	UN	1	101,67	128,81	128,81	0,07 %
7.2.1 4	86895	SINAPI	BANCADA DE GRANITO CINZA POLIDO, DE 0,50 X 0,60 M, PARA LAVATÓRIO - FORNECIMENTO E INSTALAÇÃO. AF_01/2020	UN	2	309,20	391,75	783,50	0,45 %
7.2.1 5	86924	SINAPI	TANQUE DE LOUÇA BRANCA SUSPENSO, 18L OU EQUIVALENTE, INCLUSO SIFÃO TIPO GARRAFA EM PVC, VÁLVULA PLÁSTICA E TORNEIRA DE PLÁSTICO - FORNECIMENTO E INSTALAÇÃO. AF_01/2020	UN	1	572,37	725,19	725,19	0,42 %
8			PAVIMENTAÇÃO					16.939,67	9,70 %
8.1	88472	SINAPI	CONTRAPISO COM ARGAMASSA AUTONIVELANTE, APLICADO SOBRE LAJE, NÃO ADERIDO, ESPESSURA 5CM. AF_07/2021	m²	124,57	40,96	51,89	6.463,93	3,70 %
8.2	87250	SINAPI	REVESTIMENTO CERÂMICO PARA PISO COM PLACAS TIPO ESMALTADA EXTRA DE DIMENSÕES 45X45 CM APLICADA EM AMBIENTES DE ÁREA ENTRE 5 M2 E 10 M2. AF_02/2023_PE	m²	114,44	61,07	77,37	8.854,22	5,07 %
8.3	88649	SINAPI	RODAPÉ CERÂMICO DE 7CM DE ALTURA COM PLACAS TIPO ESMALTADA EXTRA DE DIMENSÕES 45X45CM. AF_02/2023	M	150,28	8,52	10,79	1.621,52	0,93 %
9			REVESTIMENTOS					10.944,85	6,27 %
9.1	87553	SINAPI	EMBOÇO, PARA RECEBIMENTO DE CERÂMICA, EM ARGAMASSA TRAÇO 1:2:8, PREPARO MECÂNICO COM BETONEIRA 400L, APLICADO MANUALMENTE EM FACES INTERNAS DE PAREDES, PARA AMBIENTE COM ÁREA MAIOR QUE 10M2, ESPESSURA DE 10MM, COM EXECUÇÃO DE TALISCAS. AF_06/2014	m²	24,3	16,47	20,86	506,89	0,29 %
9.1	87879	SINAPI	CHAPISCO APLICADO EM ALVENARIAS E ESTRUTURAS DE CONCRETO INTERNAS, COM COLHER DE PEDREIRO. ARGAMASSA TRAÇO 1:3 COM PREPARO EM BETONEIRA 400L. AF_10/2022	m²	317,66	3,55	4,49	1.426,29	0,82 %

Felipe da Silva Santos
Engenheiro Civil
CREA 461420676-7

9.2	87882	SINAPI	CHAPISCO APLICADO NO TETO OU EM ALVENARIA E ESTRUTURA, COM ROLO PARA TEXTURA ACRÍLICA. ARGAMASSA TRAÇO 1:4 E EMULSÃO POLIMÉRICA (ADESIVO) COM PREPARO EM BETONEIRA 400L. AF_10/2022	m²	25,62	7,29	9,23	236,47	0,14 %
9.3	87273	SINAPI	REVESTIMENTO CERÂMICO PARA PAREDES INTERNAS COM PLACAS TIPO ESMALTADA EXTRA DE DIMENSÕES 33X45 CM APLICADAS NA ALTURA INTEIRA DAS PAREDES. AF_02/2023_PE	m²	102,55	67,54	85,57	8.775,20	5,03 %
10			ESQUADRIAS					21.052,79	12,06 %
10.1	90843	SINAPI	KIT DE PORTA DE MADEIRA PARA PINTURA, SEMI-OCA (LEVE OU MÉDIA), PADRÃO MÉDIO, 80X210CM, ESPESSURA DE 3,5CM, ITENS INCLUSOS: DOBRADIÇAS, MONTAGEM E INSTALAÇÃO DO BATENTE, FECHADURA COM EXECUÇÃO DO FURO - FORNECIMENTO E INSTALAÇÃO. AF_12/2019	UN	8	928,45	1.176,34	9.410,72	5,39 %
10.2	91328	SINAPI	KIT DE PORTA DE MADEIRA FRISADA, SEMI-OCA (LEVE OU MÉDIA), PADRÃO MÉDIO 60X210CM, ESPESSURA DE 3CM, ITENS INCLUSOS: DOBRADIÇAS, MONTAGEM E INSTALAÇÃO DO BATENTE, SEM FECHADURA - FORNECIMENTO E INSTALAÇÃO. AF_12/2019	UN	3	762,40	965,96	2.897,88	1,66 %
10.3	94569	SINAPI	JANELA DE ALUMÍNIO TIPO MAXIM-AR, COM VIDROS, BATENTE E FERRAGENS. EXCLUSIVE ALIZAR, ACABAMENTO E CONTRAMARCO. FORNECIMENTO E INSTALAÇÃO. AF_12/2019	m²	5,5	641,36	812,60	4.469,30	2,56 %
10.3	100701	SINAPI	PORTA DE FERRO, DE ABRIR, TIPO GRADE COM CHAPA, COM GUARNIÇÕES. AF_12/2019	m²	4,8	550,42	697,38	3.347,42	1,92 %
10.4	101162	SINAPI	ALVENARIA DE VEDAÇÃO COM ELEMENTO VAZADO DE CERÂMICA (COBOGÓ) DE 7X20X20CM E ARGAMASSA DE ASSENTAMENTO COM PREPARO EM BETONEIRA. AF_05/2020	m²	5,76	127,09	161,02	927,47	0,53 %
11			PINTURA					22.354,33	12,80 %
11.1	87547	SINAPI	MASSA ÚNICA, PARA RECEBIMENTO DE PINTURA, EM ARGAMASSA TRAÇO 1:2:8, PREPARO MECÂNICO COM BETONEIRA 400L, APLICADA MANUALMENTE EM FACES INTERNAS DE PAREDES, ESPESSURA DE 10MM, COM EXECUÇÃO DE TALISCAS. AF_06/2014	m²	293,36	20,45	25,91	7.600,95	4,35 %
11.2	88495	SINAPI	EMASSAMENTO COM MASSA LÁTEX, APLICAÇÃO EM PAREDE, UMA DEMÃO, LIXAMENTO MANUAL. AF_04/2023	m²	166,2	8,88	11,25	1.869,75	1,07 %

Felipe da Silva Santos
Engenheiro Civil
CREA-161420676-7

11.3	96135 SINAPI	APLICAÇÃO MANUAL DE MASSA ACRÍLICA EM PAREDES EXTERNAS DE CASAS, DUAS DEMÃOS. AF_05/2017	m²	127,15	23,16	29,34	3.730,58	2,14 %
11.4	88487 SINAPI	APLICAÇÃO MANUAL DE PINTURA COM TINTA LÁTEX PVA EM PAREDES, DUAS DEMÃOS. AF_06/2014	m²	357,74	9,78	12,39	4.432,39	2,54 %
11.5	88489 SINAPI	PINTURA LÁTEX ACRÍLICA PREMIUM, APLICAÇÃO MANUAL EM PAREDES, DUAS DEMÃOS. AF_04/2023	m²	206,7	8,69	11,01	2.275,76	1,30 %
11.6	90406 SINAPI	MASSA ÚNICA, PARA RECEBIMENTO DE PINTURA, EM ARGAMASSA TRAÇO 1:2:8, PREPARO MECÂNICO COM BETONEIRA 400L, APLICADA MANUALMENTE EM TETO, ESPESSURA DE 20MM, COM EXECUÇÃO DE TALISCAS.	m²	25,62	40,70	51,56	1.320,96	0,76 %
11.7	88496 SINAPI	EMASSAMENTO COM MASSA LÁTEX, APLICAÇÃO EM TETO, DUAS DEMÃOS, LIXAMENTO MANUAL. AF_04/2023	m²	25,62	24,20	30,66	785,50	0,45 %
11.8	88488 SINAPI	PINTURA LÁTEX ACRÍLICA PREMIUM, APLICAÇÃO MANUAL EM TETO, DUAS DEMÃOS. AF_04/2023	m²	25,62	10,43	13,21	338,44	0,19 %
12		DIVERSOS					227,24	0,13 %
12.1	98509 SINAPI	PLANTIO DE ARBUSTO OU CERCA VIVA. AF_05/2018	UN	4	44,84	56,81	227,24	0,13 %
13		LIMPEZA DE OBRA					354,42	0,20 %
13.1	2450 ORSE	Limpeza geral	m²	127,95	2,19	2,77	354,42	0,20 %

Total sem BDI

137.832,85

Total do BDI

36.786,57

Total Geral

174.619,42



Felipe da Silva Santos
Engenheiro Civil
CREA-161420676-

FELIPE DA SILVA SANTOS
ENGENHEIRO CIVIL

	Obra	Bancos	B.D.I.	Encargos
	Reforma de UBS na zona rural de Manaira - PB	SINAPI - 10/2023 - Paraíba ORSE - 09/2023 - Sergipe	26,7%	Desonerado: Horista: 84,05% Mensalista: 46,32%

Cronograma Físico e Financeiro

Item	Descrição	Total Por Etapa	30 DIAS	60 DIAS	90 DIAS
1	SERVIÇOS PRELIMINARES	100,00%	100,00%		
		4.565,95	4.565,95		
2	DEMOLIÇÃO E REMOÇÃO	100,00%	100,00%		
		10.082,06	10.082,06		
3	MOVIMENTO DE TERRA	100,00%	100,00%		
		914,86	914,86		
4	INFRAESTRUTURA E SUPERESTRUTURA	100,00%	70,00%	30,00%	
		22.422,11	15.695,48	6.726,63	
5	FECHAMENTO	100,00%	70,00%	30,00%	
		14.721,95	10.305,37	4.416,59	
6	COBERTURA	100,00%	30,00%	70,00%	
		26.190,02	7.857,01	18.333,01	
7	INSTALAÇÕES	100,00%	20,00%	80,00%	
		23.849,17	4.769,83	19.079,34	
8	PAVIMENTAÇÃO	100,00%		70,00%	30,00%
		16.939,67		11.857,77	5.081,90
9	REVESTIMENTOS	100,00%		40,00%	60,00%
		10.944,85		4.377,94	6.566,91
10	ESQUADRIAS	100,00%			100,00%
		21.052,79			21.052,79
11	PINTURA	100,00%		40,00%	60,00%
		22.354,33		8.941,73	13.412,60
12	DIVERSOS	100,00%			100,00%
		227,24			227,24
13	LIMPEZA DE OBRA	100,00%			100,00%
		354,42			354,42
Porcentagem			31,03%	42,22%	26,74%
Custo			54.190,55	73.733,01	46.695,86
Porcentagem Acumulado			31,03%	73,26%	100,0%
Custo Acumulado			54.190,55	127.923,5	174.619,42

Felipe da Silva Santos
Engenheiro Civil
CREA-161420676-7

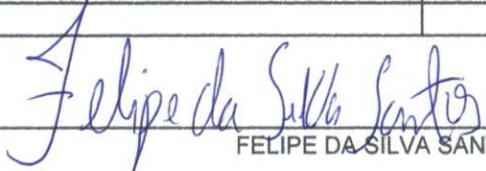
FELIPE DA SILVA SANTOS

COMPOSIÇÃO DE B.D.I.

CÁLCULO DE BDI		Construção de Edifícios			Rodovias e Ferrovias - Infra			Abastecimento de Água, Coleta de			Fornecimento de materiais e			Construção e Manutenção de			Portuárias, Marítimas e		
		1ºQ	Médio	3º Q	1ºQ	Médio	3º Q	1ºQ	Médio	3º Q	1ºQ	Médio	3º Q	1ºQ	Médio	3º Q	1ºQ	Médio	3º Q
Administração Central (AC)	3,26	3,00	4,00	5,50	3,80	4,01	4,67	3,43	4,93	6,71	1,50	3,45	4,49	5,29	5,92	7,93	4,00	5,52	7,85
Seguro (S) e Garantia (G)	1,12	0,80	0,80	1,00	0,32	0,40	0,74	0,28	0,49	0,75	0,30	0,48	0,82	0,25	0,51	0,56	0,81	1,22	1,99
Risco (R)	1,07	0,97	1,27	1,27	0,50	0,56	0,97	1,00	1,39	1,74	0,56	0,85	0,89	1,00	1,48	1,97	1,46	2,32	3,16
Despesas Financeiras (DF)	1,28	0,59	1,23	1,39	1,02	1,11	1,21	0,94	0,99	1,17	0,85	0,85	1,11	1,01	1,07	1,11	0,94	1,02	1,33
Lucro (L)	7,69	6,16	7,40	8,96	6,64	7,30		6,74	8,04	9,40	3,50	5,11	6,22	8,00	8,31	9,51	7,14	8,40	10,43
Impostos (I) - PIS, COFINS, ISSQN	9,23	Conforme Legislação Específica																	

Observações

- 1) Preencher apenas a coluna % Inf. (Coluna B)
- 2) Os Tributos normalmente aplicáveis são: PIS (0,65%), COFINS (3,00%) e ISS (variável até 5,00% conforme o município).
- 3) O cálculo do BDI se baseia na fórmula abaixo utilizada pelo Acórdão 2622/13 do TCU, conforme CE GEPAD 354/2013 de 17/10/2013.

B.D.I = 26,7%

Fórmula Utilizada:

$$BDI = \left\{ \left[\frac{(1 + AC + G + R) * (1 + DF) * (1 + L)}{1 - I} \right] - 1 \right\} * 100$$

VALORES DE BDI POR TIPO DE OBRA

Tipo de Obra	1ºQ	Médio	3º Q
Construção de Edifícios	20,34	22,12	25,00
Construção de Rodovias e Ferrovias - Infra Urbana, praças, etc.	19,60	20,97	24,23
Rede de Abastecimento de Água, Coleta de Esgotos	20,76	24,18	26,44
Estações e Redes de Distribuição de Energia Elétrica	24,00	25,84	27,86
Obras Portuárias, Marítimas e Fluviais	22,80	27,48	30,95
Fornecimento de Materiais e Equipamentos	11,10	14,02	16,80

Observações sobre os % informados no cálculo do BDI, neste caso:

OBRAS DE REDES DE ÁGUA E ESGOTO

OS VALORES % INFORMADO ENQUADRAM-SE NOS LIMITES DO ACÓRDÃO 2622/2013-TCU-PLENÁRIO

OS VALORES % INFORMADO DE AC,DF E L ESTÃO NOS VALORES MÁXIMOS DOS LIMITES DO ACÓRDÃO 2622/2013-TCU-PLENÁRIO

OS VALORES % INFORMADO DE S+G E R FORAM CONSIDERADOS ZERADOS OU SEJA, ABAIXO DO MÍNIMO DOS LIMITES DO ACÓRDÃO 2622/2013-TCU-PLENÁRIO

 Felipe da Silva Santos
 Engenheiro Civil
 CREA-161420676-7

ENCARGOS SOCIAIS SOBRE A MÃO DE OBRA (COM DESONERAÇÃO)

Item	Discriminação	Horista	Mensalista
GRUPO A			
A	ENCARGOS SOCIAIS BÁSICOS	16,80,00	16,80,00
A-1	INSS	-	-
A-2	SESI	1,50,00	1,50,00
A-3	SENAI	1,0,00	1,0,00
A-4	INCRA	,20,00	,20,00
A-5	SEBRAE	,60,00	,60,00
A-6	SALÁRIO EDUCAÇÃO	2,50,00	2,50,00
A-7	SEGURO CONTRA ACIDENTES DE TRABALHO	3,0,00	3,0,00
A-8	FGTS	8,0,00	8,0,00
A-9	SECONCI	-	-
GRUPO B			
B	ENCARGOS SOCIAIS QUE RECEBEM AS INCIDÊNCIAS DE "A"	46,760,00	17,040,00
B-1	REPOUSO SEMANAL REMUNERADO	18,020,00	-
B-2	FERIADOS	4,310,00	-
B-3	AUXILIO - ENFERMIDADE	,870,00	,660,00
B-4	13º SALARIO	10,960,00	8,330,00
B-5	LICENÇA PATERNIDADE	,070,00	,050,00
B-6	FALTAS JUSTIFICADAS	,730,00	,560,00
B-7	DIAS DE CHUVAS	2,020,00	-
B-8	AUXILIO ACIDENTE DE TRABALHO	,10,00	,080,00
B-9	FÉRIAS GOZADAS	9,640,00	7,330,00
B-10	SALÁRIO MATERNIDADE	,040,00	,030,00
GRUPO C			
C	ENCARGOS SOCIAIS QUE NÃO RECEBEM AS INCIDÊNCIAS DE "A"	12,250,00	9,330,00
C-1	AVISO PRÉVIO INDENIZADO	4,530,00	3,450,00
C-2	AVISO PRÉVIO TRABALHADO	,110,00	,080,00
C-3	FÉRIAS INDENIZADAS	4,240,00	3,230,00
C-4	DEPÓSITO RECISÃO SEM JUSTA CAUSA	2,990,00	2,280,00
C-5	INDENIZAÇÃO ADICIONAL	,380,00	,290,00
GRUPO D			
D	TAXAS DE REINCIDÊNCIAS DE UM GRUPO SOBRE O OUTRO	8,240,00	3,150,00
D-1	REINCIDENCIA DE GRUPO A SOBRE GRUPO B	7,860,00	2,860,00
D-2	REINCIDENCIA DE GRUPO A SOBRE AVISO PRÉVIO TRABALHADO E REINCIDENCIA DO FGTS SOBRE AVISO PRÉVIO INDENIZADO	,380,00	,290,00
D-3	TOTAL D		
	TOTAL GERAL	84,050,00	46,320,00

 Felipe da Silva Santos
 Engenheiro Civil
 CREA-161420676-7

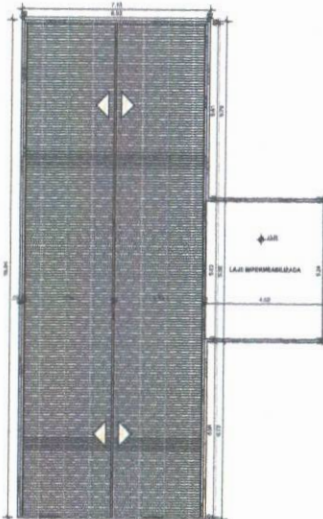
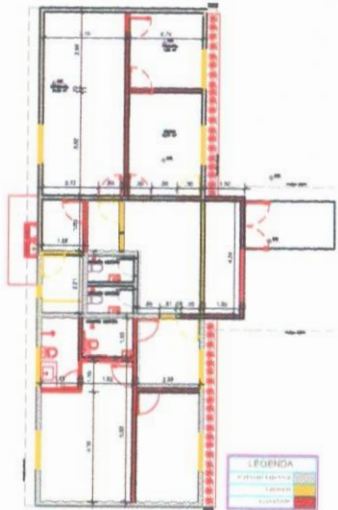

MEMORIA DESCRITIVA DOS MATERIAIS

USO E REVESTIMENTOS INTERIORES

COZINHA - REVESTIMENTO PARA REFEIÇÃO DOS FUNCIONÁRIOS A 200CM DO PISO DE GESSO, PAREDES PROTETAS NA COZINHA, PISO EM CERÂMICA BRANCA DE ALTA QUAL. E EQUIPAMENTOS DE ALUMINIO, PORTA DE MADEIRA, PORTA DE FERRUGEM, PORTA ABREVIDA EM FERRUGEM E PISO DE BARRIGADA COM PLACAS DE FIBRADO DE BOM LUSTREITO.

SALA DE REUNIÃO - REVESTIMENTO PARA ALUMINIO DE MADEIRA, 1 30CM PAREDES PROTETAS NA COZINHA E PISO EM CERÂMICA BRANCA DE ALTA QUAL E 1 30CM

REVESTIMENTO INTERIORES PARA Pisos: ALUMINIO BRANCO E CERÂMICA BRANCA DE ALTA QUAL E 1 30CM DO PISO DE GESSO, PAREDES PROTETAS NA COZINHA, PISO EM CERÂMICA BRANCA DE ALTA QUAL E 1 30CM DO PISO DE BARRIGADA COM PLACAS DE FIBRADO DE BOM LUSTREITO.

REVESTIMENTO INTERIORES PARA Pisos: ALUMINIO BRANCO E CERÂMICA BRANCA DE ALTA QUAL E 1 30CM DO PISO DE GESSO, PAREDES PROTETAS NA COZINHA, PISO EM CERÂMICA BRANCA DE ALTA QUAL E 1 30CM DO PISO DE BARRIGADA COM PLACAS DE FIBRADO DE BOM LUSTREITO.

REVESTIMENTO INTERIORES PARA Pisos: ALUMINIO BRANCO E CERÂMICA BRANCA DE ALTA QUAL E 1 30CM DO PISO DE GESSO, PAREDES PROTETAS NA COZINHA, PISO EM CERÂMICA BRANCA DE ALTA QUAL E 1 30CM DO PISO DE BARRIGADA COM PLACAS DE FIBRADO DE BOM LUSTREITO.

REVESTIMENTO INTERIORES PARA Pisos: ALUMINIO BRANCO E CERÂMICA BRANCA DE ALTA QUAL E 1 30CM DO PISO DE GESSO, PAREDES PROTETAS NA COZINHA, PISO EM CERÂMICA BRANCA DE ALTA QUAL E 1 30CM DO PISO DE BARRIGADA COM PLACAS DE FIBRADO DE BOM LUSTREITO.

REVESTIMENTO INTERIORES PARA Pisos: ALUMINIO BRANCO E CERÂMICA BRANCA DE ALTA QUAL E 1 30CM DO PISO DE GESSO, PAREDES PROTETAS NA COZINHA, PISO EM CERÂMICA BRANCA DE ALTA QUAL E 1 30CM DO PISO DE BARRIGADA COM PLACAS DE FIBRADO DE BOM LUSTREITO.

REVESTIMENTO INTERIORES PARA Pisos: ALUMINIO BRANCO E CERÂMICA BRANCA DE ALTA QUAL E 1 30CM DO PISO DE GESSO, PAREDES PROTETAS NA COZINHA, PISO EM CERÂMICA BRANCA DE ALTA QUAL E 1 30CM DO PISO DE BARRIGADA COM PLACAS DE FIBRADO DE BOM LUSTREITO.

relipe da Silva Santos
 Engenheiro Civil
 CREA 161420676-7

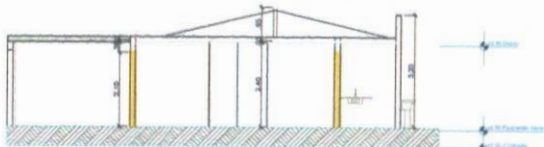
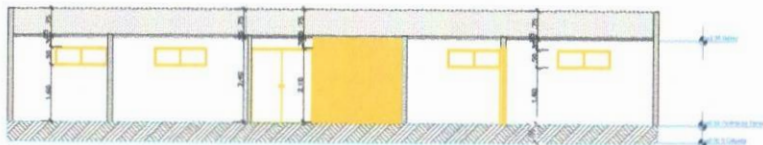

Elemento vazado de concreto armado e pintura azul

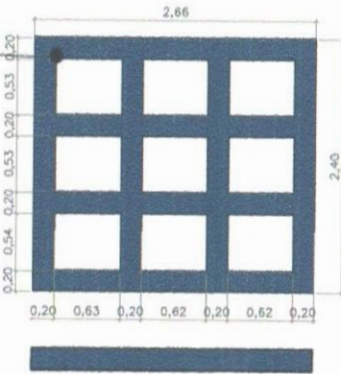

Conteúdo e instalação de placas de ACM nos locais, com reboco em massa, pintura ou proteção, com isolamento acústico, ACM com âncora de aço. Paredes de vedação em parede crua, preenchidas com lã mineral ou lã de vidro, com reboco em massa. Instalação em bloco cerâmico hidráulico, com reboco.

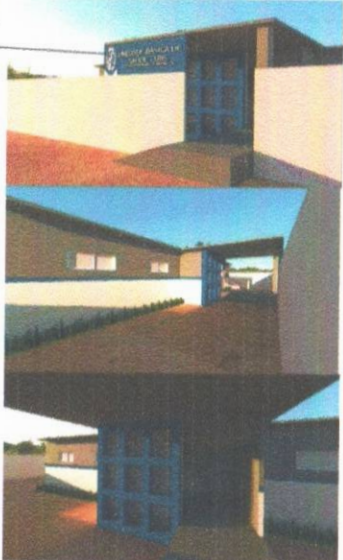

Item	Desc.	Quantidade	Valor Unit.	Valor Total

INFORMAÇÕES ADICIONAIS OU REFERÊNCIAS

CONFORME: NBR 12217, Projeto de Bloco Cerâmico, Instalação

NOME DO EMPREENDEDOR: UBS ÂNCORA- MANAIRA PB
 ENDEREÇO NA OBRA: Sitio Oito D'água dos Antônios - Paraíba

PROFUSÃO: ARQUITETURA
 NOME DO RESPONSÁVEL: EXECUTIVO