



**ESTADO DA PARAÍBA**  
**PREFEITURA MUNICIPAL DE SERRA REDONDA**  
**COMISSÃO PERMANENTE DE LICITAÇÃO**

**EDITAL - Licitação**

**PROCESSO ADMINISTRATIVO Nº 220809TP00002**

**LICITAÇÃO Nº. 00002/2022**

MODALIDADE: TOMADA DE PREÇOS

TIPO: MENOR PREÇO

Órgão Realizador do Certame:

PREFEITURA MUNICIPAL DE SERRA REDONDA

RUA DOM ADAUTO, 11 - CENTRO - SERRA REDONDA - PB.

CEP: 58385-000 - E-mail: cplserraredondapb@gmail.com - Tel.: (83) 987215798.

O Órgão Realizador do Certame acima qualificado, inscrito no CNPJ 08.868.937/0001-95, doravante **denominado simplesmente ORC**, torna público para conhecimento de quantos possam interessar que fará realizar através da Comissão Permanente de Licitação, doravante denominada simplesmente Comissão, as 09:00 horas do dia 05 de Setembro de 2022 no endereço acima indicado, licitação na modalidade Tomada de Preços nº. 00002/2022, tipo menor preço, e sob o regime de empreitada por preço unitário; tudo de acordo com este instrumento e em observância a Lei Federal nº 8.666, de 21 de Junho de 1993; Lei Complementar nº 123, de 14 de Dezembro de 2006; e legislação pertinente, consideradas as alterações posteriores das referidas normas; conforme os critérios e procedimentos a seguir definidos, objetivando obter a melhor proposta para: **CONTRATAÇÃO DE EMPRESA PARA AMPLIAÇÃO DA ESCOLA E.M.E.F EDUARDO MEDEIROS LOCALIZADO NA RUA TRINTA DE DEZEMBRO DESTE MUNICIPIO.**

**1.0.DO OBJETO**

1.1.Constitui objeto da presente licitação: **CONTRATAÇÃO DE EMPRESA PARA AMPLIAÇÃO DA ESCOLA E.M.E.F EDUARDO MEDEIROS LOCALIZADO NA RUA TRINTA DE DEZEMBRO DESTE MUNICIPIO.**

1.2.As especificações do objeto ora licitado, encontram-se devidamente detalhadas no correspondente Termo de Referência - Anexo I deste Instrumento.

1.3.A contratação acima descrita, que será processada nos termos deste instrumento convocatório, especificações técnicas e informações complementares que o acompanham, quando for o caso, justifica-se: Pela necessidade da devida efetivação de obra para suprir demanda específica – **CONTRATAÇÃO DE EMPRESA PARA AMPLIAÇÃO DA ESCOLA E.M.E.F EDUARDO MEDEIROS LOCALIZADO NA RUA TRINTA DE DEZEMBRO DESTE MUNICIPIO** –, considerada oportuna e imprescindível, bem como relevante medida de interesse público; e ainda, pela necessidade de desenvolvimento de ações continuadas para a promoção de atividades pertinentes, visando à maximização dos recursos em relação aos objetivos programados, observadas as diretrizes e metas definidas nas ferramentas de planejamento aprovadas.

1.4.Salienta-se que na referida contratação, não será concedido o tratamento diferenciado e simplificado para as Microempresas e Empresas de Pequeno Porte, nos termos das disposições contidas no Art. 47, da Lei Complementar nº 123/2006, por não enquadrar-se nas hipóteses dos incisos I e III, do Art. 48, como também, não ser oportuno aplicar a exigência facultada no inciso II, do mesmo artigo, visto estarem presentes, isolada ou simultaneamente, as situações previstas no inciso



III, do Art. 49, todos do referido diploma legal. Fica, no entanto, assegurado a ME e EPP o tratamento diferenciado e simplificado previsto nos demais Artigos do Capítulo V, Seção I, da Lei nº. 123/06.

## **2.0.DO LOCAL E DATA E DA IMPUGNAÇÃO DO EDITAL**

2.1.Os envelopes contendo a documentação relativa à habilitação e a proposta de preços para execução do objeto desta licitação, deverão ser entregues à Comissão até as 09:00 horas do dia 05 de Setembro de 2022, no endereço constante do preâmbulo deste instrumento. Neste mesmo local, data e horário será realizada a sessão pública para abertura dos referidos envelopes.

2.2.Informações ou esclarecimentos sobre esta licitação, serão prestados nos horários normais de expediente: das 08:00 as 12:00 horas e 14:00 as 17:00 horas. E-mail: [cplserraredondapb@gmail.com](mailto:cplserraredondapb@gmail.com).

2.3.Qualquer cidadão é parte legítima para impugnar o ato convocatório deste certame por irregularidade na aplicação da Lei 8.666/93 e legislação pertinente, devendo protocolar o pedido, por escrito e dirigida a Comissão, até 05 (cinco) dias úteis antes da data fixada para a abertura dos envelopes de habilitação.

2.4.Caberá à Comissão, auxiliada pelos setores responsáveis pela elaboração deste ato convocatório e seus anexos, julgar e responder à impugnação em até 03 (três) dias úteis, considerados da data em que foi devidamente recebido o pedido.

2.5.Decairá do direito de impugnar os termos do ato convocatório deste certame perante a administração o licitante que não o fizer, por escrito e dirigida a Comissão, até o segundo dia útil que anteceder a abertura dos envelopes com as propostas, as falhas ou irregularidades que o viciariam, hipótese em que tal comunicação não terá efeito de recurso.

2.6.A respectiva impugnação será apresentada da seguinte forma:

2.6.1.Protocolizando o original, nos horários de expediente acima indicados, exclusivamente no seguinte endereço: Rua Dom Aauto, 11 - Centro – Serra Redonda - PB.

## **3.0.DOS ELEMENTOS PARA LICITAÇÃO**

3.1.Aos participantes, serão fornecidos os seguintes elementos:

3.1.1.ANEXO I - TERMO DE REFERÊNCIA – ESPECIFICAÇÕES;

3.1.2.ANEXO II - MODELOS DE DECLARAÇÕES;

3.1.3.ANEXO III - MODELO DO TERMO DE RENÚNCIA;

3.1.4.ANEXO IV - MINUTA DO CONTRATO.

3.2.A obtenção do Edital poderá ser feita da seguinte forma:

3.2.1.Junto a Comissão: gratuitamente; e

3.2.2.Pelos sites: <https://serraredonda.pb.gov.br/>; [www.tce.pb.gov.br](http://www.tce.pb.gov.br).

## **4.0.DO SUPORTE LEGAL**

4.1.Esta licitação reger-se-á pela Lei Federal nº 8.666, de 21 de Junho de 1993; Lei Complementar nº 123, de 14 de Dezembro de 2006; e legislação pertinente, consideradas as alterações posteriores das referidas normas; que ficam fazendo partes integrantes deste instrumento, independente de transcrição.

## **5.0.DO PRAZO E DOTAÇÃO**

5.1.O prazo máximo para a execução do objeto ora licitado, conforme suas características e as necessidades do ORC, e que admite prorrogação nos casos previstos pela Lei 8.666/93, está abaixo indicado e será considerado a partir da emissão da Ordem de Serviço:

Início: Imediato;

Conclusão: 5 (cinco) meses.



5.2.O prazo de vigência do correspondente contrato será determinado: 5 (cinco) meses, considerado da data de sua assinatura.

5.3.As despesas decorrentes do objeto deste certame, correrão por conta da seguinte dotação:

Recursos Próprios do Município de Serra Redonda:

12.361.1005.1004 – CONSTRUÇÃO, AMPLIAÇÃO OU REFORMA DE UNIDADES ESCOLARES

4490.51.99 – OBRAS E INSTALÇAOES

17010000– OUTRAS TRANSFERENCIAS DE CONVENIOS OU INSTRUMENTOS CONGENERES DOS ESTADOS

Extrato de CONVÊNIO

Nº do Cadastro 22-80973-2

Nº do Instrumento 0105/2022

Concedente SECRETARIA DE ESTADO DA EDUCAÇÃO E DA CIÊNCIA E TECNOL

## **6.0.DAS CONDIÇÕES DE PARTICIPAÇÃO**

6.1.Poderão participar deste certame, os licitantes devidamente cadastrados no Núcleo de Cadastro de Fornecedores da Secretária de Administração, sediado nesta cidade; ou que atenderem a todas as condições para cadastramento até o terceiro dia anterior à data prevista para o recebimento das propostas, cuja regularidade será observada, em qualquer das hipóteses, exclusivamente mediante apresentação do Registro de Fornecedores, ou equivalente na forma da lei, emitido pelo referido órgão, em plena validade:

6.1.1.Ao requerer inscrição no referido cadastro, ou atualização deste, a qualquer tempo, o interessado fornecerá os elementos necessários à satisfação das exigências dos Incisos I e IV, do Art. 27, da Lei 8.666/93.

6.2.Os proponentes deverão entregar a Comissão, no prazo determinado, dois envelopes fechados indicando, respectivamente, DOCUMENTAÇÃO e PROPOSTA DE PREÇOS, devidamente identificados nos termos definidos neste instrumento convocatório.

6.3.A participação neste certame é aberta a quaisquer interessados, inclusive as Microempresas, Empresas de Pequeno Porte e Equiparados, nos termos da legislação vigente.

6.4.Não poderão participar os interessados que se encontrem sob o regime falimentar, empresas estrangeiras que não funcionem no país, nem aqueles que tenham sido declarados inidôneos para licitar ou contratar com a Administração Pública ou que estejam cumprindo a sanção de suspensão do direito de licitar e contratar com o ORC.

6.5.Os licitantes que desejarem enviar seus envelopes Documentação e Proposta de Preços via postal - com Aviso de Recebimento AR -, deverão remetê-los em tempo hábil ao endereço constante do preâmbulo deste instrumento, aos cuidados do Presidente da Comissão - Giliane Mary do Nascimento Aguiar. Não sendo rigorosamente observadas as exigências deste item, os respectivos envelopes não serão aceitos e o licitante, portanto, desconsiderado para efeito de participação no certame.

6.6.Quando observada a ocorrência da entrega apenas dos envelopes junto a Comissão, sem a permanência de representante credenciado na respectiva sessão pública, é facultado ao licitante, não sendo condição para sua habilitação, a inclusão no envelope Documentação, da declaração expressa de renunciar ao direito de interpor recurso e ao prazo correspondente relativo à Fase de Habilitação, concordando com o prosseguimento do certame, previsto no Art. 43, III, da Lei 8.666/93, conforme modelo - Anexo III.

6.7.É vedada à participação em consórcio.

**6.8.CONDIÇÃO ESPECÍFICA:** O licitante deverá atender ao requisito abaixo e os respectivos comprovantes, obrigatoriamente, integrará os elementos do envelope DOCUMENTAÇÃO:



6.8.1. Comprovação de capacidade técnico-profissional, feita através de atestado fornecido por pessoa jurídica de direito público ou privado **em nome do Responsável Técnico** designado pelo licitante, devidamente registrado junto a entidade profissional competente, demonstrando a execução de serviços com características semelhantes à parcela mais relevante do objeto da presente licitação, abaixo discriminada. O referido atestado só será aceito se acompanhado da correspondente Certidão de Acervo Técnico - CAT emitida pelo conselho regional de fiscalização profissional competente e da comprovação de que o referido Responsável Técnico designado pertence ao quadro da empresa ou dele fará parte caso seja vencedora do presente certame. Tal comprovação poderá ser feita através da apresentação de qualquer um dos seguintes documentos, a critério do licitante: a) cópia da Carteira de Trabalho e Previdência Social - CTPS assinada ou da ficha de Registro do Empregado; b) instrumento de contrato de prestação de serviços regido pela legislação civil comum, devidamente registrado no registro público, nos termos do Art. 221, da Lei Federal nº 10.406, de 10 de janeiro de 2002; c) ART Cargo-Função ou equivalente, emitido pelo conselho regional de fiscalização profissional competente; d) contrato social, alteração contratual ou equivalente na forma da lei, quando o responsável técnico for sócio da empresa; e) declaração formal assinada pelo responsável técnico designado pelo licitante, detentor do correspondente acervo, contendo obrigatoriamente a identificação da empresa e do signatário, local e data, e basicamente com os seguintes termos: ► "DECLARO sob as penalidades da lei, que autorizei a apresentação do meu acervo para comprovação da capacidade técnico-profissional exigida na Tomada de Preços nº. 00002/2022 e que integrarei o quadro técnico da empresa, ou lhe prestarei serviços para obra específica, caso seja vencedora do referido certame, realizado pela Prefeitura Municipal de Serra Redonda - PB" ◀. **Deverá ser reconhecida a firma em cartório do respectivo signatário.** Serão admitidos os atestados referentes à execução de obras ou serviços similares de complexidade tecnológica e operacional equivalente ou superior a: O licitante deverá atender ao requisito abaixo e os respectivos comprovantes, obrigatoriamente, integrará os elementos do envelope DOCUMENTAÇÃO: 6.8.1. Comprovação de capacidade técnico-profissional, feita através de atestado fornecido por pessoa jurídica de direito público ou privado em nome do Responsável Técnico designado pelo licitante, devidamente registrado junto a entidade profissional competente, demonstrando a execução de serviços com características semelhantes à parcela mais relevante do objeto da presente licitação, abaixo discriminada. .

6.8.1.1. Os licitantes que venham a apresentar o mesmo Responsável Técnico para comprovação da capacidade técnico-profissional serão automaticamente inabilitados.

## **7.0. DA REPRESENTAÇÃO E DO CREDENCIAMENTO**

7.1. O licitante deverá se apresentar, para credenciamento junto a Comissão, quando for o caso, através de um representante, com os documentos que o credenciam a participar deste procedimento licitatório. Cada licitante credenciará apenas um representante que será o único admitido a intervir nas fases do certame na forma prevista neste instrumento, podendo ser substituído posteriormente por outro devidamente credenciado.

7.2. Para o credenciamento deverão ser apresentados os seguintes documentos:

7.2.1. Tratando-se do representante legal: o instrumento constitutivo da empresa na forma da Lei, quando for o caso, devidamente registrado no órgão competente, no qual estejam expressos seus poderes para exercer direitos e assumir obrigações em decorrência de tal investidura;

7.2.2. Tratando-se de procurador: a procuração por instrumento público ou particular da qual constem os necessários poderes para firmar declarações, desistir ou apresentar as razões de recurso e praticar todos os demais atos pertinentes ao certame; acompanhada do correspondente instrumento de constituição da empresa, quando for o caso, que comprove os poderes do mandante



para a outorga. Na hipótese de procuração seja particular **deverá ser reconhecida a firma em cartório do respectivo signatário.**

7.2.3.0 representante legal e o procurador deverão identificar-se apresentando documento oficial que contenha foto.

7.3. Estes documentos deverão ser entregues a Comissão - antes do início da sessão pública - em original, por qualquer processo de cópia autenticada por cartório competente ou membro da Comissão.

7.4. A não apresentação ou ainda a incorreção insanável de qualquer dos documentos de credenciamento impedirá a participação ativa do representante do licitante no presente certame. Esta ocorrência não inabilitará sumariamente o concorrente, apenas perderá o direito a manifestar-se nas correspondentes fases do processo licitatório. Para tanto, a Comissão receberá regularmente do referido concorrente seus envelopes, declarações e outros elementos necessários à participação no certame, desde que apresentados na forma definida neste instrumento.

7.5. No momento de abertura da sessão pública, cada licitante, por intermédio do seu representante devidamente credenciado apresentará, em separado de qualquer dos envelopes, a seguinte documentação:

7.5.1. Declaração de Elaboração Independente de Proposta - Anexo II.

7.6. Quando os envelopes Documentação e Proposta de Preços forem enviados via postal, a declaração indicada no item 7.5.1 deverá ser apresentada dentro do envelope Documentação.

## **8.0. DA HABILITAÇÃO**

8.1. Os documentos necessários à habilitação dos licitantes, deverão ser apresentados em 01 (uma) via, dentro de envelope lacrado, contendo as seguintes indicações no anverso:

PREFEITURA MUNICIPAL DE SERRA REDONDA  
DOCUMENTAÇÃO - TOMADA DE PREÇOS Nº. 00002/2022  
NOME PROPONENTE  
ENDEREÇO E CNPJ DO PROPONENTE

O ENVELOPE DOCUMENTAÇÃO deverá conter os seguintes elementos:

### **8.2. PESSOA JURÍDICA:**

8.2.1. Comprovação de cadastramento nos termos do item 6.1 deste instrumento.

8.2.2. Prova de inscrição no Cadastro Nacional de Pessoa Jurídica - CNPJ.

8.2.3. Prova de inscrição no cadastro de contribuintes estadual ou municipal, relativo à sede do licitante.

8.2.4. Ato constitutivo, estatuto ou contrato social em vigor, devidamente registrado, em se tratando de sociedades comerciais, e, no caso de sociedades por ações, acompanhado de documentos de eleição de seus administradores. Inscrição do ato constitutivo, no caso de sociedades civis, acompanhada de prova de diretoria em exercício. Decreto de autorização, em se tratando de empresa ou sociedade estrangeira em funcionamento no País, e ato de registro ou autorização para funcionamento expedido pelo órgão competente, quando a atividade assim o exigir. Registro comercial, no caso de empresa individual. Estas exigências não se aplicam ao licitante que, quando da etapa de credenciamento no certame, já tenha apresentado de forma regular nos termos do presente instrumento convocatório, a referida documentação solicitada neste subitem.

8.2.5. Balanço patrimonial e demonstrações contábeis do último exercício social, já exigíveis e apresentados na forma da lei, com indicação das páginas correspondentes do livro diário em que o mesmo se encontra, bem como apresentação dos competentes termos de abertura e encerramento,



assinados por profissional habilitado e devidamente registrados na junta comercial competente, vedada a sua substituição por balancetes ou balanços provisórios. Tratando-se de empresa constituída há menos de um ano, ou aquela que ainda não tenha realizado o fechamento do seu primeiro ano de existência no prazo legal, poderá apresentar o Balançaço de Abertura assinado por profissional habilitado e devidamente registrado na junta comercial competente.

8.2.6. Regularidade para com a Fazenda Federal – Certidão Negativa de Débitos Relativos aos Tributos Federais e à Dívida Ativa da União.

8.2.7. Certidões negativas das Fazendas Estadual e Municipal da sede do licitante, ou outro equivalente, na forma da lei.

8.2.8. Comprovação de regularidade relativa ao Fundo de Garantia por Tempo de Serviço – FGTS, apresentando o respectivo Certificado de Regularidade fornecida pela Caixa Econômica Federal.

8.2.9. Prova de inexistência de débitos inadimplidos perante a Justiça do Trabalho, mediante a apresentação de Certidão Negativa de Débitos Trabalhistas CNDT, nos termos do Título VII–A da Consolidação das Leis do Trabalho, aprovada pelo Decreto–Lei nº 5.452, de 1º de maio de 1943.

8.2.10. Declaração do licitante: de cumprimento do disposto no Art. 7º, Inciso XXXIII, da Constituição Federal – Art. 27, Inciso V, da Lei 8.666/93; de superveniência de fato impeditivo no que diz respeito à participação na licitação; e de submeter-se a todas as cláusulas e condições do presente instrumento convocatório, conforme modelo – Anexo II.

8.2.11. Termo de Renúncia, caso o participante envie apenas seus envelopes, sem representante credenciado e desejar renunciar ao direito de interpor recurso e ao prazo respectivo relativo à Fase de Habilitação, concordando com o prosseguimento do certame licitatório, conforme modelo – Anexo III.

8.2.12. Certidão negativa de falência ou concordata expedida pelo distribuidor da sede do licitante, no máximo 30 (trinta) dias da data prevista para abertura das propostas.

8.2.13. Registro ou inscrição, em compatibilidade com o objeto do presente certame, do licitante e seus responsáveis técnicos, quando for o caso, frente ao conselho regional de fiscalização profissional competente, da região da sede do licitante.

8.2.14. Apresentar indicação com fotos das instalações (escritório e lay out) e print do site <https://www.google.com.br/maps/preview>, comprovando assim sua estrutura física e existente, e dos equipamentos/aparelhamentos (apresentar lista dos mesmos), e da equipe técnica que se encarregará da execução da obra, indicando para cada profissional a respectiva qualificação e a função acompanhada de declaração expressa de cada um deles de que autorizou a inclusão de seu nome na equipe e comprometendo – se a participar efetivamente dos trabalhos assinados pelo mesmos.

### **8.3. Documentação específica:**

8.3.1. Comprovação de capacidade técnico-profissional - item 6.8.1.

8.3.2. Comprovação de que o licitante se enquadra nos termos do Art. 3º da Lei 123/06, se for o caso, sendo considerado microempresa ou empresa de pequeno porte e recebendo, portanto, tratamento diferenciado e simplificando na forma definida pela legislação vigente. Tal comprovação poderá ser feita através da apresentação de qualquer um dos seguintes documentos, a critério do licitante: a) declaração expressa formalmente assinada pelo profissional da área contábil, devidamente habilitado; b) certidão simplificada emitida pela junta comercial da sede do licitante ou equivalente, na forma da legislação pertinente. A ausência da referida declaração ou certidão simplificada, apenas neste caso para comprovação do enquadramento na forma da legislação vigente, não é suficiente motivo para a inabilitação do licitante, apenas perderá, durante o presente certame, o direito ao tratamento diferenciado e simplificado dispensado a ME ou EPP, previstos na Lei 123/06:



8.3.2.1.A Comissão poderá promover diligência, na forma do Art. 43, § 3º, da Lei 8.666/93, destinada a esclarecer se o licitante é, de fato e de direito, considerado microempresa ou empresa de pequeno porte.

8.4.Os documentos de Habilitação deverão ser organizados na ordem descrita neste instrumento, precedidos por um índice correspondente, podendo ser apresentados em original, por qualquer processo de cópia autenticada por cartório competente, membro da Comissão ou publicação em órgão da imprensa oficial, quando for o caso. Estando perfeitamente legíveis, sem conter borrões, rasuras, emendas ou entrelinhas, dentro do prazo de validade, e encerrados em envelope devidamente lacrado e indevassável. Por ser apenas uma formalidade que visa facilitar os trabalhos, a ausência do referido índice não inabilitará o licitante.

8.5.A falta de qualquer documento exigido, o seu vencimento, a ausência das cópias devidamente autenticadas ou das vias originais para autenticação pela Comissão ou da publicação em órgão na imprensa oficial, a apresentação de documentos de habilitação fora do envelope específico, tornará o respectivo licitante inabilitado. Quando o documento for obtido via Internet sua legalidade será comprovada nos endereços eletrônicos correspondentes. Poderá ser utilizada, a critério da Comissão, a documentação cadastral de fornecedor, constante dos arquivos do ORC, para comprovação da autenticidade de elementos apresentados pelo licitante, quando for o caso.

## **9.0.DA PROPOSTA**

9.1.A proposta deverá ser apresentada em 01(uma) via, dentro de envelope lacrado, contendo as seguintes indicações no anverso:

PREFEITURA MUNICIPAL DE SERRA REDONDA  
PROPOSTA DE PREÇOS - TOMADA DE PREÇOS Nº. 00002/2022  
NOME DO PROPONENTE  
ENDEREÇO E CNPJ DO PROPONENTE

O ENVELOPE PROPOSTA DE PREÇOS deverá conter os seguintes elementos:

9.2.Proposta elaborada em consonância com o respectivo projeto e as especificações constantes deste instrumento e seus elementos – Anexo I –, em papel timbrado da empresa, quando for o caso, assinada por seu representante legal, contendo no correspondente item cotado: discriminação, quantidade e valores unitário e total expressos em algarismos, acompanhada de:

9.2.1.Planilha de quantitativos e preços;

9.2.2.Cronograma físico-financeiro compatível com o prazo de execução dos serviços; e

9.2.3.Composição de Custos Unitários contendo, inclusive, o detalhamento da composição e da taxa de Bonificação ou Benefício de Despesas Indiretas – BDI e dos respectivos percentuais praticados, bem como o detalhamento dos encargos sociais.

9.3.Será cotado um único preço para cada item, com a utilização de duas casas decimais. Indicação em contrário está sujeita a correção observando-se os seguintes critérios:

9.3.1.Falta de dígitos: serão acrescidos zeros;

9.3.2.Excesso de dígitos: sendo o primeiro dígito excedente menor que 5, todo o excesso será suprimido, caso contrário haverá o arredondamento do dígito anterior para mais e os demais itens excedentes suprimidos.

9.4.A Planilha de quantitativos e preços, o Cronograma físico-financeiro e a Composição de Custos Unitários, deverão ser assinadas por Responsável Técnico da empresa. Propostas que apresentem o mesmo Responsável Técnico serão desclassificadas.



9.5.A proposta deverá ser redigida em língua portuguesa e em moeda nacional, elaborada com clareza, sem alternativas, rasuras, emendas e/ou entrelinhas. Suas folhas rubricadas e a última datada e assinada pelo responsável, com indicação: do valor total da proposta em algarismos, dos prazos de entrega ou execução, das condições de pagamento, da sua validade que não poderá ser inferior a 60 dias, e outras informações e observações pertinentes que o licitante julgar necessárias.

9.6.Existindo discrepância entre o preço unitário e o valor total, resultado da multiplicação do preço unitário pela quantidade, o preço unitário prevalecerá.

9.7.Fica estabelecido que havendo divergência de preços unitários para um mesmo produto ou serviço, prevalecerá o de menor valor.

9.8.No caso de alteração necessária da proposta feita pela Comissão, decorrente exclusivamente de incorreções na unidade de medida utilizada, observada a devida proporcionalidade, bem como na multiplicação e/ou soma de valores, prevalecerá o valor corrigido.

9.9.A não indicação na proposta dos prazos de entrega ou execução, das condições de pagamento ou de sua validade, ficará subentendido que o licitante aceitou integralmente as disposições do ato convocatório e, portanto, serão consideradas as determinações nele contidas para as referidas exigências não sendo suficiente motivo para a desclassificação da proposta.

9.10.É facultado ao licitante, apresentar a proposta no próprio modelo fornecido pelo ORC, desde que esteja devidamente preenchido.

9.11.Será desclassificada a proposta que deixar de atender as disposições deste instrumento.

## **10.0.DO CRITÉRIO PARA JULGAMENTO**

10.1.Será declarado vencedor deste certame o licitante que, atendidas todas as exigências do presente instrumento, apresentar proposta com menor valor global no correspondente item cotado, relacionado no Anexo I - Termo de Referência -, na coluna código.

10.2.Havendo igualdade de valores entre duas ou mais propostas, e após obedecido o disposto nos Arts. 44 e 45 da Lei Complementar 123/06 e no Art. 3º, § 2º, da Lei 8.666/93, a classificação se fará através de sorteio.

10.3.Na presente licitação será assegurada, como critério de desempate, preferência de contratação para as microempresas e empresas de pequeno porte.

10.4.Para efeito do disposto neste instrumento, entende-se por empate aquelas situações em que as propostas apresentadas pelas microempresas e empresas de pequeno porte sejam iguais ou até 10% (dez por cento) superiores à proposta mais bem classificada.

10.5.Ocorrendo a situação de empate conforme acima definida, proceder-se-á da seguinte forma:

10.5.1.A microempresa ou empresa de pequeno porte mais bem classificada poderá apresentar proposta de preço inferior àquela considerada vencedora do certame, situação em que será adjudicado em seu favor o objeto licitado;

10.5.2.Não ocorrendo a contratação da microempresa ou empresa de pequeno porte, na forma do item anterior, serão convocadas as demais remanescentes que por ventura se enquadrem na situação de empate acima definida, na ordem de classificação, para exercício do mesmo direito;

10.5.3.No caso de equivalência de valores apresentados pelas microempresas e empresas de pequeno porte que se encontrem no intervalo estabelecido como situação de empate, será realizado sorteio entre elas para que se identifique aquela que primeiro poderá apresentar melhor oferta.

10.6.Na hipótese de não-contratação nos termos acima previstos, em que foi observada a situação de empate e assegurado o tratamento diferenciado a microempresa e empresa de pequeno porte, o objeto licitado será adjudicado em favor da proposta originalmente vencedora do certame.

10.7.A situação de empate, na forma acima definida, somente se aplicará quando a melhor oferta inicial não tiver sido apresentada por microempresa ou empresa de pequeno porte.





## **11.0.DA ORDEM DOS TRABALHOS**

11.1. Para o recebimento dos envelopes e início dos trabalhos será observada uma tolerância de 15 (quinze) minutos após o horário fixado. Encerrado o prazo para recebimento dos envelopes, nenhum outro será aceito.

11.2. Declarada aberta à sessão pública pelo Presidente, será efetuado o devido credenciamento dos interessados. Somente participará ativamente da reunião um representante de cada licitante, podendo, no entanto, ser assistida por qualquer pessoa que se interessar.

11.3. O não comparecimento do representante de qualquer dos licitantes não impedirá a efetivação da reunião, sendo que, a simples participação neste certame implica na total aceitação de todas as condições estabelecidas neste Instrumento Convocatório e seus anexos.

11.4. Em nenhuma hipótese será concedido prazo para a apresentação de documentação e/ou substituição dos envelopes ou de qualquer elemento exigido e não apresentado na reunião destinada à habilitação.

11.5. A Comissão receberá de cada representante os envelopes Documentação e Proposta de Preços, e rubricará juntamente com os participantes os fechos do segundo.

11.6. Posteriormente abrirá os envelopes Documentação, rubricará o seu conteúdo e solicitará dos licitantes que examinem a documentação neles contidas. Quaisquer impugnações levantadas deverão ser comunicadas a Comissão, que as consignará na Ata de reunião.

11.7. Prosseguindo os trabalhos, a Comissão analisará os documentos e as impugnações porventura formuladas pelos licitantes, dando-lhes ciência, em seguida, do resultado da Fase de Habilitação. Entretanto, se assim julgar necessário, poderá divulgar o resultado numa nova reunião, registrando-se na Ata, ou mediante publicação na imprensa oficial ou ainda emitindo aviso por escrito, observada, nestes casos, a devida antecedência necessária - não inferior a 48 (quarenta e oito) horas.

11.8. Ocorrendo à desistência expressa dos licitantes ao direito de recorrer na Fase de Habilitação, conforme previsto no Art. 43, III, da Lei 8.666/93, na mesma sessão poderá haver a abertura dos envelopes Propostas, caso contrário será marcada nova data, com observância ao prazo recursal estabelecido na legislação pertinente.

11.9. O envelope Proposta de Preços, devidamente fechado e lacrado, será devolvido ao licitante inabilitado, desde que não tenha havido recurso ou após sua denegação.

11.10. Encerrada a Fase de Habilitação e observados os ditames deste instrumento, a Comissão procederá então à abertura dos envelopes Proposta de Preços dos proponentes declarados habilitados, rubricará o seu conteúdo e facultará o exame da documentação neles contidas a todos os participantes, os quais poderão efetuar impugnações, devidamente consignadas na Ata de reunião, quando for o caso.

11.11. A Comissão examinará os elementos apresentados, as observações eventualmente apontadas, declarando, em seguida, vencedor o licitante que, atendidas as exigências e considerados os critérios definidos neste instrumento, apresentar proposta mais vantajosa para o ORC.

11.12. Da reunião lavrar-se-á Ata circunstanciada, na qual serão registradas todas as ocorrências e que, ao final, será assinada pela Comissão e licitantes presentes.

11.13. Em decorrência da Lei Complementar 123/06, a comprovação de regularidade fiscal e trabalhista das microempresas e empresas de pequeno porte somente será exigida para efeito de assinatura do contrato, observando-se o seguinte procedimento:

11.13.1. As microempresas e empresas de pequeno porte, por ocasião da participação nesta licitação, deverão apresentar toda a documentação exigida para comprovação de regularidade fiscal e trabalhista, dentre os documentos enumerados neste instrumento para efeito de Habilitação e integrantes do envelope Documentação, mesmo que esta apresente alguma restrição;

11.13.2. Havendo alguma restrição na comprovação da regularidade fiscal e trabalhista, será assegurado o prazo de 05 (cinco) dias úteis, cujo termo inicial corresponderá ao momento em que o



licitante for declarado vencedor, prorrogáveis por igual período, a critério do ORC, para a regularização da documentação, pagamento ou parcelamento do débito, e emissão das eventuais certidões negativas ou positivas com efeito de certidão negativa;

11.13.3.A não-regularização da documentação, no prazo acima previsto, implicará decadência do direito à contratação, sem prejuízo das sanções previstas no Art. 81, da Lei 8.666/93, sendo facultado ao ORC convocar os licitantes remanescentes, na ordem de classificação, para assinatura do contrato, ou revogar a licitação.

11.14.Os documentos apresentados pelos licitantes no Credenciamento e os elementos constantes dos envelopes Documentação e Proposta de Preços que forem abertos, serão retidos pela Comissão e anexados aos autos do processo. No mesmo contexto, o envelope Proposta de Preços, ainda lacrado, do licitante inabilitado que não for retirado por seu representante legal no prazo de 60 (sessenta) dias consecutivos da data de homologação do presente certame, será sumariamente destruído.

## **12.0.DO CRITÉRIO DE ACEITABILIDADE DE PREÇOS**

12.1.Havendo proposta com valor para o respectivo item relacionado no Anexo I - Termo de Referência - Especificações, na coluna código:

12.1.1.Superior ao estimado pelo ORC, o item será desconsiderado; ou

12.1.2.Com indícios que conduzam a uma presunção relativa de inexecutabilidade, pelo critério definido no Art. 48, II, § 1º, da Lei 8.666/93, em tal situação, não sendo possível a imediata confirmação, poderá ser dada ao licitante a oportunidade de demonstrar a sua executabilidade, sendo-lhe facultado o prazo de 03 (três) dias úteis para comprovar a viabilidade dos preços, conforme parâmetros do mesmo Art. 48, II, sob pena de desconsideração do item; ou, ainda,

12.1.3.Com **preço unitário para qualquer um dos serviços indicados na respectiva planilha**, superior ao estimado pelo ORC que está devidamente detalhado na referida planilha dos serviços a serem executados, o item também será desconsiderado.

12.2.Salienta-se que tais ocorrências não desclassificam automaticamente a proposta, quando for o caso, apenas o item correspondente.

12.3.O valor estimado que o ORC se propõe a pagar pelo objeto da presente licitação - Valor de Referência -, que representa o somatório total dos preços relacionados na respectiva planilha dos serviços a serem executados, referente ao correspondente item, está devidamente informado neste instrumento convocatório - Anexo I.

## **13.0.DOS RECURSOS**

13.1.Dos atos decorrentes deste procedimento licitatório, caberão recursos nos termos do Art. 109 da Lei Federal n.º 8.666/93.

13.2.O recurso será dirigido à autoridade superior do ORC, por intermédio da Comissão, devendo ser protocolizado o original, nos horários normais de expediente das 08:00 as 12:00 horas e 14:00 as 17:00 horas, exclusivamente no seguinte endereço: Rua Dom Adauto, 11 - Centro – Serra Redonda - PB.

## **14.0.DA HOMOLOGAÇÃO E ADJUDICAÇÃO**

14.1.Concluído o julgamento das propostas apresentadas, a Comissão emitirá relatório conclusivo dos trabalhos desenvolvidos no certame, remetendo-o a autoridade superior do ORC, juntamente com os elementos constitutivos do processo, necessários à Homologação e Adjudicação da respectiva licitação, quando for o caso.

14.2.A autoridade superior poderá, no entanto, tendo em vista sempre a defesa dos interesses do ORC, discordar e deixar de homologar, total ou parcialmente, o resultado apresentado pela Comissão,



revogar ou considerar nula a Licitação, desde que apresente a devida fundamentação exigida pela legislação vigente, resguardados os direitos dos licitantes.

## **15.0.DO CONTRATO**

15.1.Após a homologação pela Autoridade Superior do ORC, o licitante vencedor será notificado para, dentro do prazo de 05 (cinco) dias consecutivos da data de recebimento da notificação, assinar o respectivo contrato, quando for o caso, elaborado em conformidade com as modalidades permitidas pela Lei Federal n.º 8.666/93, podendo o mesmo sofrer alterações nos termos definidos pela referida norma.

15.2.Não atendendo à convocação para assinar o contrato, e ocorrendo esta dentro do prazo de validade de sua proposta, o licitante perderá todos os direitos que porventura tenha obtido como vencedor da licitação.

15.3.É permitido ao ORC, no caso do licitante vencedor não comparecer para assinatura do contrato no prazo e condições estabelecidos, convocar os licitantes remanescentes, na ordem de classificação, para fazê-lo em igual prazo e nas mesmas condições do licitante vencedor, inclusive quanto ao preço, ou revogar a presente licitação.

15.4.O contrato que eventualmente venha a ser assinado pelo licitante vencedor, poderá ser alterado com a devida justificativa, unilateralmente pelo Contratante ou por acordo entre as partes, nos casos previstos no Art. 65 e será rescindido, de pleno direito, conforme o disposto nos Arts. 77, 78 e 79, todos da Lei 8.666/93; e executado sob o regime de empreitada por preço unitário.

15.5.O Contratado fica obrigado a aceitar, nas mesmas condições contratuais, os acréscimos ou supressões que se fizerem nas obras, até o respectivo limite fixado no Art. 65, § 1º da Lei 8.666/93. Nenhum acréscimo ou supressão poderá exceder o limite estabelecido, salvo as supressões resultantes de acordo celebrado entre os contratantes.

15.6.A diferença percentual entre o valor global do contrato e o preço global de referência não poderá ser reduzida em favor do Contratado em decorrência de aditamentos que modifiquem a planilha orçamentária.

15.7.Na hipótese de celebração de aditivos contratuais para a inclusão de novos serviços, o preço desses serviços será calculado considerando o custo de referência e a taxa de BDI especificada no orçamento base da licitação, subtraindo desse preço de referência a diferença percentual entre o valor do orçamento base e o valor global do contrato obtido no certame, com vistas a garantir o equilíbrio econômico financeiro do contrato e a manutenção do percentual de desconto ofertado pelo Contratado.

## **16.0.DAS SANÇÕES ADMINISTRATIVAS**

16.1.A recusa injusta em deixar de cumprir as obrigações assumidas e preceitos legais, sujeitará o Contratado, garantida a prévia defesa, às seguintes penalidades previstas nos Arts. 86 e 87 da Lei 8.666/93: a – advertência; b – multa de mora de 0,5% (zero vírgula cinco por cento) aplicada sobre o valor do contrato por dia de atraso na entrega, no início ou na execução do objeto ora contratado; c – multa de 10% (dez por cento) sobre o valor contratado pela inexecução total ou parcial do contrato; d – suspensão temporária de participar em licitação e impedimento de contratar com a Administração, por prazo de até 02 (dois) anos; e – declaração de inidoneidade para licitar ou contratar com a Administração Pública enquanto perdurarem os motivos determinantes da punição ou até que seja promovida sua reabilitação perante a própria autoridade que aplicou a penalidade; f – simultaneamente, qualquer das penalidades cabíveis fundamentadas na Lei 8.666/93.

16.2.Se o valor da multa ou indenização devida não for recolhido no prazo de 15 (quinze) dias após a comunicação ao Contratado, será automaticamente descontado da primeira parcela do pagamento



a que o Contratado vier a fazer jus, acrescido de juros moratórios de 1% (um por cento) ao mês, ou, quando for o caso, cobrado judicialmente.

16.3. Após a aplicação de quaisquer das penalidades previstas, realizar-se-á comunicação escrita ao Contratado, e publicado na imprensa oficial, excluídas as penalidades de advertência e multa de mora quando for o caso, constando o fundamento legal da punição, informando ainda que o fato será registrado e publicado no cadastro correspondente.

## **17.0. DA COMPROVAÇÃO DE EXECUÇÃO E RECEBIMENTO DO OBJETO**

17.1. Executada a presente contratação e observadas as condições de adimplemento das obrigações pactuadas, os procedimentos e prazos para receber o seu objeto pelo ORC obedecerão, conforme o caso, à disposições dos Arts. 73 a 76, da Lei 8.666/93.

## **18.0. DO PAGAMENTO**

18.1. O pagamento será efetuado mediante processo regular e em observância às normas e procedimentos adotados pelo ORC, da seguinte maneira: Para ocorrer no prazo de trinta dias, contados do período de adimplemento.

18.2. O desembolso máximo do período, não será superior ao valor do respectivo adimplemento, de acordo com o cronograma aprovado, quando for o caso, e sempre em conformidade com a disponibilidade de recursos financeiros.

18.3. Nenhum valor será pago ao Contratado enquanto pendente de liquidação qualquer obrigação financeira que lhe for imposta, em virtude de penalidade ou inadimplência, a qual poderá ser compensada com o pagamento pendente, sem que isso gere direito a acréscimo de qualquer natureza.

18.4. Nos casos de eventuais atrasos de pagamento nos termos deste instrumento, e desde que o Contratado não tenha concorrido de alguma forma para o atraso, será admitida a compensação financeira, devida desde a data limite fixada para o pagamento até a data correspondente ao efetivo pagamento da parcela. Os encargos moratórios devidos em razão do atraso no pagamento serão calculados com utilização da seguinte fórmula:  $EM = N \times VP \times I$ , onde: EM = encargos moratórios; N = número de dias entre a data prevista para o pagamento e a do efetivo pagamento; VP = valor da parcela a ser paga; e I = índice de compensação financeira, assim apurado:  $I = (TX \div 100) \div 365$ , sendo TX = percentual do IPCA-IBGE acumulado nos últimos doze meses ou, na sua falta, um novo índice adotado pelo Governo Federal que o substitua. Na hipótese do referido índice estabelecido para a compensação financeira venha a ser extinto ou de qualquer forma não possa mais ser utilizado, será adotado, em substituição, o que vier a ser determinado pela legislação então em vigor.

## **19.0. DO REAJUSTAMENTO**

19.1. Os preços contratados são fixos e ir reajustáveis no prazo de um ano.

19.2. Dentro do prazo de vigência do contrato e mediante solicitação do Contratado, os preços poderão sofrer reajuste após o interregno de um ano, na mesma proporção da variação verificada no Índice Nacional da Construção Civil – INCC acumulado, tomando-se por base o mês de apresentação da respectiva proposta, exclusivamente para as obrigações iniciadas e concluídas após a ocorrência da anualidade.

19.3. Nos reajustes subsequentes ao primeiro, o interregno mínimo de um ano será contado a partir dos efeitos financeiros do último reajuste.

19.4. No caso de atraso ou não divulgação do índice de reajustamento, o Contratante pagará ao Contratado a importância calculada pela última variação conhecida, liquidando a diferença correspondente tão logo seja divulgado o índice definitivo. Fica o Contratado obrigado a apresentar memória de cálculo referente ao reajustamento de preços do valor remanescente, sempre que este ocorrer.



19.5. Nas aferições finais, o índice utilizado para reajuste será, obrigatoriamente, o definitivo.

19.6. Caso o índice estabelecido para reajustamento venha a ser extinto ou de qualquer forma não possa mais ser utilizado, será adotado, em substituição, o que vier a ser determinado pela legislação então em vigor.

19.7. Na ausência de previsão legal quanto ao índice substituto, as partes elegerão novo índice oficial, para reajustamento do preço do valor remanescente, por meio de termo aditivo.

19.8. O reajuste poderá ser realizado por apostilamento.

## **20.0. DAS DISPOSIÇÕES GERAIS**

20.1. Não será devida aos proponentes pela elaboração e/ou apresentação de documentação relativa ao certame, qualquer tipo de indenização.

20.2. Nenhuma pessoa física, ainda que credenciada por procuração legal, poderá representar mais de uma Licitante.

20.3. A presente licitação somente poderá vir a ser revogada por razões de interesse público decorrente de fato superveniente devidamente comprovado, ou anulada no todo ou em parte, por ilegalidade, de ofício ou por provocação de terceiros, mediante parecer escrito e devidamente fundamentado.

20.4. Caso as datas previstas para a realização dos eventos da presente licitação sejam declaradas feriado e não havendo ratificação da convocação, ficam transferidos automaticamente para o primeiro dia útil subsequente, no mesmo local e hora anteriormente previstos.

20.5. O ORC por conveniência administrativa ou técnica, se reserva no direito de paralisar a qualquer tempo a execução da contratação, cientificando devidamente o Contratado.

20.6. Decairá do direito de impugnar perante o ORC nos termos do presente instrumento, aquele que, tendo-o aceitado sem objeção, venha a apresentar, depois do julgamento, falhas ou irregularidades que o viciaram hipótese em que tal comunicado não terá efeito de recurso.

20.7. Nos valores apresentados pelos licitantes, já deverão estar incluídos os custos com aquisição de material, mão-de-obra utilizada, impostos, encargos, fretes e outros que venham a incidir sobre os respectivos preços.

20.8. As dúvidas surgidas após a apresentação das propostas e os casos omissos neste instrumento, ficarão única e exclusivamente sujeitos a interpretação da Comissão, sendo facultada a mesma ou a autoridade superior do ORC, em qualquer fase da licitação, a promoção de diligência destinada a esclarecer ou a complementar a instrução do processo.

20.9. Para dirimir controvérsias decorrentes deste certame, excluído qualquer outro, o foro competente é o da Comarca de Ingá.

Serra Redonda - PB, 12 de Agosto de 2022.

---

GILIANE MARY DO NASCIMENTO AGUIAR  
Presidente da Comissão



**ESTADO DA PARAÍBA**  
**PREFEITURA MUNICIPAL DE SERRA REDONDA**  
**COMISSÃO PERMANENTE DE LICITAÇÃO**

**ANEXO I - TOMADA DE PREÇOS Nº 00002/2022**

**TERMO DE REFERÊNCIA - ESPECIFICAÇÕES**

**1.0.DO OBJETO**

1.1.Constitui objeto desta licitação: CONTRATAÇÃO DE EMPRESA PARA AMPLIAÇÃO DA ESCOLA E.M.E.F EDUARDO MEDEIROS LOCALIZADO NA RUA TRINTA DE DEZEMBRO DESTA MUNICÍPIO.

**2.0.JUSTIFICATIVA**

2.1.Considerando as necessidades do ORC, tem o presente termo a finalidade de definir, técnica e adequadamente, os procedimentos necessários para viabilizar a contratação em tela.

2.2.As características e especificações do objeto ora licitado são:

<b>CÓDIGO</b>	<b>DISCRIMINAÇÃO</b>	<b>UNIDADE</b>	<b>QUANTIDADE</b>	<b>PREÇO UNIT.</b>	<b>PREÇO TOTAL</b>
1	AMPLIAÇÃO DA ESCOLA E.M.E.F. EDUARDO MEDEIROS	UND		1668.496,74	668.496,74
				<b>TOTAL</b>	668.496,74

**3.0.OBRIGAÇÕES DO CONTRATADO**

3.1.Responsabilizar-se por todos os ônus e obrigações concernentes à legislação fiscal, civil, tributária e trabalhista, bem como por todas as despesas e compromissos assumidos, a qualquer título, perante seus fornecedores ou terceiros em razão da execução do objeto contratado.

3.2.Substituir, arcando com as despesas decorrentes, os materiais ou serviços que apresentarem alterações, deteriorações, imperfeições ou quaisquer irregularidades discrepantes às exigências do instrumento de ajuste pactuado, ainda que constatados após o recebimento e/ou pagamento.

3.3.Não transferir a outrem, no todo ou em parte, o objeto da contratação, salvo mediante prévia e expressa autorização do Contratante.

3.4.Manter, durante a vigência do contrato ou outros instrumentos hábeis, em compatibilidade com as obrigações assumidas, todas as condições de habilitação e qualificação exigidas no respectivo processo licitatório, apresentando ao Contratante os documentos necessários, sempre que solicitado.

3.5.Emitir Nota Fiscal correspondente à sede ou filial da empresa que apresentou a documentação na fase de habilitação.

3.6.Executar todas as obrigações assumidas com observância a melhor técnica vigente, enquadrando-se, rigorosamente, dentro dos preceitos legais, normas e especificações técnicas correspondentes.

**4.0.DO CRITÉRIO DE ACEITABILIDADE DE PREÇOS**

4.1.Havendo proposta com valor para o respectivo item relacionado no Anexo I - Termo de Referência - Especificações, na coluna código:

4.1.1.Superior ao estimado pelo ORC, o item será desconsiderado; ou

4.1.2.Com indícios que conduzam a uma presunção relativa de inexecutabilidade, pelo critério definido no Art. 48, II, § 1º, da Lei 8.666/93, em tal situação, não sendo possível a imediata confirmação, poderá ser dada ao licitante a oportunidade de demonstrar a sua executabilidade, sendo-



lhe facultado o prazo de 03 (três) dias úteis para comprovar a viabilidade dos preços, conforme parâmetros do mesmo Art. 48, II, sob pena de desconsideração do item; ou, ainda,

4.1.3. Com **preço unitário para qualquer um dos serviços indicados na respectiva planilha**, superior ao estimado pelo ORC que está devidamente detalhado na referida planilha dos serviços a serem executados, o item também será desconsiderado.

4.2. Salienta-se que tais ocorrências não desclassificam automaticamente a proposta, quando for o caso, apenas o item correspondente.

4.3. O valor estimado que o ORC se propõe a pagar pelo objeto da presente licitação - Valor de Referência -, que representa o somatório total dos preços relacionados na respectiva planilha dos serviços a serem executados, referente ao correspondente item, está acima indicado.

## **5.0. MODELO DA PROPOSTA**

5.1. É parte integrante deste Termo de Referência o modelo de proposta de preços correspondente, podendo o licitante apresentar a sua proposta no próprio modelo fornecido, desde que seja devidamente preenchido, conforme faculta o instrumento convocatório - Anexo 01.

---

GILIANE MARY DO NASCIMENTO AGUIAR  
Presidente da Comissão



**ESTADO DA PARAÍBA  
PREFEITURA MUNICIPAL DE SERRA REDONDA  
COMISSÃO PERMANENTE DE LICITAÇÃO**

**ANEXO 01 AO TERMO DE REFERÊNCIA - PROPOSTA**

TOMADA DE PREÇOS Nº 00002/2022

**PROPOSTA**

**REF.: TOMADA DE PREÇOS Nº 00002/2022**

OBJETO: CONTRATAÇÃO DE EMPRESA PARA AMPLIAÇÃO DA ESCOLA E.M.E.F EDUARDO MEDEIROS LOCALIZADO NA RUA TRINTA DE DEZEMBRO DESTA MUNICÍPIO.

PROPONENTE:

Prezados Senhores,

Nos termos da licitação em epígrafe, apresentamos proposta conforme abaixo:

<b>CÓDIGO</b>	<b>DISCRIMINAÇÃO</b>	<b>UNIDADE</b>	<b>QUANTIDADE</b>	<b>PREÇO UNIT.</b>	<b>PREÇO TOTAL</b>
1	AMPLIAÇÃO DA ESCOLA E.M.E.F. EDUARDO MEDEIROS	UND	1		

VALOR TOTAL DA PROPOSTA - R\$

PRAZO - Item 5.0:

PAGAMENTO - Item 18.0:

VALIDADE DA PROPOSTA - Item 9.0:

CNPJ

\_\_\_\_\_ / \_\_\_\_ de \_\_\_\_\_ de \_\_\_\_\_

\_\_\_\_\_  
Responsável





**ESTADO DA PARAÍBA  
PREFEITURA MUNICIPAL DE SERRA REDONDA  
COMISSÃO PERMANENTE DE LICITAÇÃO**

**ANEXO II - TOMADA DE PREÇOS Nº 00002/2022**

**MODELOS DE DECLARAÇÕES**

REF.: TOMADA DE PREÇOS Nº 00002/2022  
PREFEITURA MUNICIPAL DE SERRA REDONDA

PROPONENTE  
CNPJ

1.0 - DECLARAÇÃO de cumprimento do disposto no Art. 7º, Inciso XXXIII, da CF - Art. 27, Inciso V, da Lei 8.666/93.

O proponente acima qualificado, sob penas da Lei e em acatamento ao disposto no Art. 7º inciso XXXIII da Constituição Federal, Lei 9.854, de 27 de outubro de 1999, declara não possuir em seu quadro de pessoal, funcionários menores de dezoito anos em trabalho noturno, perigoso ou insalubre e nem menores de dezesseis anos, em qualquer trabalho; podendo existir menores, a partir de quatorze anos, na condição de aprendiz na forma da legislação vigente.

2.0 - DECLARAÇÃO de superveniência de fato impeditivo no que diz respeito a participação na licitação.

Conforme exigência contida na Lei 8.666/93, Art. 32, §2º, o proponente acima qualificado, declara não haver, até a presente data, fato impeditivo no que diz respeito à habilitação/participação na presente licitação, não se encontrando em concordata ou estado falimentar, estando ciente da obrigatoriedade de informar ocorrências posteriores. Ressalta, ainda, não estar sofrendo penalidade de declaração de idoneidade no âmbito da administração Federal, Estadual, Municipal ou do Distrito Federal, arcando civil e criminalmente pela presente afirmação.

3.0 - DECLARAÇÃO de submeter-se a todas as cláusulas e condições do correspondente instrumento convocatório.

O proponente acima qualificado declara ter conhecimento e aceitar todas as cláusulas do respectivo instrumento convocatório e submeter-se as condições nele estipuladas.

Local e Data.



NOME/ASSINATURA/CARGO  
Representante legal do proponente.

OBSERVAÇÃO:  
AS DECLARAÇÕES DEVERÃO SER ELABORADAS EM PAPEL TIMBRADO DO LICITANTE, QUANDO FOR O CASO.



REF.: TOMADA DE PREÇOS Nº 00002/2022  
PREFEITURA MUNICIPAL DE SERRA REDONDA

PROPONENTE:  
CNPJ:

#### 4.0 - DECLARAÇÃO de elaboração independente de proposta.

(identificação completa do representante do licitante), como representante devidamente constituído de (identificação completa do licitante ou do consórcio), doravante denominado (licitante/consórcio), para fins do disposto no item 7.5.1. do Edital da Tomada de Preços nº 00002/2022, declara, sob as penas da lei, em especial o art. 299 do Código Penal Brasileiro, que:

a) a proposta apresentada para participar da Tomada de Preços nº 00002/2022 foi elaborada de maneira independente pelo licitante, e o conteúdo da proposta não foi, no todo ou em parte, direta ou indiretamente, informado, discutido ou recebido de qualquer outro participante potencial ou de fato da Tomada de Preços nº 00002/2022, por qualquer meio ou por qualquer pessoa;

b) a intenção de apresentar a proposta elaborada para participar da Tomada de Preços nº 00002/2022 não foi informada, discutida ou recebida de qualquer outro participante potencial ou de fato da Tomada de Preços nº 00002/2022, por qualquer meio ou por qualquer pessoa;

c) que não tentou, por qualquer meio ou por qualquer pessoa, influir na decisão de qualquer outro participante potencial ou de fato da Tomada de Preços nº 00002/2022 quanto a participar ou não da referida licitação;

d) que o conteúdo da proposta apresentada para participar da Tomada de Preços nº 00002/2022 não será, no todo ou em parte, direta ou indiretamente, comunicado ou discutido com qualquer outro participante potencial ou de fato da Tomada de Preços nº 00002/2022 antes da adjudicação do objeto da referida licitação;

e) que o conteúdo da proposta apresentada para participação da Tomada de Preços nº 00002/2022 não foi, no todo ou em parte, direta ou indiretamente, discutido ou recebido de qualquer integrante da Prefeitura Municipal de Serra Redonda antes da abertura oficial das propostas; e

f) que está plenamente ciente do teor e da extensão desta declaração e que detém plenos poderes e informações para firmá-la.

Local e Data.

NOME/ASSINATURA/CARGO



Representante legal do proponente

**OBSERVAÇÃO:**  
AS DECLARAÇÕES DEVERÃO SER ELABORADAS EM PAPEL TIMBRADO DO LICITANTE, QUANDO FOR O CASO.



**ESTADO DA PARAÍBA  
PREFEITURA MUNICIPAL DE SERRA REDONDA  
COMISSÃO PERMANENTE DE LICITAÇÃO**

**ANEXO III - TOMADA DE PREÇOS Nº 00002/2022**

MODELOS DO TERMO DE RENÚNCIA

REF.: TOMADA DE PREÇOS Nº 00002/2022  
PREFEITURA MUNICIPAL DE SERRA REDONDA

PROPONENTE  
CNPJ

1.0 - TERMO DE RENÚNCIA ao recurso conforme previsto no Art. 43, Inciso III, da Lei 8.666/93.

O proponente acima qualificado, declara, na forma do disposto no Art. 43, III, da Lei 8.666/93, aceitar o resultado divulgado pela Comissão, que analisou a documentação preliminar do processo em epigrafe, efetuada nos termos do respectivo instrumento convocatório, desistindo, assim, expressamente de qualquer interposição de recurso previsto na legislação vigente, bem como ao prazo correspondente e concordando, portanto, com o prosseguimento do certame. Declara ainda que, em havendo a ocorrência de qualquer igualdade de valores entre sua proposta e a dos demais licitantes e após observado o disposto no Art. 3º, § 2º, da Lei 8.666/93, fica autorizado a realização do sorteio para definição da respectiva classificação, não sendo necessário a sua convocação para o correspondente ato público, conforme previsto no Art. 44, § 2º, do referido diploma legal.

Local e Data.

NOME/ASSINATURA/CARGO  
Representante legal do proponente.



**OBSERVAÇÃO:**  
O TERMO DE RENÚNCIA DEVERÁ SER ELABORADO EM PAPEL TIMBRADO DO LICITANTE, QUANDO FOR O CASO.



**ESTADO DA PARAÍBA  
PREFEITURA MUNICIPAL DE SERRA REDONDA  
COMISSÃO PERMANENTE DE LICITAÇÃO**

**ANEXO IV - TOMADA DE PREÇOS Nº 00002/2022**

MINUTA DO CONTRATO

**TOMADA DE PREÇOS Nº 00002/2022**  
PROCESSO ADMINISTRATIVO Nº 220809TP00002

**CONTRATO Nº: ..../-...-CPL**

TERMO DE CONTRATO QUE ENTRE SI CELEBRAM A PREFEITURA MUNICIPAL DE SERRA REDONDA E ....., PARA EXECUÇÃO DE OBRA CONFORME DISCRIMINADO NESTE INSTRUMENTO NA FORMA ABAIXO:

Pelo presente instrumento de contrato, de um lado Prefeitura Municipal de Serra Redonda - Rua Dom Adalto, 11 - Centro - Serra Redonda - PB, CNPJ nº 08.868.937/0001-95, neste ato representada pelo Prefeito Francisco Bernardo dos Santos, Brasileiro, Casado, Gestor Público, residente e domiciliado na Rua Eufrásio Câmara, 23 - Centro - Serra Redonda - PB, CPF nº 927.837.244-72, Carteira de Identidade nº 1668521 SSPPB, doravante simplesmente CONTRATANTE, e do outro lado ..... - ..... - ..... - ..... - ..., CNPJ nº ....., neste ato representado por .... residente e domiciliado na ....., ..... - ..... - ..... - ..... - ..., CPF nº ....., Carteira de Identidade nº ....., doravante simplesmente CONTRATADO, decidiram as partes contratantes assinar o presente contrato, o qual se regerá pelas cláusulas e condições seguintes:

**CLÁUSULA PRIMEIRA - DOS FUNDAMENTOS:**

Este contrato decorre da licitação modalidade Tomada de Preços nº 00002/2022, processada nos termos da Lei Federal nº 8.666, de 21 de Junho de 1993; Lei Complementar nº 123, de 14 de Dezembro de 2006; e legislação pertinente, consideradas as alterações posteriores das referidas normas.

**CLÁUSULA SEGUNDA - DO OBJETO:**

O presente contrato tem por objeto: CONTRATAÇÃO DE EMPRESA PARA AMPLIAÇÃO DA ESCOLA E.M.E.F EDUARDO MEDEIROS LOCALIZADO NA RUA TRINTA DE DEZEMBRO DESTA MUNICÍPIO.

A obra deverá ser executada rigorosamente de acordo com as condições expressas neste instrumento, proposta apresentada, especificações técnicas correspondentes, processo de licitação modalidade Tomada de Preços nº 00002/2022 e instruções do Contratante, documentos esses que ficam fazendo partes integrantes do presente contrato, independente de transcrição; e sob o regime de empreitada por preço unitário.

**CLÁUSULA TERCEIRA - DO VALOR E PREÇOS:**

O valor total deste contrato, a base do preço proposto, é de R\$ ... (...).

**CLÁUSULA QUARTA - DO REAJUSTAMENTO EM SENTIDO ESTRITO:**



Os preços contratados são fixos e irrevogáveis no prazo de um ano.

Dentro do prazo de vigência do contrato e mediante solicitação do Contratado, os preços poderão sofrer reajuste após o interregno de um ano, na mesma proporção da variação verificada no Índice Nacional da Construção Civil – INCC acumulado, tomando-se por base o mês de apresentação da respectiva proposta, exclusivamente para as obrigações iniciadas e concluídas após a ocorrência da anualidade.

Nos reajustes subsequentes ao primeiro, o interregno mínimo de um ano será contado a partir dos efeitos financeiros do último reajuste.

No caso de atraso ou não divulgação do índice de reajustamento, o Contratante pagará ao Contratado a importância calculada pela última variação conhecida, liquidando a diferença correspondente tão logo seja divulgado o índice definitivo. Fica o Contratado obrigado a apresentar memória de cálculo referente ao reajustamento de preços do valor remanescente, sempre que este ocorrer.

Nas aferições finais, o índice utilizado para reajuste será, obrigatoriamente, o definitivo.

Caso o índice estabelecido para reajustamento venha a ser extinto ou de qualquer forma não possa mais ser utilizado, será adotado, em substituição, o que vier a ser determinado pela legislação então em vigor.

Na ausência de previsão legal quanto ao índice substituto, as partes elegerão novo índice oficial, para reajustamento do preço do valor remanescente, por meio de termo aditivo.

O reajuste poderá ser realizado por apostilamento.

#### **CLÁUSULA QUINTA - DA DOTAÇÃO:**

As despesas correrão por conta da seguinte dotação, constante do orçamento vigente:

Recursos Próprios do Município de Serra Redonda:

12.361.1005.1004 – CONSTRUÇÃO, AMPLIAÇÃO OU REFORMA DE UNIDADES ESCOLARES

4490.51.99 – OBRAS E INSTALÇÕES

17010000– OUTRAS TRANSFERÊNCIAS DE CONVENIOS OU INSTRUMENTOS CONGÊNEROS DOS ESTADOS

Extrato de CONVÊNIO

Nº do Cadastro 22-80973-2

Nº do Instrumento 0105/2022

Concedente SECRETARIA DE ESTADO DA EDUCAÇÃO E DA CIÊNCIA E TECNOL

#### **CLÁUSULA SEXTA - DO PAGAMENTO:**

O pagamento será efetuado mediante processo regular e em observância às normas e procedimentos adotados pelo Contratante, da seguinte maneira: Para ocorrer no prazo de trinta dias, contados do período de adimplemento.

#### **CLÁUSULA SÉTIMA - DOS PRAZOS E DA VIGÊNCIA:**

Os prazos máximos de início de etapas de execução e de conclusão do objeto ora contratado, que admitem prorrogação nas condições e hipóteses previstas no Art. 57, § 1º, da Lei 8.666/93, estão abaixo indicados e serão considerados da emissão da Ordem de Serviço:

a - Início: Imediato;

b - Conclusão: 5 (cinco) meses.

A vigência do presente contrato será determinada: 5 (cinco) meses, considerada da data de sua assinatura; podendo ser prorrogada nos termos do Art. 57, da Lei 8.666/93.

#### **CLÁUSULA OITAVA - DAS OBRIGAÇÕES DO CONTRATANTE:**





- a - Efetuar o pagamento relativo a execução da obra efetivamente realizada, de acordo com as respectivas cláusulas do presente contrato;
- b - Proporcionar ao Contratado todos os meios necessários para a fiel execução da obra contratada;
- c - Notificar o Contratado sobre qualquer irregularidade encontrada quanto à qualidade da obra, exercendo a mais ampla e completa fiscalização, o que não exime o Contratado de suas responsabilidades contratuais e legais;
- d - Designar representantes com atribuições de Gestor e Fiscal deste contrato, nos termos da norma vigente, especialmente para acompanhar e fiscalizar a sua execução, respectivamente, permitida a contratação de terceiros para assistência e subsídio de informações pertinentes a essas atribuições.

#### **CLÁUSULA NONA - DAS OBRIGAÇÕES DO CONTRATADO:**

- a - Executar devidamente a obra descrita na Cláusula correspondente do presente contrato, dentro dos melhores parâmetros de qualidade estabelecidos para o ramo de atividade relacionada ao objeto contratual, com observância aos prazos estipulados;
- b - Responsabilizar-se por todos os ônus e obrigações concernentes à legislação fiscal, civil, tributária e trabalhista, bem como por todas as despesas e compromissos assumidos, a qualquer título, perante seus fornecedores ou terceiros em razão da execução do objeto contratado;
- c - Manter preposto capacitado e idôneo, aceito pelo Contratante, quando da execução do contrato, que o represente integralmente em todos os seus atos;
- d - Permitir e facilitar a fiscalização do Contratante devendo prestar os informes e esclarecimentos solicitados;
- e - Será responsável pelos danos causados diretamente ao Contratante ou a terceiros, decorrentes de sua culpa ou dolo na execução do contrato, não excluindo ou reduzindo essa responsabilidade a fiscalização ou o acompanhamento pelo órgão interessado;
- f - Não ceder, transferir ou subcontratar, no todo ou em parte, o objeto deste instrumento, sem o conhecimento e a devida autorização expressa do Contratante;
- g - Manter, durante a vigência do contrato, em compatibilidade com as obrigações assumidas, todas as condições de habilitação e qualificação exigidas no respectivo processo licitatório, apresentando ao Contratante os documentos necessários, sempre que solicitado.

#### **CLÁUSULA DÉCIMA - DA ALTERAÇÃO E RESCISÃO:**

Este contrato poderá ser alterado com a devida justificativa, unilateralmente pelo Contratante ou por acordo entre as partes, nos casos previstos no Art. 65 e será rescindido, de pleno direito, conforme o disposto nos Arts. 77, 78 e 79, todos da Lei 8.666/93.

O Contratado fica obrigado a aceitar, nas mesmas condições contratuais, os acréscimos ou supressões que se fizerem nas obras, até o respectivo limite fixado no Art. 65, § 1º da Lei 8.666/93. Nenhum acréscimo ou supressão poderá exceder o limite estabelecido, salvo as supressões resultantes de acordo celebrado entre os contratantes.

#### **CLÁUSULA DÉCIMA PRIMEIRA - DO RECEBIMENTO:**

Executado o presente contrato e observadas as condições de adimplemento das obrigações pactuadas, os procedimentos e prazos para receber o seu objeto pelo Contratante obedecerão, conforme o caso, às disposições dos Arts. 73 a 76, da Lei 8.666/93.

#### **CLÁUSULA DÉCIMA SEGUNDA - DAS PENALIDADES:**

A recusa injusta em deixar de cumprir as obrigações assumidas e preceitos legais, sujeitará o Contratado, garantida a prévia defesa, às seguintes penalidades previstas nos Arts. 86 e 87 da Lei 8.666/93: a – advertência; b – multa de mora de 0,5% (zero vírgula cinco por cento) aplicada sobre



o valor do contrato por dia de atraso na entrega, no início ou na execução do objeto ora contratado; c – multa de 10% (dez por cento) sobre o valor contratado pela inexecução total ou parcial do contrato; d – suspensão temporária de participar em licitação e impedimento de contratar com a Administração, por prazo de até 02 (dois) anos; e – declaração de inidoneidade para licitar ou contratar com a Administração Pública enquanto perdurarem os motivos determinantes da punição ou até que seja promovida sua reabilitação perante a própria autoridade que aplicou a penalidade; f – simultaneamente, qualquer das penalidades cabíveis fundamentadas na Lei 8.666/93.

Se o valor da multa ou indenização devida não for recolhido no prazo de 15 dias após a comunicação ao Contratado, será automaticamente descontado da primeira parcela do pagamento a que o Contratado vier a fazer jus, acrescido de juros moratórios de 1% (um por cento) ao mês, ou, quando for o caso, cobrado judicialmente.

#### **CLÁUSULA DÉCIMA TERCEIRA - DA COMPENSAÇÃO FINANCEIRA:**

Nos casos de eventuais atrasos de pagamento nos termos deste instrumento, e desde que o Contratado não tenha concorrido de alguma forma para o atraso, será admitida a compensação financeira, devida desde a data limite fixada para o pagamento até a data correspondente ao efetivo pagamento da parcela. Os encargos moratórios devidos em razão do atraso no pagamento serão calculados com utilização da seguinte fórmula:  $EM = N \times VP \times I$ , onde: EM = encargos moratórios; N = número de dias entre a data prevista para o pagamento e a do efetivo pagamento; VP = valor da parcela a ser paga; e I = índice de compensação financeira, assim apurado:  $I = (TX \div 100) \div 365$ , sendo TX = percentual do IPCA-IBGE acumulado nos últimos doze meses ou, na sua falta, um novo índice adotado pelo Governo Federal que o substitua. Na hipótese do referido índice estabelecido para a compensação financeira venha a ser extinto ou de qualquer forma não possa mais ser utilizado, será adotado, em substituição, o que vier a ser determinado pela legislação então em vigor.

#### **CLÁUSULA DÉCIMA QUARTA - DO FORO:**

Para dirimir as questões decorrentes deste contrato, as partes elegem o Foro da Comarca de Ingá.

E, por estarem de pleno acordo, foi lavrado o presente contrato em 02(duas) vias, o qual vai assinado pelas partes e por duas testemunhas.

Serra Redonda - PB, ... de ..... de .....

TESTEMUNHAS

PELO CONTRATANTE

\_\_\_\_\_

\_\_\_\_\_

.....

PELO CONTRATADO

\_\_\_\_\_

\_\_\_\_\_

.....

OBRA: AMPLIAÇÃO DA ESCOLA E.M.E.F. EDUARDO MEDEIROS  
 LOCALIDADE: RUA TRINTA DE DEZEMBRO  
 DATA BASE: JUNHO/2022  
 BDI: (%) = 25,00  
 Encargos Sociais: Horista = 85,70% , Mensalista = 48,17%



**PLANILHA ORÇAMENTÁRIA**

Item	Código	Banco	Descrição	Und	Quant.	Valor Unit (R\$)	Valor Unit com BDI (R\$)	Total (R\$)
<b>1</b>			<b>SERVIÇOS PRELIMINARES</b>					<b>23.248,06</b>
1,1	51	ORSE	PLACA DE OBRA EM CHAPA DE ACO GALVANIZADO	m²	10,00	372,64	465,80	4.658,00
1,2	98524	SINAPI	CAPINA E LIMPEZA MANUAL DE TERRENO COM PEQUENOS ARBUSTOS	m²	86,29	2,19	2,73	235,57
1,3	97622	SINAPI	DEMOLIÇÃO DE ALVENARIA DE BLOCO FURADO, DE FORMA	m³	236,94	40,50	50,62	11.993,90
1,4	97629	SINAPI	DEMOLIÇÃO DE LAJES, DE FORMA MECANIZADA COM MARTELETE, SEM REAPROVEITAMENTO. AF_12/2017	m³	30,61	91,39	114,23	3.496,58
1,5	97627	SINAPI	DEMOLIÇÃO DE PILARES E VIGAS EM CONCRETO ARMADO, DE FORMA MECANIZADA COM MARTELETE, SEM REAPROVEITAMENTO. AF_12/2017	m³	10,55	217,18	271,47	2.864,01
<b>2</b>			<b>FUNDAÇÕES</b>					<b>8.419,52</b>
2,1	93358	SINAPI	ESCAVAÇÃO MANUAL DE VALA COM PROFUNDIDADE MENOR OU IGUAL A 1,30 M. AF_02/2021	m³	5,27	61,43	76,78	404,63
2,2	6456	ORSE	VIGAS BALDRAME: CONCRETO ARMADO FCK=21,OMPA, USINADO, BOMBEADO, ADENSADO E LANÇADO, PARA USO GERAL, COM FORMAS PLANAS EM COMPENSADO RESINADO 12MM (05 USOS)	m³	1,24	2.403,62	3.004,52	3.725,60
2,3	101165	SINAPI	EMBASAMENTO COM ALVENARIA DE BLOCO ESTRUTURAL DE CONCRETO, 14x19x29 E ARGAMASSA DE ASSENTAMENTO	m³	4,39	781,65	977,06	4.289,29
<b>3</b>			<b>ALVENARIA</b>					<b>40.033,38</b>
3,1	103328	SINAPI	ALVENARIA DE VEDAÇÃO DE BLOCOS CERÂMICOS FURADOS NA HORIZONTAL DE 9X19X19CM (ESPESSURA 9CM) E ARGAMASSA DE ASSENTAMENTO COM PREPARO MANUAL	m²	473,88	67,59	84,48	40.033,38
<b>4</b>			<b>ESTRUTURA</b>					<b>125.187,18</b>
4,1	6456	ORSE	PILARES: CONCRETO ARMADO FCK=21,OMPA, USINADO, BOMBEADO, ADENSADO E LANÇADO, PARA USO GERAL, COM FORMAS PLANAS EM COMPENSADO RESINADO 12MM (05 USOS)	m³	4,08	2.403,62	3.004,52	12.258,44
4,2	6456	ORSE	VIGAS: CONCRETO ARMADO FCK=21,OMPA, USINADO, BOMBEADO, ADENSADO E LANÇADO, PARA USO GERAL, COM FORMAS PLANAS EM COMPENSADO RESINADO 12MM (05 USOS)	m³	6,47	2.403,62	3.004,52	19.439,24
4,3	6456	ORSE	LAJE: CONCRETO ARMADO FCK=21,OMPA, USINADO, BOMBEADO, ADENSADO E LANÇADO, PARA USO GERAL, COM FORMAS PLANAS EM COMPENSADO RESINADO 12MM (05 USOS)	m³	30,61	2.403,62	3.004,52	91.968,36
4,4	97626	SINAPI	DEMOLICAO MANUAL DE ESTRUTURA DE CONCRETO ARMADO	m³	2,74	444,13	555,16	1.521,14
<b>5</b>			<b>COBERTA</b>					<b>271.928,46</b>
<b>5,1</b>			<b>COBERTA AMPLIAÇÃO</b>					<b>66.541,60</b>
5.1.1	94448	SINAPI	COBERTURA EM TELHA CERAMICA TIPO PAULISTA, COM ARGAMASSA TRACO 1:3 (CIMENTO E AREIA) E ARAME RECOZIDO	m²	117,86	37,15	46,43	5.472,24
5.1.2	92540	SINAPI	ESTRUTURA EM MADEIRA APARELHADA, PARA TELHA CERAMICA, APOIADA EM PAREDE	m²	117,86	67,61	84,51	9.960,35
5.1.3	4297	ORSE	RETRADA E REASSENTAMENTO DE MADEIRAMENTO PARA TELHAS CERÂMICAS	m²	252,54	74,76	93,45	23.599,86
5.1.4	267	ORSE	RETRADA E REASSENTAMENTO DE TELHA CERÂMICA TIPO CANAL, 1ª QUALID, COR CLARA, ITABAIANINHA OU SIMILAR	m²	252,54	39,96	49,95	12.614,37
5.1.5	96109	SINAPI	FORRO DE GESSO EM PLACAS 60X60CM, ESPESSURA 1,2CM, INCLUSIVE FIXACAO COM ARAME	m²	337,98	35,26	44,07	14.894,78
<b>5,2</b>			<b>COBERTA QUADRA</b>					<b>205.386,86</b>
<b>5.2.1</b>			<b>PILARES P/ COBERTURA DA QUADRA</b>					
<b>5.2.1.1</b>			<b>SAPATAS</b>					<b>2.548,52</b>
5.2.1.1.1	102276	SINAPI	ESCAVACAO MANUAL DE VALA EM MATERIAL DE 1ª CATEGORIA ATE 1,5M EXCLUINDO ESGOTAMENTO / ESCORAMENTO	m³	2,59	11,80	14,75	38,20
5.2.1.1.2	101617	SINAPI	PREPARO DE FUNDO DE VALA COM LARGURA MAIOR OU IGUAL A 1,5 M E MENOR QUE 2,5 M (ACERTO DO SOLO NATURAL). AF_08/2020	m²	4,32	2,24	2,80	12,10
5.2.1.1.3	95240	SINAPI	LASTRO DE CONCRETO, E=3CM, PREPARO MECÂNICO, INCLUSOS LANÇAMENTO E ADENSAMENTO	m²	4,32	15,12	18,90	81,65
5.2.1.1.4	92761	SINAPI	ARMAÇAO ACO CA-50, DIAM. 6,3 (1/4) À 12,5MM(1/2) - FORNECIMENTO/ CORTE(PERDA DE 10%) / DOBRA / COLOCAÇÃO.	KG	23,52	14,50	18,12	426,18
5.2.1.1.5	94964	SINAPI	CONCRETO FCK=20MPA, VIRADO EM BETONEIRA, SEM LANÇAMENTO	m³	2,59	402,37	502,96	1.302,67
5.2.1.1.6	103670	SINAPI	LANÇAMENTO/APLICACAO MANUAL DE CONCRETO EM FUNDAÇOES	m³	2,59	212,43	265,53	687,72
<b>5.2.2</b>			<b>PILARES</b>					<b>14.284,65</b>
5.2.2.1	92427	SINAPI	FORMA PARA ESTRUTURAS DE CONCRETO (PILAR, VIGA E LAJE) EM CHAPA DE MADEIRA COMPENSADA PLASTIFICADA, DE 1,10 X 2,20, ESPESSURA = 12 MM, 08 UTILIZACOES. (FABRICACAO, MONTAGEM E DESMONTAGEM - EXCLUSIVE ESCORAMENTO)	m²	36,00	44,09	55,11	1.983,96
5.2.2.2	92761	SINAPI	ARMAÇAO ACO CA-50, DIAM. 6,3 (1/4) À 12,5MM(1/2) - FORNECIMENTO/ CORTE(PERDA DE 10%) / DOBRA / COLOCAÇÃO.	KG	386,49	14,50	18,12	7.003,20
5.2.2.3	92767	SINAPI	ARMAÇAO DE ACO CA-60 DIAM. 3,4 A 6,0MM.- FORNECIMENTO / CORTE (C/PERDA DE 10%) / DOBRA / COLOCAÇÃO.	KG	51,74	16,03	20,03	1.036,35
5.2.2.4	94965	SINAPI	CONCRETO FCK=25MPA, VIRADO EM BETONEIRA, SEM LANÇAMENTO	m³	5,40	418,86	523,57	2.827,28
5.2.2.5	103670	SINAPI	LANÇAMENTO/APLICACAO MANUAL DE CONCRETO EM ESTRUTURAS	m³	5,40	212,43	265,53	1.433,86
<b>5.3.1</b>			<b>COBERTURA METÁLICA</b>					<b>188.553,69</b>
5.3.1.1	12509	ORSE	ESTRUTURA METALICA EM TESOURAS OU TRELICAS, VAO LIVRE DE 30M, FORNECIMENTO E MONTAGEM, NAO SENDO CONSIDERADOS OS FECHAMENTOS METALICOS, AS COLUNAS, OS SERVICOS GERAIS EM ALVENARIA E CONCRETO, AS TELHAS DE COBERTURA E A PINTURA DE ACABAMENTO	m²	519,26	195,72	244,65	127.036,96

Kleber Sá de Oliveira  
 Engenheiro Civil  
 CREA 1682082780

OBRA: AMPLIAÇÃO DA ESCOLA E.M.E.F. EDUARDO MEDEIROS  
 LOCALIDADE: RUA TRINTA DE DEZEMBRO  
 DATA BASE: JUNHO/2022  
 BDI: (%) = 25,00  
 Encargos Sociais: Horista = 85,70% , Mensalista = 48,17%



**PLANILHA ORÇAMENTÁRIA**

Item	Código	Banco	Descrição	Und	Quant.	Valor Unit (R\$)	Valor Unit com BDI (R\$)	Total (R\$)
5.3.1.2	94213	SINAPI	COBERTURA COM TELHA ONDULADA DE ALUMINIO, ESPESSURA DE 0,5 MM	m²	519,26	94,78	118,47	61.516,73
<b>6</b>			<b>ESQUADRIAS</b>					<b>17.013,50</b>
6,1	102219	SINAPI	PINTURA ESMALTE ACETINADO EM MADEIRA, DUAS DEMAOIS	m²	6,72	11,69	14,61	98,18
6,2	91011	SINAPI	PORTA DE MADEIRA PARA VERNIZ, SEMI-OCA (LEVE OU MÉDIA), 80X210CM, ESPESSURA DE 3,5CM, INCLUSO DOBRADIÇAS - FORNECIMENTO E INSTALAÇÃO. AF_12/2019	un	4,00	349,23	436,53	1.746,12
6,3	9179	ORSE	JANELA EM MADEIRA MISTA, TIPO COM ALMOFADAS, DE ABRIR, C/BATENTES SIMPLES (CAIXILHOS) E 1 JOGO DE ALIZAR, EXCLUSIVE FERRAGENS	m²	34,00	321,60	402,00	13.668,00
6,4	171	ORSE	COBOGÓ DE CIMENTO, COM ÚNICO FURO, DIM: 20 X 20CM	m²	18,00	66,72	83,40	1.501,20
<b>7</b>			<b>INSTALAÇÃO ELÉTRICA</b>					<b>16.343,20</b>
7,1	642	ORSE	PONTO DE LUZ EM TETO OU PAREDE, COM ELETRODUTO PVC RÍGIDO EMBUTIDO Ø 3/4"	un	18,00	260,81	326,01	5.868,18
7,2	3274	ORSE	PONTO DE INTERRUPTOR 01 SEÇÃO PARALELA, EMBUTIDO, COM ELETRODUTO DE PVC RÍGIDO Ø 3/4"	pt	8,00	247,29	309,11	2.472,88
7,3	3297	ORSE	PONTO DE TOMADA 2P+T, ABNT, DE EMBUTIR, 10 A, COM ELETRODUTO DE PVC RÍGIDO EMBUTIDO Ø 3/4", FIO RÍGIDO 2,5MM² (FIO 12), INCLUSIVE PLACA EM PVC E ATERRAMENTO	pt	12,00	249,16	311,45	3.737,40
7,4	97585	SINAPI	LUMINÁRIA TIPO CALHA, DE SOBREPOR, COM REATOR DE PARTIDA RÁPIDA E LAMPADA FLUORESCENTE 2X20W, COMPLETA, FORNECIMENTO E INSTALACAO	un	18,00	144,77	180,96	3.257,28
7,5	101876	SINAPI	QUADRO DE DISTRIBUIÇÃO DE EMBUTIR, EM CHAPA DE AÇO, PARA ATÉ 08 DISJUNTORES, COM BARRAMENTO, PADRÃO DIN, EXCLUSIVE DISJUNTORES	un	1,00	75,31	94,13	94,13
7,6	4527	ORSE	QUADRO DE MEDIÇÃO TRIFÁSICA EM NORIL COM LENTE PARA LEITURA	un	1,00	701,63	877,03	877,03
7,7	101890	SINAPI	DISJUNTOR TERMOMAGNETICO MONOPOLAR PADRAO NEMA (AMERICANO) 10 A 30A 240V, FORNECIMENTO E INSTALACAO	un	2,00	14,52	18,15	36,30
<b>8</b>			<b>REVESTIMENTO</b>					<b>38.014,65</b>
8,1	87878	SINAPI	CHAPISCO APLICADO EM ALVENARIAS E ESTRUTURAS DE CONCRETO INTERNAS, COM COLHER DE PEDREIRO. ARGAMASSA TRAÇO 1:3 COM PREPARO MANUAL. AF_06/2014	m²	947,76	3,69	4,61	4.369,17
8,2	87529	SINAPI	MASSA ÚNICA, PARA RECEBIMENTO DE PINTURA, EM ARGAMASSA TRAÇO 1:2:8, PREPARO MECÂNICO COM BETONEIRA 400L, APLICADA MANUALMENTE EM FACES INTERNAS DE PAREDES DE AMBIENTES COM ÁREA MAIOR QUE 10M2, ESPESSURA DE 10MM, COM EXECUÇÃO DE TALISCAS. AF_06/2014	m²	947,76	28,40	35,50	33.645,48
<b>9</b>			<b>PAVIMENTAÇÃO</b>					<b>93.353,45</b>
9,1	87640	SINAPI	CONTRAPISO EM ARGAMASSA TRAÇO 1:4 (CIMENTO E AREIA), PREPARO MECÂNICO COM BETONEIRA 400 L, APLICADO EM ÁREAS SECAS SOBRE LAJE, ADERIDO, ACABAMENTO NÃO REFORÇADO, ESPESSURA 4CM. AF_07/2021	m²	337,98	38,28	47,85	16.172,34
9,2	87261	SINAPI	REVESTIMENTO CERÂMICO PARA PISO COM PLACAS TIPO PORCELANATO DE DIMENSÕES 60X60 CM APLICADA EM AMBIENTES DE ÁREA MENOR QUE 5 M². AF_06/2014	m²	337,98	182,69	228,36	77.181,11
<b>10</b>			<b>PINTURA</b>					<b>29.655,41</b>
10,1	88497	SINAPI	APLICAÇÃO E LIXAMENTO DE MASSA LÁTEX EM PAREDES, DUAS DEMÃOS. AF_06/2014	m²	947,76	12,57	15,71	14.889,31
10,2	88489	SINAPI	APLICAÇÃO MANUAL DE PINTURA COM TINTA LÁTEX ACRÍLICA EM PAREDES, DUAS DEMÃOS. AF_06/2014	m²	947,76	12,47	15,58	14.766,10
<b>11</b>			<b>DIVERSOS</b>					<b>5.299,93</b>
11,1	2450	ORSE	LIMPEZA FINAL DA OBRA	m²	337,98	2,17	2,71	915,93
11,2	92688	SINAPI	GUARDA-CORPO COM CORRIMAO EM TUBO DE AÇO GALVANIZADO 3/4"	m	11,10	42,43	53,03	588,63
11,3	102073	SINAPI	ESCALADA EM CONCRETO ARMADO, FCK = 20 MPA, MOLDADA IN LOCO	m³	0,96	3.162,81	3.953,51	3.795,37
<b>TOTAL GERAL</b>						<b>R\$</b>	<b>668.496,74</b>	

(SEISCENTOS E SESSENTA E OITO MIL, QUATROCENTOS E NOVENTA E SEIS REAIS E SETENTA E QUATRO CENTAVOS)

Kleber Sá de Oliveira  
 Engenheiro Civil  
 CREA 1682682780

OBRA: AMPLIAÇÃO DA ESCOLA E.M.E.F. EDUARDO MEDEIROS

LOCALIDADE: RUA TRINTA DE DEZEMBRO

DATA BASE: JUNHO/2022

BDI: (%) = 25,00

Encargos Sociais: Horista = 85,70% , Mensalista = 48,17%



**CRONOGRAMA FÍSICO-FINANCEIRO**

ITEM	DESCRIÇÃO	VALOR (R\$)	MÊS1	MÊS2	MÊS3	MÊS4	MÊS5
1	SERVIÇOS PRELIMINARES	23.248,06	100,00 %				
			23.248,06				
2	FUNDAÇÕES	8.419,52	50,00 %	50,00 %			
			4.209,76	4.209,76			
3	ALVENARIA	40.033,38		20,00 %	30,00 %	50,00 %	
				8.006,68	12.010,01	20.016,69	
4	ESTRUTURA	125.187,18	50,00%	50,00%			
			62.593,59	62.593,59			
5	COBERTA	271.928,46	20,00%	20,00%	60,00%		
			54.385,69	54.385,69	163.157,08		
6	ESQUADRIAS	17.013,50				50,00%	50,00%
						8.506,75	8.506,75
7	INSTALAÇÃO ELÉTRICA	16.343,20				50,00%	50,00%
						8.171,60	8.171,60
8	REVESTIMENTO	38.014,65			60,00%	40,00%	
					22.808,79	15.205,86	
9	PAVIMENTAÇÃO	93.353,45			30,00%	50,00%	20,00%
					28.006,04	46.676,73	18.670,68
10	PINTURA	29.655,41					100,00%
							29.655,41
11	DIVERSOS	5.299,93	20,00%			30,00%	50,00%
			1.059,99			1.589,98	2.649,96
<b>668.496,74</b>			<b>145.497,09</b>	<b>129.195,72</b>	<b>225.981,92</b>	<b>100.167,61</b>	<b>67.654,40</b>
			<b>145.497,09</b>	<b>274.692,81</b>	<b>500.674,73</b>	<b>600.842,34</b>	<b>668.496,74</b>
% ACUMULATIVO			21,76%	19,34%	33,80%	14,98%	10,12%
% MENSAL			21,76%	41,10%	74,90%	89,88%	100,00%

Kleber Sa de Oliveira  
Engenheiro Civil  
CREA 1682682780

OBRA: AMPLIAÇÃO DA ESCOLA E.M.E.F. EDUARDO MEDEIROS  
 LOCALIDADE: RUA TRINTA DE DEZEMBRO  
 DATA BASE: JUNHO/2022  
 BDI: (%) = 25,00  
 Encargos Sociais: Horista = 85,70% , Mensalista = 48,17%  
 MEMÓRIA DE CÁLCULOS



Item	Descrição	Und	Quant.	Memória de Cálculo
<b>1</b>	<b>SERVIÇOS PRELIMINARES</b>			
1,1	PLACA DE OBRA EM CHAPA DE ACO GALVANIZADO	m <sup>2</sup>	10,00	= 2,5 x 4
1,2	CAPINA E LIMPEZA MANUAL DE TERRENO COM PEQUENOS ARBUSTOS	m <sup>2</sup>	86,29	= 86,29
1,3	DEMOLIÇÃO DE ALVENARIA DE BLOCO FURADO, DE FORMA MANUAL, SEM REAPROVEITAMENTO. AF_12/2017	m <sup>3</sup>	236,94	= 473,88 x 0,50
1,4	DEMOLIÇÃO DE LAJES, DE FORMA MECANIZADA COM MARTELETE, SEM REAPROVEITAMENTO. AF_12/2017	m <sup>3</sup>	30,61	= (65,7 x 3)+(57,08 x 0,1)
1,5	DEMOLIÇÃO DE PILARES E VIGAS EM CONCRETO ARMADO, DE FORMA MECANIZADA COM MARTELETE, SEM REAPROVEITAMENTO. AF_12/2017	m <sup>3</sup>	10,55	= (25 x (0,15 x 0,25 x 3,3)) + ((9 x 2)+ (9,75 x 0,15 x 0,3) + (27,6 x 3) + (2 x 2) + (7,3 x 4 x 0,15 x 0,3))
<b>2</b>	<b>FUNDAÇÕES</b>			
2,1	ESCAVAÇÃO MANUAL DE VALA COM PROFUNDIDADE MENOR OU IGUAL A 1,30 M. AF_02/2021	m <sup>3</sup>	5,27	= (((9,75+8,85) x 2)x 0,4 x 0,4)+ ((7 x 0,5 x 0,5 x 0,5))
2,2	VIGAS BALDRAME: CONCRETO ARMADO FCK=21,0MPA, USINADO, BOMBEADO, ADENSADO E LANÇADO, PARA USO GERAL, COM FORMAS PLANAS EM COMPENSADO RESINADO 12MM (05 USOS)	m <sup>3</sup>	1,24	= ((9,75 + 8,85) x 2) x 0,15 x 0,3
2,3	EMBASAMENTO C/PEDRA ARGAMASSADA UTILIZANDO ARG.CIM/AREIA 1:4	m <sup>3</sup>	4,39	= (((9,75+8,85) x 2)x 0,4 x 0,4)
<b>3</b>	<b>ALVENARIA</b>			
3,1	ALVENARIA DE VEDAÇÃO DE BLOCOS CERÂMICOS FURADOS NA HORIZONTAL DE 9X19X19CM (ESPESSURA 9CM) E ARGAMASSA DE ASSENTAMENTO COM PREPARO MANUAL	m <sup>2</sup>	473,88	= (9 x 2) + (9,6 x 3,3) + (27,6 x 3) + (2 x 2) + (7,3 x 4 x 3,3)
<b>4</b>	<b>ESTRUTURA</b>			
4,1	PILARES: CONCRETO ARMADO FCK=21,0MPA, USINADO, BOMBEADO, ADENSADO E LANÇADO, PARA USO GERAL, COM FORMAS PLANAS EM COMPENSADO RESINADO 12MM (05 USOS)	m <sup>3</sup>	4,08	= 25 x (0,15 x 0,25 x 3,3)

Kleber Sá de Oliveira  
 Engenheiro Civil  
 CREA 1602682780

4,2	VIGAS: CONCRETO ARMADO FCK=21,0MPA, USINADO, BOMBEADO, ADENSADO E LANÇADO, PARA USO GERAL, COM FORMAS PLANAS EM COMPENSADO RESINADO 12MM (05 USOS)	m <sup>3</sup>	6,47	= (9 x 2)+ (9,75 x 0,15 x 0,3) + (27,6 x 3) + (2 x 2) + (7,3 x 4 x 0,15 x 0,3)
4,3	LAJE: CONCRETO ARMADO FCK=21,0MPA, USINADO, BOMBEADO, ADENSADO E LANÇADO, PARA USO GERAL, COM FORMAS PLANAS EM COMPENSADO RESINADO 12MM (05 USOS)	m <sup>3</sup>	30,61	= (65,7 x 3)+(57,08 x 0,1)
4,4	DEMOLICAO MANUAL DE ESTRUTURA DE CONCRETO ARMADO	m <sup>3</sup>	2,74	= 28,85 x 0,95 x 0,1
<b>5</b>	<b>COBERTA</b>			
<b>5,1</b>	<b>COBERTA AMPLIAÇÃO</b>			
5.1.1	COBERTURA EM TELHA CERAMICA TIPO PAULISTA, COM ARGAMASSA TRACO 1:3 (CIMENTO E AREIA) E ARAME RECOZIDO	m <sup>2</sup>	117,86	= (9 x 10,05)+ (28,85 x 0,95)
5.1.2	ESTRUTURA EM MADEIRA APARELHADA, PARA TELHA CERAMICA, APOIADA EM PAREDE	m <sup>2</sup>	117,86	= (9 x 10,05) + (28,85 x 0,95)
5.1.3	RETIRADA E REASSENTAMENTO DE MADEIRAMENTO PARA TELHAS CERÂMICAS	m <sup>2</sup>	252,54	= 27,6 x 9,15
5.1.4	RETIRADA E REASSENTAMENTO DE TELHA CERÂMICA TIPO CANAL, 1ª QUALID, COR CLARA, ITABAIANINHA OU SIMILAR	m <sup>2</sup>	252,54	= 27,6 x 9,15
5.1.5	FORRO DE GESSO EM PLACAS 60X60CM, ESPESSURA 1,2CM, INCLUSIVE FIXACAO COM ARAME	m <sup>2</sup>	337,98	= (54,59+65,7) x (3 + 86,29)
<b>5,2</b>	<b>COBERTA QUADRA</b>			
<b>5.2.1</b>	<b>PILARES P/ COBERTURA DA QUADRA</b>			
<b>5.2.1.1</b>	<b>SAPATAS</b>			
5.2.1.1.1	ESCAVACAO MANUAL DE VALA EM MATERIAL DE 1A CATEGORIA ATE 1,5M EXCLUINDO ESGOTAMENTO / ESCORAMENTO	m <sup>3</sup>	2,59	= (0,60 x 0,60 x 0,60) x 12
5.2.1.1.2	PREPARO DE FUNDO DE VALA COM LARGURA MAIOR OU IGUAL A 1,5 M E MENOR QUE 2,5 M (ACERTO DO SOLO NATURAL). AF_08/2020	m <sup>2</sup>	4,32	= (0,60 x 0,60 ) x 12
5.2.1.1.3	LASTRO DE CONCRETO, E=3CM, PREPARO MECÂNICO, INCLUSOS LANÇAMENTO E ADENSAMENTO	m <sup>2</sup>	4,32	= (0,60 x 0,60 ) x 12
5.2.1.1.4	ARMACAO ACO CA-50, DIAM. 6,3 (1/4) À 12,5MM(1/2) - FORNECIMENTO/ CORTE (PERDA DE 10%) / DOBRA / COLOCAÇÃO.	KG	23,52	= (0,6+(2 x 0,3))x 8 x 0,245
5.2.1.1.5	CONCRETO FCK=20MPA, VIRADO EM BETONEIRA, SEM LANCAMENTO	m <sup>3</sup>	2,59	= (0,60 x 0,60 x 0,60) x 12

5.2.1.1.6	LANCAMENTO/APLICACAO MANUAL DE CONCRETO EM FUNDACOES	m <sup>3</sup>	2,59	(0,60 x 0,60 x 0,60) x 12
<b>5.2.2</b>	<b>PILARES</b>			
5.2.2.1	FORMA PARA ESTRUTURAS DE CONCRETO (PILAR, VIGA E LAJE) EM CHAPA DE MADEIRA COMPENSADA PLASTIFICADA, DE 1,10 X 2,20, ESPESSURA = 12 MM, 08 UTILIZACOES. (FABRICACAO, MONTAGEM E DESMONTAGEM - EXCLUSIVE ESCORAMENTO)	m <sup>2</sup>	36,00	= 4 x 0,3 x 5 x 12
5.2.2.2	ARMACAO ACO CA-50, DIAM. 6,3 (1/4) À 12,5MM(1/2) - FORNECIMENTO/ CORTE (PERDA DE 10%) / DOBRA / COLOCAÇÃO.	KG	386,49	= 12 x 5,8 x 9 x 0,617
5.2.2.3	ARMACAO DE ACO CA-60 DIAM. 3,4 A 6,0MM.- FORNECIMENTO / CORTE (C/PERDA DE 10%) / DOBRA / COLOCAÇÃO.	KG	51,74	= (5,6/0,2) x 12 x 0,154
5.2.2.4	CONCRETO FCK=25MPA, VIRADO EM BETONEIRA, SEM LANCAMENTO	m <sup>3</sup>	5,40	= 12 x 0,30 x 0,30 x 5
5.2.2.5	LANCAMENTO/APLICACAO MANUAL DE CONCRETO EM ESTRUTURAS	m <sup>3</sup>	5,40	= 12 x 0,30 x 0,30 x 6
<b>5.3.1</b>	<b>COBERTURA METÁLICA</b>			
5.3.1.1	ESTRUTURA METALICA EM TESOURAS OU TRELICAS, VAO LIVRE DE 30M, FORNECIMENTO E MONTAGEM, NAO SENDO CONSIDERADOS OS FECHAMENTOS METALICOS, AS COLUNAS, OS SERVICOS GERAIS EM ALVENARIA E CONCRETO, AS TELHAS DE COBERTURA E A PINTURA DE ACABAMENTO	m <sup>2</sup>	519,26	= 19,76 x 26,30
5.3.1.2	COBERTURA COM TELHA ONDULADA DE ALUMINIO, ESPESSURA DE 0,5 MM	m <sup>2</sup>	519,26	= 19,76 x 26,30
<b>6</b>	<b>ESQUADRIAS</b>			
6,1	PINTURA ESMALTE ACETINADO EM MADEIRA, DUAS DEMAOS	m <sup>2</sup>	6,72	= 4*0,8*2,1
6,2	PORTA DE MADEIRA PARA VERNIZ, SEMI-OCA (LEVE OU MÉDIA), 80X210CM, ESPESSURA DE 3,5CM, INCLUSO DOBRADIÇAS - FORNECIMENTO E INSTALAÇÃO. AF_12/2019	un	4,00	= 4,00
6,3	JANELA EM MADEIRA MISTA, TIPO COM ALMOFADAS, DE ABRIR, C/BATENTES SIMPLES (CAIXILHOS) E 1 JOGO DE ALIZAR, EXCLUSIVE FERRAGENS	m <sup>2</sup>	34,00	= 17,00 x (2,00 x 1,00)
6,4	COBOGÓ DE CIMENTO, COM ÚNICO FURO, DIM: 20 X 20CM	m <sup>2</sup>	18,00	= 9,00 x (2,00 x 1,00)
<b>7</b>	<b>INSTALAÇÃO ELÉTRICA</b>			



7,1	PONTO DE LUZ EM TETO OU PAREDE, COM ELETRODUTO PVC RÍGIDO EMBUTIDO Ø 3/4"	un	18,00	= 18,00
7,2	PONTO DE INTERRUPTOR 01 SEÇÃO PARALELA, EMBUTIDO, COM ELETRODUTO DE PVC RÍGIDO Ø 3/4"	pt	8,00	= 8,00
7,3	PONTO DE TOMADA 2P+T, ABNT, DE EMBUTIR, 10 A, COM ELETRODUTO DE PVC RÍGIDO EMBUTIDO Ø 3/4", FIO RÍGIDO 2,5MM <sup>2</sup> (FIO 12), INCLUSIVE PLACA EM PVC E ATERRAMENTO	pt	12,00	= 12,00
7,4	LUMINARIA TIPO CALHA, DE SOBREPOR, COM REATOR DE PARTIDA RÁPIDA E LAMPADA FLUORESCENTE 2X20W, COMPLETA, FORNECIMENTO E INSTALACAO	un	18,00	= 18,00
7,5	QUADRO DE DISTRIBUIÇÃO DE EMBUTIR, EM CHAPA DE AÇO, PARA ATÉ 08 DISJUNTORES, COM BARRAMENTO, PADRÃO DIN, EXCLUSIVE DISJUNTORES	un	1,00	= 1,00
7,6	QUADRO DE MEDIÇÃO TRIFÁSICA EM NORIL COM LENTE PARA LEITURA	un	1,00	= 1,00
7,7	DISJUNTOR TERMOMAGNETICO MONOPOLAR PADRAO NEMA (AMERICANO) 10 A 30A 240V, FORNECIMENTO E INSTALACAO	un	2,00	= 2,00
<b>8</b>	<b>REVESTIMENTO</b>			
8,1	CHAPISCO APLICADO EM ALVENARIAS E ESTRUTURAS DE CONCRETO INTERNAS, COM COLHER DE PEDREIRO. ARGAMASSA TRAÇO 1:3 COM PREPARO MANUAL. AF_06/2014	m <sup>2</sup>	947,76	= ((9 x 2+9,6) x 3,3+(27,6 x 3+2 x 2+7,3 x 4) x 3,3) x 2
8,2	MASSA ÚNICA, PARA RECEBIMENTO DE PINTURA, EM ARGAMASSA TRAÇO 1:2:8, PREPARO MECÂNICO COM BETONEIRA 400L, APLICADA MANUALMENTE EM FACES INTERNAS DE PAREDES DE AMBIENTES COM ÁREA MAIOR QUE 10M <sup>2</sup> , ESPESSURA DE 10MM, COM EXECUÇÃO DE TALISCAS. AF_06/2014	m <sup>2</sup>	947,76	= ((9 x 2+9,6) x 3,3+(27,6 x 3+2 x 2+7,3 x 4) x 3,3) x 2
<b>9</b>	<b>PAVIMENTAÇÃO</b>			
9,1	CONTRAPISO EM ARGAMASSA TRAÇO 1:4 (CIMENTO E AREIA), PREPARO MECÂNICO COM BETONEIRA 400 L, APLICADO EM ÁREAS SECAS SOBRE LAJE, ADERIDO, ACABAMENTO NÃO REFORÇADO, ESPESSURA 4CM. AF_07/2021	m <sup>2</sup>	337,98	= (54,59+65,7) x (3 + 86,29)

Kleber Sá de Oliveira  
Engenheiro Civil  
CREA 1602682780

9,2	REVESTIMENTO CERÂMICO PARA PISO COM PLACAS TIPO PORCELANATO DE DIMENSÕES 60X60 CM APLICADA EM AMBIENTES DE ÁREA MENOR QUE 5 M <sup>2</sup> . AF_06/2014	m <sup>2</sup>	337,98	= (54,59+65,7) x (3 + 86,29)
<b>10</b>	<b>PINTURA</b>			
10,1	APLICAÇÃO E LIXAMENTO DE MASSA LÁTEX EM PAREDES, DUAS DEMÃOS. AF_06/2014	m <sup>2</sup>	947,76	= ((9 x 2+9,6) x 3,3+(27,6 x 3+2 x 2+7,3 x 4) x 3,3) x 2
10,2	APLICAÇÃO MANUAL DE PINTURA COM TINTA LÁTEX ACRÍLICA EM PAREDES, DUAS DEMÃOS. AF_06/2014	m <sup>2</sup>	947,76	= ((9 x 2+9,6) x 3,3+(27,6 x 3+2 x 2+7,3 x 4) x 3,3) x 2
<b>11</b>	<b>DIVERSOS</b>			
11,1	LIMPEZA FINAL DA OBRA	m <sup>2</sup>	337,98	= 86,29 + 54,59 + 65,7 x 3
11,2	GUARDA-CORPO COM CORRIMAO EM TUBO DE ACO GALVANIZADO 3/4"	m	11,10	= 6 + 5,1
11,3	ESCADA EM CONCRETO ARMADO, FCK = 15 MPA, MOLDADA IN LOCO	m <sup>3</sup>	0,96	= 1,07 x 0,9

Kleber Sá de Oliveira  
Engenheiro Civil  
CREA 1682682780

OBRA: AMPLIAÇÃO DA ESCOLA E.M.E.F. EDUARDO MEDEIROS  
 LOCALIDADE: RUA TRINTA DE DEZEMBRO  
 DATA BASE: JUNHO/2022  
 BDI: (%) = 25,00  
 Encargos Sociais: Horista = 85,70% , Mensalista = 48,17%  
 CÁLCULO DE BDI



CÁLCULO DE BDI		Construção de Edifícios			Rodovias e Ferrovias - Infra Urbana, praças, calçadas, etc.			Abastecimento de Água, Coleta de Esgoto			Fornecimento de materiais e equipamentos			Construção e Manutenção de Estações e Redes de Distribuição de Energia Elétrica			Portuárias, Marítimas e Fluviais			
Item componente do B	% Informado	1º Q	Médio	3º Q	1º Q	Médio	3º Q	1º Q	Médio	3º Q	1º Q	Médio	3º Q	1º Q	Médio	3º Q	1º Q	Médio	3º Q	
Administração Centra	5,50	3,00	4,00	5,50	3,80	4,01	4,67	3,43	4,93	6,71	1,50	3,45	4,49	5,29	5,92	7,93	4,00	5,52	7,85	
Seguro (S) e Garanti	1,00	0,80	0,80	1,00	0,32	0,40	0,74	0,28	0,49	0,75	0,30	0,48	0,82	0,25	0,51	0,56	0,81	1,22	1,99	
Risco (R)	1,27	0,97	1,27	1,27	0,50	0,56	0,97	1,00	1,39	1,74	0,56	0,85	0,89	1,00	1,48	1,97	1,46	2,32	3,16	
Despesas Financeiras	1,39	0,59	1,23	1,39	1,02	1,11	1,21	0,94	0,99	1,17	0,85	0,85	1,11	1,01	1,07	1,11	0,94	1,02	1,33	
Lucro (L)	8,96	6,16	7,40	8,96	6,64	7,30	8,69	6,74	8,04	9,40	3,50	5,11	6,22	8,00	8,31	9,51	7,14	8,40	10,43	
Impostos (I) - PIS,	4,75	Conforme Legislação Específica																		

- Observações**
- 1) Preencher apenas a coluna % Informado (Coluna B)
  - 2) Os Tributos normalmente aplicáveis são: PIS
  - 3) O cálculo do BDI se baseia na fórmula abaixo

**B.D.I = 25,00%**

**Fórmula Utilizada:**

$$BDI = \left[ \frac{(1 + AC + G + R) * (1 + DF) * (1 + L)}{1 - I} - 1 \right] * 100$$

Fórmula utilizada pelo Acórdão 2622/13 do TCU, conforme CE GEPAD 354/2013 de 17/10/2013

VALORES DE BDI POR TIPO DE OBRA			
Tipo de Obra	1º Q	Médio	3º Q
Construção de Edifícios	20,34	22,12	25,00
Construção de Rodovias e Ferrovias - Infra Urban	19,60	20,97	24,23
Rede de Abastecimento de Água, Coleta de Esgotos	20,76	24,18	26,44
Estações e Redes de Distribuição de Energia Elét	24,00	25,84	27,86
Obras Portuárias, Marítimas e Fluviais	22,80	27,48	30,95
Fornecimento de Materiais e Equipamentos	11,10	14,02	16,80

Kleber Sá de Oliveira  
 Engenheiro Civil  
 CREA 1682682780

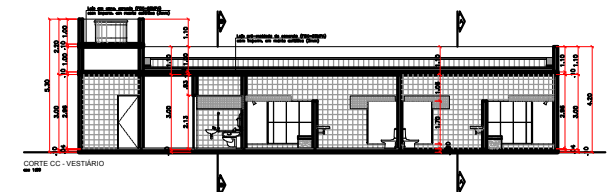
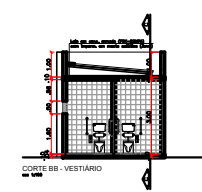
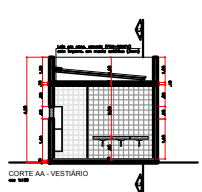
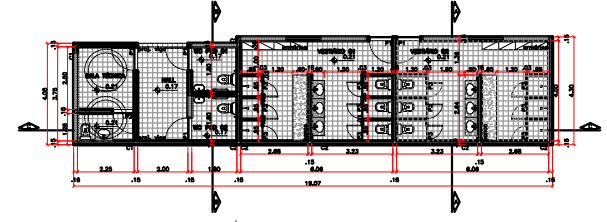
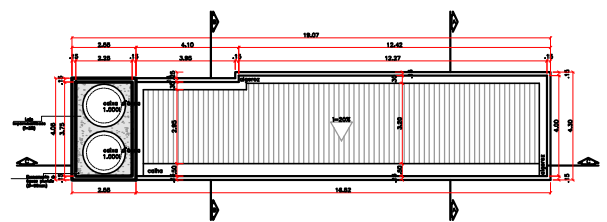
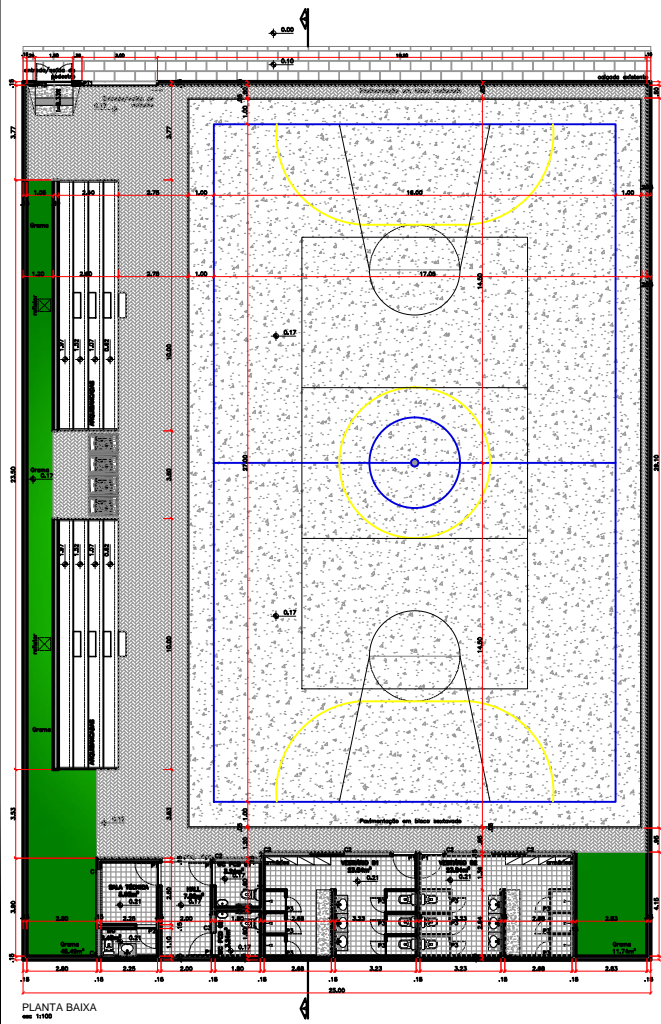

**LEGENDA DE SIMBOLOS**

—	PAREDE	—	—
—	ALVAREJO	—	—
—	—	—	—
—	—	—	—
—	—	—	—
—	—	—	—
—	—	—	—
—	—	—	—
—	—	—	—
—	—	—	—
—	—	—	—
—	—	—	—
—	—	—	—
—	—	—	—
—	—	—	—
—	—	—	—

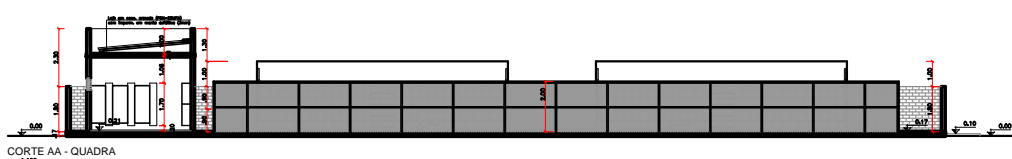
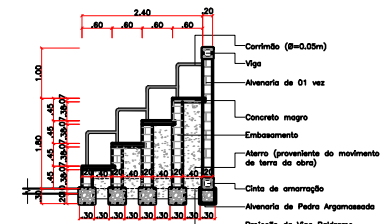
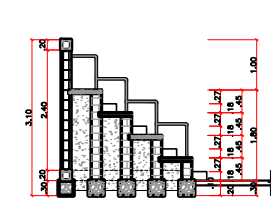
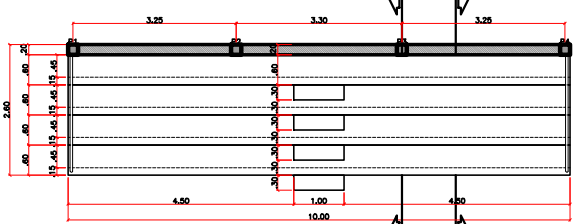

**PROJETO ARQUITETÔNICO**

PROPRIETÁRIO: PREFEITURA MUNICIPAL	OBRAÇÃO:
MUNICÍPIO: SERRA REDONDA	
LOCAL: SEDE DO MUNICÍPIO	
OBJETO: QUADRA POLIESPORTIVA	PARCELA: 01
PLANTA DE COBERTA - PLANTA BAIXA / CORTES / DETALHAMENTOS	
TÍTULO TÉCNICO: XXXXX	DATA: 26/10/2015
INDICAÇÃO: INDICADA	

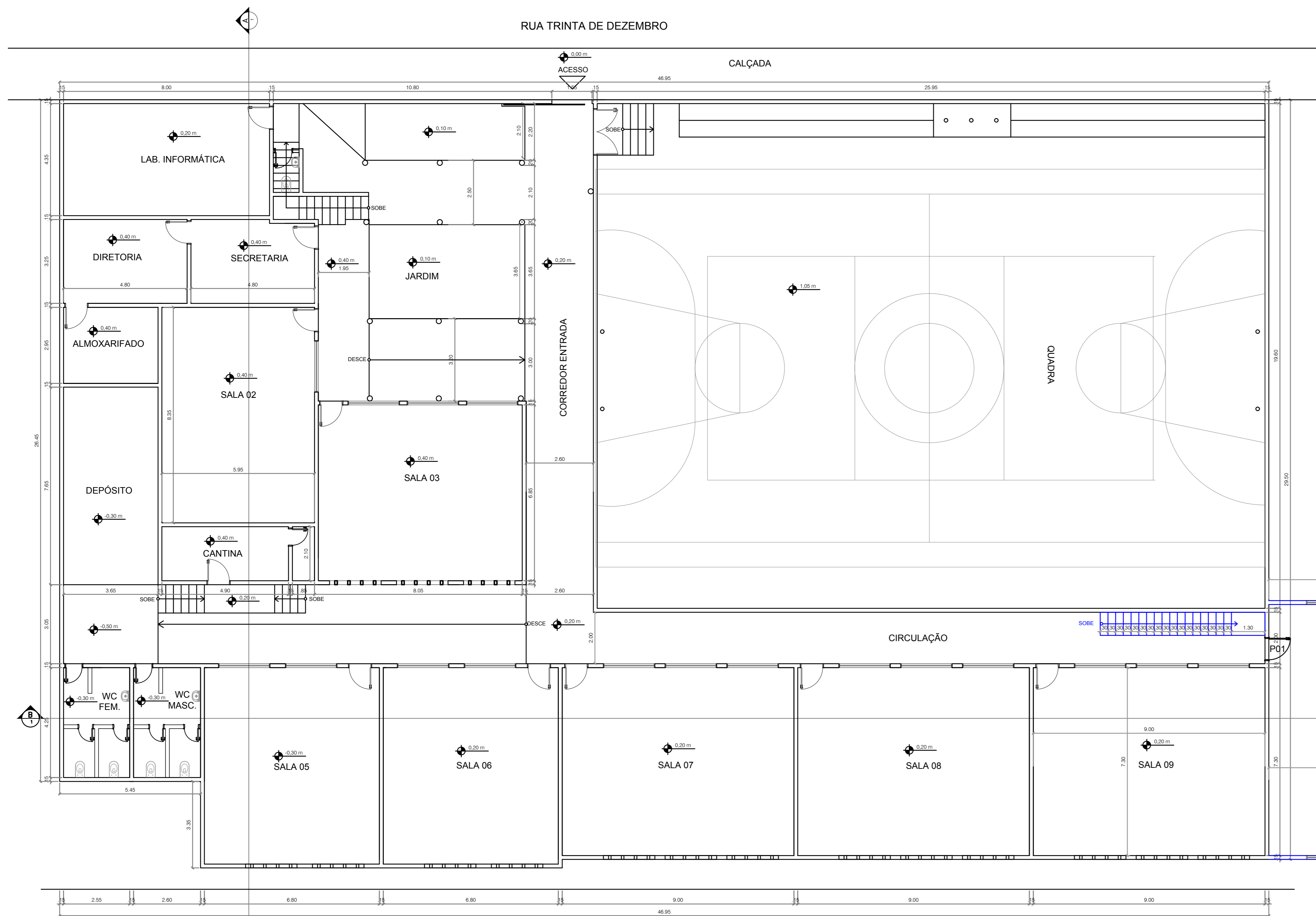

Planta Baixa - Térreo  
ESCALA: 1/100

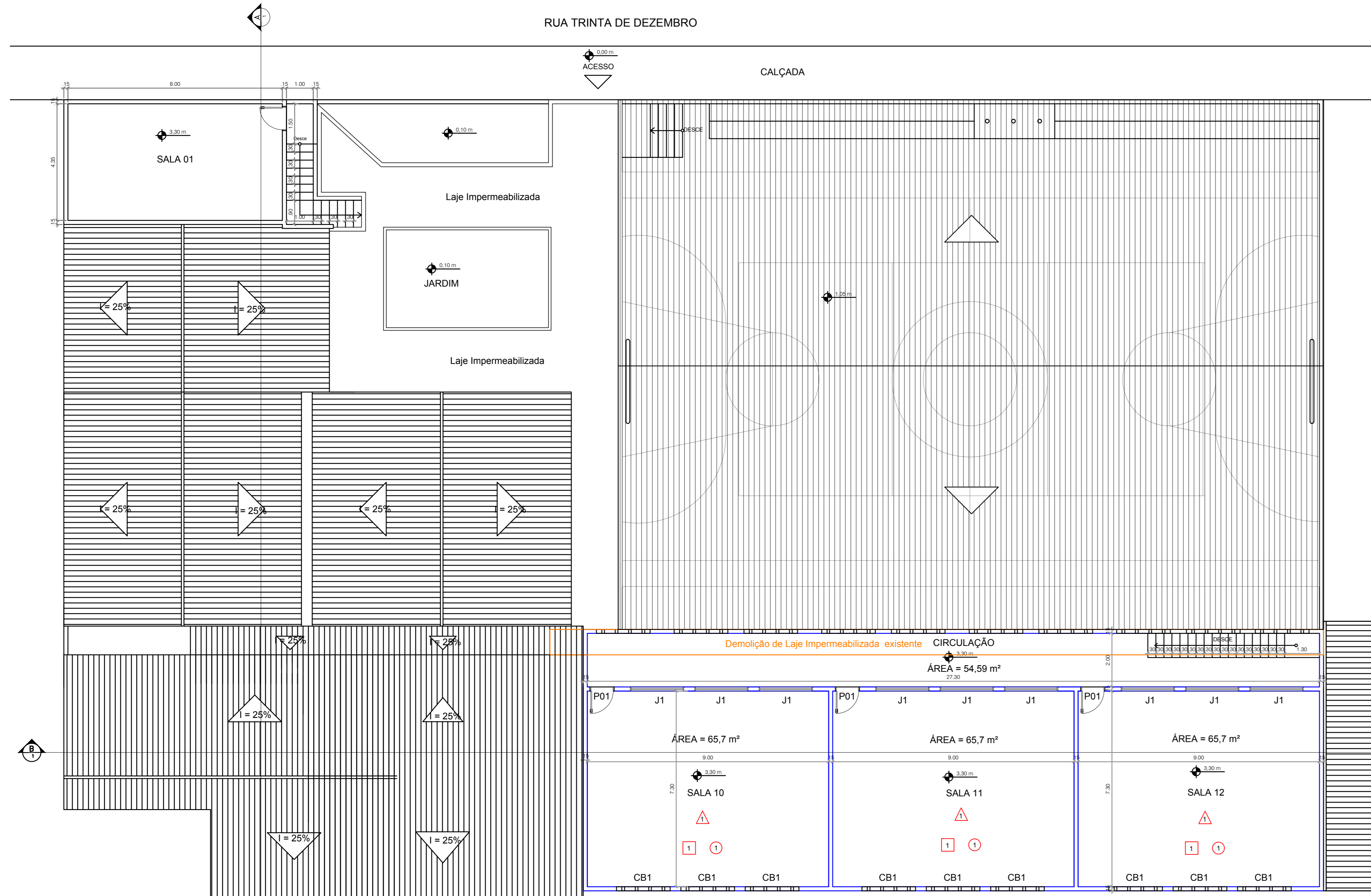

Planta Baixa - 1º Pavimento  
ESCALA: 1/100

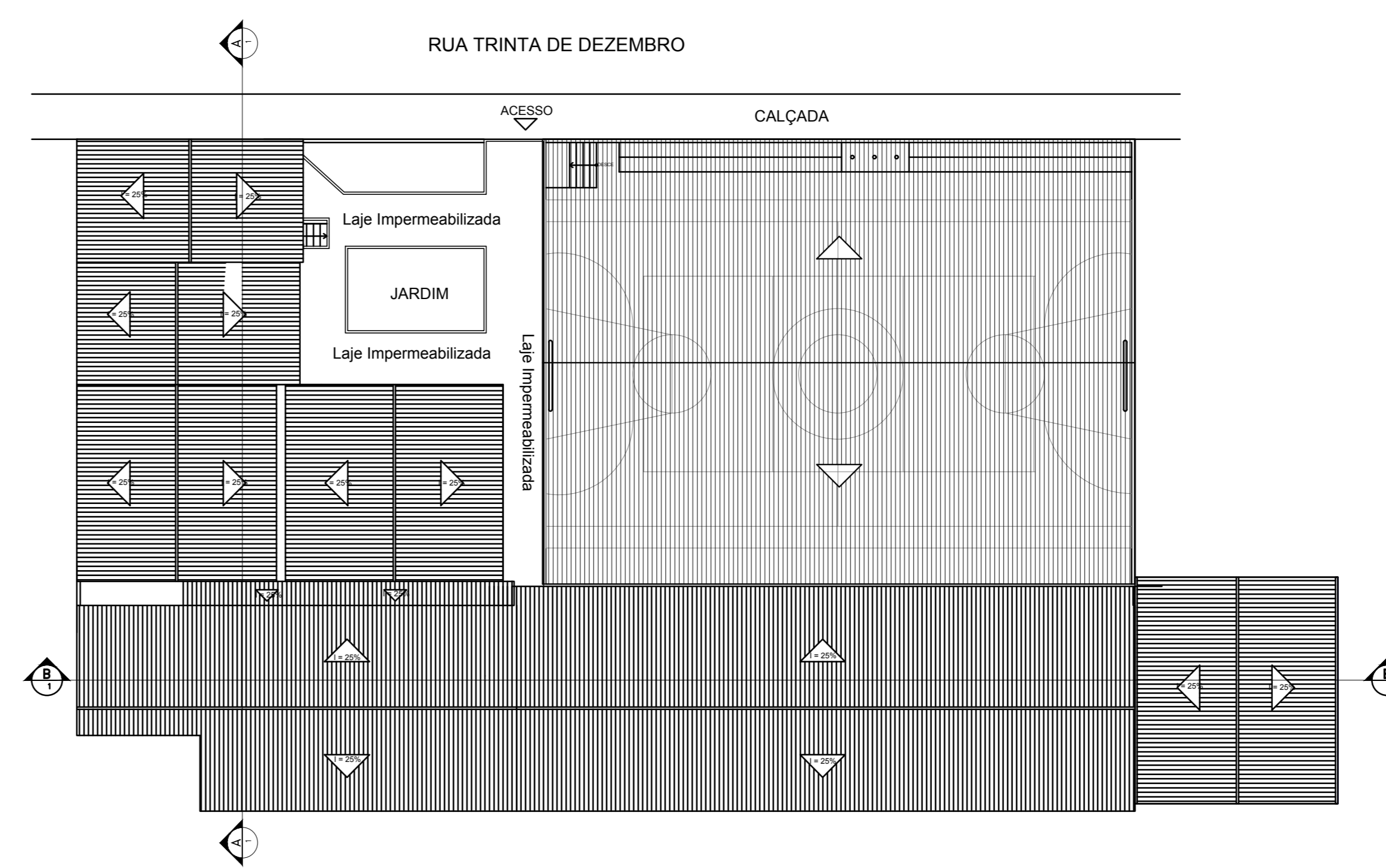

Planta Coberta  
ESCALA: 1/200

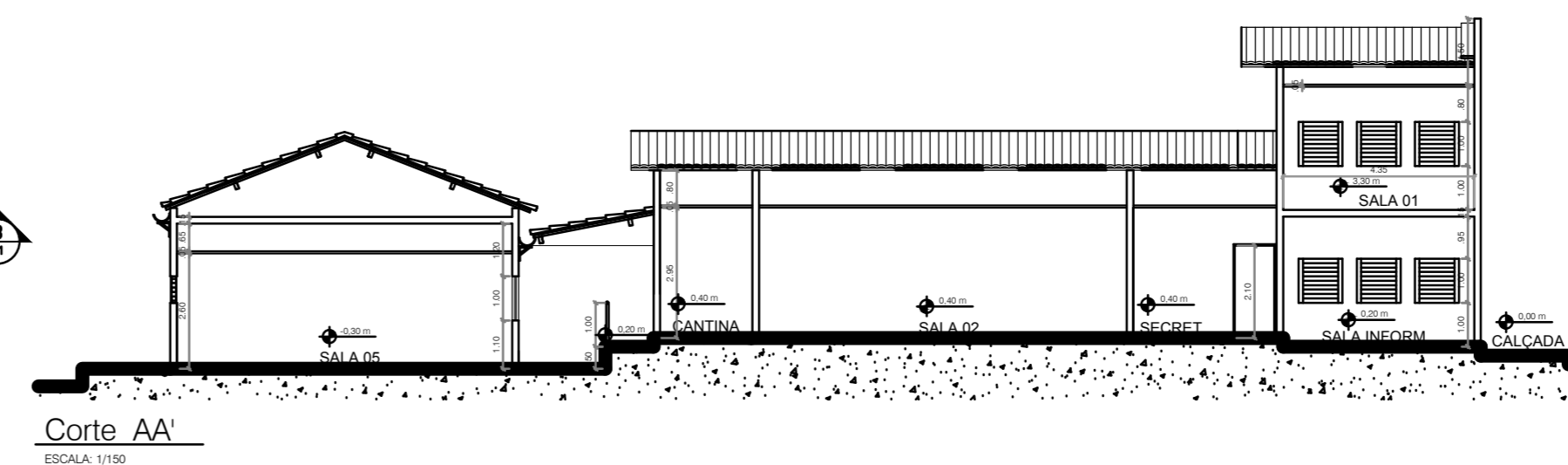

Corte AA  
ESCALA: 1/100

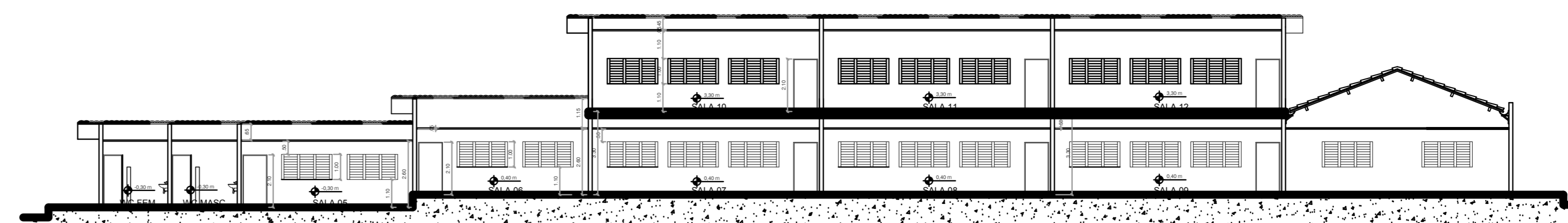

Corte BB  
ESCALA: 1/100

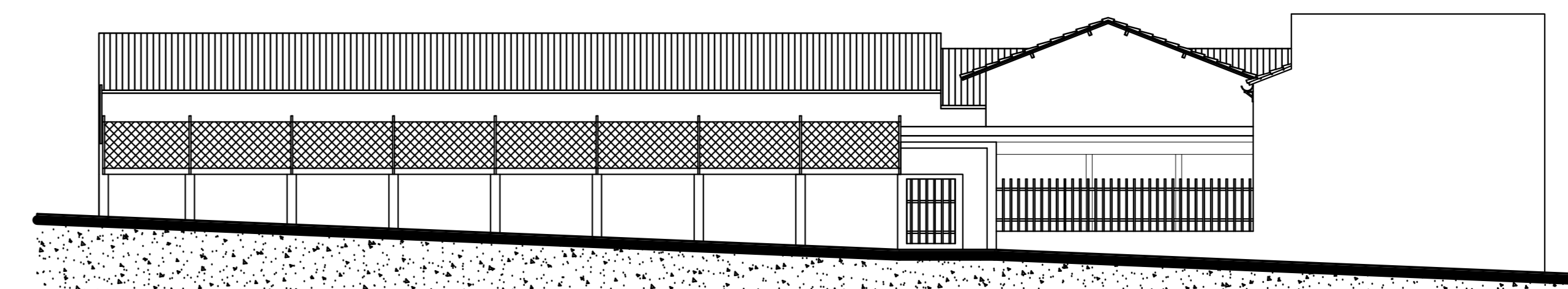

Fachada Frontal  
ESCALA: 1/100

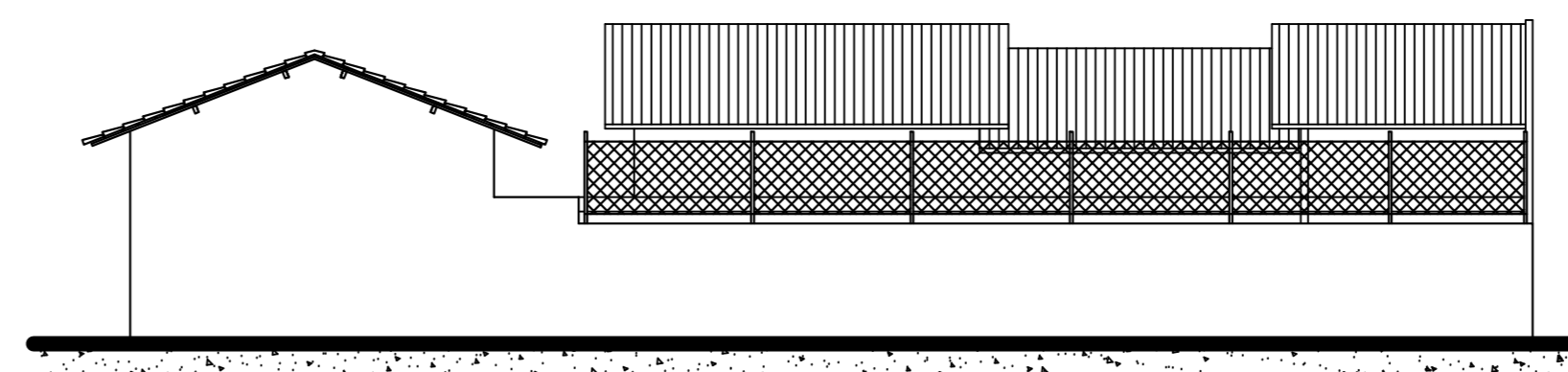

Fachada Lateral  
ESCALA: 1/100

### LEGENDA

- EXISTENTE
- AMPLIAÇÃO
- DEMOLIÇÃO

### ESPECIFICAÇÕES

- PISO
- 1 Piso cerâmico padrão médio PEI 4 assentado sobre argamassa de cimento colante rejuntado com cimento branco
- ▲ PAREDE
- ▲ Pintura Látex Acrílica
- FORRO
- 1 Forro de gesso em placas de 60x60cm, branco, espessura 1,2cm

OBS:  
1-MEDIDAS EM METRO.

### QUADRO DE ESQUADRIAS NOVAS

PORTAS			
INDICAÇÃO	DIMENSÕES	TIPO	QUANTIDADE
P01	0,80 x 2,10	ABRIR	04

JANELA/ELEMENTO VAZADO			
AxB/C ONDE:		A= LARGURA DA JANELA	
B= ALTURA DA JANELA		C= PEITORIL DA JANELA	
INDICAÇÃO	DIMENSÕES	MATERIAL/TIPO	QUANTIDADE
J1	2,0x1,0/1,10	MADEIRA/ABRIR	17
CB1	2,0X1,0/2,0	CIMENTO E AREIA	09

INDICAÇÃO	DIMENSÕES	MATERIAL/TIPO	QUANTIDADE
J1	2,0x1,0/1,10	MADEIRA/ABRIR	17
CB1	2,0X1,0/2,0	CIMENTO E AREIA	09

PROPRIETÁRIO

ENGENHEIRO

COSNTRUTOR

### ARQUITETÔNICO

PROPRIETÁRIO: PREFEITURA MUNICIPAL DE SERRA REDONDA  
MUNICÍPIO: SERRA REDONDA - PB  
LOCAL: RUA TRINTA DE DEZEMBRO  
OBS:

TRABALHOS TÉCNICOS DATA  
PROFISSIONAL CONTATO 08/2013  
ANDERSON GUILHERME (83) 8828-9140

PRANCHA DESENHO / ESCALA  
01/01 PLANTA BAIXA: 1/100  
FACHADAS: 1/100  
PLANTA DE COBERTA: 1/200  
CORTES: 1/100



Fone: (83) 3512-7293 - João Pessoa - PB  
Fone: (83) 3521-7833 - Pádua - PB



**ESTADO DA PARAÍBA**  
**PREFEITURA MUNICIPAL DE SERRA REDONDA**

**ESPECIFICAÇÕES TÉCNICAS**

**OUTUBRO/2021**



**ESTADO DA PARAÍBA**  
**PREFEITURA MUNICIPAL DE SERRA REDONDA**

**A INTERVENÇÃO**

Localizada na Rua Trinta de dezembro, na cidade de Serra Redonda, a ampliação da ESCOLA E.M.E.F. EDUARDO MEDEIROS tem como objetivo atender as necessidades atuais da população. A demanda por matrícula vem crescendo a cada ano, e, por isso, constatou-se a necessidade de ampliação da escola.

**OBRIGAÇÕES E RESPONSABILIDADES DA CONTRATADA**

É obrigação da Empresa contratada, a execução de todas as obras ou serviços descritos ou mencionados neste Termo de Referência, ou constante no projeto ou planilha, fornecendo para tanto, toda mão de obra e equipamentos necessários. São de responsabilidade da contratada:

a) O cumprimento das prescrições referentes às Leis Trabalhistas, Previdência Social e Seguro de Acidentes do Trabalho;

b) O pagamento de impostos, taxas e outras obrigações financeiras, que vierem a incidir sobre a execução da obra ou serviços;

c) Será responsável pela existência de toda e qualquer irregularidade ou simples defeito de execução, comprometendo-se a removê-lo, desde que provenham da má execução do serviço, sem ônus para a Prefeitura;

d) Os materiais empregados deverão ser de primeira qualidade;

e) Aprovação dos projetos e devidas licenças através dos órgãos competentes;

f) Fornecer os projetos complementares;

g) Manter todos os projetos em local visível no canteiro de obras.

Para qualquer serviço mal executado, a fiscalização terá o direito de modificar, mandar refazer, sem que tal fato acarrete ressarcimento financeiro ou material, bem como a extensão do prazo para conclusão da obra.

**FISCALIZAÇÃO**

A fiscalização será efetuada pela Prefeitura, através da Divisão de Acompanhamento de Obras, a qual exercerá o controle e a fiscalização da execução da obra em suas



## **ESTADO DA PARAÍBA**

### **PREFEITURA MUNICIPAL DE SERRA REDONDA**

diversas fases, e decidirá sobre dúvidas surgidas no decorrer da construção. As anotações necessárias, bem como a discriminação de todos os eventos ocorridos obra, serão obrigatoriamente registrados no livro Diário de Obra, entre elas:

- a) As condições meteorológicas prejudiciais ao andamento dos trabalhos;
- b) As modificações efetuadas no decorrer da obra;
- c) As consultas à fiscalização;
- d) As datas de conclusão de etapas caracterizadas, de acordo com o cronograma-físico financeiro aprovado;
- e) Os acidentes ocorridos no decurso dos trabalhos;
- f) As respostas às interpelações da fiscalização;
- g) Quaisquer outros fatos que devam ser objeto de registro.

A presença da fiscalização na obra não diminuirá a responsabilidade da empresa contratada quanto à perfeita execução do trabalho.

#### **CANTEIRO DE OBRAS**

Correrão exclusivamente por conta da empresa contratada, todas as despesas com relação a manutenção e administração do canteiro de obras, bem como sua retirada no término da obra. A Contratada confeccionará, fixará e conservará em local a ser indicado pela Fiscalização a placa da obra obedecendo ao modelo que será fornecido pela Prefeitura, assim como as plantas do Projeto Arquitetônico devem estar em local bem acessível. Durante todo o decorrer da obra ficarão a cargo da Contratada a reforma, conservação e limpeza das instalações da obra, assim como a limpeza periódica e a remoção de entulhos que venham a acumular no canteiro.

#### **MEDIDAS DE SEGURANÇA**

A execução da obra deverá ser realizada com a adoção de todas as medidas relativas à proteção dos trabalhadores, observando as leis em vigor. O uso de equipamentos de segurança como botas, capacetes, etc., será obrigatório. A contratada deverá assumir toda responsabilidade sobre a segurança do canteiro de obras.





**ESTADO DA PARAÍBA**  
**PREFEITURA MUNICIPAL DE SERRA REDONDA**

**DISPOSIÇÕES PRELIMINARES**

- Caberá ao construtor o planejamento administrativo e técnico, devendo submetê-lo, entretanto, a aprovação prévia da fiscalização.
- A obra de construção da praça será executada de acordo com o Projeto Arquitetônico, especificações técnicas e planilha orçamentária.
- Em caso de omissão das especificações prevalecerá o disposto no Projeto Arquitetônico, Em casos especiais os critérios acima estabelecidos poderão ser alterados durante a execução da obra, mediante prévio entendimento entre a contratada e a contratante, entendimento este cujas conclusões deverão ser expressas por escrito.
- Os Projetos deverão ser registrados junto aos órgãos competentes à custa da contratada, que deverá arcar com os serviços de despachos, taxas e emolumentos que se fizerem necessários.



**ESTADO DA PARAÍBA**  
**PREFEITURA MUNICIPAL DE SERRA REDONDA**  
**ESPECIFICAÇÕES TÉCNICAS**

**1. SERVIÇOS PRELIMINARES**

**1.1. Limpeza da obra**

Deverá ser feita executada a limpeza, tirando todo tipo de material que possa se encontrar no terreno, bem como fazendo a capinação de supostas matas rasteiras.

**1.2. Locação da obra**

Deverá ser feita através de gabarito de tábuas brutas serradas e linha de náilon ou arame galvanizado. A locação das paredes será com base nos eixos destas. Para um perfeito esquadrejamento, serão tomadas as medidas das diagonais, formando-se um "X", as quais serão iguais. Ocorrendo erro na locação da obra, o construtor se obriga a refazer por sua conta, os serviços que se fizerem necessários, a critério da fiscalização.

**1.3. Placa da obra**

Será executada em chapa de aço galvanizado, demonstrando que tipo de obra se estabelecerá no local, bem como o valor da mesma.

**2. INFRAESTRUTURA/SUPERESTRUTURA**

Deverão ser escavadas valas com largura e profundidade de 50,0cm em todo o perímetro das salas de aula. Após escavação, as valas serão preenchidas com embasamento com pedra rachão, exceto onde existir pilar, que nesse caso deverá ser executado um bloco em concreto armado.

Deverão ser selecionadas pedras de boa qualidade, não se admitindo o uso de material em estado de decomposição ou proveniente de capa de pedreira. O assentamento será feito no traço 1:4 (cimento e areia).

As pedras serão colocadas lado a lado formando uma camada horizontal; em seguida, a superfície será umedecida em toda sua extensão. Será, então, lançada uma camada de argamassa, de modo a possibilitar a aderência com a camada de pedras subsequente. Os espaços maiores entre as pedras serão preenchidos por pedras menores, permitindo um melhor preenchimento dos vazios entre elas.



## **ESTADO DA PARAÍBA**

### **PREFEITURA MUNICIPAL DE SERRA REDONDA**

Os blocos terão seção de 0,50x0,50x0,50m e ferros de 6.3 a cada 10cm nas duas direções, com ganchos de 20cm nas pontas. O concreto deverá ser de 21Mpa.

Também será executado um cintamento com seção de 15x30cm em concreto armado com 4 ferros de 6.3 e estribos a cada 20cm de bitola 4.2. Os pilares terão dimensões de 15x25 e 12x30 e 4 ferros de 10.0, com estribos de bitola 5.0 a cada 20cm. O Concreto de toda a estrutura será de 21 Mpa. O cintamento superior terá seção 15x30cm e 4 ferros de 8.0 e estribos de 5.0 a cada 20cm.

As lajes usarão concreto de 21 mpa, sendo executados com formas planas em compensado resinado.

### **3. ELEVAÇÃO**

Será executada em obediência e alinhamentos indicados no projeto. As espessuras indicadas referem-se as paredes depois de revestidas.

As paredes de meia vez, serão em tijolos de oito furos e de boa qualidade.

Os tijolos deverão ser molhados antes de sua colocação.

A argamassa usada para o assentamento dos tijolos será no traço no traço 1:4 (cimento, e areia média).

As fiadas serão assentadas perfeitamente em nível, alinhadas e aprumadas.

Para a perfeita aderência das alvenarias de tijolos às superfícies de concreto tais como (teto, vergas, fundo de vigas, pilares) a que se devem justapor, serão chapiscada com argamassa de cimento e areia grossa no traço 1:3.

### **4. ESQUADRIAS**

#### **4.1. Portas de Madeira**

Todas as portas de madeira serão em material semioco, do tipo prancheta, próprias para pintura em esmalte sintético, devidamente encabeçadas, com aduelas e alizares, também em madeira e diretamente chumbados na alvenaria, confeccionadas de acordo com o projeto.

As ferragens destas portas deverão ser, com fechadura de cilindro em latão cromado de 70 mm, maçaneta do tipo alavanca e dobradiças, em número de 3 (três), de aço laminado com eixo e bolas de latão de 3 ½" x 3" x 2,4mm.



**ESTADO DA PARAÍBA**  
**PREFEITURA MUNICIPAL DE SERRA REDONDA**

**4.2. Janelas de madeira**

Todas as janelas inseridas no projeto serão de abrir de madeira mista, do tipo almofada, incluindo batente e dobradiças.

**4.3. Cobogó em argamassa**

Serão executados cobogós de argamassa, para melhor ventilação e iluminação, nas dimensões de 10x15x15 cm.

**5. COBERTURA**

A estrutura de apoio do telhado será composta de madeira de lei, bem seca, isenta de brocas e sem nós que comprometam sua durabilidade e resistência. Essa estrutura deverá ser apoiada na laje e obedecer à inclinação prevista no projeto.

Todos os acessórios e arremates, como parafusos, arruelas e cumeeiras, serão obrigatoriamente da mesma procedência e marca das telhas empregadas, para evitar problemas de concordância.

As telhas serão do tipo paulista e os acessórios deverão apresentar uniformidade e serão isentos de defeitos, tais como furos, rasgos, cantos quebrados, fissuras, protuberâncias, depressões e grandes manchas.

**5.1 Cobertura da Quadra**

Será executada uma cobertura com sustentação em estrutura metálica em tesouras ou treliças, com vão livre 30m, incluindo fornecimento e montagem, com coberta em em telha ondulada de alumínio, com espessura 0,7 mm.

Serão escavadas valas com dimensões de 0,60 x 0,60 x 0,60 cm, para execução de sapatas para pilares com dimensões de 0,30 x 0,30 x 500 cm, a cada 4,5 metros de cada lado da quadra, para sustentação da cobertura. O concreto usado será o de 25 mpa, devidamente lançado e adensado.

**6. REVESTIMENTO DE PAREDE**

**6.1 Chapisco**



## **ESTADO DA PARAÍBA**

### **PREFEITURA MUNICIPAL DE SERRA REDONDA**

Todas as faces visíveis do banco deverão receber o chapisco. O mesmo será preparado na obra, com uso de betoneira. Terá traço de 1:3 (cimento e areia grossa) e espessura constante de 1,5 cm.

#### **6.2 Massa única**

Após recebimento do chapisco, as paredes deverão ser rebocadas para receberem a pintura. A argamassa terá traço 1:2:8 (cal e areia fina) e espessura de 10 mm. Também será preparado com auxílio de betoneira.

## **7. PAVIMENTAÇÃO**

### **7.1. Contra Piso**

O contra piso será lançado somente depois de perfeitamente nivelada e compactada e base e depois de colocados as canalizações que passam sob o piso.

Na execução do contra piso, o concreto poderá ser executado com betoneira convencional ou manualmente.

Antes do lançamento do concreto do contra piso, serão previamente colocadas, quando previstas, as juntas de dilatação em ripas de madeira ou tiras PVC.

Caso o solo do aterro (caixão interno) seja de baixa resistência, deverá ser substituído e eventualmente outro tipo de solução poderá ser adotado.

Em caso de dúvidas, a Fiscalização deverá ser notificada e consultada, a fim de que ela providencie consultoria especializada sobre o assunto.

Todas as superfícies internas da edificação serão preparadas para receber o contra piso, com os devidos procedimentos de nivelamento e compactação manual e (ou) mecanizada do aterro interno (caixão), precedidos pela colocação e embutimento de todas as tubulações previstas nos projetos de instalações.

Deverão ser tomadas precauções no recobrimento das canalizações sob o piso e no esquadrejamento entre paredes e contra piso, que deverão ter seus arremates adequados, a fim de não danificar as tubulações previstas em projeto.



## **ESTADO DA PARAÍBA**

### **PREFEITURA MUNICIPAL DE SERRA REDONDA**

Após o cumprimento dos serviços preliminares acima descritos, será executado o contra piso em concreto simples, misturado em betoneira, Fck = 15 Mpa, espessura mínima de 5 cm, superfície com caimento mínimo de 0,5% para as portas externas, e que sofrerá cura por 7 (sete) dias ininterruptos. Em seguida será executada a regularização do contra piso, em argamassa de cimento e areia média, e = 4cm, no traço de 1:4, com o mesmo caimento.

#### **7.2. Revestimento cerâmico**

Toda a ampliação terá um piso com revestimento cerâmico, com placas de dimensões 60x60cm. No refeitório e circulação, deverá ser aplicado com uma caimento de 0,5% para a área externa, de modo que em épocas de chuva a água escoe para a área permeável.

#### **7.3. Rodapé**

Será aplicado rodapé no perímetro das salas de aula. Será do mesmo material do piso, com altura de 7 cm.

### **8. PINTURA**

Os serviços serão executados por profissionais de comprovada competência.

Todas as superfícies a serem pintadas deverão estar firmes, lisas, isentas de mofo e principalmente secas, com o tempo de "cura" do reboco novo em cerca de 30 dias, conforme a umidade relativa do ar.

Cada demão de tinta só poderá ser aplicada quando a precedente estiver perfeitamente seca, convindo esperar um intervalo de 24 horas entre duas demãos sucessivas.

Os trabalhos de pintura serão terminantemente suspensos em tempos de chuva.

Deverão ser evitados escorrimentos ou salpicos de tinta nas superfícies não destinadas à pintura (vidros, pisos, aparelhos, etc.). Os salpicos que não puderem ser evitados deverão ser removidos quando a tinta estiver seca, empregando-se removedor adequado.

Se as cores não estiverem claramente definidas no projeto, cabe a Empreiteira consultar à Fiscalização do contratante, para obter sua anuência e aprovação.



## **ESTADO DA PARAÍBA**

### **PREFEITURA MUNICIPAL DE SERRA REDONDA**

Nas esquadrias em geral, deverão ser removidos ou protegidos com papel colante os espelhos, fechos, rosetas, puxadores, etc., antes dos serviços de pintura.

Toda vez que uma superfície tiver sido lixada, esta será cuidadosamente limpa com uma escova e, depois com um pano seco, para remover todo o pó, antes de aplicar a demão seguinte de tinta.

Toda a superfície pintada deve apresentar, depois de pronta, uniformidade quanto à textura, tonalidade e brilho (fosco, semi fosco ou brilhante).

Só serão utilizadas tintas de primeira linha de fabricação. As tintas deverão ser entregues na obra em embalagem original de fábrica, intactas.

As paredes externas serão pintadas com tinta látex acrílica, em duas demãos, sem emassamento e sobre massa látex, também da mesma marca da tinta que for aplicada.

As paredes internas serão primeiramente preparadas com um fundo selador acrílico e depois pintados com tinta látex acrílica em duas demãos.

## **9. INSTALAÇÃO ELÉTRICA**

### **Considerações Gerais**

As instalações elétricas serão executadas de acordo com o projeto elétrico de baixa tensão, fundamentado na NBR 5410/2004. O quadro de distribuição deverá ser alimentado pela rede existente na escola.

### **Quadro Elétrico**

A alimentação entre os quadros será por meio de dutos no teto e cabos, sendo que o quadro será formado pelo seguinte sistema:

- Barramento em cobre com parafusos e conectores.
- Disjuntores monopolares, (com suporte e parafusos), de 10 a 30 A.
- Disjuntor geral monopolar de proteção de até 35A, marca acima referenciada.

### **Disjuntores**



## **ESTADO DA PARAÍBA**

### **PREFEITURA MUNICIPAL DE SERRA REDONDA**

Os disjuntores serão instalados conforme orientação do fabricante e do projeto elétrico. Em geral serão seguidas as seguintes etapas:

- Fixação dos disjuntores na estrutura do quadro de disjuntores;
- Ligação elétrica dos disjuntores;
- Abertura no contra-espelho do quadro, da passagem para as alavancas dos disjuntores;
- Fixação do contra-espelho no quadro;
- Ajuste da porta do quadro;
- Teste dos disjuntores.

Antes da energização do disjuntor, deverá ser verificada a livre movimentação da alavanca através do acionamento da mesma.

### **Circuitos Elétricos Alimentadores**

Do quadro de distribuição partirão os circuitos alimentadores para atender à iluminação, aos interruptores e às tomadas do interior da edificação, sendo que cada circuito será protegido por um disjuntor do tipo termomagnético, expresso no projeto elétrico.

Toda a rede de distribuição e alimentação de energia elétrica será executada com eletrodutos de PVC flexível, compatíveis com o número de condutores que passam pelo seu interior. Todos os circuitos deverão ter sistema de proteção (aterramento).

### **Luminárias, Interruptores e Tomadas**

As luminárias serão do tipo de sobrepor do tipo calha, conforme projeto elétrico, em perfil de aço esmaltado na cor branca e proteção anticorrosiva.

As lâmpadas deverão ser do tipo fluorescente para 20w, tonalidade luz do dia e base do tipo encaixa bipino.

Os interruptores empregados serão conforme projeto, silenciosos e com teclas de embutir, unipolares de 10A, placa em poliestireno cinza (alto impacto).





## **ESTADO DA PARAÍBA**

### **PREFEITURA MUNICIPAL DE SERRA REDONDA**

AS tomadas serão de embutir na parede, tipo universal, redondas e fosforescentes, com haste para pinos chatos e redondos, segundo normatização recente da ABNT, unipolares de 10 A e com tensão nominal segundo a rede elétrica local, com placa de poliestireno cinza de alto impacto.

Deverão também ser testadas por voltímetros para maior certeza de sua produção efetiva.

#### **Diversos**

Todas as instalações elétricas, deverão ser testadas e entregues ao Contratante a contento e em pleno funcionamento, ficando a Empreiteira responsável pelo pagamento das taxas e demais despesas decorrentes de sua ligação à respectiva rede pública, devendo ser apresentada a declaração de cada concessionária de que cada entrada foi vistoriada e que se encontra de acordo com as normas locais.

Todos os aparelhos de iluminação, interruptores e tomadas deverão ser aterrados, em obediência à Lei Federal nº. 11.337, de 26 de julho de 2006, que disciplina a obrigatoriedade do sistema de aterramento nas instalações elétricas das edificações, mesmo aquelas de pequeno porte, com a utilização de um condutor - terra em cada aparelho elétrico.

## **10. SERVIÇOS FINAIS**

### **10.1. Limpeza final**

Após a execução de todos os serviços deverá ser procedida a limpeza geral em todos os setores da praça, com remoção de restos de argamassa, sobras de pintura e entulhos para entrega do serviço contratado.

### **10.2. Escada de concreto**

Será executada uma escada em concreto armado, com fck=15MPa, moldada in loco, e sobre ela será colocado guarda-corpo com corrimão em tubo de aço galvanizado 3/4".

Serra Redonda - PB, 12 de outubro de 2021.



**ESTADO DA PARAÍBA**  
**PREFEITURA MUNICIPAL DE SERRA REDONDA**

**MEMORIAL DESCRITIVO**

**OUTUBRO/2021**



**ESTADO DA PARAÍBA**  
**PREFEITURA MUNICIPAL DE SERRA REDONDA**

**A INTERVENÇÃO**

Localizada na Rua Trinta de dezembro, na cidade de Serra Redonda, a ampliação da ESCOLA E.M.E.F. EDUARDO MEDEIROS tem como objetivo atender as necessidades atuais da população. A demanda por matrícula vem crescendo a cada ano, e, por isso, constatou-se a necessidade de ampliação da escola.

**OBRIGAÇÕES E RESPONSABILIDADES DA CONTRATADA**

É obrigação da Empresa contratada, a execução de todas as obras ou serviços descritos ou mencionados neste Termo de Referência, ou constante no projeto ou planilha, fornecendo para tanto, toda mão de obra e equipamentos necessários. São de responsabilidade da contratada:

a) O cumprimento das prescrições referentes às Leis Trabalhistas, Previdência Social e Seguro de Acidentes do Trabalho;

b) O pagamento de impostos, taxas e outras obrigações financeiras, que vierem a incidir sobre a execução da obra ou serviços;

c) Será responsável pela existência de toda e qualquer irregularidade ou simples defeito de execução, comprometendo-se a removê-lo, desde que provenham da má execução do serviço, sem ônus para a Prefeitura;

d) Os materiais empregados deverão ser de primeira qualidade;

e) Aprovação dos projetos e devidas licenças através dos órgãos competentes;

f) Fornecer os projetos complementares;

g) Manter todos os projetos em local visível no canteiro de obras.

Para qualquer serviço mal executado, a fiscalização terá o direito de modificar, mandar refazer, sem que tal fato acarrete ressarcimento financeiro ou material, bem como a extensão do prazo para conclusão da obra.

**FISCALIZAÇÃO**

A fiscalização será efetuada pela Prefeitura, através da Divisão de Acompanhamento de Obras, a qual exercerá o controle e a fiscalização da execução da obra em suas



## **ESTADO DA PARAÍBA**

### **PREFEITURA MUNICIPAL DE SERRA REDONDA**

diversas fases, e decidirá sobre dúvidas surgidas no decorrer da construção. As anotações necessárias, bem como a discriminação de todos os eventos ocorridos obra, serão obrigatoriamente registrados no livro Diário de Obra, entre elas:

- a) As condições meteorológicas prejudiciais ao andamento dos trabalhos;
- b) As modificações efetuadas no decorrer da obra;
- c) As consultas à fiscalização;
- d) As datas de conclusão de etapas caracterizadas, de acordo com o cronograma-físico financeiro aprovado;
- e) Os acidentes ocorridos no decurso dos trabalhos;
- f) As respostas às interpelações da fiscalização;
- g) Quaisquer outros fatos que devam ser objeto de registro.

A presença da fiscalização na obra não diminuirá a responsabilidade da empresa contratada quanto à perfeita execução do trabalho.

#### **CANTEIRO DE OBRAS**

Correrão exclusivamente por conta da empresa contratada, todas as despesas com relação a manutenção e administração do canteiro de obras, bem como sua retirada no término da obra. A Contratada confeccionará, fixará e conservará em local a ser indicado pela Fiscalização a placa da obra obedecendo ao modelo que será fornecido pela Prefeitura, assim como as plantas do Projeto Arquitetônico devem estar em local bem acessível. Durante todo o decorrer da obra ficarão a cargo da Contratada a reforma, conservação e limpeza das instalações da obra, assim como a limpeza periódica e a remoção de entulhos que venham a acumular no canteiro.

#### **MEDIDAS DE SEGURANÇA**

A execução da obra deverá ser realizada com a adoção de todas as medidas relativas à proteção dos trabalhadores, observando as leis em vigor. O uso de equipamentos de segurança como botas, capacetes, etc., será obrigatório. A contratada deverá assumir toda responsabilidade sobre a segurança do canteiro de obras.



**ESTADO DA PARAÍBA**  
**PREFEITURA MUNICIPAL DE SERRA REDONDA**

**DISPOSIÇÕES PRELIMINARES**

- Caberá ao construtor o planejamento administrativo e técnico, devendo submetê-lo, entretanto, a aprovação prévia da fiscalização.
- A obra de construção da praça será executada de acordo com o Projeto Arquitetônico, especificações técnicas e planilha orçamentária.
- Em caso de omissão das especificações prevalecerá o disposto no Projeto Arquitetônico, Em casos especiais os critérios acima estabelecidos poderão ser alterados durante a execução da obra, mediante prévio entendimento entre a contratada e a contratante, entendimento este cujas conclusões deverão ser expressas por escrito.
- Os Projetos deverão ser registrados junto aos órgãos competentes à custa da contratada, que deverá arcar com os serviços de despachos, taxas e emolumentos que se fizerem necessários.



**ESTADO DA PARAÍBA**  
**PREFEITURA MUNICIPAL DE SERRA REDONDA**  
**ESPECIFICAÇÕES TÉCNICAS**

**1. SERVIÇOS PRELIMINARES**

**1.1. Limpeza da obra**

Deverá ser feita executada a limpeza, tirando todo tipo de material que possa se encontrar no terreno, bem como fazendo a capinação de supostas matas rasteiras.

**1.2. Locação da obra**

Deverá ser feita através de gabarito de tábuas brutas serradas e linha de náilon ou arame galvanizado. A locação das paredes será com base nos eixos destas. Para um perfeito esquadrejamento, serão tomadas as medidas das diagonais, formando-se um "X", as quais serão iguais. Ocorrendo erro na locação da obra, o construtor se obriga a refazer por sua conta, os serviços que se fizerem necessários, a critério da fiscalização.

**1.3. Placa da obra**

Será executada em chapa de aço galvanizado, demonstrando que tipo de obra se estabelecerá no local, bem como o valor da mesma.

**2. INFRAESTRUTURA/SUPERESTRUTURA**

Deverão ser escavadas valas com largura e profundidade de 50,0cm em todo o perímetro das salas de aula. Após escavação, as valas serão preenchidas com embasamento com pedra rachão, exceto onde existir pilar, que nesse caso deverá ser executado um bloco em concreto armado.

Deverão ser selecionadas pedras de boa qualidade, não se admitindo o uso de material em estado de decomposição ou proveniente de capa de pedreira. O assentamento será feito no traço 1:4 (cimento e areia).

As pedras serão colocadas lado a lado formando uma camada horizontal; em seguida, a superfície será umedecida em toda sua extensão. Será, então, lançada uma camada de argamassa, de modo a possibilitar a aderência com a camada de pedras subsequente. Os espaços maiores entre as pedras serão preenchidos por pedras menores, permitindo um melhor preenchimento dos vazios entre elas.



## **ESTADO DA PARAÍBA**

### **PREFEITURA MUNICIPAL DE SERRA REDONDA**

Os blocos terão seção de 0,50x0,50x0,50m e ferros de 6.3 a cada 10cm nas duas direções, com ganchos de 20cm nas pontas. O concreto deverá ser de 21Mpa.

Também será executado um cintamento com seção de 15x30cm em concreto armado com 4 ferros de 6.3 e estribos a cada 20cm de bitola 4.2. Os pilares terão dimensões de 15x25 e 12x30 e 4 ferros de 10.0, com estribos de bitola 5.0 a cada 20cm. O Concreto de toda a estrutura será de 21 Mpa. O cintamento superior terá seção 15x30cm e 4 ferros de 8.0 e estribos de 5.0 a cada 20cm.

As lajes usarão concreto de 21 mpa, sendo executados com formas planas em compensado resinado.

### **3. ELEVAÇÃO**

Será executada em obediência e alinhamentos indicados no projeto. As espessuras indicadas referem-se as paredes depois de revestidas.

As paredes de meia vez, serão em tijolos de oito furos e de boa qualidade.

Os tijolos deverão ser molhados antes de sua colocação.

A argamassa usada para o assentamento dos tijolos será no traço no traço 1:4 (cimento, e areia média).

As fiadas serão assentadas perfeitamente em nível, alinhadas e aprumadas.

Para a perfeita aderência das alvenarias de tijolos às superfícies de concreto tais como (teto, vergas, fundo de vigas, pilares) a que se devem justapor, serão chapiscada com argamassa de cimento e areia grossa no traço 1:3.

### **4. ESQUADRIAS**

#### **4.1. Portas de Madeira**

Todas as portas de madeira serão em material semi-oco, do tipo prancheta, próprias para pintura em esmalte sintético, devidamente encabeçadas, com aduelas e alizares, também em madeira e diretamente chumbados na alvenaria, confeccionadas de acordo com o projeto.

As ferragens destas portas deverão ser, com fechadura de cilindro em latão cromado de 70 mm, maçaneta do tipo alavanca e dobradiças, em número de 3 (três), de aço laminado com eixo e bolas de latão de 3 ½" x 3" x 2,4mm.



**ESTADO DA PARAÍBA**  
**PREFEITURA MUNICIPAL DE SERRA REDONDA**

**4.2. Janelas de madeira**

Todas as janelas inseridas no projeto serão de abrir de madeira mista, do tipo almofada, incluindo batente e dobradiças.

**4.3. Cobogó em argamassa**

Serão executados cobogós de argamassa, para melhor ventilação e iluminação, nas dimensões de 10x15x15 cm.

**5. COBERTURA**

A estrutura de apoio do telhado será composta de madeira de lei, bem seca, isenta de brocas e sem nós que comprometam sua durabilidade e resistência. Essa estrutura deverá ser apoiada na laje e obedecer à inclinação prevista no projeto.

Todos os acessórios e arremates, como parafusos, arruelas e cumeeiras, serão obrigatoriamente da mesma procedência e marca das telhas empregadas, para evitar problemas de concordância.

As telhas serão do tipo paulista e os acessórios deverão apresentar uniformidade e serão isentos de defeitos, tais como furos, rasgos, cantos quebrados, fissuras, protuberâncias, depressões e grandes manchas.

**5.1 Cobertura da Quadra**

Será executada uma cobertura com sustentação em estrutura metálica em tesouras ou treliças, com vão livre 30m, incluindo fornecimento e montagem, com coberta em em telha ondulada de alumínio, com espessura 0,7 mm.

Serão escavadas valas com dimensões de 0,60 x 0,60 x 0,60 cm, para execução de sapatas para pilares com dimensões de 0,30 x 0,30 x 500 cm, a cada 4,5 metros de cada lado da quadra, para sustentação da cobertura. O concreto usado será o de 25 mpa, devidamente lançado e adensado.

**6. REVESTIMENTO DE PAREDE**

**6.1 Chapisco**





## **ESTADO DA PARAÍBA**

### **PREFEITURA MUNICIPAL DE SERRA REDONDA**

Todas as faces visíveis do banco deverão receber o chapisco. O mesmo será preparado na obra, com uso de betoneira. Terá traço de 1:3 (cimento e areia grossa) e espessura constante de 1,5 cm.

#### **6.2 Massa única**

Após recebimento do chapisco, as paredes deverão ser rebocadas para receberem a pintura. A argamassa terá traço 1:2:8 (cal e areia fina) e espessura de 10 mm. Também será preparado com auxílio de betoneira.

## **7. PAVIMENTAÇÃO**

### **7.1. Contra Piso**

O contra piso será lançado somente depois de perfeitamente nivelada e compactada e base e depois de colocados as canalizações que passam sob o piso.

Na execução do contra piso, o concreto poderá ser executado com betoneira convencional ou manualmente.

Antes do lançamento do concreto do contra piso, serão previamente colocadas, quando previstas, as juntas de dilatação em ripas de madeira ou tiras PVC.

Caso o solo do aterro (caixão interno) seja de baixa resistência, deverá ser substituído e eventualmente outro tipo de solução poderá ser adotado.

Em caso de dúvidas, a Fiscalização deverá ser notificada e consultada, a fim de que ela providencie consultoria especializada sobre o assunto.

Todas as superfícies internas da edificação serão preparadas para receber o contra piso, com os devidos procedimentos de nivelamento e compactação manual e (ou) mecanizada do aterro interno (caixão), precedidos pela colocação e embutimento de todas as tubulações previstas nos projetos de instalações.

Deverão ser tomadas precauções no recobrimento das canalizações sob o piso e no esquadrejamento entre paredes e contra piso, que deverão ter seus arremates adequados, a fim de não danificar as tubulações previstas em projeto.



## **ESTADO DA PARAÍBA**

### **PREFEITURA MUNICIPAL DE SERRA REDONDA**

Após o cumprimento dos serviços preliminares acima descritos, será executado o contra piso em concreto simples, misturado em betoneira,  $F_{ck} = 15 \text{ Mpa}$ , espessura mínima de 5 cm, superfície com caimento mínimo de 0,5% para as portas externas, e que sofrerá cura por 7 (sete) dias ininterruptos. Em seguida será executada a regularização do contra piso, em argamassa de cimento e areia média,  $e = 4 \text{ cm}$ , no traço de 1:4, com o mesmo caimento.

#### **7.2. Revestimento cerâmico**

Toda a ampliação terá um piso com revestimento cerâmico, com placas de dimensões 60x60cm. No refeitório e circulação, deverá ser aplicado com uma caimento de 0,5% para a área externa, de modo que em épocas de chuva a água escoe para a área permeável.

#### **7.3. Rodapé**

Será aplicado rodapé no perímetro das salas de aula. Será do mesmo material do piso, com altura de 7 cm.

### **8. PINTURA**

Os serviços serão executados por profissionais de comprovada competência.

Todas as superfícies a serem pintadas deverão estar firmes, lisas, isentas de mofo e principalmente secas, com o tempo de "cura" do reboco novo em cerca de 30 dias, conforme a umidade relativa do ar.

Cada demão de tinta só poderá ser aplicada quando a precedente estiver perfeitamente seca, convindo esperar um intervalo de 24 horas entre duas demãos sucessivas.

Os trabalhos de pintura serão terminantemente suspensos em tempos de chuva.

Deverão ser evitados escorrimentos ou salpicos de tinta nas superfícies não destinadas à pintura (vidros, pisos, aparelhos, etc.). Os salpicos que não puderem ser evitados deverão ser removidos quando a tinta estiver seca, empregando-se removedor adequado.

Se as cores não estiverem claramente definidas no projeto, cabe a Empreiteira consultar à Fiscalização do contratante, para obter sua anuência e aprovação.



## **ESTADO DA PARAÍBA**

### **PREFEITURA MUNICIPAL DE SERRA REDONDA**

Nas esquadrias em geral, deverão ser removidos ou protegidos com papel colante os espelhos, fechos, rosetas, puxadores, etc., antes dos serviços de pintura.

Toda vez que uma superfície tiver sido lixada, esta será cuidadosamente limpa com uma escova e, depois com um pano seco, para remover todo o pó, antes de aplicar a demão seguinte de tinta.

Toda a superfície pintada deve apresentar, depois de pronta, uniformidade quanto à textura, tonalidade e brilho (fosco, semi fosco ou brilhante).

Só serão utilizadas tintas de primeira linha de fabricação. As tintas deverão ser entregues na obra em embalagem original de fábrica, intactas.

As paredes externas serão pintadas com tinta látex acrílica, em duas demãos, sem emassamento e sobre massa látex, também da mesma marca da tinta que for aplicada.

As paredes internas serão primeiramente preparadas com um fundo selador acrílico e depois pintados com tinta látex acrílica em duas demãos.

## **9. INSTALAÇÃO ELÉTRICA**

### **Considerações Gerais**

As instalações elétricas serão executadas de acordo com o projeto elétrico de baixa tensão, fundamentado na NBR 5410/2004. O quadro de distribuição deverá ser alimentado pela rede existente na escola.

### **Quadro Elétrico**

A alimentação entre os quadros será por meio de dutos no teto e cabos, sendo que o quadro será formado pelo seguinte sistema:

- Barramento em cobre com parafusos e conectores.
- Disjuntores monopolares, (com suporte e parafusos), de 10 a 30 A.
- Disjuntor geral monopolar de proteção de até 35A, marca acima referenciada.

### **Disjuntores**



## **ESTADO DA PARAÍBA**

### **PREFEITURA MUNICIPAL DE SERRA REDONDA**

Os disjuntores serão instalados conforme orientação do fabricante e do projeto elétrico. Em geral serão seguidas as seguintes etapas:

- Fixação dos disjuntores na estrutura do quadro de disjuntores;
- Ligação elétrica dos disjuntores;
- Abertura no contra-espelho do quadro, da passagem para as alavancas dos disjuntores;
- Fixação do contra-espelho no quadro;
- Ajuste da porta do quadro;
- Teste dos disjuntores.

Antes da energização do disjuntor, deverá ser verificada a livre movimentação da alavanca através do acionamento da mesma.

### **Circuitos Elétricos Alimentadores**

Do quadro de distribuição partirão os circuitos alimentadores para atender à iluminação, aos interruptores e às tomadas do interior da edificação, sendo que cada circuito será protegido por um disjuntor do tipo termomagnético, expresso no projeto elétrico.

Toda a rede de distribuição e alimentação de energia elétrica será executada com eletrodutos de PVC flexível, compatíveis com o número de condutores que passam pelo seu interior. Todos os circuitos deverão ter sistema de proteção (aterramento).

### **Luminárias, Interruptores e Tomadas**

As luminárias serão do tipo de sobrepor do tipo calha, conforme projeto elétrico, em perfil de aço esmaltado na cor branca e proteção anticorrosiva.

As lâmpadas deverão ser do tipo fluorescente para 20w, tonalidade luz do dia e base do tipo encaixa bipino.

Os interruptores empregados serão conforme projeto, silenciosos e com teclas de embutir, unipolares de 10A, placa em poliestireno cinza (alto impacto).



## **ESTADO DA PARAÍBA**

### **PREFEITURA MUNICIPAL DE SERRA REDONDA**

AS tomadas serão de embutir na parede, tipo universal, redondas e fosforescentes, com haste para pinos chatos e redondos, segundo normatização recente da ABNT, unipolares de 10 A e com tensão nominal segundo a rede elétrica local, com placa de poliestireno cinza de alto impacto.

Deverão também ser testadas por voltímetros para maior certeza de sua produção efetiva.

#### **Diversos**

Todas as instalações elétricas, deverão ser testadas e entregues ao Contratante a contento e em pleno funcionamento, ficando a Empreiteira responsável pelo pagamento das taxas e demais despesas decorrentes de sua ligação à respectiva rede pública, devendo ser apresentada a declaração de cada concessionária de que cada entrada foi vistoriada e que se encontra de acordo com as normas locais.

Todos os aparelhos de iluminação, interruptores e tomadas deverão ser aterrados, em obediência à Lei Federal nº. 11.337, de 26 de julho de 2006, que disciplina a obrigatoriedade do sistema de aterramento nas instalações elétricas das edificações, mesmo aquelas de pequeno porte, com a utilização de um condutor - terra em cada aparelho elétrico.

## **10. SERVIÇOS FINAIS**

### **10.1. Limpeza final**

Após a execução de todos os serviços deverá ser procedida a limpeza geral em todos os setores da praça, com remoção de restos de argamassa, sobras de pintura e entulhos para entrega do serviço contratado.

### **10.2. Escada de concreto**

Será executada uma escada em concreto armado, com fck=15MPa, moldada in loco, e sobre ela será colocado guarda-corpo com corrimão em tubo de aço galvanizado 3/4".

Serra Redonda - PB, 12 de outubro de 2021.

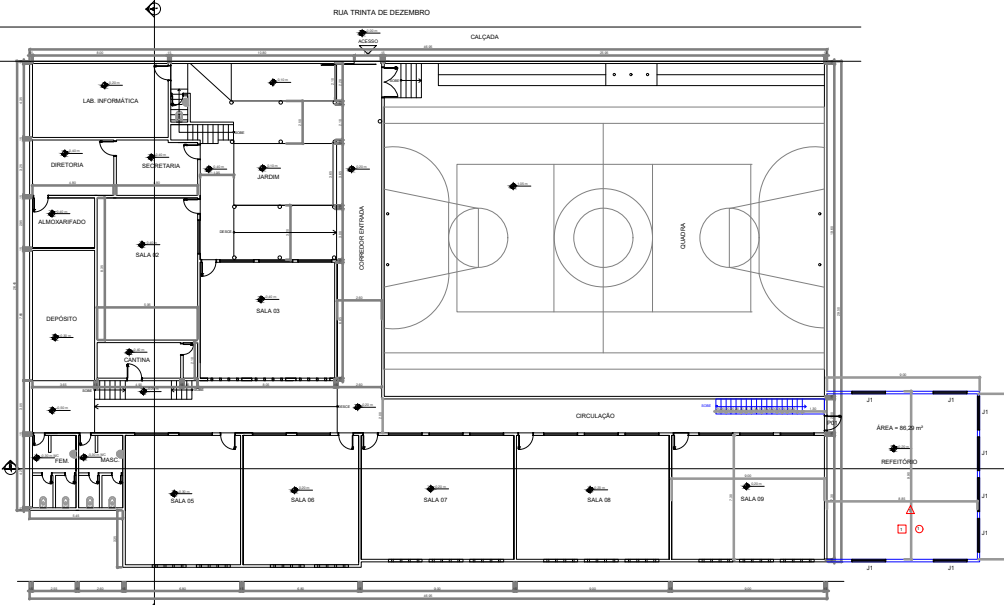

Planta Baixa - Térreo  
ESCALA: 1:100

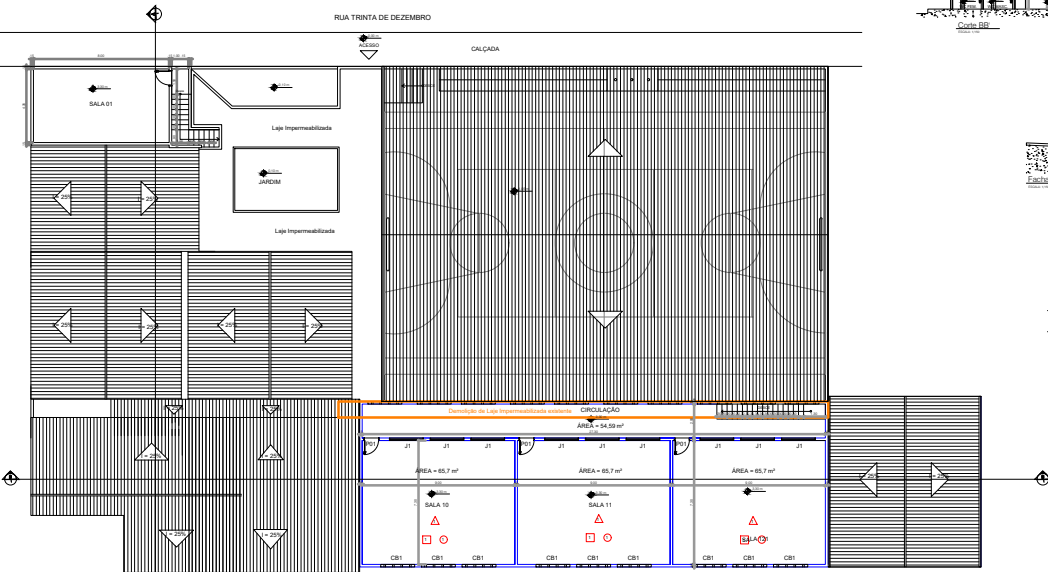

Planta Baixa - 1º Pavimento  
ESCALA: 1:100

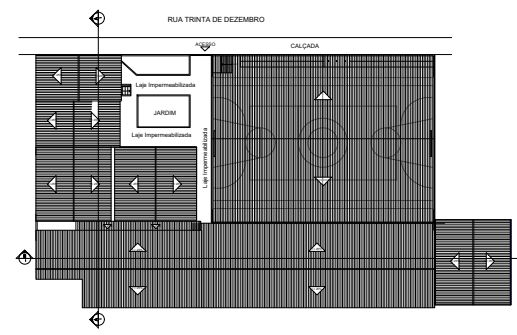

Planta Coberta

ESCALA: 1:200

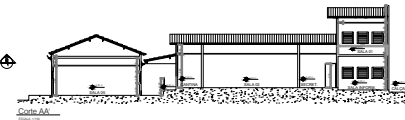

Corte AA

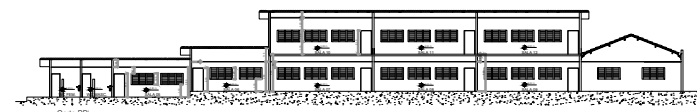

Corte BB

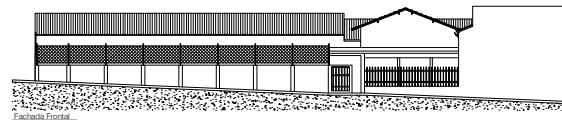

Fachada Frontal

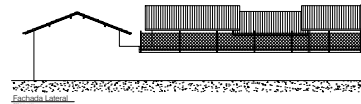

Fachada Lateral

### LEGENDA

- EXISTENTE
- AMPLIAÇÃO
- DEMOLIÇÃO

### ESPECIFICAÇÕES

- PISO
- Piso cerâmico padrão médio FEI 4 assentado sobre argamassa de cimento colante rejuntado com cimento branco
- PAREDE
- Pintura Látex Acrílica
- FORRO
- Forro de gesso em placas de 60x60cm, branco, espessura 1,2cm

OBS:  
1-MEDIDAS EM METRO.

#### QUADRO DE ESQUADRIAS NOVAS

PORTAS			
INDICAÇÃO	DIMENSÕES	TIPO	QUANTIDADE
P01	0,80 x 2,10	ABRIR	04

JANELA/ELEMENTO VAZADO			
ABE/C ONDE:	A= LARGURA DA JANELA		
B= ALTURA DA JANELA	C= PEITORIL DA JANELA		
INDICAÇÃO	DIMENSÕES	MATERIAL/TIPO	QUANTIDADE
J1	2,0x1,0/1,10	MADEIRA/ABRIR	17
CB1	2,0x1,0/2,0	CIMENTO E AREIA	09

PROPRIETÁRIO \_\_\_\_\_  
 ENGENHEIRO \_\_\_\_\_  
 CONTRUÍTOR \_\_\_\_\_

### ARQUITETÔNICO

PROPRIETÁRIO: PREFEITURA MUNICIPAL DE SERRA REDONDA  
 MUNICÍPIO: SERRA REDONDA - PB  
 LOCAL: RUA TRINTA DE DEZEMBRO  
 CEP: \_\_\_\_\_

TRABALHOS TÉCNICOS: \_\_\_\_\_ DATA: \_\_\_\_\_  
 PROFISSÃO: \_\_\_\_\_ CONTATO: 330921

FRANCHA: \_\_\_\_\_ DESENHO/ESCALA: \_\_\_\_\_  
 PLANTA BAIXA: 1:100  
 PLANTA COBERTA: 1:200  
 CORTES: 1:100

