



ESTADO DA PARAÍBA
PREFEITURA MUNICIPAL DE SERRA REDONDA
SETOR DE CONTRATAÇÃO

EDITAL - Licitação

PROCESSO ADMINISTRATIVO Nº 260601CE00002

LICITAÇÃO Nº. 00002/2026

MODALIDADE: CONCORRÊNCIA ELETRÔNICA

CRITÉRIO: MENOR PREÇO POR LOTE

LEGISLAÇÃO: LEI 14.133/2021

Órgão Realizador do Certame:

PREFEITURA MUNICIPAL DE SERRA REDONDA

RUA DOM ADAUTO, 11 - CENTRO - SERRA REDONDA - PB.

CEP: 58385-000 - E-mail: cplserraredondapb@gmail.com - Tel.: (83) 987215798.

O Órgão Realizador do Certame acima qualificado, inscrito no CNPJ 08.868.937/0001-95, doravante **denominado simplesmente ORC**, torna público para conhecimento de quantos possam interessar que fará realizar através do Agente de Contratação, assessorado por sua Equipe de Apoio, sediado no endereço acima, às 09:30 horas do dia 26 de Junho de 2026, por meio do site abaixo indicado, licitação na modalidade Concorrência nº 00002/2026, na forma eletrônica, com critério de julgamento menor preço por lote, e sob o regime de empreitada por preço global; tudo de acordo com este instrumento e em observância a Lei Federal nº 14.133, de 1º de Abril de 2021; Lei Complementar nº 123, de 14 de Dezembro de 2006; Instrução Normativa nº 73 SEGES/ME, de 30 de Setembro de 2022; e legislação pertinente, consideradas as alterações posteriores das referidas normas; conforme os critérios e procedimentos a seguir definidos, almejando obter a melhor proposta para: REFORMA E AMPLIAÇÃO DO CAMPO DE FUTEBOL O GILBERTÃO NO MUNICÍPIO DE SERRA REDONDA – PB.

Data de abertura da sessão pública: 26/06/2026. Horário: 09:30 - horário de Brasília.

Data para início da fase de lances: prevista para ocorrer nessa mesma sessão pública.

Local: www.portaldecompraspublicas.com.br

1.0.DO OBJETO

1.1.Constitui objeto da presente licitação: REFORMA E AMPLIAÇÃO DO CAMPO DE FUTEBOL O GILBERTÃO NO MUNICÍPIO DE SERRA REDONDA – PB.

1.2.As especificações do objeto ora licitado - quantitativo e condições -, encontram-se devidamente detalhadas no correspondente Termo de Referência - Anexo I deste instrumento.

1.3.A licitação será realizada em lote único, formado por itens, conforme tabela constante do Termo de Referência - Anexo I, devendo o licitante oferecer proposta para todos os itens que o compõem.

1.4.O critério de julgamento adotado será o menor preço do lote, observadas as exigências contidas neste instrumento e seus anexos quanto às especificações do objeto.

1.5.A contratação acima descrita, que será processada nos termos deste instrumento convocatório, especificações técnicas e informações complementares que o acompanham, quando for o caso, justifica-se: Pela necessidade da devida efetivação de obra para suprir demanda específica – REFORMA E AMPLIAÇÃO DO CAMPO DE FUTEBOL O GILBERTÃO NO MUNICÍPIO DE SERRA REDONDA – PB –, considerada oportuna e imprescindível, bem como relevante medida de interesse público; e ainda, pela necessidade de desenvolvimento de ações continuadas para a promoção de

atividades pertinentes, visando à maximização dos recursos em relação aos objetivos programados, observadas as diretrizes e metas definidas nas ferramentas de planejamento aprovadas.

1.6. Na referida contratação será concedido tratamento diferenciado e simplificado para as Microempresas, Empresas de Pequeno Porte e Equiparados, nos limites previstos da Lei 123/06, consideradas as hipóteses e condições determinadas no Art. 4º, da Lei 14.133/21. Todavia, serão afastados os benefícios estabelecidos nos Arts. 47 e 48, por estarem presentes, de forma isolada ou simultânea, as situações previstas nos Incisos II e III, do Art. 49, todos da Lei 123/06.

1.7. Todas as referências de tempo neste Edital, no respectivo aviso e durante a sessão pública obedecerão ao horário de Brasília - DF.

2.0.DA IMPUGNAÇÃO AO EDITAL E DO PEDIDO DE ESCLARECIMENTO

2.1. Informações ou esclarecimentos sobre esta licitação, serão prestados nos horários normais de expediente: das 08:00 as 12:00 horas e 14:00 as 17:00 horas.

2.2. Qualquer pessoa - cidadão ou licitante - é parte legítima para impugnar o Edital deste certame por irregularidade ou para solicitar esclarecimento sobre os seus termos, devendo encaminhar o respectivo pedido, dirigido ao Agente de Contratação, até 03 (três) dias úteis antes da data de abertura da sessão pública, por meio eletrônico, exclusivamente, da seguinte forma:

2.2.1. No endereço: www.portaldecompraspublicas.com.br.

2.3. O Agente de Contratação responderá aos pedidos de esclarecimentos ou impugnação no prazo de até três dias úteis, contado da data de seu recebimento, limitado ao último dia útil anterior à data da abertura do certame, e poderá requisitar subsídios formais aos responsáveis pela elaboração deste Edital e dos seus anexos.

2.4. A impugnação não possui efeito suspensivo, sendo a sua concessão medida excepcional que deverá ser motivada pelo Agente de Contratação, nos autos do processo de licitação.

2.5. Acolhida a impugnação contra o Edital, será definida e publicada nova data para realização do certame, observados os prazos fixados na norma vigente.

2.6. As respostas aos pedidos de esclarecimentos e impugnações serão divulgadas em sítio eletrônico oficial do ORC e no sistema, dentro do prazo estabelecido no item 2.3, e vincularão os participantes e a Administração.

3.0.DOS ELEMENTOS PARA LICITAÇÃO

3.1. Aos participantes serão fornecidos os seguintes elementos que integram este Edital para todos os fins e efeitos:

3.1.1. ANEXO I - TERMO DE REFERÊNCIA – ESPECIFICAÇÕES;

3.1.2. ANEXO II - MODELO DE DECLARAÇÃO – de não empregar menor;

3.1.3. ANEXO III - MODELO DE DECLARAÇÃO – que a proposta compreende a integralidade dos custos;

3.1.4. ANEXO IV - MINUTA DO CONTRATO;

3.1.5. ANEXO V - MODELOS DE DECLARAÇÕES - cumprimento de requisitos normativos;

3.1.6. ANEXO VI - ESTUDO TÉCNICO PRELIMINAR - ETP.

3.2. A obtenção do Edital será feita da seguinte forma:

3.2.1. Pelos endereços eletrônicos:

3.2.1.1. <https://serraredonda.pb.gov.br/>;

3.2.1.2. www.tce.pb.gov.br;

3.2.1.3. www.portaldecompraspublicas.com.br; e

3.2.1.4. www.gov.br/pncp.

3.3. Salienta-se que é parte integrante do presente instrumento convocatório, na forma de anexo, o correspondente Estudo Técnico Preliminar - ETP, documento constitutivo da primeira etapa do planejamento de uma contratação que caracteriza o interesse público envolvido e a sua melhor solução; em atendimento ao requisito de publicidade determinado na norma vigente, que exige a publicação conjunta desses estudos com o respectivo Edital para garantir plena transparência e competitividade.

4.0.DO SUPORTE LEGAL

4.1. Esta licitação reger-se-á pela Lei Federal nº 14.133, de 1º de Abril de 2021; Lei Complementar nº 123, de 14 de Dezembro de 2006; Instrução Normativa nº 73 SEGES/ME, de 30 de Setembro de 2022; e legislação pertinente, consideradas as alterações posteriores das referidas normas; que ficam fazendo partes integrantes deste Edital, independente de transcrição.

5.0. DO PRAZO E DOS RECURSOS ORÇAMENTÁRIOS

5.1. O prazo máximo para a execução do objeto ora licitado, conforme suas características e as necessidades do ORC, e que admite prorrogação nas condições e hipóteses previstas na Lei 14.133/21, está abaixo indicado e será considerado a partir da emissão da Ordem de Serviço:

Início: Imediato;

Conclusão: 6 (seis) meses.

5.2. O prazo de vigência do correspondente contrato será determinado: até o final do exercício financeiro de 2026, considerado da data de sua assinatura; podendo ser prorrogado, nas hipóteses e nos termos dos Arts. 105 a 114, da Lei 14.133/21.

5.3. As despesas decorrentes do objeto deste certame, correrão por conta da seguinte dotação:

Recursos não Vinculados de Impostos:

02.007 SECRETARIA DE ESPORTES E LAZER

CAIXA ECONOMICA FEDERAL –

1087021-41

27 812 1005 1010 Construção Ampliação e Reforma de Espaços Esportivos

4490.51 99 OBRAS E INSTALAÇÕES

4490.51 99 OBRAS E INSTALAÇÕES

27 812 1005 2020 Manutenção das Atividades de Esporte

3390.39 99 OUTROS SERVIÇOS DE TERCEIROS – PESSOA JURÍDICA

6.0. DAS CONDIÇÕES DE PARTICIPAÇÃO

6.1. A licitação será realizada à distância e em sessão pública, por meio do sistema disponível no endereço eletrônico: www.portaldecompraspublicas.com.br.

6.2. Deverão ser observadas as normas e procedimentos estabelecidos pelo provedor do sistema, disponíveis no referido sítio eletrônico para acesso ao sistema e operacionalização.

6.3. Caberá ao licitante interessado em participar deste certame, acompanhar as operações no sistema eletrônico durante o processo licitatório e responsabilizar-se pelo ônus decorrente da perda de negócios diante da inobservância de mensagens emitidas pela Administração ou de sua desconexão; e comunicar imediatamente ao provedor do sistema qualquer acontecimento que possa comprometer o sigilo ou a segurança, para imediato bloqueio de acesso.

6.4. A participação neste certame é aberta a quaisquer interessados, inclusive as Microempresas e Empresas de Pequeno Porte, nos termos da legislação vigente.

6.5. Não poderão participar os interessados:

6.5.1. Que não atendam às condições deste Edital e seus anexos;

6.5.2. Estrangeiros que não tenham representação legal no Brasil com poderes expressos para receber citação e responder administrativa ou judicialmente;

6.5.3. Que estejam sob falência, concurso de credores, concordata ou em processo de dissolução ou liquidação;

6.5.4. Proibidos de participar de licitações e celebrar contratos administrativos, na forma da legislação vigente;

6.5.5. Cujo estatuto ou contrato social não inclua o objeto desta licitação; e

6.5.6. Que se enquadrem nas vedações previstas no Art. 14, da Lei 14.133/21.

6.6.0 presente Edital não possibilitará a participação das pessoas físicas: Consideradas as características e propriedades do objeto desta contratação, entende-se pela impossibilidade de participação da pessoa física, quer pelos próprios atributos do objeto, quer pelos requisitos exigidos para habilitação dos interessados; haja vista que para a sua devida execução, poderão ser demandados recursos financeiros ou uma estrutura de equipamentos e instalações, ou até a pluralidade de profissionais, incompatíveis para uma pessoa física. Portanto, conclui-se que a capacidade de uma pessoa física de garantir a execução da contratação, observadas ainda a

dinâmica do mercado e a legislação pertinente, é bem menor que a de uma empresa, representando um potencial prejuízo para a Administração.

6.7.É vedada a participação de pessoas jurídicas reunidas em consórcio: As regulares dimensão e complexidade do objeto desta contratação bem como as circunstâncias concretas do mercado correspondente, não requerem a associação entre proponentes, haja vista a existência de inúmeras empresas aptas a preencherem as condições específicas exigidas no presente certame. Nesse contexto, entende-se que a formação de consórcios acarretaria risco da dominação de mercado, através de pactos para eliminar a competição, reduzindo o universo da disputa, podendo retratar na composição entre eventuais interessados, que em vez de estabelecerem disputa entre si, formalizariam acordo, na figura do consórcio, para suprimir a concorrência no processo, prejudicando, em última análise, a obtenção de proposta mais vantajosa.

6.8.Não será permitida a participação de sociedades cooperativas: Pela natureza do objeto desta contratação e observado o modo como é usualmente executado no mercado em geral, entende-se presentes, de forma isolada ou simultânea, aspectos que desnaturam a atuação típica de uma cooperativa, seja pela própria natureza do objeto, seja a necessidade de subordinação jurídica entre o particular contratado e o obreiro, bem como de pessoalidade e habitualidade. Portanto, a participação de cooperativas potencializa a ocorrência de violação a princípios da licitação, como os da legalidade, economicidade e eficiência, expondo a Administração a vários riscos, dentre os quais o de enfrentar situações ambíguas e questionamentos legais, uma vez que as cooperativas possuem normas próprias das empresas tradicionais, afetando a segurança jurídica do certame; de ter que arcar com eventuais obrigações trabalhistas subsidiariamente; e a dificuldade de responsabilização e controle devido à natureza peculiar das cooperativas.

6.9.CONDIÇÃO ESPECÍFICA: O licitante deverá atender ao requisito abaixo e os respectivos comprovantes, obrigatoriamente, integrará a documentação para fins de habilitação:

6.9.1.Comprovação de qualificação técnico-profissional, através da **apresentação de Profissional**, devidamente registrado no conselho profissional competente, detentor de atestado de responsabilidade técnica por execução de obra ou serviço de características semelhantes às parcelas de maior relevância ou valor significativo do objeto da presente licitação, que foram determinadas nos termos da norma vigente; abaixo indicadas. O referido atestado, que no caso é representado pela Certidão de Acervo Técnico - CAT emitida pelo conselho profissional competente, só será aceita se acompanhada da comprovação de que o Profissional apresentado pertence ao quadro da empresa ou dele fará parte caso seja vencedora do presente certame. Tal comprovação poderá ser feita através da apresentação de qualquer um dos seguintes documentos, a critério do licitante: a) cópia da Carteira de Trabalho e Previdência Social - CTPS assinada ou da ficha de Registro do Empregado; b) instrumento de contrato de prestação de serviços regido pela legislação civil comum, devidamente registrado no registro público, nos termos do Art. 221, da Lei Federal nº 10.406, de 10 de janeiro de 2002; c) ART Cargo-Função ou equivalente, emitido pelo conselho profissional competente; d) contrato social, alteração contratual ou equivalente na forma da lei, quando o responsável técnico for sócio da empresa; e) certidão de registro do licitante no conselho profissional competente, nos termos da norma vigente, dentro da data de sua validade e apenas quando essa trazer a indicação expressa do referido Profissional apresentado, como responsável técnico da empresa; f) declaração formal assinada pelo responsável técnico designado pelo licitante, detentor do correspondente acervo, contendo obrigatoriamente a identificação da empresa e do signatário, local e data, e basicamente com os seguintes termos: ► "DECLARO sob as penalidades da lei, que autorizei a apresentação do meu acervo para comprovação da capacidade técnico-profissional exigida na Concorrência Eletrônica nº. 00002/2026 e que integrarei o quadro técnico da empresa, ou lhe prestarei serviços para obra específica, caso seja vencedora do referido certame, realizado pela Prefeitura Municipal de Serra Redonda - PB" ◀. Serão admitidos os atestados referentes à execução de obras ou serviços similares de complexidade tecnológica e operacional equivalente ou superior a: Art.67, I, da Lei 14.133/21.

6.9.1.1.O licitante poderá apresentar mais de um profissional e atestado para comprovação da sua capacidade técnico-profissional.

6.9.1.2.Os licitantes que venham a apresentar o mesmo Profissional para comprovação da capacidade técnico-profissional serão automaticamente inabilitados.

6.9.1.3.O referido profissional indicado pelo licitante deverá participar da execução da obra, e será admitida a sua substituição por profissional de experiência equivalente ou superior, desde que aprovada pelo ORC.

7.0.DO CREDENCIAMENTO

7.1.Poderão participar desta Concorrência os interessados que estiverem previamente credenciados no sistema eletrônico de disputa à distância utilizado pelo ORC, acessando o seguinte endereço eletrônico: www.portaldecompraspublicas.com.br.

7.2.Os interessados deverão atender às condições e procedimento constantes do referido site, cujo credenciamento implica a responsabilidade do licitante ou de seu representante legal e a presunção de sua capacidade técnica para realização das transações inerentes ao certame.

7.3.O licitante responsabiliza-se exclusiva e formalmente pelas transações efetuadas em seu nome, assume como firmes e verdadeiras suas propostas e seus lances, inclusive os atos praticados, diretamente ou por seu representante, excluída a responsabilidade do provedor do sistema eletrônico ou do ORC por eventuais danos decorrentes de uso indevido das credenciais de acesso, ainda que por terceiros.

7.4.É de responsabilidade do cadastrado conferir a exatidão dos seus dados cadastrais no referido sistema e mantê-los atualizados junto aos órgãos responsáveis pela informação, devendo proceder, imediatamente, à correção ou à alteração dos registros tão logo identifique incorreção ou aqueles se tornem desatualizados.

7.5.A não observância do disposto no item anterior poderá ensejar desclassificação no momento da habilitação.

8.0.DA APRESENTAÇÃO DA PROPOSTA

8.1.Os licitantes encaminharão, exclusivamente por meio do sistema eletrônico, a proposta com o preço, conforme o critério de julgamento adotado neste Edital, até a data e o horário estabelecidos para abertura da sessão pública.

8.2.No cadastramento da proposta inicial, o licitante declarará, em campo próprio do sistema, relativamente às declarações necessárias e obrigatórias, sem prejuízo da exigência de outras declarações previstas em legislação específica e na Lei 14.133/21; tais como:

8.2.1.Que está ciente e concorda com as condições contidas no Edital e seus anexos, bem como de que a proposta apresentada compreende a integralidade dos custos para atendimento dos direitos trabalhistas assegurados na Constituição Federal, nas leis trabalhistas, nas normas infralegais, nas convenções coletivas de trabalho e nos termos de ajustamento de conduta vigentes na data de sua entrega em definitivo e que cumpre plenamente os requisitos de habilitação definidos no instrumento convocatório.

8.2.2.Que não emprega menor de 18 anos em trabalho noturno, perigoso ou insalubre e não emprega menor de 16 anos, salvo menor, a partir de 14 anos, na condição de aprendiz, nos termos do Art. 7º, XXXIII, da Constituição Federal.

8.2.3.Que não possui, em sua cadeia produtiva, empregados executando trabalho degradante ou forçado, observando o disposto nos Incisos III e IV, do Art. 1º e no Inciso III, do Art. 5º da Constituição Federal.

8.2.4.Que cumpre as exigências de reserva de cargos para pessoa com deficiência e para reabilitado da Previdência Social, previstas em Lei e em outras normas específicas.

8.3.O licitante enquadrado como Microempresa ou Empresa de Pequeno Porte deverá declarar, ainda, em campo próprio do sistema eletrônico, que cumpre os requisitos estabelecidos no Art. 3º, da Lei 123/06, estando apto a usufruir do tratamento favorecido previsto em seus Arts. 42 a 49, observado o disposto nos §§ 1º ao 3º, do Art. 4º, da Lei 14.133/21:

8.3.1.No lote exclusivo para participação de microempresas e empresas de pequeno porte, a assinalação do campo "não" impedirá o prosseguimento no certame, para aquele lote; e

8.3.2.Nos lotes em que a participação não for exclusiva para microempresas e empresas de pequeno porte, a assinalação do campo "não" apenas produzirá o efeito de o licitante não ter direito ao tratamento favorecido previsto na Lei 123/06, mesmo que microempresa ou empresa de pequeno porte.

8.4.Os licitantes poderão retirar ou substituir a proposta, anteriormente inserida no sistema, até a abertura da sessão pública.

8.5.Não haverá ordem de classificação na etapa de apresentação da proposta pelo licitante, o que ocorrerá somente após os procedimentos de abertura da sessão pública e da fase de envio de lances.

8.6.Serão disponibilizados para acesso público os documentos que compõem a proposta dos licitantes convocados para apresentação de propostas finais, após a fase de envio de lances.

8.7.Desde que disponibilizada a funcionalidade no sistema, o licitante poderá parametrizar o seu valor final mínimo quando do cadastramento da proposta e obedecerá às seguintes regras:

8.7.1.A aplicação do intervalo mínimo de diferença de valores, que incidirá tanto em relação aos lances intermediários quanto em relação ao lance que cobrir a melhor oferta; e

8.7.2.Os lances serão de envio automático pelo sistema, respeitado o valor final mínimo estabelecido e o intervalo de que trata o subitem anterior.

8.8.O valor final mínimo parametrizado no sistema poderá ser alterado pelo fornecedor durante a fase de disputa, sendo vedado valor superior a lance já registrado por ele no sistema.

8.9.O valor final mínimo parametrizado possuirá caráter sigiloso para os demais licitantes e para o ORC, podendo ser disponibilizado estrita e permanentemente aos órgãos de controle externo e interno.

8.10.Caberá ao licitante acompanhar as operações no sistema eletrônico durante o processo licitatório e se responsabilizar pelo ônus decorrente da perda de negócios diante da inobservância de mensagens emitidas pela Administração ou de sua desconexão.

8.11.O licitante deverá comunicar imediatamente ao provedor do sistema qualquer acontecimento que possa comprometer o sigilo ou a segurança, para imediato bloqueio de acesso.

8.12.A falsidade de declaração relativa ao cumprimento de qualquer condição sujeitará o licitante às sanções previstas na Lei 14.133/21, e neste Edital. O Agente de Contratação poderá promover diligência destinada a esclarecer as informações declaradas.

9.0.DO PREENCHIMENTO DA PROPOSTA

9.1.O licitante deverá enviar sua **PROPOSTA** mediante o preenchimento, no sistema eletrônico, de todos os campos necessários e obrigatórios para o exame de forma objetiva da sua real adequação e exequibilidade, tais como:

9.1.1.Valor unitário do item: expresso em moeda corrente nacional;

9.1.2.Quantidade: conforme fixada no Termo de Referência - Anexo I;

9.1.3.Descrição do objeto: contendo as informações similares à especificação do Termo de Referência - Anexo I.

9.2.Todas as especificações do objeto contidas na proposta vinculam o Contratado.

9.3.Será cotado um único preço para cada item, com a utilização de duas casas decimais.

9.4.A quantidade de unidade a ser cotada está fixada no Termo de Referência - Anexo I.

9.5.A apresentação das propostas implica obrigatoriedade do cumprimento das disposições nelas contidas, em conformidade com o que dispõe este Edital e seus anexos, assumindo o proponente o compromisso de executar o objeto licitado nos seus termos, bem como de fornecer os materiais, equipamentos, ferramentas e utensílios necessários, em quantidades e qualidades adequadas à perfeita execução contratual, promovendo, quando requerido, sua substituição.

9.6.No valor proposto estará incluso todos os custos operacionais, encargos previdenciários, trabalhistas, tributários, comerciais e quaisquer outros que incidam direta ou indiretamente na execução dos serviços.

9.7.O preço ofertado, tanto na proposta inicial, quanto na etapa de lances, será de exclusiva responsabilidade do licitante, não lhe assistindo o direito de pleitear qualquer alteração, sob alegação de erro, omissão ou qualquer outro pretexto.

9.8.Se o regime tributário da empresa implicar o recolhimento de tributos em percentuais variáveis, a cotação adequada será a que corresponde à média dos efetivos recolhimentos da empresa nos últimos doze meses.

9.9.Independentemente do percentual de tributo inserido na planilha, no pagamento serão retidos na fonte os percentuais estabelecidos na legislação vigente.

9.10. Os licitantes devem respeitar os preços máximos estabelecidos nas normas de regência de contratações públicas federais, quando participarem de licitações públicas.

9.11. As propostas ficarão disponíveis no sistema eletrônico e **qualquer elemento que possa identificar o licitante importa desclassificação da proposta** correspondente, sem prejuízo das sanções previstas neste Edital.

10.0. DA ABERTURA DA SESSÃO, CLASSIFICAÇÃO DAS PROPOSTAS E FORMULAÇÃO DE LANCES

10.1. A abertura da presente licitação dar-se-á automaticamente em sessão pública, por meio de sistema eletrônico, na data, horário e local indicados neste Edital.

10.2. Os licitantes poderão retirar ou substituir a proposta, anteriormente inserida no sistema, até a abertura da sessão pública:

10.2.1. Será desclassificada a proposta que identifique o licitante;

10.2.2. A desclassificação será sempre fundamentada e registrada no sistema, com acompanhamento em tempo real por todos os participantes;

10.2.3. A não desclassificação da proposta não impede o seu julgamento definitivo em sentido contrário, levado a efeito na fase de aceitação.

10.3. O sistema ordenará automaticamente as propostas classificadas, sendo que somente estas participarão da fase de lances.

10.4. O sistema disponibilizará campo próprio para troca de mensagens entre o Agente de Contratação e os licitantes.

10.5. Iniciada a fase competitiva, os licitantes poderão encaminhar lances exclusivamente por meio do sistema eletrônico, sendo imediatamente informados do seu recebimento e do valor consignado no registro:

10.5.1. O lance deverá ser ofertado pelo valor do lote.

10.6. Os licitantes poderão oferecer lances sucessivos, observados o horário fixado para abertura da sessão e as regras estabelecidas neste Edital.

10.7. O licitante somente poderá oferecer lance de valor inferior ao último por ele ofertado e registrado pelo sistema:

10.7.1. O intervalo mínimo de diferença de valores entre os lances, que incidirá tanto em relação aos lances intermediários quanto em relação à proposta que cobrir a melhor oferta deverá ser de R\$ 1,00 (um real).

10.8. Desde que disponibilizada a funcionalidade no sistema:

10.8.1. O licitante poderá, uma única vez, excluir seu último lance ofertado, no intervalo de quinze segundos após o registro no sistema, na hipótese de lance inconsistente ou inexecutável;

10.8.2. O Agente de Contratação poderá, durante a disputa, como medida excepcional, excluir a proposta ou o lance que possa comprometer, restringir ou frustrar o caráter competitivo desse processo licitatório, mediante comunicação eletrônica automática via sistema. Eventual exclusão de proposta do licitante implica a retirada do licitante do certame, sem prejuízo do direito de defesa.

10.9. Será adotado para o envio de lances neste certame o modo de disputa "aberto", em que os licitantes apresentarão lances públicos e sucessivos, com prorrogações.

10.10. A etapa de lances da sessão pública terá duração de dez minutos e, após isso, será prorrogada automaticamente pelo sistema quando houver lance ofertado nos últimos dois minutos do período de duração da sessão pública.

10.11. A prorrogação automática da etapa de lances, de que trata o item anterior, será de dois minutos e ocorrerá sucessivamente sempre que houver lances enviados nesse período de prorrogação, inclusive no caso de lances intermediários.

10.12. Não havendo novos lances na forma estabelecida nos itens anteriores, a sessão pública encerrar-se-á automaticamente, e o sistema ordenará e divulgará os lances conforme a ordem final de classificação.

10.13. Definida a melhor proposta, se a diferença em relação à proposta classificada em segundo lugar for de pelo menos 5% (cinco por cento), o Agente de Contratação poderá admitir o reinício da disputa aberta, para a definição das demais colocações:

10.13.1. Após o reinício previsto no item acima, os licitantes serão convocados para apresentar lances intermediários.

10.14. Encerrada a etapa de que trata o subitem anterior, o sistema ordenará e divulgará os lances segundo a ordem crescente.

10.15. Não serão aceitos dois ou mais lances de mesmo valor, prevalecendo aquele que for recebido e registrado em primeiro lugar.

10.16. Durante o transcurso da sessão pública, os licitantes serão informados, em tempo real, do valor do melhor lance registrado, vedada a identificação do licitante.

10.17. No caso de desconexão com o Agente de Contratação, no decorrer da etapa competitiva da Concorrência, o sistema eletrônico poderá permanecer acessível aos licitantes para a recepção dos lances.

10.18. Quando a desconexão do sistema eletrônico para o Agente de Contratação persistir por tempo superior a dez minutos, a sessão pública será suspensa e reiniciada somente após decorridas vinte e quatro horas da comunicação do fato pelo Agente de Contratação aos participantes, no sítio eletrônico utilizado para divulgação.

10.19. Caso o licitante não apresente lances, concorrerá com o valor de sua proposta.

10.20. Em relação ao lote não exclusivo para participação de microempresas e empresas de pequeno porte, uma vez encerrada a etapa de lances, será efetivada a verificação automática do porte da entidade empresarial. O sistema identificará em coluna própria as microempresas e empresas de pequeno porte participantes, procedendo à comparação com os valores da primeira colocada, se esta for empresa de maior porte, assim como das demais classificadas, para o fim de aplicar-se o disposto nos Arts. 44 e 45, da Lei 123/06.

10.21. Nessas condições, as propostas de microempresas e empresas de pequeno porte que se encontrarem na faixa de até dez por cento acima da melhor proposta ou do melhor lance, serão consideradas empatadas com a primeira colocada.

10.22. A melhor classificada nos termos do item anterior terá o direito de encaminhar uma última oferta para desempate, obrigatoriamente em valor inferior ao da primeira colocada, no prazo de cinco minutos controlados pelo sistema, contados após a comunicação automática para tanto.

10.23. Caso a microempresa ou a empresa de pequeno porte melhor classificada desista ou não se manifeste no prazo estabelecido, serão convocadas as demais licitantes microempresa e empresa de pequeno porte que se encontrem naquele intervalo de cinco por cento, na ordem de classificação, para o exercício do mesmo direito, no prazo estabelecido no item anterior.

10.24. No caso de equivalência dos valores apresentados pelas microempresas e empresas de pequeno porte que se encontrem nos intervalos estabelecidos nos itens anteriores, será realizado sorteio entre elas para que se identifique aquela que primeiro poderá apresentar melhor oferta.

10.25. Só poderá haver empate entre propostas iguais, não seguidas de lances.

10.26. Havendo eventual empate entre propostas ou lances, o critério de desempate será aquele previsto no Art. 60, da Lei 14.133/21, nesta ordem:

10.26.1. Disputa final, hipótese em que os licitantes empatados poderão apresentar nova proposta em ato contínuo à classificação;

10.26.2. Avaliação do desempenho contratual prévio dos licitantes, para a qual deverão preferencialmente ser utilizados registros cadastrais para efeito de atesto de cumprimento de obrigações previstos na Lei 14.133/21;

10.26.3. Desenvolvimento pelo licitante de ações de equidade entre homens e mulheres no ambiente de trabalho, conforme regulamento;

10.26.4. Desenvolvimento pelo licitante de programa de integridade, conforme orientações dos órgãos de controle.

10.27. Persistindo o empate, será assegurada preferência, sucessivamente, aos serviços prestados por:

10.27.1. Empresas estabelecidas no território do Estado ou do Distrito Federal do ORC;

10.27.2. Empresas brasileiras;

10.27.3. Empresas que invistam em pesquisa e no desenvolvimento de tecnologia no País;

10.27.4. Empresas que comprovem a prática de mitigação, nos termos da Lei nº 12.187/09.

10.28. Esgotados todos os demais critérios de desempate previstos em lei, a escolha do licitante vencedor ocorrerá por sorteio, em ato público, para o qual todos os licitantes serão convocados, vedado qualquer outro processo.

10.29. Encerrada a etapa de envio de lances da sessão pública, na hipótese da proposta do primeiro colocado permanecer acima do preço máximo definido para a contratação, o Agente de Contratação poderá negociar condições mais vantajosas, após definido o resultado do julgamento:

10.29.1. A negociação poderá ser feita com os demais licitantes, segundo a ordem de classificação inicialmente estabelecida, quando o primeiro colocado, mesmo após a negociação, for desclassificado em razão de sua proposta permanecer acima do preço máximo definido para a contratação;

10.29.2. A negociação será realizada por meio do sistema, podendo ser acompanhada pelos demais licitantes;

10.29.3. Concluída a negociação, se houver, o resultado será divulgado a todos os licitantes e registrado na ata da sessão pública, devendo esta ser anexada aos autos do processo;

10.29.4. O Agente de Contratação solicitará ao licitante melhor classificado que, no prazo de 24 (vinte e quatro) horas, envie a sua **proposta atualizada**, adequada ao último lance ofertado e após a negociação realizada, acompanhada, se for o caso, dos documentos complementares, quando necessários à confirmação daqueles exigidos neste Edital e já apresentados;

10.29.5. É facultado ao Agente de Contratação prorrogar o prazo estabelecido, a partir de solicitação fundamentada e aceita, feita também no sistema pelo licitante, antes de findo o prazo, ou de ofício, quando constatado que o prazo estabelecido não é suficiente.

10.30. Havendo necessidade, o Agente de Contratação suspenderá a sessão, informando no sistema a nova data e horário para a sua continuidade, observado o intervalo mínimo de vinte e quatro horas.

10.31. Após a negociação do preço, o Agente de Contratação iniciará a fase de julgamento da proposta.

11.0. DA FASE DE JULGAMENTO

11.1. Encerrada a etapa de negociação, o Agente de Contratação verificará se o licitante provisoriamente classificado em primeiro lugar atende às condições de participação no certame, conforme previsto no Art. 14, da Lei 14.133/2021, legislação correlata e neste Edital.

11.2. Caso o licitante provisoriamente classificado em primeiro lugar tenha se utilizado de algum tratamento favorecido às Microempresas e Empresas de Pequeno Porte, o Agente de Contratação verificará se faz jus ao benefício aplicado.

11.3. Verificadas as condições de participação e de utilização do tratamento favorecido, o Agente de Contratação examinará a conformidade da proposta provisoriamente classificada em primeiro lugar quanto à adequação ao objeto estipulado e à compatibilidade do preço final em relação ao estipulado para contratação, conforme definido neste Edital e em seus anexos.

11.4. O Agente de Contratação poderá convocar o licitante para enviar documento digital complementar, por meio do sistema, no prazo de 24 (vinte e quatro) horas, sob pena de não aceitação da proposta:

11.4.1. É facultado ao Agente de Contratação prorrogar o prazo estabelecido, a partir de solicitação fundamentada e aceita, feita também no sistema pelo licitante, antes de findo o prazo, ou de ofício, quando constatado que o prazo estabelecido não é suficiente;

11.5. Será desclassificada a proposta vencedora que:

11.5.1. Contiver vícios insanáveis;

11.5.2. Não obedecer às especificações técnicas contidas no Termo de Referência - Anexo I;

11.5.3. Apresentar preços inexequíveis ou permanecerem acima do preço máximo definido para a contratação;

11.5.4. Não tiverem sua exequibilidade demonstrada, quando exigido pela Administração;

11.5.5. Apresentar desconformidade com quaisquer outras exigências deste Edital ou seus anexos, desde que insanável.

11.6. Serão consideradas inexequíveis as propostas cujos valores forem inferiores a 75% (setenta e cinco por cento) do valor orçado pelo ORC; em tal situação, não sendo possível a imediata confirmação, será dada ao licitante a oportunidade de demonstrar a sua exequibilidade, sendo-lhe facultado o prazo de 24 (vinte e quatro) horas para apresentar, por meio do sistema eletrônico, a documentação que comprove a viabilidade da proposta:

11.6.1.É facultado ao Agente de Contratação prorrogar o prazo estabelecido, a partir de solicitação fundamentada e aceita, feita também no sistema pelo licitante, antes de findo o prazo, ou de ofício, quando constatado que o prazo estabelecido não é suficiente;

11.6.2.A inexecuibilidade, nessa hipótese, só será considerada após diligência do Agente de Contratação, que comprove:

11.6.2.1. Que o custo do licitante ultrapassa o valor da proposta; e

11.6.2.2. Inexistirem custos de oportunidade capazes de justificar o vulto da oferta.

11.6.3. Será exigida garantia adicional do licitante vencedor cuja proposta for inferior a 85% (oitenta e cinco por cento) do valor orçado pelo ORC, equivalente à diferença entre este último e o valor da proposta, sem prejuízo das demais garantias exigíveis de acordo com a legislação vigente.

11.7.0 Agente de Contratação poderá, no julgamento das propostas, sanar erros ou falhas que não alterem a sua substância e sua validade jurídica, atribuindo-lhes eficácia para fins de classificação.

11.8. Havendo necessidade, o Agente de Contratação suspenderá a sessão pública inclusive para a realização de diligências com vistas ao saneamento de eventuais erros e falhas das propostas. Em qualquer hipótese, o seu reinício somente poderá ocorrer mediante aviso prévio no sistema com, no mínimo, vinte e quatro horas de antecedência e a ocorrência será registrada em ata.

11.9. Encerrada a fase de julgamento, após verificada a conformidade da proposta classificada em primeiro lugar quanto à adequação ao objeto estipulado e compatibilidade do preço final em relação ao estimado para a contratação, o Agente de Contratação verificará a documentação de habilitação do licitante, observado o disposto neste Edital.

12.0. DA HABILITAÇÃO

12.1. Os documentos previstos neste instrumento, necessários e suficientes para demonstrar a capacidade do licitante de realizar o objeto da licitação, serão exigidos para fins de habilitação, conforme as disposições dos Arts. 62 a 70, da Lei 14.133/21.

12.2. Os licitantes deverão encaminhar, nos termos deste Edital, a documentação relacionada nos itens a seguir, para fins de **HABILITAÇÃO**:

12.3. PESSOA JURÍDICA:

12.3.1. Prova de inscrição no Cadastro Nacional da Pessoa Jurídica – CNPJ.

12.3.2. Prova de inscrição no cadastro de contribuintes Distrital ou Municipal relativo à sede do licitante, pertinente ao seu ramo de atividade e compatível com o objeto contratual.

12.3.3. No caso de empresário individual: inscrição no Registro Público de Empresas Mercantis, a cargo da Junta Comercial da respectiva sede. Em se tratando de Microempreendedor Individual – MEI: Certificado da Condição de Microempreendedor Individual – CCMEI, cuja aceitação ficará condicionada à verificação da autenticidade no sítio www.portaldoempreendedor.gov.br. No caso de sociedade empresária, sociedade limitada unipessoal – SLU ou sociedade identificada como empresa individual de responsabilidade limitada – EIRELI: inscrição do ato constitutivo, estatuto ou contrato social no Registro Público de Empresas Mercantis, a cargo da Junta Comercial da respectiva sede, acompanhada de documento comprobatório de seus administradores. No caso de sociedade simples: inscrição do ato constitutivo no Registro Civil de Pessoas Jurídicas do local de sua sede, acompanhada de documento comprobatório de seus administradores. No caso de filial, sucursal ou agência de sociedade simples ou empresária: inscrição do ato constitutivo da filial, sucursal ou agência da sociedade simples ou empresária, respectivamente, no Registro Civil das Pessoas Jurídicas ou no Registro Público de Empresas Mercantis onde tem sede a matriz. Em se tratando de sociedade empresária estrangeira com atuação permanente no País: decreto de autorização para funcionamento no Brasil. Salienta-se que os documentos relacionados neste subitem deverão estar acompanhados de todas as alterações ou da consolidação respectiva.

12.3.4. Balanço patrimonial, demonstração de resultado de exercício e demais demonstrações contábeis dos dois últimos exercícios sociais. Os referidos documentos limitar-se-ão ao último exercício no caso de a pessoa jurídica ter sido constituída há menos de dois anos. As pessoas jurídicas criadas no exercício financeiro desta licitação deverão atender a todas as exigências da habilitação e poderão substituir os demonstrativos contábeis pelo balanço de abertura.

12.3.5. Prova de regularidade fiscal perante a Fazenda Nacional, mediante apresentação de certidão expedida conjuntamente pela Secretaria da Receita Federal do Brasil – RFB e pela Procuradoria-

Geral da Fazenda Nacional – PGFN, referente a todos os créditos tributários federais e à Dívida Ativa da União – DAU por elas administrados, inclusive aqueles relativos à Seguridade Social, nos termos da Portaria Conjunta nº 1.751, de 02 de outubro de 2014, do Secretário da Receita Federal do Brasil e da Procuradora-Geral da Fazenda Nacional.

12.3.6. Prova de regularidade com a Fazenda Distrital ou Municipal da sede do licitante, relativa à atividade em cujo exercício contrata ou concorre, mediante apresentação de certidão negativa, ou outro equivalente, na forma da lei.

12.3.7. Comprovação de regularidade relativa ao Fundo de Garantia por Tempo de Serviço – FGTS, apresentando o respectivo Certificado de Regularidade fornecido pela Caixa Econômica Federal.

12.3.8. Prova de inexistência de débitos inadimplidos perante a Justiça do Trabalho, mediante a apresentação de Certidão Negativa de Débitos Trabalhistas CNDT, nos termos do Título VII–A da Consolidação das Leis do Trabalho, aprovada pelo Decreto–Lei nº 5.452, de 1º de maio de 1943.

12.3.9. Declaração do licitante atestando que não emprega menor de dezoito anos em trabalho noturno, insalubre ou perigoso e nem menor de dezesseis anos, em qualquer trabalho, podendo existir menor, a partir de quatorze anos, na condição de aprendiz, nos termos do Art. 7º, Inciso XXXIII, da Constituição Federal, conforme modelo – Anexo II.

12.3.10. Declaração do licitante, sob pena de desclassificação, de que sua proposta econômica compreende a integralidade dos custos para atendimento dos direitos trabalhistas assegurados na Constituição Federal, nas leis trabalhistas, nas normas infralegais, nas convenções coletivas de trabalho e nos termos de ajustamento de conduta vigentes na data de entrega das propostas, conforme modelo – Anexo III.

12.3.11. Certidão negativa de feitos sobre falência expedida pelo distribuidor da sede do licitante, no máximo 30 (trinta) dias da data prevista para abertura das propostas.

12.3.12. Consulta Consolidada de Pessoa Jurídica expedida pelo Tribunal de Contas da União, no máximo 30 (trinta) dias da data prevista para abertura das propostas, no endereço eletrônico: www.tcu.gov.br.

12.3.13. Registro ou inscrição, em compatibilidade com o objeto do presente certame, do licitante e seus responsáveis técnicos frente ao conselho regional de fiscalização profissional competente, da região da sede do licitante.

12.3.14. Comprovação do cumprimento de requisitos normativos, conforme modelos - Anexo V:

12.3.14.1. Declaração de ciência dos termos do Edital;

12.3.14.2. Declaração de inexistir fato impeditivo;

12.3.14.3. Declaração de não possuir no quadro societário servidor da ativa do ORC;

12.3.14.4. Declaração de não utilizar trabalho degradante ou forçado;

12.3.14.5. Declaração de cumprimento da reserva de cargo para deficiente e de acessibilidade; e

12.3.14.6. Declaração de observância do limite de contratação com a Administração Pública.

12.4. Documentação específica - pessoa jurídica:

12.4.1. Comprovação de qualificação técnico-profissional - item 6.9.1.

12.5. Os documentos exigidos para habilitação serão enviados por meio do sistema, em formato digital, no prazo de 24 (vinte e quatro) horas, contado da solicitação do Agente de Contratação, prorrogável por igual período, nas seguintes situações:

12.5.1. Por solicitação do licitante, mediante justificativa aceita pelo Agente de Contratação; ou

12.5.2. De ofício, a critério do Agente de Contratação, quando constatado que o prazo estabelecido não é suficiente para o envio dos documentos exigidos.

12.6. Será exigida a apresentação dos documentos de habilitação apenas do licitante vencedor:

12.6.1. Os documentos relativos à regularidade fiscal constantes deste Edital, somente serão exigidos em momento posterior ao julgamento das propostas, e apenas do licitante mais bem classificado.

12.7. A verificação pelo Agente de Contratação, em sítios eletrônicos oficiais de órgãos e entidades emissores de certidões constitui meio legal de prova, para fins de habilitação.

12.8. Encerrado o prazo para envio da documentação de habilitação exigida neste certame, poderá ser admitida, mediante decisão fundamentada do Agente de Contratação, a apresentação de novos

documentos de habilitação ou a complementação de informações acerca dos documentos já apresentados pelos licitantes, em até 24 (vinte e quatro) horas, para:

12.8.1.A aferição das condições de habilitação do licitante, desde que decorrentes de fatos existentes à época da abertura do certame;

12.8.2.Atualização de documentos cuja validade tenha expirado após a data de recebimento das propostas;

12.8.3.Suprimento da ausência de documento de cunho declaratório emitido unilateralmente pelo licitante; e

12.8.4.Suprimento da ausência de certidão e/ou documento de cunho declaratório expedido por órgão ou entidade cujos atos gozem de presunção de veracidade e fé pública.

12.9.Findo o prazo assinalado sem o envio da nova documentação, restará preclusa essa oportunidade conferida ao licitante, implicando sua inabilitação.

12.10.Na hipótese de o licitante não atender às exigências para habilitação, o Agente de Contratação examinará a proposta subsequente e assim sucessivamente, na ordem de classificação, até a apuração de uma proposta que atenda ao presente Edital, observados o prazo e os termos definidos neste instrumento para o envio da proposta e, se necessário, dos documentos complementares, adequada ao último lance ofertado:

12.10.1.Serão disponibilizados para acesso público os documentos de habilitação dos licitantes convocados para a apresentação da documentação habilitatória, após concluídos eventuais procedimentos da Comissão de Contratação, para sanar erros ou falhas que não alterem a substância dos documentos e a sua validade jurídica, observadas as disposições deste Edital.

12.11.A comprovação de regularidade fiscal e trabalhista das microempresas e empresas de pequeno porte somente será exigida para efeito de contratação, e não como condição para participação na licitação, observando-se o seguinte procedimento:

12.11.1.As microempresas e empresas de pequeno porte, por ocasião da participação nesta licitação, deverão apresentar toda a documentação exigida para comprovação de regularidade fiscal e trabalhista, dentre os documentos enumerados neste instrumento para efeito de habilitação, mesmo que esta apresente alguma restrição;

12.11.2.Na hipótese de haver alguma restrição relativa à regularidade fiscal e trabalhista quando da comprovação de que trata o subitem anterior, será assegurado prazo de cinco dias úteis, prorrogável por igual período, para a regularização da documentação, a realização do pagamento ou parcelamento do débito e a emissão de eventuais certidões negativas ou positivas com efeito de certidão negativa;

12.11.3.Para aplicação do disposto no subitem anterior, o prazo para regularização fiscal e trabalhista será contado a partir da divulgação do resultado da fase de habilitação. A prorrogação desse prazo poderá ser concedida, a critério do Agente de Contratação, quando requerida pelo licitante, mediante apresentação de justificativa;

12.11.4.A abertura da fase recursal em relação ao resultado do certame ocorrerá após o prazo de regularização fiscal e trabalhista de que tratam os dois subitens anteriores;

12.11.5.A não regularização da documentação, no prazo acima previsto, implicará decadência do direito à contratação, sem prejuízo das sanções previstas no Art. 156, da Lei 14.133/21, sendo facultado ao ORC convocar os licitantes remanescentes, na ordem de classificação, ou revogar a licitação;

12.11.6.Se, na ordem de classificação, seguir-se outra microempresa ou empresa de pequeno porte com alguma restrição na documentação fiscal e trabalhista, será concedido o mesmo prazo para regularização.

12.12.Somente haverá a necessidade de comprovação do preenchimento de requisitos, mediante apresentação dos documentos originais não digitais, quando houver alguma dúvida em relação à integridade do documento digital ou quando a lei expressamente o exigir.

12.13.Não serão aceitos documentos de habilitação com indicação de CNPJ/CPF diferentes, salvo aqueles legalmente permitidos:

12.13.1.Se o licitante for a matriz, todos os documentos deverão estar em nome da matriz, e se o licitante for a filial, todos os documentos deverão estar em nome da filial, exceto aqueles que, pela própria natureza, comprovadamente, forem emitidos somente em nome da matriz.

12.14.Os documentos exigidos para fins de habilitação no certame deverão ser organizados na ordem descrita neste instrumento, precedidos por índice correspondente, apresentados em original; ou por cópia autenticada por cartório competente, ou pelo Agente de Contratação, ou por membro da Equipe de Apoio ou da Comissão de Contratação; ou publicação em órgão da imprensa oficial. Estando perfeitamente legíveis, sem conter borrões, rasuras, emendas ou entrelinhas e dentro do prazo de validade, considerado o disposto neste Edital. A eventual ausência do referido índice não inabilitará o licitante, sendo que:

12.14.1.A prova de autenticidade de cópia de documento público ou particular poderá ser feita perante os agentes do ORC relacionados no item anterior, mediante apresentação de original ou de declaração de autenticidade por advogado, sob sua responsabilidade pessoal;

12.14.2.Quando o documento for obtido via Internet sua autenticidade será comprovada no endereço eletrônico nele indicado;

12.14.3.Poderá ser utilizada, a critério do Agente de Contratação, a documentação cadastral de fornecedor, constante dos arquivos do ORC, para comprovação da autenticidade de elementos apresentados pelo licitante.

12.15.Na análise dos documentos de habilitação, a Comissão de Contratação poderá sanar erros ou falhas, que não alterem a substância dos documentos e sua validade jurídica, mediante decisão fundamentada, registrada em ata e acessível a todos, atribuindo-lhes eficácia para fins de habilitação e classificação.

12.16.Havendo necessidade, o Agente de Contratação suspenderá a sessão pública inclusive para a realização de diligências com vistas ao saneamento de eventuais erros e falhas dos documentos de habilitação apresentados. Em qualquer hipótese, o seu reinício somente poderá ocorrer mediante aviso prévio no sistema com, no mínimo, vinte e quatro horas de antecedência e a ocorrência será registrada em ata.

13.0.DO ENCAMINHAMENTO DA PROPOSTA VENCEDORA

13.1.A proposta final do licitante declarado vencedor - **proposta atualizada** - deverá ser encaminhada no prazo de 24 (vinte e quatro) horas, a contar da solicitação do Agente de Contratação no sistema eletrônico, e deverá:

13.1.1.Ser elaborada em consonância com as especificações constantes deste Edital e seus Anexos, redigida em língua portuguesa e impressa em uma via em papel timbrado do proponente, quando for o caso, sem emendas, rasuras, entrelinhas ou ressalvas; datada e assinada pelo licitante ou seu representante legal, com indicação: do valor global da proposta; do prazo de execução; das condições de pagamento; e da sua validade;

13.1.2.Conter a indicação do banco, número da conta e agência do licitante vencedor, para fins de pagamento;

13.1.3.Estar adequada ao último lance ofertado e a negociação realizada, acompanhada, dos documentos complementares eventualmente solicitados, quando necessários à confirmação daqueles exigidos neste Edital e já apresentados; especialmente de:

13.1.3.1.Planilha de quantitativos e preços;

13.1.3.2.Cronograma físico-financeiro compatível com o prazo de execução dos serviços; e

13.1.3.3.Composição de custos unitários contendo, inclusive, o detalhamento da composição e da taxa de Bonificação ou Benefício de Despesas Indiretas - BDI e dos respectivos percentuais praticados, bem como o detalhamento dos Encargos Sociais - ES.

13.2.A planilha de quantitativos e preços, o cronograma físico-financeiro e a composição de custos unitários, deverão ser assinados por responsável técnico da empresa:

13.2.1.Erros no preenchimento da planilha não constituem motivo para a desclassificação da proposta. A planilha poderá ser ajustada pelo licitante, no prazo indicado pelo sistema, desde que não haja majoração do preço;

13.2.O ajuste de que trata este dispositivo se limita a sanar erros ou falhas que não alterem a substância da proposta.

13.3.Será cotado um único preço para cada item, com a utilização de duas casas decimais, sendo que, nesse último caso, a indicação em contrário está sujeita a correção, observando-se aos seguintes critérios:

13.3.1.Falta de dígitos: serão acrescentados zeros;

13.3.2.Excesso de dígitos: sendo o primeiro dígito excedente menor que cinco, todo o excesso será suprimido, caso contrário haverá o arredondamento do dígito anterior para mais e os demais excedentes suprimidos.

13.4.Os preços deverão ser expressos em moeda corrente nacional, o preço unitário e o total em algarismos e o valor global da proposta em algarismos e por extenso:

13.4.1.Existindo discrepância entre o preço unitário e total, resultado da multiplicação do preço unitário pela quantidade, o preço unitário prevalecerá;

13.4.2.No caso de divergência entre o valor numérico e o expresso por extenso, prevalecerá o valor expresso por extenso;

13.4.3.Fica estabelecido que havendo divergência de preços unitários para um mesmo serviço, prevalecerá o de menor valor;

13.4.4.O deságio eventualmente obtido no valor do lote será repassado integralmente e de forma linear a todos os seus itens, sendo que, se após esse rateio restar valor unitário, para qualquer item do lote, superior ao estimado pelo ORC, será atribuído ao respectivo item o valor estimado, procedendo-se novo rateio para que seja preservado o deságio obtido no lote.

13.5.A proposta obedecerá aos termos deste Edital e seus Anexos, não sendo considerada aquela que não corresponda às especificações ali contidas ou que estabeleça vínculo à proposta de outro licitante.

13.6.A oferta deverá ser firme e precisa, limitada, rigorosamente, ao objeto deste Edital, sem conter alternativas de preço ou de qualquer outra condição que induza o julgamento a mais de um resultado.

13.7.No valor proposto estará incluso todos os custos operacionais, encargos previdenciários, trabalhistas, tributários, comerciais e quaisquer outros que incidam direta ou indiretamente na execução dos serviços; inclusive a integralidade dos custos para atendimento dos direitos trabalhistas assegurados na Constituição Federal, nas leis trabalhistas, nas normas infralegais, nas convenções coletivas de trabalho e nos termos de ajustamento de conduta vigentes na data de entrega das propostas.

13.8.A proposta final deverá ser documentada nos autos e será levada em consideração no decorrer da execução do contrato e aplicação de eventual sanção ao Contratado:

13.8.1.Todas as especificações do objeto contidas na proposta vinculam o Contratado.

13.9.As propostas que contenham a descrição do objeto, o valor e os documentos complementares estarão disponíveis na internet, após a homologação.

13.10.O prazo de validade da proposta não será inferior a 60 (sessenta) dias, a contar da data de seu encaminhamento.

14.0.DOS RECURSOS

14.1.A interposição de recurso referente ao julgamento das propostas, à habilitação ou inabilitação de licitantes, à anulação ou revogação da licitação, observará o disposto no Art. 165, da Lei 14.133/21.

14.2.Qualquer licitante poderá, durante o prazo concedido na sessão pública, que no presente certame será de 30 (trinta) minutos, de forma imediata após o término do julgamento das propostas e do ato de habilitação ou inabilitação, em campo próprio do sistema eletrônico, manifestar sua intenção de recorrer.

14.3.Quando o recurso apresentado impugnar o julgamento das propostas ou o ato de habilitação ou inabilitação do licitante:

14.3.1.A intenção de recorrer deverá ser manifestada imediatamente, sob pena de preclusão;

14.3.2.O prazo para apresentação das razões recursais será iniciado na data de intimação ou de lavratura da ata de habilitação ou inabilitação.

14.4.O prazo recursal é de 03 (três) dias úteis, contados da data de intimação ou de lavratura da ata.

14.5.As razões do recurso deverão ser apresentadas, exclusivamente, da seguinte forma:

14.5.1.Em campo próprio do sistema eletrônico.

14.6.O recurso será dirigido à autoridade que tiver editado o ato ou proferido a decisão recorrida, a qual poderá reconsiderar o ato ou a decisão no prazo de 03 (três) dias úteis, ou, nesse mesmo prazo, encaminhar o recurso com a sua manifestação à autoridade superior, a qual deverá proferir sua decisão no prazo de 10 (dez) dias úteis, contado do recebimento dos autos.

14.7.Os recursos interpostos fora do prazo não serão conhecidos.

14.8.O prazo para apresentação de contrarrazões ao recurso pelos demais licitantes será de 03 (três) dias úteis, contados da data da intimação pessoal ou da divulgação da interposição do recurso, assegurada a vista imediata dos elementos indispensáveis à defesa de seus interesses.

14.9.O recurso e o pedido de reconsideração terão efeito suspensivo do ato ou da decisão recorrida até que sobrevenha decisão final da autoridade competente.

14.10.O acolhimento do recurso invalida tão somente os atos insuscetíveis de aproveitamento.

14.11.Os autos do processo permanecerão com vista franqueada aos interessados no seguinte sítio: www.portaldecompraspublicas.com.br.

15.0.DA HOMOLOGAÇÃO

15.1.Encerradas as fases de julgamento e habilitação, e esgotados os recursos administrativos, o processo licitatório será encaminhado à autoridade superior, que poderá:

15.1.1.Determinar o retorno dos autos para saneamento de irregularidades;

15.1.2.Revogar a licitação por motivo de conveniência e oportunidade;

15.1.3.Proceder à anulação da licitação, de ofício ou mediante provocação de terceiros, sempre que presente ilegalidade insanável;

15.2.4.Adjudicar o objeto e homologar a licitação.

16.0.DO CONTRATO

16.1.Após a homologação pela autoridade superior do ORC, o licitante vencedor será convocado para, dentro do prazo de 05 (cinco) dias consecutivos da data de recebimento da notificação, e nas condições estabelecidas neste Edital e seus anexos, assinar o respectivo contrato, podendo o mesmo sofrer alterações nos termos definidos pela Lei 14.133/21:

16.1.1.O prazo de convocação poderá ser prorrogado uma vez, por igual período, mediante solicitação da parte durante seu transcurso, devidamente justificada, e desde que o motivo apresentado seja aceito pela Administração;

16.1.2.A recusa injustificada do adjudicatário em assinar o contrato no prazo estabelecido pela Administração caracterizará o descumprimento total da obrigação assumida e o sujeitará às penalidades legalmente estabelecidas:

16.1.2.1.A regra do subitem anterior não se aplicará aos licitantes remanescentes convocados na forma estabelecida neste dispositivo;

16.1.3.Decorrido o prazo de validade da proposta indicado neste Edital sem convocação para a contratação, ficarão os licitantes liberados dos compromissos assumidos.

16.2.Na hipótese de o vencedor da licitação não assinar o contrato no prazo e nas condições estabelecidas, outro licitante poderá ser convocado, respeitada a ordem de classificação, para celebrar a contratação, ou instrumento hábil, nas condições propostas pelo licitante vencedor, sem prejuízo da aplicação das sanções previstas na Lei 14.133/21, e em outras legislações aplicáveis.

16.3.Na assinatura do contrato será exigida a comprovação de todas as condições de habilitação consignadas neste Edital, que deverão ser mantidas pelo Contratado durante a vigência do referido contrato.

16.4.O contrato que eventualmente venha a ser assinado pelo licitante vencedor, poderá ser alterado com a devida justificativa, unilateralmente pelo Contratante ou por acordo entre as partes, nos casos e condições previstas nos Arts. 124 a 136 e sua extinção, formalmente motivada nos autos do processo, assegurados o contraditório e a ampla defesa, ocorrerá nas hipóteses e disposições dos Arts. 137 a 139, todos da Lei 14.133/21; e executado sob o regime de empreitada por preço global.

16.5.Nas alterações unilaterais a que se refere o inciso I, do caput do Art. 124, da Lei 14.133/21, o Contratado será obrigado a aceitar, nas mesmas condições contratuais, acréscimos ou supressões que se fizerem nas obras, de até o respectivo limite fixado no Art. 125, do mesmo diploma legal, do valor inicial atualizado do contrato. Nenhum acréscimo ou supressão poderá exceder o limite estabelecido, salvo as supressões resultantes de acordo celebrado entre os contratantes.

17.0.DO REAJUSTAMENTO EM SENTIDO ESTRITO - REAJUSTE

17.1.Os preços inicialmente contratados são fixos e irrevogáveis no prazo de um ano contado da data do orçamento estimado, em 01/06/2026.

17.2.Após o interregno de um ano, e independentemente de pedido do Contratado, os preços iniciais serão reajustados, mediante a aplicação, pelo Contratante, do seguinte parâmetro, exclusivamente para as obrigações iniciadas e concluídas após a ocorrência da anualidade: Índice Nacional de Custo da Construção INCC-FGV.

17.3.Nos reajustes subsequentes ao primeiro, o interregno mínimo de um ano será contado a partir dos efeitos financeiros do último reajuste.

17.4.No caso de atraso ou não divulgação do índice de reajustamento, o Contratante pagará ao Contratado a importância calculada pela última variação conhecida, liquidando a diferença correspondente tão logo seja divulgado o índice definitivo.

17.5.Nas aferições finais, o índice utilizado para reajuste será, obrigatoriamente, o definitivo.

17.6.Caso o índice estabelecido para reajustamento venha a ser extinto ou de qualquer forma não possa mais ser utilizado, será adotado, em substituição, o que vier a ser determinado pela legislação então em vigor.

17.7.Na ausência de previsão legal quanto ao índice substituto, as partes elegerão novo índice oficial, para reajustamento do preço do valor remanescente, por meio de termo aditivo.

17.8.O registro da variação do valor contratual para fazer face ao reajuste de preços poderá ser realizado por simples apostila.

17.9.O prazo para resposta ao pedido de restabelecimento do equilíbrio econômico-financeiro, quando for o caso, será de até um mês, contado da data do fornecimento da documentação comprobatória do fato imprevisível ou previsível de consequência incalculável, observadas as disposições dos Arts. 124 a 136, da Lei 14.133/21.

18.0.DA COMPROVAÇÃO DE EXECUÇÃO E RECEBIMENTO DO OBJETO

18.1.Executada a presente contratação e observadas as condições de adimplemento das obrigações pactuadas, os procedimentos e condições para receber o seu objeto pelo Contratante obedecerão, conforme o caso, às disposições do Art. 140, da Lei 14.133/21.

18.2.Por se tratar de obra, a assinatura do termo detalhado de recebimento provisório, se dará pelas partes, quando verificado o cumprimento das exigências de caráter técnico, até 15 (quinze) dias da comunicação escrita do Contratado. No caso do termo detalhado de recebimento definitivo, será emitido e assinado pelas partes, apenas após o decurso do prazo de observação ou vistoria, que comprove o atendimento das exigências contratuais, não podendo esse prazo ser superior a 90 (noventa) dias, salvo em casos excepcionais, devidamente justificados.

18.3.Serão designados pelo ORC representantes com atribuições de Gestor e Fiscal do respectivo contrato, nos termos da norma vigente, especialmente para acompanhar e fiscalizar a sua execução, respectivamente, permitida a contratação de terceiros para assistência e subsídio de informações pertinentes a essas atribuições.

19.0.DAS OBRIGAÇÕES DO CONTRATANTE E DO CONTRATADO

19.1.Obrigações do Contratante:

19.1.1.Efetuar o pagamento relativo ao objeto contratado efetivamente realizado, de acordo com as cláusulas do respectivo contrato ou outros instrumentos hábeis;

19.1.2.Proporcionar ao Contratado todos os meios necessários para a fiel execução do objeto da presente contratação, nos termos do correspondente instrumento de ajuste;

19.1.3.Notificar o Contratado sobre qualquer irregularidade encontrada quanto à qualidade dos produtos ou serviços, exercendo a mais ampla e completa fiscalização, o que não exime o Contratado de suas responsabilidades pactuadas e preceitos legais;

19.1.4.Outras obrigações estabelecidas e relacionadas na Minuta do Contrato - Anexo IV.

19.2.Obrigações do Contratado:

19.2.1.Responsabilizar-se por todos os ônus e obrigações concernentes à legislação fiscal, civil, tributária e trabalhista, bem como por todas as despesas e compromissos assumidos, a qualquer título, perante seus fornecedores ou terceiros em razão da execução do objeto contratado;

- 19.2.2. Substituir, arcando com as despesas decorrentes, os materiais ou serviços que apresentarem defeitos, alterações, imperfeições ou quaisquer irregularidades discrepantes às exigências do instrumento de ajuste pactuado, ainda que constatados somente após o recebimento ou pagamento;
- 19.2.3. Não transferir a outrem, no todo ou em parte, o objeto da contratação, salvo mediante prévia e expressa autorização do Contratante;
- 19.2.4. Manter, durante a vigência do contrato ou outros instrumentos hábeis, em compatibilidade com as obrigações assumidas, todas as condições de habilitação e qualificação exigidas no respectivo processo contratação direta por Dispensa de Licitação, conforme o caso, apresentando ao Contratante os documentos necessários, sempre que solicitado;
- 19.2.5. Emitir Nota Fiscal correspondente à sede ou filial da empresa que efetivamente participou do certame e conseqüentemente apresentou a documentação exigida na fase de habilitação;
- 19.2.6. Executar todas as obrigações assumidas sempre com observância a melhor técnica vigente, enquadrando-se, rigorosamente, dentro dos preceitos legais, normas e especificações técnicas correspondentes;
- 19.2.7. Outras obrigações estabelecidas e relacionadas na Minuta do Contrato - Anexo IV.

20.0. DO PAGAMENTO

20.1. O pagamento será realizado mediante processo regular e em observância às normas e procedimentos adotados pelo ORC, bem como as disposições dos Arts. 141 a 146 da Lei 14.133/21; da seguinte maneira: Para ocorrer no prazo de trinta dias, contados do período de adimplemento.

20.2. O desembolso máximo do período, não será superior ao valor do respectivo adimplemento, de acordo com o cronograma aprovado, quando for o caso, e sempre em conformidade com a disponibilidade de recursos financeiros.

20.3. Nenhum valor será pago ao Contratado enquanto pendente de liquidação qualquer obrigação financeira que lhe for imposta, em virtude de penalidade ou inadimplência, a qual poderá ser compensada com o pagamento pendente, sem que isso gere direito a acréscimo de qualquer natureza.

20.4. Nos casos de eventuais atrasos de pagamento nos termos deste instrumento, e desde que o Contratado não tenha concorrido de alguma forma para o atraso, será admitida a compensação financeira, devida desde a data limite fixada para o pagamento até a data correspondente ao efetivo pagamento da parcela. Os encargos moratórios devidos em razão do atraso no pagamento serão calculados com utilização da seguinte fórmula: $EM = N \times VP \times I$, onde: EM = encargos moratórios; N = número de dias entre a data prevista para o pagamento e a do efetivo pagamento; VP = valor da parcela a ser paga; e I = índice de compensação financeira, assim apurado: $I = (TX \div 100) \div 365$, sendo TX = percentual do IPCA-IBGE acumulado nos últimos doze meses ou, na sua falta, um novo índice adotado pelo Governo Federal que o substitua. Na hipótese do referido índice estabelecido para a compensação financeira venha a ser extinto ou de qualquer forma não possa mais ser utilizado, será adotado, em substituição, o que vier a ser determinado pela legislação então em vigor.

21.0. DAS INFRAÇÕES ADMINISTRATIVAS E SANÇÕES

21.1. O licitante ou o Contratado será responsabilizado administrativamente, facultada a defesa no prazo legal do interessado, pelas infrações previstas no Art. 155, da Lei 14.133/21 e serão aplicadas, na forma, condições, regras, prazos e procedimentos definidos nos Arts. 156 a 163, do mesmo diploma legal, as seguintes sanções: a – advertência aplicada exclusivamente pela infração administrativa de dar causa à inexecução parcial do contrato, quando não se justificar a imposição de penalidade mais grave; b – multa de mora de 0,5% (zero vírgula cinco por cento) aplicada sobre o valor do contrato, por dia de atraso injustificado na execução do objeto da contratação; c – multa de 10% (dez por cento) sobre o valor do contrato por qualquer das infrações administrativas previstas no referido Art. 155; d – impedimento de licitar e contratar no âmbito da Administração Pública direta e indireta do ente federativo que tiver aplicado a sanção, pelo prazo máximo de três anos, aplicada ao responsável pelas infrações administrativas previstas nos incisos II, III, IV, V, VI e VII do caput do referido Art. 155, quando não se justificar a imposição de penalidade mais grave; e – declaração de inidoneidade para licitar ou contratar no âmbito da Administração Pública direta e indireta de todos os entes federativos, pelo prazo mínimo de três anos e máximo de seis anos,

aplicada ao responsável pelas infrações administrativas previstas nos incisos VIII, IX, X, XI e XII do caput do referido Art. 155, bem como pelas infrações administrativas previstas nos incisos II, III, IV, V, VI e VII do caput do mesmo artigo que justifiquem a imposição de penalidade mais grave que a sanção referida no § 4º do referido Art. 156; f – aplicação cumulada de outras sanções previstas na Lei 14.133/21.

21.2. Se o valor da multa ou indenização devida não for recolhido no prazo de 15 (quinze) dias após a comunicação ao Contratado, será automaticamente descontado da primeira parcela do pagamento a que o Contratado vier a fazer jus, acrescido de juros moratórios de 1% (um por cento) ao mês, ou, quando for o caso, cobrado judicialmente.

22.0.DAS OBRIGAÇÕES PERTINENTES À LGPD

22.1. As partes contratantes deverão cumprir a Lei nº 13.709, de 14 de Agosto de 2018, que é a Lei Geral de Proteção de Dados Pessoais LGPD, quanto a todos os dados pessoais a que tenham acesso em razão deste certame ou do termo de ajuste que eventualmente venha a ser firmado, a partir da apresentação da proposta no procedimento de contratação, independentemente de declaração ou de aceitação expressa.

22.2. Os dados obtidos somente poderão ser utilizados para as finalidades que justificaram seu acesso e de acordo com a boa-fé e com os princípios do Art. 6º, da Lei 13.709/18.

22.3. É vedado o compartilhamento com terceiros de qualquer dado obtido, fora das hipóteses permitidas em Lei.

22.4. Outras obrigações estabelecidas e relacionadas na Minuta do Contrato - Anexo IV.

23.0.DAS DISPOSIÇÕES GERAIS

23.1. Será divulgada ata da sessão pública no sistema eletrônico.

23.2. Não havendo expediente ou ocorrendo qualquer fato superveniente que impeça a realização do certame na data marcada, a sessão será automaticamente transferida para o primeiro dia útil subsequente, no mesmo horário anteriormente estabelecido, desde que não haja comunicação em contrário, pelo Agente de Contratação.

23.3. Todas as referências de tempo no Edital, nos seus anexos, no aviso e durante a sessão pública observarão o horário de Brasília – DF.

23.4. A homologação do resultado desta licitação não implicará direito à contratação.

23.5. As normas disciplinadoras da licitação serão sempre interpretadas em favor da ampliação da disputa entre os interessados, desde que não comprometam o interesse do ORC, o princípio da isonomia, a finalidade e a segurança da contratação.

23.6. Os licitantes assumem todos os custos de preparação e apresentação de suas propostas e o ORC não será, em nenhum caso, responsável por esses custos, independentemente da condução ou do resultado do processo licitatório.

23.7. Para todos os efeitos, na contagem dos prazos estabelecidos neste Edital e seus anexos, excluir-se-á o dia do início e incluir-se-á o do vencimento. Só se iniciam e vencem os prazos em dias de expediente no ORC.

23.8. O desatendimento de exigências formais não essenciais não importará o afastamento do licitante, desde que seja possível o aproveitamento do ato, observados os princípios da isonomia e do interesse público.

23.9. Em caso de divergência entre disposições do Edital e de seus anexos ou demais peças que compõem o processo, prevalecerá as do Edital.

23.10. O Edital e seus anexos também estão disponibilizados na íntegra no endereço eletrônico: www.portaldecompraspublicas.com.br; no Portal Nacional de Contratações Públicas PNCP; e poderão ser lidos, e quando for o caso obtidos, mediante processo regular e observados os procedimentos definidos pelo ORC, no endereço: Rua Dom Aduato, 11 – Centro – Serra Redonda – PB, nos horários normais de expediente: das 08:00 as 12:00 horas e 14:00 as 17:00 horas; mesmo endereço e horário nos quais os autos do processo administrativo permanecerão com vista franqueada aos interessados.

23.11. Para dirimir eventuais controvérsias decorrentes deste certame, excluído qualquer outro, o foro competente é o da Ingá, Estado da Paraíba.

Serra Redonda - PB, 03 de Junho de 2026.

FRANCISCO BERNARDO DOS SANTOS JUNIOR
Agente de Contratação



ESTADO DA PARAÍBA
PREFEITURA MUNICIPAL DE SERRA REDONDA
SETOR DE CONTRATAÇÃO

ANEXO I - CONCORRÊNCIA ELETRÔNICA Nº 00002/2026

TERMO DE REFERÊNCIA - ESPECIFICAÇÕES

1.0.DO OBJETO

1.1.Constitui objeto desta licitação: REFORMA E AMPLIAÇÃO DO CAMPO DE FUTEBOL O GILBERTÃO NO MUNICÍPIO DE SERRA REDONDA – PB.

2.0.DA JUSTIFICATIVA

2.1.A contratação acima descrita, que será processada nos termos deste instrumento convocatório, especificações técnicas e informações complementares que o acompanham, quando for o caso, justifica-se: Pela necessidade da devida efetivação de obra para suprir demanda específica – REFORMA E AMPLIAÇÃO DO CAMPO DE FUTEBOL O GILBERTÃO NO MUNICÍPIO DE SERRA REDONDA – PB –, considerada oportuna e imprescindível, bem como relevante medida de interesse público; e ainda, pela necessidade de desenvolvimento de ações continuadas para a promoção de atividades pertinentes, visando à maximização dos recursos em relação aos objetivos programados, observadas as diretrizes e metas definidas nas ferramentas de planejamento aprovadas.

2.2.As características e especificações do objeto ora licitado são:

1 - Reforma e Ampliação do Campo de Futebol "O Gilbertão", em Serra Redonda/PB.					
CÓDIGO	DISCRIMINAÇÃO	UNIDADE	QUANTIDADE	PREÇO UNIT.	PREÇO TOTAL
1	Reforma e Ampliação do Campo de Futebol O Gilbertão, em Serra Redonda/PB.	UND	1	382.522,69	382.522,69
				Total do Lote	382.522,69
				TOTAL	382.522,69

3.0.DAS OBRIGAÇÕES DO CONTRATANTE

3.1.Efetuar o pagamento relativo ao objeto contratado efetivamente realizado, de acordo com as cláusulas do respectivo contrato ou outros instrumentos hábeis.

3.2.Proporcionar ao Contratado todos os meios necessários para a fiel execução do objeto da presente contratação, nos termos do correspondente instrumento de ajuste.

3.3.Notificar o Contratado sobre qualquer irregularidade encontrada quanto à qualidade dos produtos ou serviços, exercendo a mais ampla e completa fiscalização, o que não exime o Contratado de suas responsabilidades pactuadas e preceitos legais.

3.4.Outras obrigações estabelecidas e relacionadas na Minuta do Contrato - Anexo IV.

4.0.DAS OBRIGAÇÕES DO CONTRATADO

4.1.Responsabilizar-se por todos os ônus e obrigações concernentes à legislação fiscal, civil, tributária e trabalhista, bem como por todas as despesas e compromissos assumidos, a qualquer título, perante seus fornecedores ou terceiros em razão da execução do objeto contratado.

- 4.2. Substituir, arcando com as despesas decorrentes, os materiais ou serviços que apresentarem defeitos, alterações, imperfeições ou quaisquer irregularidades discrepantes às exigências do instrumento de ajuste pactuado, ainda que constatados somente após o recebimento ou pagamento.
- 4.3. Não transferir a outrem, no todo ou em parte, o objeto da contratação, salvo mediante prévia e expressa autorização do Contratante.
- 4.4. Manter, durante a vigência do contrato ou outros instrumentos hábeis, em compatibilidade com as obrigações assumidas, todas as condições de habilitação e qualificação exigidas no respectivo processo contratação direta por Dispensa de Licitação, conforme o caso, apresentando ao Contratante os documentos necessários, sempre que solicitado.
- 4.5. Emitir Nota Fiscal correspondente à sede ou filial da empresa que efetivamente participou do certame e conseqüentemente apresentou a documentação exigida na fase de habilitação.
- 4.6. Executar todas as obrigações assumidas sempre com observância a melhor técnica vigente, enquadrando-se, rigorosamente, dentro dos preceitos legais, normas e especificações técnicas correspondentes.
- 4.7. Outras obrigações estabelecidas e relacionadas na Minuta do Contrato - Anexo IV.

5.0. DO PRAZO E DA VIGÊNCIA

5.1. O prazo máximo para a execução do objeto ora licitado, conforme suas características e as necessidades do ORC, e que admite prorrogação nas condições e hipóteses previstas na Lei 14.133/21, está abaixo indicado e será considerado da emissão da Ordem de Serviço:

Início: Imediato;

Conclusão: 6 (seis) meses.

5.2. O prazo de vigência do correspondente contrato será determinado: até o final do exercício financeiro de 2026, considerado da data de sua assinatura; podendo ser prorrogado, nas hipóteses e nos termos dos Arts. 105 a 114, da Lei 14.133/21.

6.0. DO REAJUSTAMENTO EM SENTIDO ESTRITO - REAJUSTE

6.1. Os preços inicialmente contratados são fixos e irajustáveis no prazo de um ano contado da data do orçamento estimado, em 01/06/2026.

6.2. Após o interregno de um ano, e independentemente de pedido do Contratado, os preços iniciais serão reajustados, mediante a aplicação, pelo Contratante, do seguinte parâmetro, exclusivamente para as obrigações iniciadas e concluídas após a ocorrência da anualidade: Índice Nacional de Custo da Construção INCC-FGV.

6.3. Nos reajustes subsequentes ao primeiro, o interregno mínimo de um ano será contado a partir dos efeitos financeiros do último reajuste.

6.4. No caso de atraso ou não divulgação do índice de reajustamento, o Contratante pagará ao Contratado a importância calculada pela última variação conhecida, liquidando a diferença correspondente tão logo seja divulgado o índice definitivo.

6.5. Nas aferições finais, o índice utilizado para reajuste será, obrigatoriamente, o definitivo.

6.6. Caso o índice estabelecido para reajustamento venha a ser extinto ou de qualquer forma não possa mais ser utilizado, será adotado, em substituição, o que vier a ser determinado pela legislação então em vigor.

6.7. Na ausência de previsão legal quanto ao índice substituto, as partes elegerão novo índice oficial, para reajustamento do preço do valor remanescente, por meio de termo aditivo.

6.8. O registro da variação do valor contratual para fazer face ao reajuste de preços poderá ser realizado por simples apostila.

6.9. O prazo para resposta ao pedido de restabelecimento do equilíbrio econômico-financeiro, quando for o caso, será de até um mês, contado da data do fornecimento da documentação comprobatória do fato imprevisível ou previsível de consequência incalculável, observadas as disposições dos Arts. 124 a 136, da Lei 14.133/21.

7.0. DO PAGAMENTO

7.1. O pagamento será realizado mediante processo regular e em observância às normas e procedimentos adotados pelo ORC, bem como as disposições dos Arts. 141 a 146 da Lei 14.133/21; da seguinte maneira: Para ocorrer no prazo de trinta dias, contados do período de adimplemento.

7.2.O desembolso máximo do período, não será superior ao valor do respectivo adimplemento, de acordo com o cronograma aprovado, quando for o caso, e sempre em conformidade com a disponibilidade de recursos financeiros.

7.3.Nenhum valor será pago ao Contratado enquanto pendente de liquidação qualquer obrigação financeira que lhe for imposta, em virtude de penalidade ou inadimplência, a qual poderá ser compensada com o pagamento pendente, sem que isso gere direito a acréscimo de qualquer natureza.

8.0.DA COMPROVAÇÃO DE EXECUÇÃO E RECEBIMENTO DO OBJETO

8.1.Executada a presente contratação e observadas as condições de adimplemento das obrigações pactuadas, os procedimentos e condições para receber o seu objeto pelo Contratante obedecerão, conforme o caso, às disposições do Art. 140, da Lei 14.133/21.

8.2.Por se tratar de obra, a assinatura do termo detalhado de recebimento provisório, se dará pelas partes, quando verificado o cumprimento das exigências de caráter técnico, até 15 (quinze) dias da comunicação escrita do Contratado. No caso do termo detalhado de recebimento definitivo, será emitido e assinatura pelas partes, apenas após o decurso do prazo de observação ou vistoria, que comprove o atendimento das exigências contratuais, não podendo esse prazo ser superior a 90 (noventa) dias, salvo em casos excepcionais, devidamente justificados.

9.0.DOS PROCEDIMENTOS DE FISCALIZAÇÃO E GERENCIAMENTO

9.1.Serão designados pelo Contratante representantes com atribuições de Gestor e Fiscal do contrato, nos termos da norma vigente, especialmente para acompanhar e fiscalizar a sua execução, respectivamente, permitida a contratação de terceiros para assistência e subsídio de pertinentes a essas atribuições.

10.0.DAS INFRAÇÕES ADMINISTRATIVAS E SANÇÕES

10.1.O licitante ou o Contratado será responsabilizado administrativamente, facultada a defesa no prazo legal do interessado, pelas infrações previstas no Art. 155, da Lei 14.133/21 e serão aplicadas, na forma, condições, regras, prazos e procedimentos definidos nos Arts. 156 a 163, do mesmo diploma legal, as seguintes sanções: a – advertência aplicada exclusivamente pela infração administrativa de dar causa à inexecução parcial do contrato, quando não se justificar a imposição de penalidade mais grave; b – multa de mora de 0,5% (zero vírgula cinco por cento) aplicada sobre o valor do contrato, por dia de atraso injustificado na execução do objeto da contratação; c – multa de 10% (dez por cento) sobre o valor do contrato por qualquer das infrações administrativas previstas no referido Art. 155; d – impedimento de licitar e contratar no âmbito da Administração Pública direta e indireta do ente federativo que tiver aplicado a sanção, pelo prazo máximo de três anos, aplicada ao responsável pelas infrações administrativas previstas nos incisos II, III, IV, V, VI e VII do caput do referido Art. 155, quando não se justificar a imposição de penalidade mais grave; e – declaração de inidoneidade para licitar ou contratar no âmbito da Administração Pública direta e indireta de todos os entes federativos, pelo prazo mínimo de três anos e máximo de seis anos, aplicada ao responsável pelas infrações administrativas previstas nos incisos VIII, IX, X, XI e XII do caput do referido Art. 155, bem como pelas infrações administrativas previstas nos incisos II, III, IV, V, VI e VII do caput do mesmo artigo que justifiquem a imposição de penalidade mais grave que a sanção referida no § 4º do referido Art. 156; f – aplicação cumulada de outras sanções previstas na Lei 14.133/21.

10.2.Se o valor da multa ou indenização devida não for recolhido no prazo de 15 (quinze) dias após a comunicação ao Contratado, será automaticamente descontado da primeira parcela do pagamento a que o Contratado vier a fazer jus, acrescido de juros moratórios de 1% (um por cento) ao mês, ou, quando for o caso, cobrado judicialmente.

11.0.DA COMPENSAÇÃO FINANCEIRA

11.1.Nos casos de eventuais atrasos de pagamento nos termos deste instrumento, e desde que o Contratado não tenha concorrido de alguma forma para o atraso, será admitida a compensação financeira, devida desde a data limite fixada para o pagamento até a data correspondente ao efetivo pagamento da parcela. Os encargos moratórios devidos em razão do atraso no pagamento serão

calculados com utilização da seguinte fórmula: $EM = N \times VP \times I$, onde: EM = encargos moratórios; N = número de dias entre a data prevista para o pagamento e a do efetivo pagamento; VP = valor da parcela a ser paga; e I = índice de compensação financeira, assim apurado: $I = (TX \div 100) \div 365$, sendo TX = percentual do IPCA-IBGE acumulado nos últimos doze meses ou, na sua falta, um novo índice adotado pelo Governo Federal que o substitua. Na hipótese do referido índice estabelecido para a compensação financeira venha a ser extinto ou de qualquer forma não possa mais ser utilizado, será adotado, em substituição, o que vier a ser determinado pela legislação então em vigor.

12.0.DO MODELO DE PROPOSTA

12.1.É parte integrante deste Termo de Referência o modelo de proposta correspondente, podendo o licitante utilizá-lo como referência - Anexo 01.

FRANCISCO BERNARDO DOS SANTOS JUNIOR
Agente de Contratação



ESTADO DA PARAÍBA
PREFEITURA MUNICIPAL DE SERRA REDONDA
SETOR DE CONTRATAÇÃO

ANEXO 01 AO TERMO DE REFERÊNCIA - PROPOSTA

CONCORRÊNCIA ELETRÔNICA Nº 00002/2026

PROPOSTA

REFERENTE: CONCORRÊNCIA ELETRÔNICA Nº 00002/2026
PREFEITURA MUNICIPAL DE SERRA REDONDA - PB.

OBJETO: REFORMA E AMPLIAÇÃO DO CAMPO DE FUTEBOL O GILBERTÃO NO MUNICÍPIO DE SERRA REDONDA – PB.

PROPONENTE:
CNPJ:

Prezados Senhores,

Nos termos da licitação em epígrafe, apresentamos proposta conforme abaixo:

1 - Reforma e Ampliação do Campo de Futebol O Gilbertão, em Serra Redonda/PB.					
CÓDIGO	DISCRIMINAÇÃO	UNIDADE	QUANTIDADE	PREÇO UNIT.	PREÇO TOTAL
1	Reforma e Ampliação do Campo de Futebol O Gilbertão, em Serra Redonda/PB.	UND	1		

VALOR GLOBAL DA PROPOSTA - R\$

PRAZO DE EXECUÇÃO:
CONDIÇÕES DE PAGAMENTO:
VALIDADE DESTA PROPOSTA:

Dados bancários do proponente para fins de pagamento:
Banco:
Conta:

Local e Data.

NOME/CPF/ASSINATURA
Representante legal do proponente.

OBSERVAÇÃO: a proposta deverá ser elaborada em papel timbrado do proponente.



**ESTADO DA PARAÍBA
PREFEITURA MUNICIPAL DE SERRA REDONDA
SETOR DE CONTRATAÇÃO**

ANEXO II - CONCORRÊNCIA ELETRÔNICA Nº 00002/2026

MODELO DE DECLARAÇÃO - de não empregar menor

REFERENTE: CONCORRÊNCIA ELETRÔNICA Nº 00002/2026
PREFEITURA MUNICIPAL DE SERRA REDONDA - PB.

PROPONENTE
CNPJ

1.0 - DECLARAÇÃO de não empregar menor.

O proponente acima qualificado declara, sob as penas da Lei, que não emprega menor de dezoito anos em trabalho noturno, insalubre ou perigoso e nem menor de dezesseis anos, em qualquer trabalho, podendo existir menor, a partir de quatorze anos, na condição de aprendiz na forma da legislação vigente; em acatamento às disposições do Art. 7º, Inciso XXXIII, da Constituição Federal, acrescido pela Lei Federal nº 9.854, de 27 de outubro de 1999.

Local e Data.

NOME/CPF/ASSINATURA
Representante legal do proponente.

OBSERVAÇÃO: a declaração deverá ser elaborada em papel timbrado do proponente.



**ESTADO DA PARAÍBA
PREFEITURA MUNICIPAL DE SERRA REDONDA
SETOR DE CONTRATAÇÃO**

ANEXO III - CONCORRÊNCIA ELETRÔNICA Nº 00002/2026

MODELO DE DECLARAÇÃO - que a proposta compreende a integralidade dos custos

REFERENTE: CONCORRÊNCIA ELETRÔNICA Nº 00002/2026
PREFEITURA MUNICIPAL DE SERRA REDONDA - PB.

PROPONENTE
CNPJ

1.0 - DECLARAÇÃO que a proposta econômica compreende a integralidade dos custos.

O proponente acima qualificado declara, sob as penas da Lei, que sua proposta econômica compreende a integralidade dos custos para atendimento dos direitos trabalhistas assegurados na Constituição Federal, nas leis trabalhistas, nas normas infralegais, nas convenções coletivas de trabalho e nos termos de ajustamento de conduta vigentes na data de entrega das propostas.

Local e Data.

NOME/CPF/ASSINATURA
Representante legal do proponente.

OBSERVAÇÃO: a declaração deverá ser elaborada em papel timbrado do proponente.



**ESTADO DA PARAÍBA
PREFEITURA MUNICIPAL DE SERRA REDONDA
SETOR DE CONTRATAÇÃO**

ANEXO IV - CONCORRÊNCIA ELETRÔNICA Nº 00002/2026

MINUTA DO CONTRATO

CONCORRÊNCIA ELETRÔNICA Nº 00002/2026
PROCESSO ADMINISTRATIVO Nº 260601CE00002

CONTRATO Nº:/-/-SDC

TERMO DE CONTRATO QUE ENTRE SI CELEBRAM A PREFEITURA MUNICIPAL DE SERRA REDONDA E, PARA EXECUÇÃO DE OBRA CONFORME DISCRIMINADO NESTE INSTRUMENTO NA FORMA ABAIXO:

Pelo presente instrumento de contrato, de um lado Prefeitura Municipal de Serra Redonda - Rua Dom Adalto, 11 - Centro - Serra Redonda - PB, CNPJ nº 08.868.937/0001-95, neste ato representada pelo Prefeito Francisco Bernardo dos Santos, Brasileiro, Casado, Gestor Público, residente e domiciliado na Rua Eufrásio Câmara, 23 - Centro - Serra Redonda - PB, CPF nº 927.837.244-72, Carteira de Identidade nº 1668521 SSPB, doravante simplesmente CONTRATANTE, e do outro lado - - - -, CNPJ nº, neste ato representado por residente e domiciliado na, - - - -, CPF nº, Carteira de Identidade nº, doravante simplesmente CONTRATADO, decidiram as partes contratantes assinar o presente contrato, o qual se regerá pelas cláusulas e condições seguintes:

CLÁUSULA PRIMEIRA - DOS FUNDAMENTOS:

Este contrato decorre da licitação modalidade Concorrência Eletrônica nº 00002/2026, processada nos termos da Lei Federal nº 14.133, de 1º de Abril de 2021; Lei Complementar nº 123, de 14 de Dezembro de 2006; Instrução Normativa nº 73 SEGES/ME, de 30 de Setembro de 2022; e legislação pertinente, consideradas as alterações posteriores das referidas normas, às quais os contratantes estão sujeitos como também às cláusulas deste contrato.

CLÁUSULA SEGUNDA - DO OBJETO:

O presente contrato, cuja lavratura foi autorizada ..., tem por objeto: REFORMA E AMPLIAÇÃO DO CAMPO DE FUTEBOL O GILBERTÃO NO MUNICÍPIO DE SERRA REDONDA - PB.

A obra deverá ser executada rigorosamente de acordo com as condições expressas neste instrumento, proposta apresentada, especificações técnicas correspondentes, processo de licitação modalidade Concorrência Eletrônica nº 00002/2026 e instruções do Contratante, documentos esses que ficam fazendo partes integrantes do presente contrato, independente de transcrição; e sob o regime de empreitada por preço global.

CLÁUSULA TERCEIRA - DO VALOR E PREÇOS:

O valor total deste contrato, a base do preço proposto, é de R\$... (...).

CLÁUSULA QUARTA - DO REAJUSTAMENTO EM SENTIDO ESTRITO - REAJUSTE:

Os preços inicialmente contratados são fixos e irrevogáveis no prazo de um ano contado da data do orçamento estimado, em 01/06/2026.

Após o interregno de um ano, e independentemente de pedido do Contratado, os preços iniciais serão reajustados, mediante a aplicação, pelo Contratante, do seguinte parâmetro, exclusivamente para as obrigações iniciadas e concluídas após a ocorrência da anualidade: Índice Nacional de Custo da Construção INCC-FGV.

Nos reajustes subsequentes ao primeiro, o interregno mínimo de um ano será contado a partir dos efeitos financeiros do último reajuste.

No caso de atraso ou não divulgação do índice de reajustamento, o Contratante pagará ao Contratado a importância calculada pela última variação conhecida, liquidando a diferença correspondente tão logo seja divulgado o índice definitivo.

Nas aferições finais, o índice utilizado para reajuste será, obrigatoriamente, o definitivo.

Caso o índice estabelecido para reajustamento venha a ser extinto ou de qualquer forma não possa mais ser utilizado, será adotado, em substituição, o que vier a ser determinado pela legislação então em vigor.

Na ausência de previsão legal quanto ao índice substituto, as partes elegerão novo índice oficial, para reajustamento do preço do valor remanescente, por meio de termo aditivo.

O registro da variação do valor contratual para fazer face ao reajuste de preços poderá ser realizado por simples apostila.

O prazo para resposta ao pedido de restabelecimento do equilíbrio econômico-financeiro, quando for o caso, será de até um mês, contado da data do fornecimento da documentação comprobatória do fato imprevisível ou previsível de consequência incalculável, observadas as disposições dos Arts. 124 a 136, da Lei 14.133/21.

CLÁUSULA QUINTA - DA DOTAÇÃO:

As despesas correrão por conta da seguinte dotação, constante do orçamento vigente:

Recursos não Vinculados de Impostos:

02.007 SECRETARIA DE ESPORTES E LAZER

CAIXA ECONOMICA FEDERAL -

1087021-41

27 812 1005 1010 Construção Ampliação e Reforma de Espaços Esportivos

4490.51 99 OBRAS E INSTALAÇÕES

4490.51 99 OBRAS E INSTALAÇÕES

27 812 1005 2020 Manutenção das Atividades de Esporte

3390.39 99 OUTROS SERVIÇOS DE TERCEIROS - PESSOA JURÍDICA

CLÁUSULA SEXTA - DO PAGAMENTO:

O pagamento será efetuado mediante processo regular e em observância às normas e procedimentos adotados pelo Contratante, bem como as disposições dos Arts. 141 a 146 da Lei 14.133/21; da seguinte maneira: Para ocorrer no prazo de trinta dias, contados do período de adimplemento.

CLÁUSULA SÉTIMA - DOS PRAZOS E DA VIGÊNCIA:

Os prazos máximos de início de etapas de execução e de conclusão do objeto ora contratado, que admitem prorrogação nas condições e hipóteses previstas na Lei 14.133/21, estão abaixo indicados e serão considerados da emissão da Ordem de Serviço:

a - Início: Imediato;

b - Conclusão: 6 (seis) meses.

A vigência do presente contrato será determinada: até o final do exercício financeiro de 2026, considerada da data de sua assinatura; podendo ser prorrogada, nas hipóteses e nos termos dos Arts. 105 a 114, da Lei 14.133/21.

CLÁUSULA OITAVA - DAS OBRIGAÇÕES DO CONTRATANTE:

a - Efetuar o pagamento relativo a execução da obra efetivamente realizada, de acordo com as respectivas cláusulas do presente contrato;

- b - Proporcionar ao Contratado todos os meios necessários para a fiel execução da obra contratada;
- c - Notificar o Contratado sobre qualquer irregularidade encontrada quanto à qualidade da obra, exercendo a mais ampla e completa fiscalização, o que não exime o Contratado de suas responsabilidades contratuais e legais;
- d - Designar representantes com atribuições de Gestor e Fiscal deste contrato, conforme requisitos estabelecidos na norma vigente, ou pelos respectivos substitutos, especialmente para coordenar as atividades relacionadas à fiscalização e acompanhar e fiscalizar a sua execução, respectivamente, permitida a contratação de terceiros para assistência e subsídio da fiscalização com informações pertinentes a essa atribuição;
- e - Observar, em compatibilidade com o objeto deste contrato, as disposições dos Arts. 115 a 123 da Lei 14.133/21.

CLÁUSULA NONA - DAS OBRIGAÇÕES DO CONTRATADO:

- a - Executar devidamente a obra descrita na cláusula correspondente do presente contrato, dentro dos melhores parâmetros de qualidade estabelecidos para o ramo de atividade relacionada ao objeto contratual, com observância aos prazos estipulados;
- b - Responsabilizar-se por todos os ônus e obrigações concernentes à legislação fiscal, civil, tributária e trabalhista, bem como por todas as despesas e compromissos assumidos, a qualquer título, perante seus fornecedores ou terceiros em razão da execução do objeto contratado;
- c - Manter preposto capacitado e idôneo, aceito pelo Contratante, quando da execução do contrato, que o represente integralmente em todos os seus atos;
- d - Permitir e facilitar a fiscalização do Contratante devendo prestar os informes e esclarecimentos solicitados;
- e - Será responsável pelos danos causados diretamente ao Contratante ou a terceiros, decorrentes de sua culpa ou dolo na execução do contrato, não excluindo ou reduzindo essa responsabilidade a fiscalização ou o acompanhamento pelo órgão interessado;
- f - Não ceder, transferir ou subcontratar, no todo ou em parte, o objeto deste instrumento, sem o conhecimento e a devida autorização expressa do Contratante;
- g - Manter, durante a vigência do contrato, em compatibilidade com as obrigações assumidas, todas as condições de habilitação e qualificação exigidas no respectivo processo licitatório, apresentando ao Contratante os documentos necessários, sempre que solicitado;
- h - Cumprir a reserva de cargos prevista em lei para pessoa com deficiência, para reabilitado da Previdência Social ou para aprendiz, bem como as reservas de cargos previstas em outras normas específicas, ao longo de toda a execução do contrato, e sempre que solicitado pelo Contratante, deverá comprovar o cumprimento dessa reserva de cargos, com a indicação dos empregados que preencherem as referidas vagas;
- i - Observar, em compatibilidade com o objeto deste contrato, as disposições dos Arts. 115 a 123 da Lei 14.133/21.

CLÁUSULA DÉCIMA - DA ALTERAÇÃO E EXTINÇÃO:

Este contrato poderá ser alterado com a devida justificativa, unilateralmente pelo Contratante ou por acordo entre as partes, nos casos e condições previstas nos Arts. 124 a 136 e sua extinção, formalmente motivada nos autos do processo, assegurados o contraditório e a ampla defesa, ocorrerá nas hipóteses e disposições dos Arts. 137 a 139, todos da Lei 14.133/21.

Nas alterações unilaterais a que se refere o inciso I, do caput do Art. 124, da Lei 14.133/21, o Contratado será obrigado a aceitar, nas mesmas condições contratuais, acréscimos ou supressões que se fizerem nas obras, de até o respectivo limite fixado no Art. 125, do mesmo diploma legal, do valor inicial atualizado do contrato. Nenhum acréscimo ou supressão poderá exceder o limite estabelecido, salvo as supressões resultantes de acordo celebrado entre os contratantes.

CLÁUSULA DÉCIMA PRIMEIRA - DO RECEBIMENTO:

Executada a presente contratação e observadas as condições de adimplemento das obrigações pactuadas, os procedimentos e condições para receber o seu objeto pelo Contratante obedecerão, conforme o caso, às disposições do Art. 140, da Lei 14.133/21.

Por se tratar de obra, a assinatura do termo detalhado de recebimento provisório, se dará pelas partes, quando verificado o cumprimento das exigências de caráter técnico, até 15 (quinze) dias da comunicação escrita do Contratado. No caso do termo detalhado de recebimento definitivo, será emitido e assinatura pelas partes, apenas após o decurso do prazo de observação ou vistoria, que comprove o atendimento das exigências contratuais, não podendo esse prazo ser superior a 90 (noventa) dias, salvo em casos excepcionais, devidamente justificados.

CLÁUSULA DÉCIMA SEGUNDA - DAS PENALIDADES:

O licitante ou o Contratado será responsabilizado administrativamente, facultada a defesa no prazo legal do interessado, pelas infrações previstas no Art. 155, da Lei 14.133/21 e serão aplicadas, na forma, condições, regras, prazos e procedimentos definidos nos Arts. 156 a 163, do mesmo diploma legal, as seguintes sanções: a – advertência aplicada exclusivamente pela infração administrativa de dar causa à inexecução parcial do contrato, quando não se justificar a imposição de penalidade mais grave; b – multa de mora de 0,5% (zero vírgula cinco por cento) aplicada sobre o valor do contrato, por dia de atraso injustificado na execução do objeto da contratação; c – multa de 10% (dez por cento) sobre o valor do contrato por qualquer das infrações administrativas previstas no referido Art. 155; d – impedimento de licitar e contratar no âmbito da Administração Pública direta e indireta do ente federativo que tiver aplicado a sanção, pelo prazo máximo de três anos, aplicada ao responsável pelas infrações administrativas previstas nos incisos II, III, IV, V, VI e VII do caput do referido Art. 155, quando não se justificar a imposição de penalidade mais grave; e – declaração de inidoneidade para licitar ou contratar no âmbito da Administração Pública direta e indireta de todos os entes federativos, pelo prazo mínimo de três anos e máximo de seis anos, aplicada ao responsável pelas infrações administrativas previstas nos incisos VIII, IX, X, XI e XII do caput do referido Art. 155, bem como pelas infrações administrativas previstas nos incisos II, III, IV, V, VI e VII do caput do mesmo artigo que justifiquem a imposição de penalidade mais grave que a sanção referida no § 4º do referido Art. 156; f – aplicação cumulada de outras sanções previstas na Lei 14.133/21.

Se o valor da multa ou indenização devida não for recolhido no prazo de 15 dias após a comunicação ao Contratado, será automaticamente descontado da primeira parcela do pagamento a que o Contratado vier a fazer jus, acrescido de juros moratórios de 1% (um por cento) ao mês, ou, quando for o caso, cobrado judicialmente.

CLÁUSULA DÉCIMA TERCEIRA - DA COMPENSAÇÃO FINANCEIRA:

Nos casos de eventuais atrasos de pagamento nos termos deste instrumento, e desde que o Contratado não tenha concorrido de alguma forma para o atraso, será admitida a compensação financeira, devida desde a data limite fixada para o pagamento até a data correspondente ao efetivo pagamento da parcela. Os encargos moratórios devidos em razão do atraso no pagamento serão calculados com utilização da seguinte fórmula: $EM = N \times VP \times I$, onde: EM = encargos moratórios; N = número de dias entre a data prevista para o pagamento e a do efetivo pagamento; VP = valor da parcela a ser paga; e I = índice de compensação financeira, assim apurado: $I = (TX \div 100) \div 365$, sendo TX = percentual do IPCA-IBGE acumulado nos últimos doze meses ou, na sua falta, um novo índice adotado pelo Governo Federal que o substitua. Na hipótese do referido índice estabelecido para a compensação financeira venha a ser extinto ou de qualquer forma não possa mais ser utilizado, será adotado, em substituição, o que vier a ser determinado pela legislação então em vigor.

CLÁUSULA DÉCIMA QUARTA - DAS OBRIGAÇÕES PERTINENTES À LGPD:

a - As partes contratantes deverão cumprir a Lei nº 13.709, de 14 de Agosto de 2018, que é a Lei Geral de Proteção de Dados Pessoais LGPD, quanto a todos os dados pessoais a que tenham acesso em razão deste contrato, independentemente de declaração ou de aceitação expressa.

b - Os dados obtidos somente poderão ser utilizados para as finalidades que justificaram seu acesso e de acordo com a boa-fé e com os princípios do Art. 6º, da Lei 13.709/18.

c - É vedado o compartilhamento com terceiros de qualquer dado obtido, fora das hipóteses permitidas em Lei.

d - Constitui atribuição do Contratado orientar e treinar seus empregados, quando for o caso, sobre os deveres, requisitos e responsabilidades decorrentes da LGPD.

e - O Contratante deverá ser informado, no prazo de cinco dias úteis sobre todos os contratos de suboperação firmados ou que venham a ser celebrados pelo Contratado.

f - O Contratado deverá exigir de suboperadores e subcontratados o cumprimento dos deveres da presente cláusula, permanecendo integralmente responsável por garantir sua observância.

g - O Contratante poderá realizar diligência para aferir o cumprimento desta cláusula, devendo o Contratado atender prontamente eventuais pedidos de comprovação formulados.

h - O Contratado deverá prestar, no prazo fixado pelo Contratante, prorrogável mediante justificativa, quaisquer informações acerca dos dados pessoais para cumprimento da LGPD, inclusive quanto a eventual descarte realizado.

i - Terminado o tratamento dos dados nos termos do Art. 15, é dever do Contratado eliminá-los, com exceção das hipóteses do Art. 16, ambos da Lei 13.709/18, incluindo aquelas em que houver necessidade de guarda de documentação para fins de comprovação do cumprimento de obrigações legais ou contratuais e somente enquanto não prescritas essas obrigações.

j - Os bancos de dados formados a partir da execução do objeto deste contrato, notadamente aqueles que se proponham a armazenar dados pessoais, devem ser mantidos em ambiente virtual controlado, com registro individual rastreável de tratamentos realizados, conforme Art. 37, da Lei 13.709/18, com cada acesso, data, horário e registro da finalidade, para efeito de responsabilização, em caso de eventuais omissões, desvios ou abusos. Os referidos bancos de dados devem ser desenvolvidos em formato interoperável, a fim de garantir a reutilização desses dados pelo Contratante nas hipóteses previstas na LGPD.

k - O presente contrato está sujeito a alterações nos procedimentos pertinentes ao tratamento de dados pessoais, quando indicado pela autoridade competente, em especial a Autoridade Nacional de Proteção de Dados, por meio de opiniões técnicas ou recomendações, editadas na forma da LGPD.

CLÁUSULA DÉCIMA QUINTA - DO FORO:

Para dirimir as questões decorrentes deste contrato, as partes elegem o Foro da Comarca de Ingá.

E, por estarem de pleno acordo, foi lavrado o presente contrato em 02(duas) vias, o qual vai assinado pelas partes e por duas testemunhas.

Serra Redonda - PB, ... de de

TESTEMUNHAS

PELO CONTRATANTE

.....

PELO CONTRATADO

.....



**ESTADO DA PARAÍBA
PREFEITURA MUNICIPAL DE SERRA REDONDA
SETOR DE CONTRATAÇÃO**

ANEXO V - CONCORRÊNCIA ELETRÔNICA Nº 00002/2026

MODELOS DE DECLARAÇÕES - cumprimento de requisitos normativos

REFERENTE: CONCORRÊNCIA ELETRÔNICA Nº 00002/2026
PREFEITURA MUNICIPAL DE SERRA REDONDA - PB.

PROPONENTE
CNPJ

1.0 - DECLARAÇÃO de ciência dos termos do Edital.

O proponente acima qualificado, declara sob as penas da Lei, que está ciente e concorda com as condições contidas no Edital e seus anexos.

2.0 - DECLARAÇÃO de inexistir fato impeditivo.

O proponente acima qualificado declara, sob as penas da Lei, que inexistente até a presente data fato impeditivo no que diz respeito à habilitação/participação na presente licitação, estando ciente da obrigatoriedade de informar ocorrências posteriores.

3.0 - DECLARAÇÃO de não possuir no quadro societário servidor da ativa do órgão.

O proponente acima qualificado declara, sob as penas da Lei, que não possui em seu quadro societário e de funcionários, qualquer servidor efetivo ou comissionado ou empregado da Prefeitura Municipal de Serra Redonda, como também em nenhum outro órgão ou entidade a ela vinculada, exercendo funções técnicas, gerenciais, comerciais, administrativas ou societárias.

4.0 - DECLARAÇÃO de não utilizar trabalho degradante ou forçado.

O proponente acima qualificado, declara sob as penas da Lei, que não possui em sua cadeia produtiva, nos termos do Art. 1º, Incisos III e IV, e do Art. 5º, Inciso III, da Constituição Federal, empregados executando trabalho degradante ou forçado.

5.0 - DECLARAÇÃO de cumprimento da reserva de cargo para deficiente e de acessibilidade.

O proponente acima qualificado, declara sob as penas da Lei, que está ciente do cumprimento da reserva de cargo prevista na norma vigente, consoante Art. 93, da Lei Federal nº 8.213, de 24 de julho de 1991, para pessoa com deficiência ou para reabilitado da Previdência Social e que, se aplicado ao número de funcionário da empresa, atende às regras de acessibilidade previstas.

6.0 - DECLARAÇÃO de observância do limite de contratação com a Administração Pública.

O proponente acima qualificado declara, sob as penas da Lei, que, na condição de microempresa ou empresa de pequeno porte, no presente ano-calendário, ainda não celebrou contratos com a Administração Pública cujos valores somados extrapolem a receita bruta máxima admitida para fins de enquadramento como EPP, nos termos do Art. 4º, §§ 2º e 3º, da Lei 14.133/21.

Local e Data.

NOME/ASSINATURA/CARGO

Representante legal do proponente.

OBSERVAÇÃO: a declaração deverá ser elaborada em papel timbrado do proponente.



**ESTADO DA PARAÍBA
PREFEITURA MUNICIPAL DE SERRA REDONDA**

ANEXO VI - CONCORRÊNCIA ELETRÔNICA Nº 00002/2026

ESTUDO TÉCNICO PRELIMINAR - ETP [Publicidade: divulgação conjunta com o edital]

OBSERVAÇÃO: este anexo é representado pelo correspondente Estudo Técnico Preliminar - ETP, documento constitutivo da primeira etapa do planejamento de uma contratação que caracteriza o interesse público envolvido e a sua melhor solução; em atendimento ao requisito de publicidade determinado na norma vigente, que exige a publicação conjunta desses estudos com o respectivo Edital para garantir plena transparência e competitividade.

**ESTADO DA PARAÍBA
PREFEITURA MUNICIPAL DE SERRA REDONDA**

1.Introdução

Este documento apresenta os estudos técnicos preliminares, onde será avaliada a contratação pretendida, demonstrando os elementos e as informações essenciais que servirão para embasar a elaboração do Termo de Referência, quando for considerada viável, de modo a melhor atender aos interesses e as necessidades da Administração, representada pela sua estrutura organizacional.

2.Objeto

Constitui objeto do presente estudo técnico a pretensa: REFORMA E AMPLIAÇÃO DO CAMPO DE FUTEBOL O GILBERTÃO NO MUNICÍPIO DE SERRA REDONDA – PB.

3.Necessidade da contratação

A contratação descrita, que mesmo com o contínuo esforço de sempre buscar a otimização dos processos de trabalho, é essencial: Pela necessidade da devida efetivação de obra para suprir demanda específica – REFORMA E AMPLIAÇÃO DO CAMPO DE FUTEBOL O GILBERTÃO NO MUNICÍPIO DE SERRA REDONDA – PB –, considerada oportuna e imprescindível, bem como relevante medida de interesse público; e ainda, pela necessidade de desenvolvimento de ações continuadas para a promoção de atividades pertinentes, visando à maximização dos recursos em relação aos objetivos programados, observadas as diretrizes e metas definidas nas ferramentas de planejamento aprovadas.

4.Alinhamento aos planos da Administração

A contratação pretendida está alinhada aos planos estratégicos da Administração, delineados nas diretrizes e metas definidas nas ferramentas de planejamento aprovadas, onde estão fixadas e detalhadas as respectivas ações ao alcance dos objetivos institucionais, primando pela eficácia, eficiência e efetividade dos respectivos projetos, programas e processos.

5.Requisitos da contratação

As características e especificações do objeto da referida contratação são:

CÓDIGO	DESCRIÇÃO DO ITEM	UNIDADE	QUANTIDADE
ETP 1	Reforma e Ampliação do Campo de Futebol O Gilbertão, em Serra Redonda/PB.	UND	1

O prazo máximo para a execução do objeto desta contratação e que admite prorrogação nas condições e hipóteses previstas na Lei 14.133/21, está abaixo indicado e será considerado da emissão da Ordem de Serviço:

Início: Imediato;

Conclusão: 6 (seis) meses.

A vigência da presente contratação será determinada: até o final do exercício financeiro de 2026, considerada da data de assinatura do respectivo instrumento de ajuste; podendo ser prorrogada, nas hipóteses e nos termos dos Arts. 105 a 114, da Lei 14.133/21.

Salienta-se que neste instrumento de planejamento foram consideradas as especificações da pretensa contratação, definidas pelo setor técnico competente e detalhadas nos respectivos documentos decorrentes, preliminarmente elaborados quando necessários, a exemplo de memórias de cálculo, planilhas orçamentárias e cronogramas físico-financeiros.

A contratação da obra, objeto deste estudo preliminar, deverá considerar os seguintes normativos: Lei Federal nº 14.133, de 1º de Abril de 2021; Lei Complementar nº 123, de 14 de Dezembro de 2006; Instrução Normativa nº 73 SEGES/ME, de 30 de Setembro de 2022; e legislação pertinente, consideradas as alterações posteriores das referidas normas.

Uma vez autorizada, a contratação pretendida deverá possuir previsão e adequação orçamentária e financeira com o orçamento vigente, necessariamente demonstrada, e compatibilidade com as diretrizes e metas definidas nas ferramentas de planejamento aprovadas.

6.Relação entre a demanda pretendida e o dimensionamento da obra

O adequado equilíbrio entre a demanda requerida e a dimensão da correspondente contratação é fundamental para o seu planejamento e execução, notadamente com o intuito de reduzir ou, até mesmo, de se evitar aditivos contratuais desnecessários ou, ainda, a necessidade da realização de novo certame, com conseqüente perda de economia de escala.

O quantitativo e a respectiva unidade da presente contratação em função da obra delineada e utilização prováveis, representados pela estimativa dos serviços a serem executados, foram devidamente definidos mediante observância à previsão da demanda a ser atendida e possíveis alterações em decorrência das atividades a serem desenvolvidas e seus desdobramentos, bem como considerando o orçamento disponível, os subsídios contidos nos anteprojetos preliminares e ainda a seqüência histórica da realização de despesas semelhantes, quando existente.

7.Levantamento de mercado

Diversas empresas do ramo pertinente podem executar o objeto deste estudo preliminar. Foram analisadas contratações similares feitas por outras entidades, por meio de consulta aos respectivos sistemas de gestão dos órgãos fiscalizadores, com o intuito de identificar a existência de novas metodologias, tecnologias ou inovações que melhor atendessem às necessidades da Administração e as identificadas, quando possível e consideradas viáveis, foram incorporadas na contratação em análise.

Constatou-se, inclusive, que para a realização de despesas semelhantes ao objeto do presente estudo técnico, diversas entidades públicas efetivam a contratação de forma análoga à que se pretende adotar pela Administração, cumprindo as regras e exigências legais e normativas.

8.Justificativa da escolha do tipo de solução a contratar

A solução que melhor atende aos interesses e as necessidades da Administração, representada pela sua estrutura organizacional, é a pretensa: REFORMA E AMPLIAÇÃO DO CAMPO DE FUTEBOL O GILBERTÃO NO MUNICÍPIO DE SERRA REDONDA - PB. Salienta-se que a vigência da contratação será determinada: até o final do exercício financeiro de 2026, considerada da data de assinatura do respectivo instrumento de ajuste; podendo ser prorrogada, nas hipóteses e nos termos dos Arts. 105 a 114, da Lei 14.133/21.

Nesse mesmo diapasão, sopesadas as possibilidades previstas no Art. 44, da Lei 14.133/21, quando houver, observados os aspectos da demanda requerida, e após considerados os custos e os benefícios de cada opção prevista no referido diploma legal, indica-se como a alternativa mais vantajosa para a Administração, a contratação do objeto detalhado no presente instrumento, da forma como se apresenta.

9. Estimativas preliminares dos preços

Nos termos da norma vigente o valor previamente estimado da contratação deverá ser compatível com os valores praticados pelo mercado, considerados os preços constantes de bancos de dados públicos e as quantidades a serem contratadas, observadas a potencial economia de escala e as peculiaridades do local de execução do objeto. Informamos que, relativamente ao procedimento em tela, existe previsão de dotação específica no orçamento vigente, apropriada para a devida execução do objeto a ser contratado, conforme consulta prévia efetuada ao setor responsável.

Na pretensa contratação o valor estimado, acrescido do percentual de Benefícios e Despesas Indiretas - BDI de referência e dos Encargos Sociais - ES cabíveis, foi definido por meio da utilização do seguinte parâmetro: composição de custos unitários menores ou iguais à mediana do item correspondente do Sistema de Custos Referenciais de Obras - Sicro, para serviços e obras de infraestrutura de transportes, ou do Sistema Nacional de Pesquisa de Custos e Índices de Construção Civil - Sinapi, para as demais obras e serviços de engenharia.

Com base nos custos para execução do objeto da contratação, definidos por meio de parâmetro na forma estabelecida no Art. 23, § 2º, da Lei 14.133/21, relacionamos abaixo o preço de referência considerado satisfatório.

A estimativa preliminar total a ser considerada é equivalente a R\$ 382.522,69.

10. Descrição da solução como um todo

Conforme os elementos apresentados, a solução é: REFORMA E AMPLIAÇÃO DO CAMPO DE FUTEBOL O GILBERTÃO NO MUNICÍPIO DE SERRA REDONDA - PB. Entende-se que a obra poderá ser realizada por execução indireta, sob o regime de empreitada por preço global.

11. Justificativa para o parcelamento ou não da solução

De acordo com a legislação vigente, é obrigatório o parcelamento quando o objeto da contratação tiver natureza divisível, desde que não haja prejuízo para o conjunto a ser licitado. Compras, obras ou serviços efetuados pela Administração serão divididos em tantos itens, parcelas e etapas que se comprovem técnica e economicamente viáveis, procedendo-se a licitação com vistas ao melhor aproveitamento dos recursos disponíveis no mercado, sem prejuízo da economia de escala. A norma ainda permite cotação de quantidade inferior à demandada no certame, com vistas a ampliação da competitividade, podendo o ato convocatório fixar quantitativo mínimo. Nesse sentido, o competente processo licitatório a ser deflagrado para efetivação da presente contratação será realizado em lote único, formado por 01 item, conforme as características e especificações constantes da tabela acima destacada.

Considerados os aspectos e as características da solução que melhor atende aos interesses e as necessidades da Administração, acima detalhada e, ainda, as particularidades e a dinâmica das atividades a serem desenvolvidas, entende-se que sobre o objeto da presente contratação não deve incidir outra possibilidade de parcelamento, quer seja no modo formal, não permitindo cotação de quantidade inferior à demandada, para evitar a ocorrência inviável, no contexto operacional, de mais de um certame ou adjudicatário por lote e o conseqüente prejuízo da economia de escala; quer seja na forma material, não sendo permitida a participação de consórcio. No entanto, poderá ocorrer a autorização para a realização de subcontratação.

As regulares dimensão e complexidade do objeto desta contratação bem como as circunstâncias concretas do mercado correspondente, não requerem a associação entre proponentes, haja vista a existência de inúmeras empresas aptas a preencherem as condições específicas exigidas no presente certame. Nesse contexto, entende-se que a formação de consórcios acarretaria risco da dominação de mercado, através de pactos para eliminar a competição, reduzindo o universo da disputa, podendo retratar na composição entre eventuais interessados, que em vez de

estabelecerem disputa entre si, formalizariam acordo, na figura do consócio, para suprimir a concorrência no processo, prejudicando, em última análise, a obtenção de proposta mais vantajosa.

12.Resultados pretendidos

A Administração almeja com a contratação da pretensa solução, em termos de economicidade, eficácia, eficiência e de melhor aproveitamento dos recursos humanos, materiais e financeiros disponíveis, inclusive com respeito a impactos ambientais positivos, os seguintes resultados:

Em termos de economicidade, a efetivação da melhor contratação viável, especialmente quanto ao melhor custo benefício, relativamente a: REFORMA E AMPLIAÇÃO DO CAMPO DE FUTEBOL O GILBERTÃO NO MUNICÍPIO DE SERRA REDONDA - PB.

Com relação à eficácia, o atendimento de todas as demandas logísticas e funcionais, no suporte às atividades finalísticas da Administração, inerentes aos correspondentes serviços prestados de interesse público. Quanto à eficiência, assegurar a continuidade da prestação regular de tais serviços, com demanda notadamente crescente, e do uso racional dos recursos financeiros disponíveis.

Relativo ao melhor aproveitamento dos recursos humanos, materiais e financeiros, com a contratação em comento, da forma como se apresenta - consideradas as especificações, prazos, quantitativos e demais exigências devidamente definidas -, espera-se o regular cumprimento, por parte do interessado que venha a ser contratado, de todas as obrigações e compromissos assumidos, pois, desse modo, não haverá a necessidade de extinção contratual ou outras sanções em decorrência de inexecução do instrumento de ajuste pactuado, permitindo ao contratante, em vez de envidar esforços para a realização de novo certame destinado a contratação do mesmo objeto, destinar seus recursos humanos, materiais e financeiros para outras atividades fins da Administração.

Entende-se que a correta execução do objeto da contratação em tela, cuja regularidade será fiscalizada pela Administração, não atenta quanto ao meio ambiente e, principalmente, não acarretará impactos ambientais negativos.

13.Providências para adequação do ambiente da Administração

Verificou-se não haver a necessidade iminente de providências no sentido de adequações físicas no ambiente da Administração em decorrência da execução do objeto da contratação.

14.Análise de risco

Não foram identificados riscos substanciais a fora os comuns a toda contratação semelhante, tais como: a inexecução total ou parcial do ajuste pactuado; o não cumprimento de obrigações, especificações, projetos e prazos; bem como a ocorrência de caso fortuito ou de força maior.

Entende-se que as ações, de iniciativa da Administração, necessárias para reduzir a ocorrência dos riscos identificados, já estão previstas nos normativos aos quais à contratação da presente obra deverá estar devidamente fundamentada, representadas pelas sanções administrativas a serem definidas, observando-se os aspectos e características do seu objeto.

15.Requisitos específicos para a contratação

Observado o disposto na legislação pertinente, os aspectos e as características da despesa, bem como abordadas todas as considerações técnicas, mercadológicas e de gestão que podem interferir na contratação, entende-se que o certame a ser deflagrado deverá ainda contemplar requisitos específicos, compreendidos: o critério de julgamento definido de menor preço; a impossibilidade de participação da pessoa física; o caráter não sigiloso do orçamento estimado da contratação e a não permissão da participação de sociedades cooperativas.

Outros requisitos considerados determinantes - exigência de: qualificação técnico-profissional.

Consideradas as características e propriedades do objeto desta contratação, entende-se pela impossibilidade de participação da pessoa física, quer pelos próprios atributos do objeto, quer pelos requisitos exigidos para habilitação dos interessados; haja vista que para a sua devida execução, poderão ser demandados recursos financeiros ou uma estrutura de equipamentos e instalações, ou até a pluralidade de profissionais, incompatíveis para uma pessoa física. Portanto, conclui-se que a capacidade de uma pessoa física de garantir a execução da contratação, observadas

ainda a dinâmica do mercado e a legislação pertinente, é bem menor que a de uma empresa, representando um potencial prejuízo para a Administração.

Pela natureza do objeto desta contratação e observado o modo como é usualmente executado no mercado em geral, entende-se presentes, de forma isolada ou simultânea, aspectos que desnaturam a atuação típica de uma cooperativa, seja pela própria natureza do objeto, seja a necessidade de subordinação jurídica entre o particular contratado e o obreiro, bem como de pessoalidade e habitualidade. Portanto, a participação de cooperativas potencializa a ocorrência de violação a princípios da licitação, como os da legalidade, economicidade e eficiência, expondo a Administração a vários riscos, dentre os quais o de enfrentar situações ambíguas e questionamentos legais, uma vez que as cooperativas possuem normas próprias das empresas tradicionais, afetando a segurança jurídica do certame; de ter que arcar com eventuais obrigações trabalhistas subsidiariamente; e a dificuldade de responsabilização e controle devido à natureza peculiar das cooperativas.

16. Conclusão

Com base nas especificações e requisitos da solução escolhida que melhor atende aos interesses e as necessidades da Administração, bem como considerando os elementos obtidos nos estudos preliminares realizados, avalia-se viável a contratação pretendida.

Serra Redonda - PB, 1º de Junho de 2026.

JONAS AIRES MENEZES DE PONTES
Secretário

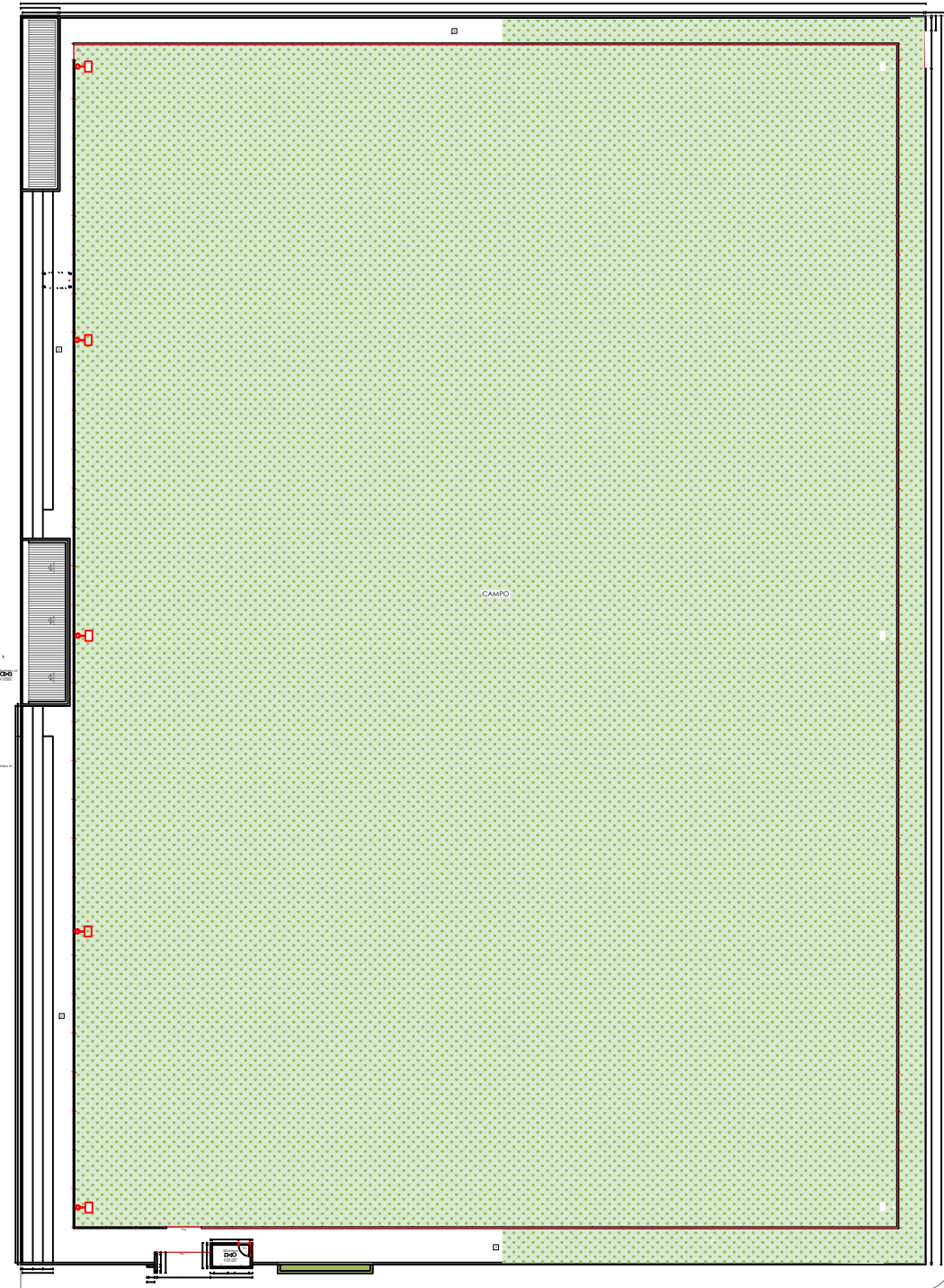

FUNDÇÃO CORRIDA EM C.A.
ESCALA 1/50

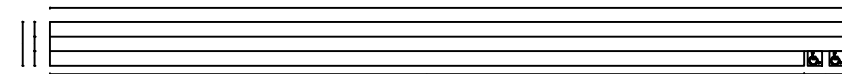

PLANTA BAIXA - ARQUIBANCADA
ESCALA 1/50

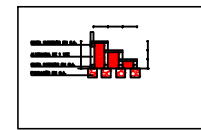
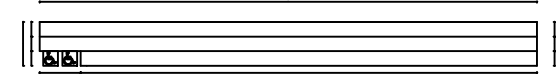

DET. 01 - ARQUIBANCADA
ESCALA 1/50

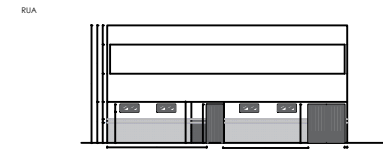

FACHADA - VESTIARIO 01
ESCALA 1/50

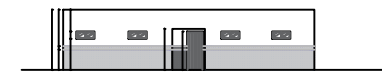

FACHADA - VESTIARIO 02
ESCALA 1/50



PROPRIETÁRIO

PROJETO

PRANCHA: **ÚNICA**
 PROJETO: PROJ. ARQUITETÔNICO DE IMPLANT. REFORMA CAMPO DE FUTEBOL
 PROPRIETÁRIO: PREFEITURA MUNICIPAL DE SERRA REDONDA/PB
 ENDEREÇO: R. DOM ADAUTO, N. 11, CENTRO, SERRA REDONDA/PB.

DATA	RESPONSÁVEL	INSC. P.M.	RUBRICA
02/2024	JOSE JOEBSON		

Autuado de forma digital por JOSE JOEBSON SILVA DE LIMA
 DESENHO: JOSE JOEBSON SILVA DE LIMA
 Cópia: 02/2024 12:29:12.3518 -03:07
 LIMA:01762817462

ESCALAS:
 SEM ESC.
 SEM ESC.
 SEM ESC.
 SEM ESC.
 SEM ESC.
 SEM ESC.

DESENHOS:
 PLANTA-BAIXA, ARQUITETURA DE IMPLANTAÇÃO 01/02.

ÁREA TOTAL DO COMPLEXO: **7.008,79** m²

OBSERVAÇÕES:

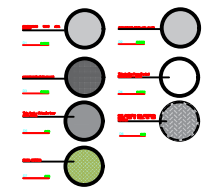
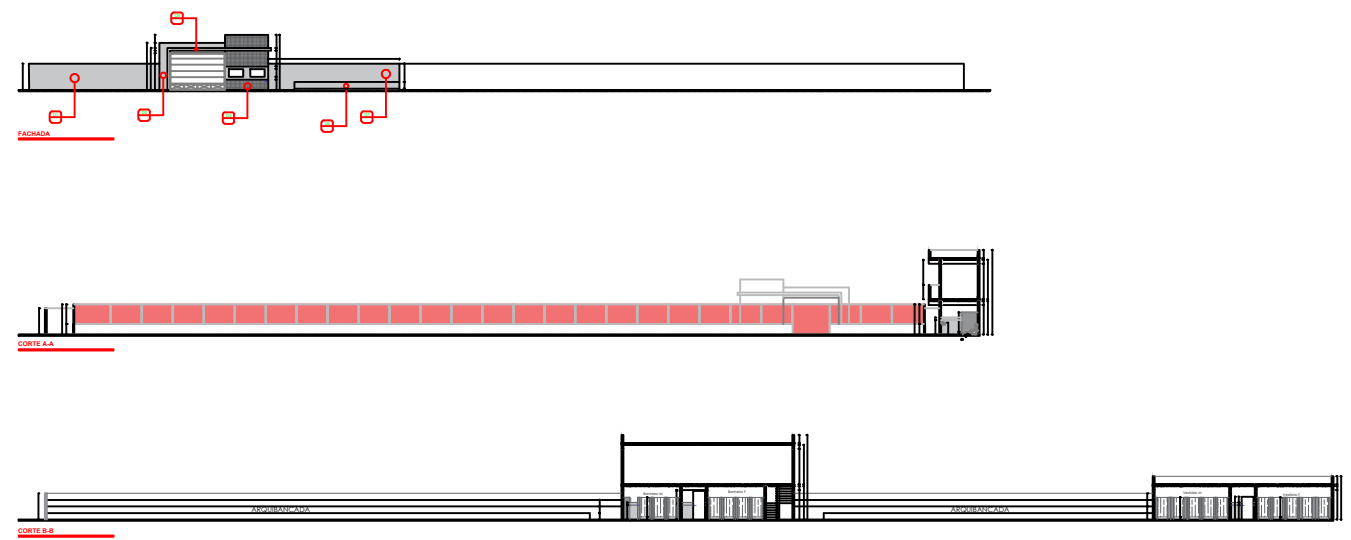
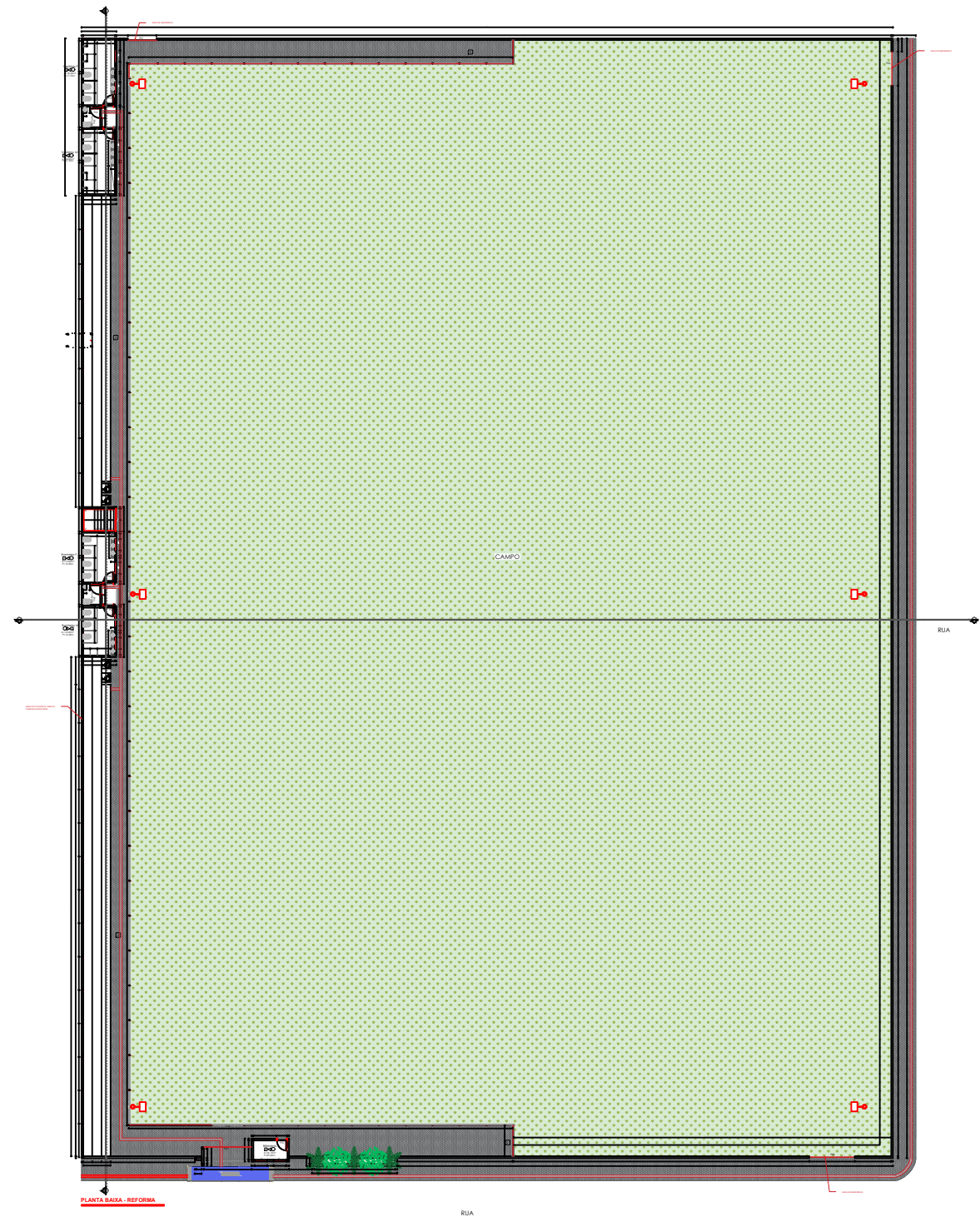

LEGENDA	
	CONCRETO
	ALVENARIA
	ACAO
	VIDRO
	ASfalto
	Gramado
	Água
	Saia
	Terra
	Rua
	Muro
	Árvore
	Luz
	Porta
	Janela
	Escada
	Rampa
	Plataforma
	Estacionamento
	Parada de Ônibus
	Banco
	Lixeira
	Hydrante
	Sinalizador
	Extintor
	Porta corta-fogo
	Escada de emergência
	Central de alarme
	Sinalizador
	Sinalizador
	Sinalizador
	Sinalizador
	Sinalizador
	Sinalizador
	Sinalizador
	Sinalizador
	Sinalizador
	Sinalizador
	Sinalizador

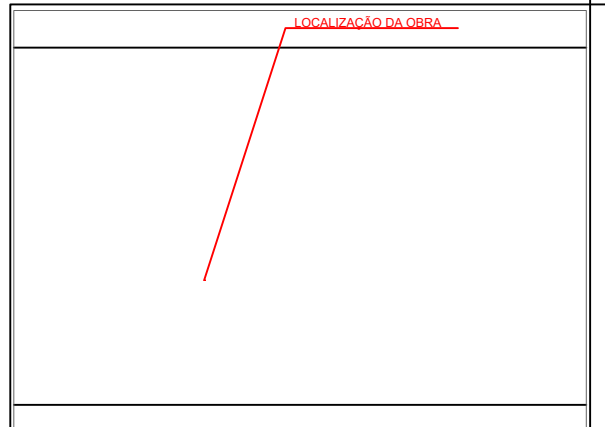

SITUAÇÃO - Overlay	N	INSCRIÇÃO NO CADASTRO IMOBILIÁRIO
Sem Escala		ST QD LT SL CV

PROPRIETÁRIO

PROJETO

PRANCHA: PROJETO DE IMPLANTAÇÃO - REFORMA CAMPO DE FUTEBOL
ÚNICA
 PROPRIETÁRIO: PREFEITURA MUNICIPAL DE SERRA REDONDA/PB
 ENDEREÇO: R. DOM ADAUTO, N. 11, CENTRO, SERRA REDONDA/PB

DESENHO	DATA	RESPONSÁVEL	INSC. PMBR	RUBRICA
	JAN/2025	JOSE JOEBSON		

JOSE JOEBSON
 SILVA DE
 LIMA-01762817462
 OAB/PB-2025-12-29
 12:38:24 - 03/07

ESCALAS:
 SEM ESC.

DESENHOS:
 PLANTA-BAIXA: ARQUITETURA 02/02.

ÁREA TOTAL DO COMPLEXO: **7.008,79** m²

OBSERVAÇÕES:

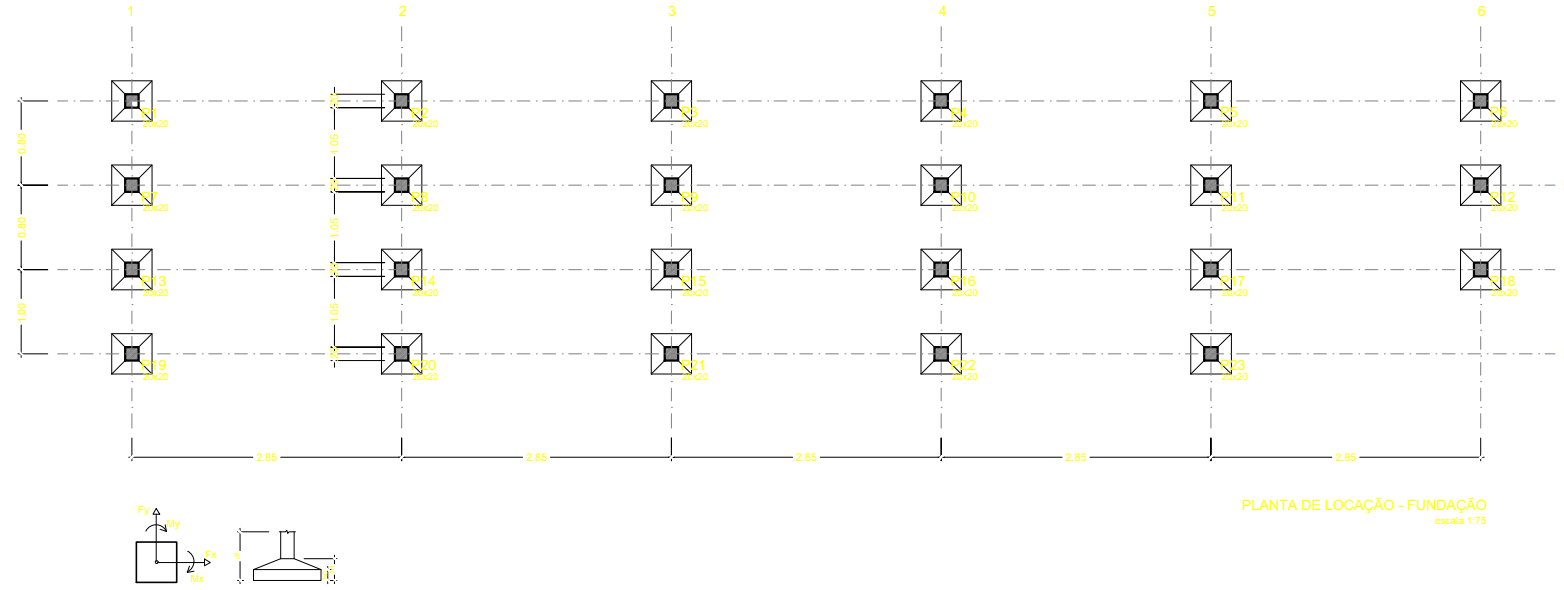

PLANTA DE LOCAÇÃO - FUNDAÇÃO
escala 1:75

P1=P2=P3=P4=P5=P6=P7=P8=P9=P10=P11=P12=P13
=P14=P15=P16=P17=P18=P19=P20=P21=P22=P23

FUNDAÇÃO - L1
ESC 1:25

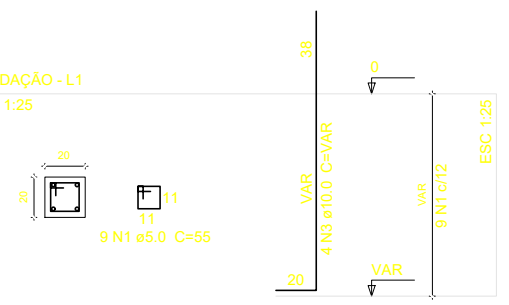

S1=S2=S3=S4=S5=S6=S7=S8=S9=S10=S11=S12=S13
=S14=S15=S16=S17=S18=S19=S20=S21=S22=S23

PLANTA
ESC 1:25

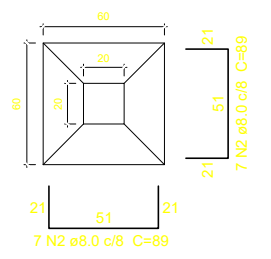

CORTE
ESC 1:25

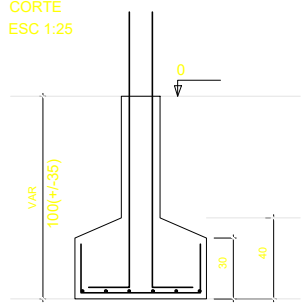

Relação do aço

S1=S2=S3=S4=S5=S6=S7=S8=S9=S10=S11=S12=S13
=S14=S15=S16=S17=S18=S19=S20=S21=S22=S23

AÇO	N	DIAM	Q	UNIT (cm)	C.TOTAL (cm)
CA60	1	5.0	253	55	13915
CA50	2	8.0	322	89	28658
CA50	3	10.0	92	VAR	VAR

Resumo do aço

AÇO	DIAM	C.TOTAL (m)	PESO + 10 % (kg)
CA50	8.0	28.66	12.4
CA60	10.0	17.76	12.0
CA60	5.0	13.91	2.4
PESO TOTAL			
CA50		24.4	
CA60		2.4	

Vol. de concreto total (C-25) = 3.71 m³
Área de forma total = 34.90 m²

Solo com capacidade de suporte > 1.69 kgf/cm²
Solo compactado sobre a sapata
peso específico > 1455.00 kgf/m³

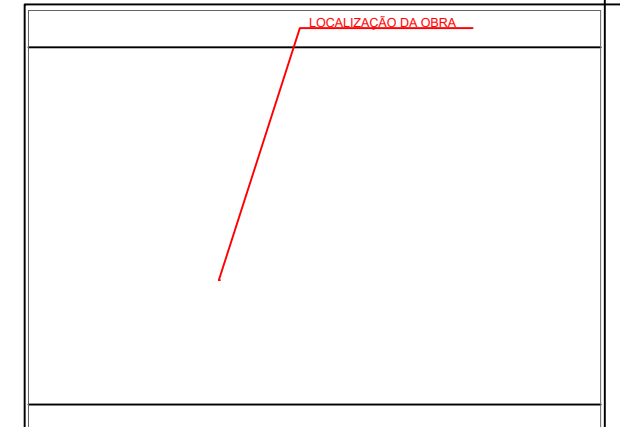

SITUAÇÃO - Overlay Sem Escala

INSCRIÇÃO NO CADASTRO IMOBILIÁRIO

ST	QD	LT	SL	CV
----	----	----	----	----

PROPRIETÁRIO

PROJETO

PRANCHA: **ÚNICA**

PROJETO: PROJETO ESTRUTURAL - REFORMA CAMPO DE FUTEBOL

PROPRIETÁRIO: PREFEITURA MUNICIPAL DE SERRA REDONDA/PB

ENDEREÇO: R. DOM ADAUTO, N. 11, CENTRO, SERRA REDONDA/PB

DESENHO	DATA	RESPONSÁVEL	INSC. PMER	RUBRICA
CÓPIA	JAN/2024	JOSE JOEBSON		
LISTO				

JOSE JOEBSON
SILVA DE LIMA
LIMA-0176281746
2

Assinado de forma digital por JOSE JOEBSON SILVA DE LIMA-0176281746 Data: 2025.12.29 12:28:44 -03'00'

Jose Joebson S. de Lima
Engenheiro Civil
CREA: 161911050-4
(83)9 99182-9730 | eng.joebson10@gmail.com

ESCALAS:
SEM ESC.

DESENHOS:
PLANTA DE ESTRUTURA: FUNDAÇÃO E LOCAÇÃO 1/2

ÁREA TOTAL DO COMPLEXO: **7.008,79** m²

OBSERVAÇÕES:

P1=P2=P3=P4=P5=P6=P7=P8=P9=P10=P11=P12=P13
=P14=P15=P16=P17=P18

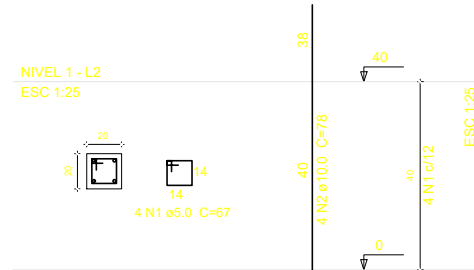

P19=P20=P21=P22=P23

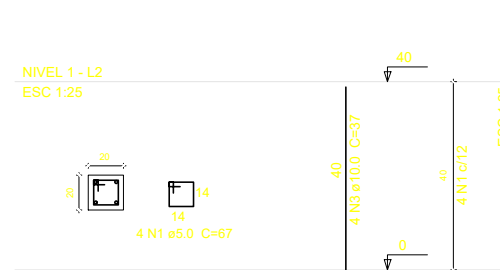

P1=P2=P3=P4=P5=P6=P7=P8=P9=P10=P11=P12

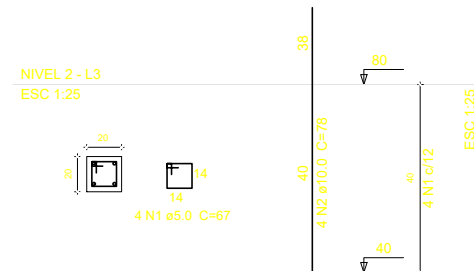

P13=P14=P15=P16=P17=P18

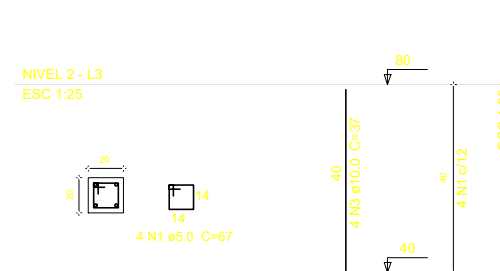

P1=P2=P3=P4=P5=P6=P7=P8=P9=P10=P11=P12

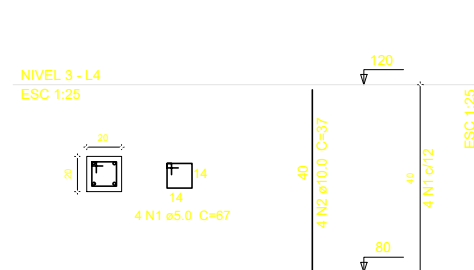

Relação do aço

18xP1 5xP19

AÇO	N	DIAM	Q	UNIT (cm)	C.TOTAL (cm)
CA60	1	5.0	92	67	6164
CA60	2	10.0	72	78	5616
CA50	3	10.0	20	37	740

Resumo do aço

AÇO	DIAM	C.TOTAL (m)	PESO + 10 % (kg)
CA50	10.0	63.6	43.1
CA60	5.0	61.6	10.5

PESO TOTAL	
CA50	43.1
CA60	10.5

Vol. de concreto total (C-25) = 0.37 m³
Área de forma total = 7.36 m²

Relação do aço

12xP1 6xP13

AÇO	N	DIAM	Q	UNIT (cm)	C.TOTAL (cm)
CA60	1	5.0	72	67	4824
CA60	2	10.0	48	78	3744
CA50	3	10.0	24	37	888

Resumo do aço

AÇO	DIAM	C.TOTAL (m)	PESO + 10 % (kg)
CA50	10.0	46.3	31.4
CA60	5.0	48.2	8.2

PESO TOTAL	
CA50	31.4
CA60	8.2

Vol. de concreto total (C-25) = 0.29 m³
Área de forma total = 5.76 m²

Relação do aço

12xP1 6xP13

AÇO	N	DIAM	Q	UNIT (cm)	C.TOTAL (cm)
CA60	1	5.0	48	67	3216
CA50	2	10.0	48	37	1776

Resumo do aço

AÇO	DIAM	C.TOTAL (m)	PESO + 10 % (kg)
CA50	10.0	17.8	12.1
CA60	5.0	32.2	5.4

PESO TOTAL	
CA50	12.1
CA60	5.4

Vol. de concreto total (C-25) = 0.19 m³
Área de forma total = 3.84 m²

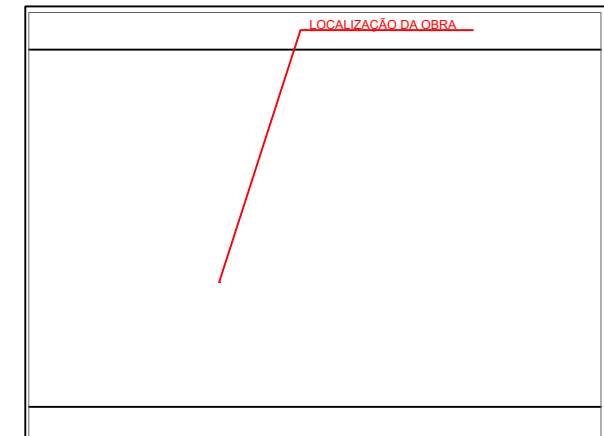

PROPRIETÁRIO

PROJETO

PRANCHA: PROJETO: PROJETO ESTRUTURAL - REFORMA CAMPO DE FUTEBOL
PROPRIETÁRIO: PREFEITURA MUNICIPAL DE SERRA REDONDA/PB
ENDEREÇO: R. DOM ADAUTO, N. 11, CENTRO, SERRA REDONDA/PB

UNICA

DATA: 02/01/2024
RESPONSÁVEL: JOSE JOEBSON
INSC. PMBR: 1762817462
RUBRICA:

DESENHO: JOSE JOEBSON
CÓPIA:
VISTO:

ESCALAS: SEM ESC.
DESENHOS: PLANTA DE ESTRUTURA - PILARES.

ÁREA TOTAL DO COMPLEXO: 7.008,79 m²

OBSERVAÇÕES:

JOSE JOEBSON
SILVA DE
LIMA 01762817462
Engenheiro CUB
CREA: 161911055-4
(83) 99182-9736 | email: joebson10@gmail.com

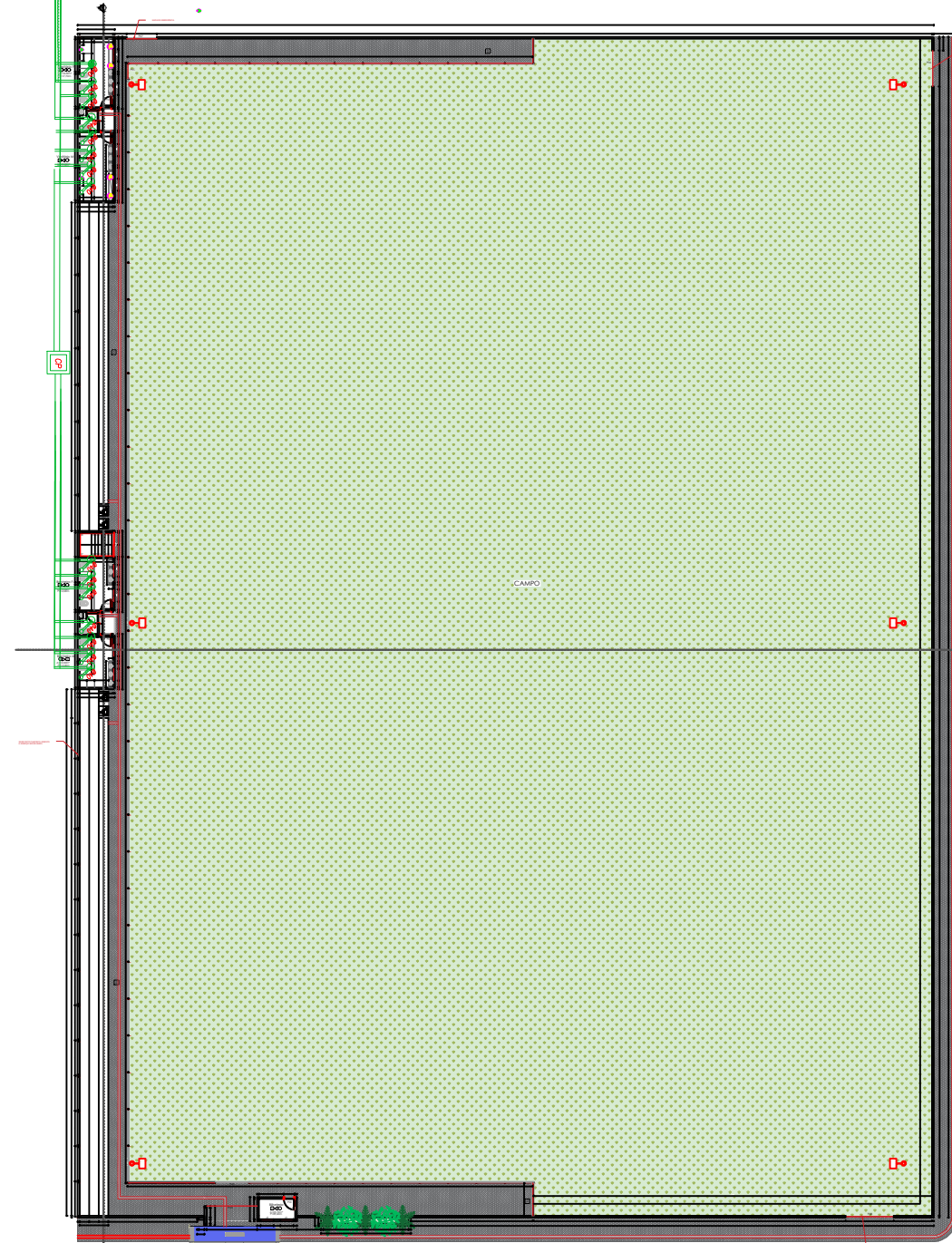
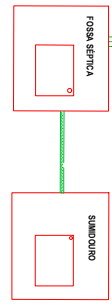

BACIA SANITÁRIA COM CAIXA DE DESCARGA SOBREPOR

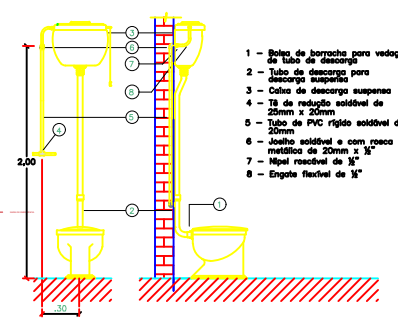

- 1 - Bola de borraça para vedação do tubo de descarga
- 2 - Tubo de descarga para descarga suspensa
- 3 - Caixa de descarga suspensa
- 4 - TB de redução estável de 20mm x 20mm
- 5 - Tubo de PVC rígido estável de 20mm
- 6 - Joelho estável e com rosca metálica de 20mm x 1/2"
- 7 - Nipel rosca de 1/2"
- 8 - Engate flexível de 1/2"

LIGAÇÃO DE ESGOTO LAVATÓRIO COM SIFÃO

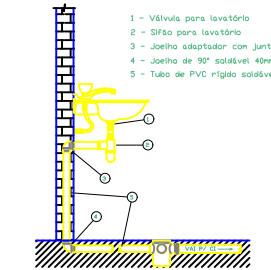

- 1 - Válvula para lavatório
- 2 - Sifão para lavatório
- 3 - Joelho adaptador com junta elástica de 40mm
- 4 - Joelho de 90° estável 40mm
- 5 - Tubo de PVC rígido estável 40mm

LIGAÇÃO HIDRÁULICA LAVATÓRIO COM SIFÃO

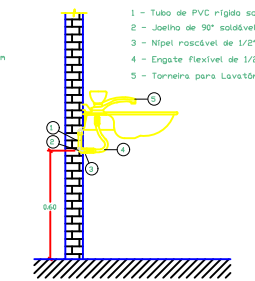

- 1 - Tubo de PVC rígido estável de 20mm
- 2 - Joelho de 90° estável c/ bucha de latão 20x1/2"
- 3 - Nipel rosca de 1/2"
- 4 - Engate flexível de 1/2"
- 5 - Torneira para Lavatório

DETALHES HIDROSSANITÁRIO

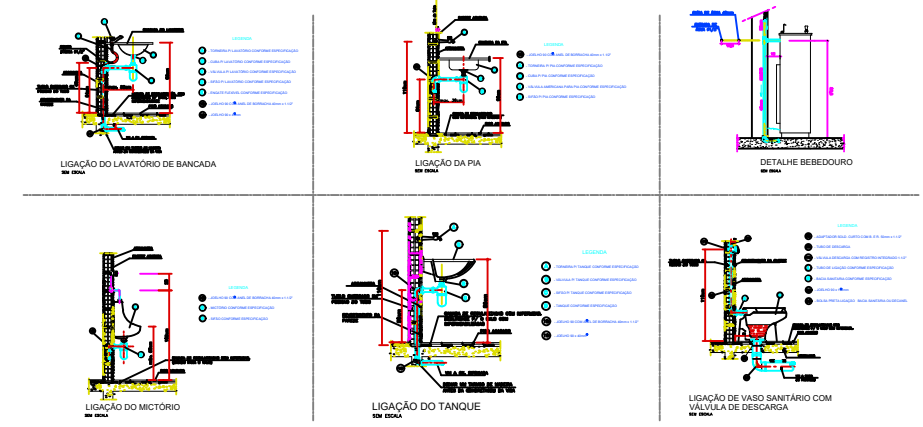

LEGENDA HIDROSSANITÁRIA	
	COLUNA DE ESGOTO SANITÁRIO DIÂMETRO INDICADO
	COLUNA DE VENTILAÇÃO DIÂMETRO INDICADO
	COLUNA DE ÁGUA PLUVIAL DIÂMETRO INDICADO
	CURVA 45° - C
	CURVA 90° - C
	JOELHO 45° - J
	JOELHO 90° - J
	TE 90° - T
	JUNÇÃO 45° - Y
	CRUZETA - CRZ
	TE COM SAÍDA PARA CIMA - TSC
	TE COM SAÍDA PARA BAIXO - TSB
	JOELHO OU CURVA P/ BAIXO
	JOELHO OU CURVA PARA CIMA
	RALO SIFONADO QUADRADO - RS
	RALO SECO QUADRADO - R
	RALO SIFONADO REDONDO - RS
	RALO SECO REDONDO - R
	CAIXA SIFONADA SIMPLES - CS
	VÁLVULA DE RETENÇÃO - VR
	JUNÇÃO PARA CIMA
	JUNÇÃO PARA BAIXO
	SIFÃO - S
	DECLIVIDADE INDICADA
	LAVATÓRIO - LV
	BIDÊ - BD
	VASO SANITÁRIO - VS
	TUBO QUE SOBE
	TUBO QUE DESCE
	ESGOTO PRIMÁRIO
	ESGOTO SECUNDÁRIO
	VENTILAÇÃO
	ÁGUA PLUVIAL
	CAIXA DE INSPEÇÃO - CI
	CAIXA SIFONADA - CS
	CAIXA RETENTORA DE GORDURA (ângulo) - CGS
	CAIXA RETENTORA DE GORDURA (apla) - CGD
	CAIXA DE PASSAGEM - CP
	FOSSA - F
	POÇO DE VISITA - PV

CAIXA DE GORDURA 60x60cm ESCALA 1:1

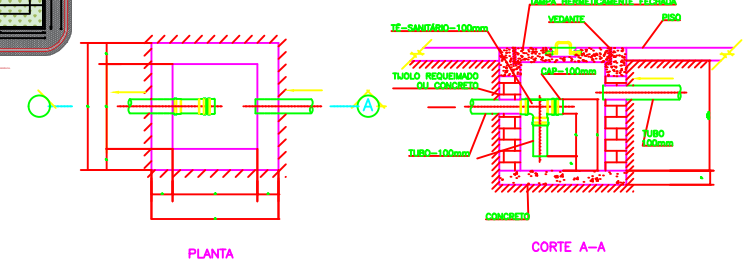

LOCALIZAÇÃO DA OBRA

SITUAÇÃO - Overlay Sem Escala

PROPRIETÁRIO

PROJETO

PRANCHA: ÚNICA

PROJETO: PROJETO HIDROSSANITÁRIO

PROPRIETÁRIO: PREFEITURA MUNICIPAL DE SERRA REDONDA/PB

ENDEREÇO: R. DOM ADAUTO, N. 11, CENTRO, SERRA REDONDA/PB

DESENHO	DATA	RESPONSÁVEL	INSC. P.M.	RUBRICA
COPIA	JAN/2024	JOSÉ JOEBSON		
VISTO				

ESCALAS: SEM ESC.

DESENHOS: PLANTA-BAIXA HIDROSSANITÁRIA E DETALHAMENTOS.

ÁREA TOTAL DO COMPLEXO: 7.008,79 m²

OBSERVAÇÕES:



ESTADO DA PARAÍBA
PREFEITURA MUNICIPAL DE SERRA REDONDA
SECRETARIA MUNICIPAL DE MEIO AMBIENTE

LICENÇA DE INSTALAÇÃO Nº 001/2025

A **SEMMA** – Secretaria Municipal de Meio Ambiente de Serra Redonda, no uso de suas atribuições que lhe são conferidas pela Lei Complementar nº 001, de 09 de novembro de 2023, que institui o Conselho Municipal de Desenvolvimento do Meio Ambiente, concede a presente Licença acima discriminada, nas condições especificadas.

IDENTIFICAÇÃO DO EMPREENDIMENTO

NOME / RAZÃO SOCIAL:	PREFEITURA MUNICIPAL DE SERRA REDONDA
CPF/CNPJ:	08.868.937/0001-95
ENDEREÇO:	RUA FRANCISCO CLEMENTINO DE ANDRADE, S/N, MUNICÍPIO DE SERRA REDONDA – PB
COORDENADAS GEOGRÁFICAS:	LATITUDE: 7°10'50,40"S LONGITUDE: 35°40'44,25"O
ATIVIDADE LICENCIADA:	Execução do projeto da obra de reforma e ampliação do campo de futebol "O Gilbertão".

CONDICIONANTES

1. Esta Licença é válida pelo período de 730 dias, a contar da presente data conforme processo - Nº 2025-00004- SEMMA/PMSR, observando as condições deste documento e seus anexos que, embora não transcritos, são partes integrantes do mesmo;
2. Este documento não contém emendas ou rasuras e sua cópia só terá validade com a autenticação em cartório;
3. Requerer junto a SEMMA autorização de qualquer modificação ou ampliação no projeto;

Os demais condicionantes desta Licença estão descritos no verso deste documento

JULIANNA
FERREIRA DOS
SANTOS SILVA

Assinado de forma digital
por JULIANNA FERREIRA
DOS SANTOS SILVA
Dados: 2025.12.29
15:49:11 -03'00'

Vencimento: 28/12/2027
Serra Redonda, 29 de dezembro de 2025

Julianna Ferreira dos Santos Silva
Secretária Municipal de Meio Ambiente



ESTADO DA PARAÍBA
PREFEITURA MUNICIPAL DE SERRA REDONDA
SECRETARIA MUNICIPAL DE MEIO AMBIENTE

4. Manter esta Licença Ambiental, bem como cópias dos documentos relativos ao cumprimento das condicionantes ora estabelecidas, disponíveis à fiscalização da SEMMA e dos demais órgãos do Sistema Nacional de Meio Ambiente – SISNAMA;
5. Esta Licença diz respeito à análise de viabilidade ambiental de competência da SEMMA - Secretaria Municipal de Meio Ambiente de Serra Redonda, devendo o empreendedor obter, quando couber, a anuência das outras instancias no âmbito Federal, Estadual e Municipal, para que o mesmo alcance seus efeitos legais;
6. A renovação desta Licença deverá ser requerida com antecedência de 120 (cento e vinte dias) antes de decorrido o prazo de validade da mesma;
7. Os Resíduos Sólidos da Construção Civil gerados durante a execução da obra deverão seguir o gerenciamento e a destinação conforme a Resolução Conama n° 307/2002;
8. Garantir a coleta, acondicionamento e destinação adequada dos resíduos gerados na implantação da atividade, conforme a legislação, ficando proibido o descarte aleatório;
9. A emissão de ruídos durante a execução da obra deverá seguir os limites estabelecidos na NBR 10151/2019;
10. Utilizar meios de umidificação que evitem ou diminuam a poluição atmosférica (poeira) quando da realização dos serviços com a utilização de máquinas e equipamentos;
11. Após o término da obra, deverá ser encaminhado para a SEMMA um relatório contendo material fotográfico;
12. Apresentar projeto de tratamento de efluentes no prazo de 60 (sessenta) dias contados a partir da emissão dessa licença;
13. O não cumprimento dos condicionantes constantes desta Autorização Ambiental acarretará no cancelamento da mesma e deixará o interessado passível às sanções previstas na Legislação Ambiental em vigor.



**Memorial Descritivo da Reforma e Ampliação
do Campo de Futebol “O Gilbertão”, em
Serra Redonda/PB.**

SUMÁRIO

1	CONSIDERAÇÕES GERAIS:	3
1.1	NORMAS	3
2	ESTUDOS PRELIMINARES	3
2.1	OBJETO	3
2.2	METODOLOGIA	3
2.3	LOCAL A SER IMPLANTADO	3
2.4	ABREVIATURAS	4
3	CAMPO DE FUTEBOL	4
3.1	Serviços Preliminares	4
3.2	Canteiro de Obra.	4
3.3	Movimentação de terra.	4
3.4	Alambrado.	4
3.5	Sistema de Drenagem	7
3.5.1	Preparo do subleito	7
3.5.3	Abertura e limpeza de valetas	8
3.5.4	Colocação de manta geotextil	8
3.5.5	Colocação de brita 1.....	9
3.5.6	Colocação de tubo corrugado e perfurado para coleta e condução da água drenada.....	9
3.5.7	Destino final	10
3.6	Gramado.....	10
3.7	Irrigação.....	10
3.8	Iluminação.	11
4	CONSIDERAÇÕES FINAIS	11

MEMORIAL DESCRITIVO

PROPRIETÁRIO:

Prefeitura de Serra Redonda/PB.

AUTOR DO PROJETO:

Eng.º Civil José Jobson S. de Lima – CREA nº 161911050-4/PB

EMPRESA RESPONSÁVEL: JB Engenharia e Consultoria LTDA

Resp. Técnico: Eng.º Civil José Jobson S. de Lima – CREA nº 161911050-4/PB

1 CONSIDERAÇÕES GERAIS:

O presente memorial tem por finalidade estabelecer as diretrizes e fixar as características técnicas a serem observadas na apresentação das propostas para a Reforma e Ampliação do Campo de Futebol “O Gilbertão”, onde a empresa JB Engenharia e Consultoria LTDA foi encarregada de elaborar os projetos executivos conforme as especificações, necessidades e características do objeto.

1.1 NORMAS:

Todos os materiais e suas aplicações e instalações, obedecem ao prescrito pelas Normas da ABNT (Associação Brasileira de Normas Técnicas), aplicáveis, ou outras, específicas para cada caso.

2 ESTUDOS PRELIMINARES

2.1 OBJETO

Estabelecer critérios de concepção, compatibilização, dimensionamento, padronização e execução dos projetos para execução do gramado e alambrado do município de Prainha/Pa.

2.2 METODOLOGIA

No dia 04 de março de 2025 foi vistoriada a área e levantada as necessidades para a execução de reforma e ampliação do campo de futebol municipal “O Gilbertão”, visando estabelecer uma área com alambrado, vestiários e arquibancadas, melhorando toda a infraestrutura esportiva local.

2.3 LOCAL A SER IMPLANTADO

Município de Serra Redonda/PB.

2.4 ABREVIATURAS

ABNT- ASSOCIAÇÃO BRASILEIRA DE NORMAS TÉCNICAS

NBR - NORMA BRASILEIRA

RN – REFERÊNCIA

V.F – Vista Frontal

3 CAMPO DE FUTEBOL

3.1 Serviços Preliminares.

Preparação do canteiro de obra com a instalação da placa em chapa de aço galvanizado identificando os dados da obra, como valor total, prazo inicial e final, empresa, dentre outras informações necessárias. Ainda realizar a locação com levantamento topográfico da área de 7.008,79 m².

3.2 Canteiro de Obra.

Executar almoxarifado em madeira compensada, incluindo prateleiras, iluminação provisória trifásica para equipamentos que precisem de energia elétrica.

3.3 Movimentação de terra.

Haverá escavação manual de vala com profundidade menor ou igual a 1,20 m para a execução da fundação dos vestiários, arquibancadas e da estrutura do alambrado.

Alambrado para quadra poliesportiva, estruturado por tubos de aço galvanizado, com costura, DIN 2440, diâmetro de 2".com tela de arame galvanizado, fio 14 BWG e malha quadrada 5 x 5cm, sua fundação será cilíndrica do tipo bloco de concreto à 0,20 m de diâmetro e 0,70 m de profundidade.

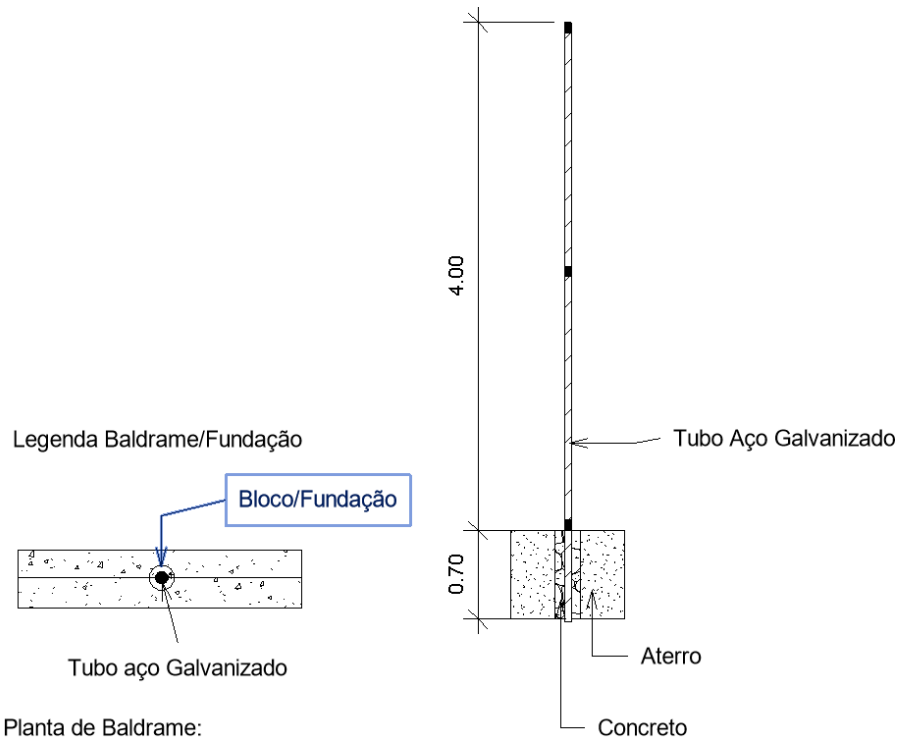

Observações da Planta de Baldrame:

Figura 1 – Detalhamento do baldrame – Adrian Wallace – Revit (2019).

Obs:

1 - A fundação será cilíndrica do tipo bloco de concreto à 0,20 m de diâmetro e 0,70 m de profundidade.

2 - O Concreto será em preparo manual no traço 1: 3,4 : 3,5. (Cimento, Areia e Brita 1). FCK de 15 Mpa.

3- A estrutura do Alambrado será em tubos de aço galvanizado e malha quadrada 5 x 5 cm, com tela Arame Galvanizado, fio 14 BWG.



Figura 2- Detalhamento do alambrado – Adrian Wallace – Revit (2019).

A estrutura do Alambrado será em tubos de aço galvanizado e malha quadrada 5 x 5 cm. Os tubos estruturados galvanizado do Alambrado estar alocado a cada 2 metros de distância, com altura de 4 m conforme em planta. Verificar detalhamento do Alambrado Lateral de 14 m no projeto arquitetônico.

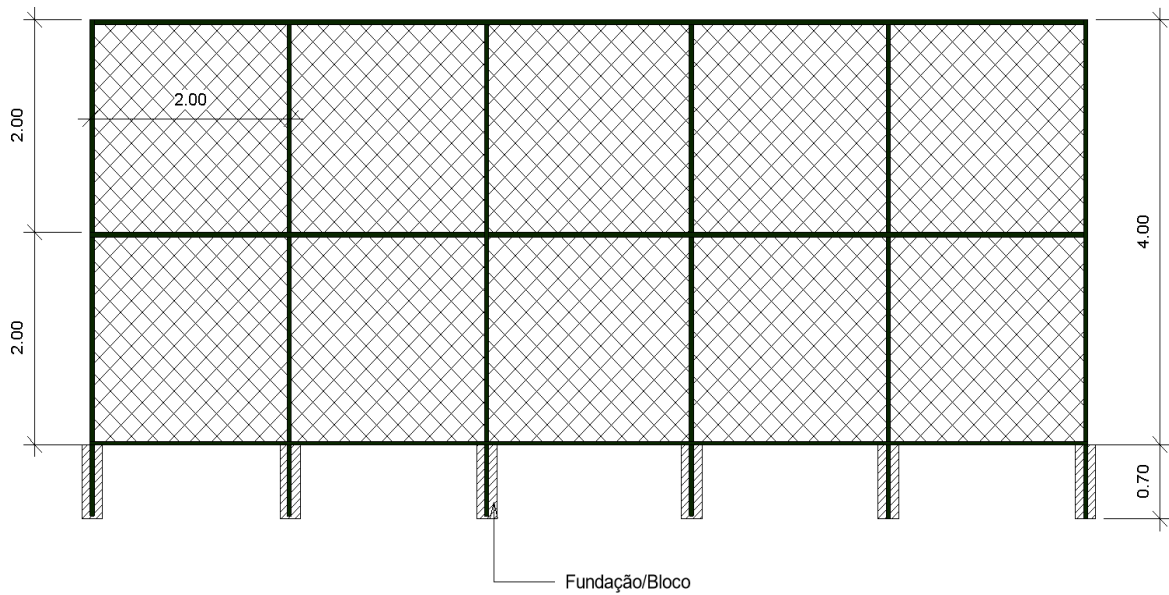

Figura 3- Detalhamento do alambrado Lateral – Adrian Wallace – Revit (2019).

Será executado o Alambrado atrás do “gol” com 76,50 m e na lateral com 14 m somente, nos dois lados e sentidos, esquerda e direita, horizontal e

vertical, conforme identificado no projeto arquitetônico em planta baixa executiva.

3.4 Vestiários

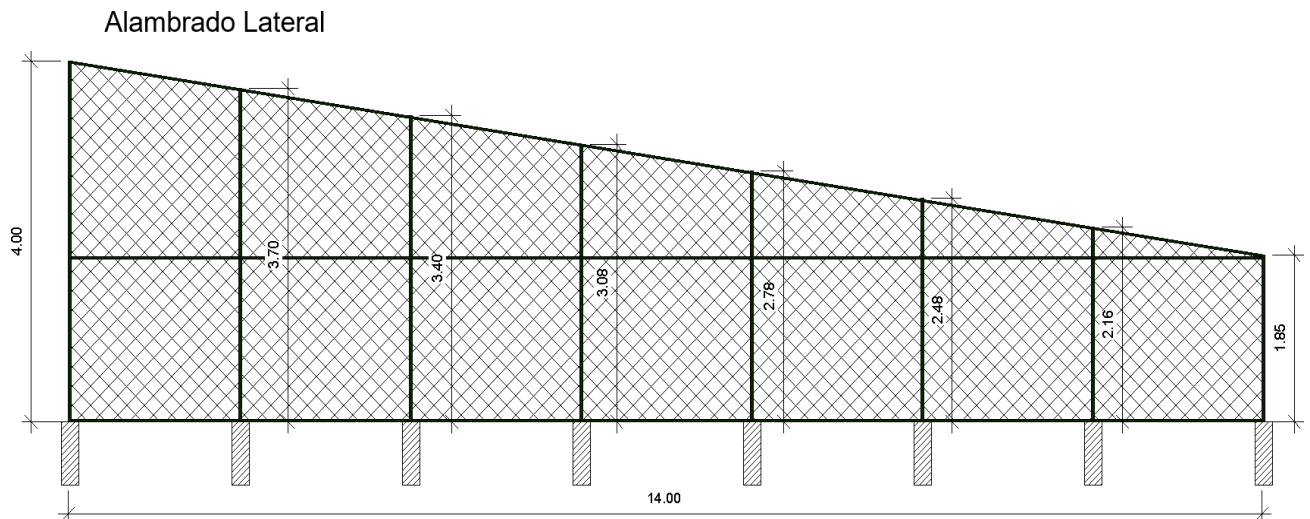
Os vestiários devem ser executados de acordo com as etapas comuns a execução de estruturas de concreto armado e alvenaria, conforme preconiza a NBR 6118:2014, tendo projeto de implantação

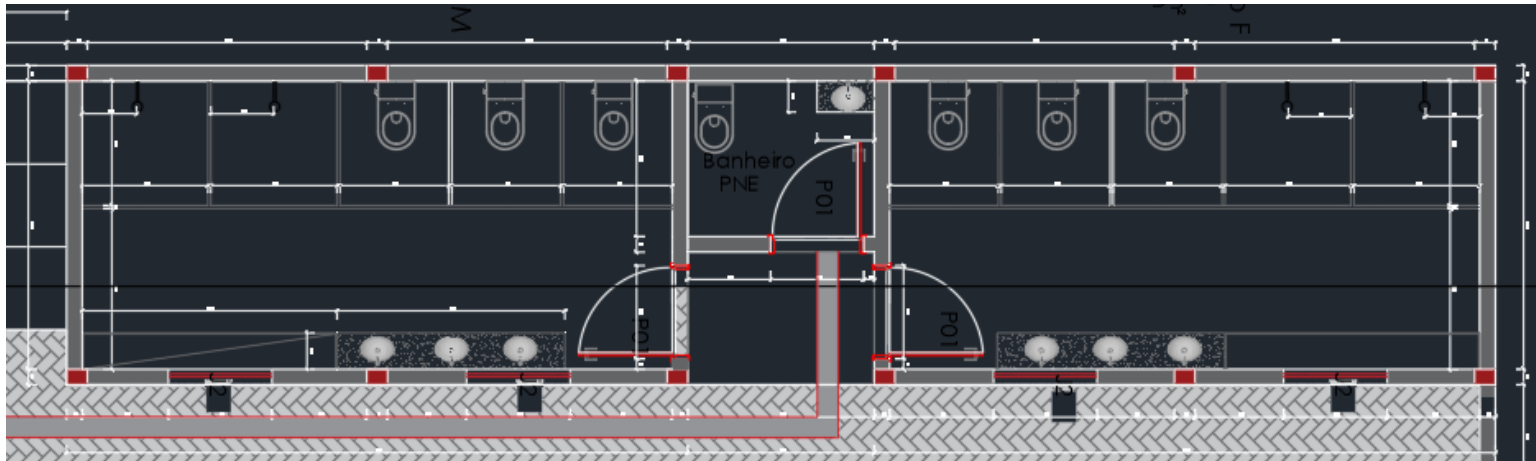

apresentado em detalhe a seguir:

Vestiários

Figura 4- Detalhe/Planta Baixa dos Vestiários.

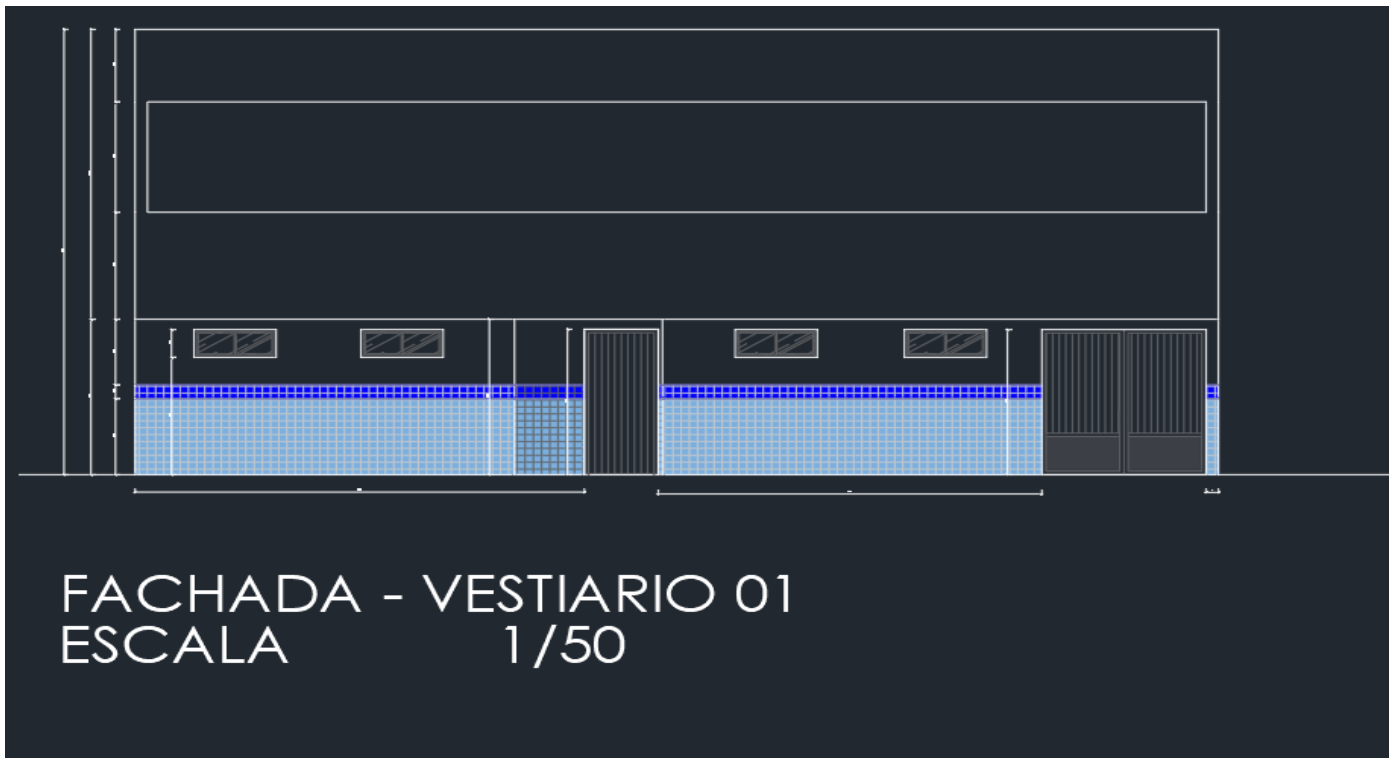

Vestiários – Fachada

Figura 5 - Detalhe/Planta das Fachadas dos Vestiários

3.5. Arquibancadas

As arquibancadas serão construídas em alvenaria e concreto armado, tendo em vista a necessidade de dispor de tal espaço, apresentaremos a seguir as tipologias esquemáticas construtivas.



FUNDAÇÃO CORRIDA EM C.A.
ESCALA 1/50

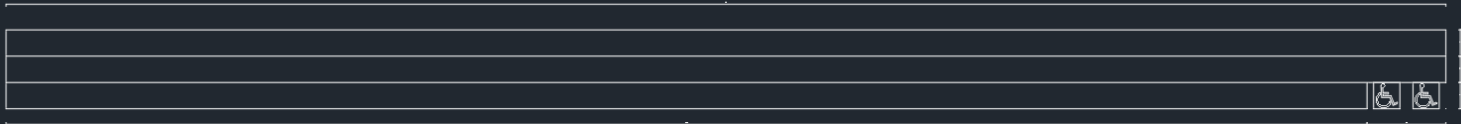

PLANTA BAIXA - ARQUIBANCADA
ESCALA 1/50

Arquibancadas

Figura 6 - Detalhe/Planta de Fundação das Arquibancadas

3.5 FUNDAÇÕES EM CONCRETO ARMADO – SAPATAS E VIGAS BALDRAMES

3.5.1 As fundações da edificação serão executadas em concreto armado, constituídas por sapatas isoladas/blocos de fundação e vigas baldrame, dimensionadas conforme projeto estrutural e em conformidade com as normas técnicas vigentes.

3.5.2 As escavações para execução das fundações deverão atingir solo firme, conforme indicação do projeto estrutural ou relatório de sondagem, mantendo-se rigorosamente as dimensões, cotas e níveis previstos em projeto.

3.5.3 O fundo das escavações deverá ser regularizado e compactado manualmente, sendo executada, quando especificado, uma camada de concreto magro, com espessura mínima de 5 cm, para regularização e limpeza da base.

3.5.4 As armaduras das sapatas deverão ser confeccionadas e posicionadas conforme detalhamento estrutural, utilizando aço CA-50 ou CA-60, devidamente

amarradas, espaçadas e com cobertura mínimo conforme norma.

3.5.5 O concreto utilizado nas sapatas deverá possuir resistência característica mínima de $f_{ck} \geq 20$ MPa, sendo lançado de forma contínua, adensado mecanicamente por vibrador de imersão e devidamente nivelado.

3.5.6 As vigas baldrames deverão ser executadas sobre as sapatas, conforme projeto estrutural, com formas bem escoradas, alinhadas e estanques, garantindo-se o correto posicionamento das armaduras longitudinais e transversais.

3.5.7 Após a concretagem das vigas baldrames, deverá ser respeitado o prazo mínimo de cura do concreto antes da execução do aterro interno.

3.6 ATERRO INTERNO E COMPACTAÇÃO

3.6.1 O aterro interno será executado após a conclusão das fundações e vigas baldrames, utilizando material selecionado, isento de matéria orgânica, entulhos ou materiais inadequados.

3.6.2 O aterro deverá ser executado em camadas sucessivas, com espessura máxima de 20 cm, devidamente umedecidas e compactadas.

3.6.3 A compactação deverá garantir estabilidade e capacidade de suporte ao piso da edificação.

3.7 SUPERESTRUTURA EM CONCRETO ARMADO – PILARES E VIGAS

3.7.1 A superestrutura será composta por pilares e vigas em concreto armado, executados conforme o projeto estrutural aprovado.

3.7.2 As armaduras dos pilares e vigas deverão ser montadas conforme detalhamento estrutural.

3.7.3 As formas deverão garantir resistência, estanqueidade e acabamento satisfatório.

3.7.4 O concreto utilizado deverá possuir resistência característica mínima de $f_{ck} \geq 25$ MPa.

3.8 EXECUÇÃO DO CONCRETO PONTO A PONTO

3.8.1 A concretagem deverá ser realizada de forma ponto a ponto, conforme sequência construtiva.

3.8.2 Deverão ser evitadas juntas frias não previstas.

3.8.3 O controle tecnológico do concreto deverá ser realizado sempre que aplicável.

3.8.4 Deverá ser realizada a cura do concreto pelo período mínimo recomendado.

eixo central do campo longitudinalmente.

4 CONSIDERAÇÕES FINAIS

O propósito do presente projeto foi demonstrar as etapas de execução da execução de reforma e ampliação do campo de futebol municipal “O Gilbertão, com construção de vestiários, alambrados e arquibanacadas, preservando de forma sistemática as boas práticas de Engenharia e atendimento as normas vigentes.

JOSE JOEBSON SILVA  Assinado de forma digital por JOSE
JOEBSON SILVA DE LIMA:01762817462
DE LIMA:01762817462 Dados: 2025.12.29 00:07:36 -03'00'

José Jobson S. de Lima

Engenheiro Civil - CREA-PB 161.911.050-4



COMPOSIÇÃO ANALÍTICA DE BDI

OBJETO: REFORMA E AMPLIAÇÃO DO CAMPO DE FUTEBOL O GILBERTÃO NO MUNICÍPIO DE SERRA REDONDA - PB

Nº do Processo:

Tipo de Obra: Construção de Edifícios

Faixa de BDI* (Acórdão 2622/2013 – TCU – Plenário): 20,34% a 25,00%

DESCRIÇÃO	VALORES DE REFERÊNCIA - %			BDI ADOTADO - % (Inserir percentuais)
	1º Quartil	Médio	3º Quartil	
Administração Central (AC)	3,00%	4,00%	5,50%	3,00
Seguro e Garantia (S+G)	0,80%	0,80%	1,00%	1,00
Risco (R)	0,97%	1,27%	1,27%	1,27
Despesas Financeiras (DF)	0,59%	1,23%	1,39%	0,59
Lucro (L)	6,16%	7,40%	8,96%	8,69
Impostos** (soma dos itens abaixo)				7,65
COFINS				3,00
PIS				0,65
ISS***				4,00
INSS (Alíquota desoneração)****	4,50%	4,50%	4,50%	0,00
			TOTAL*	24,63

(*) Item 9.2.1 Acórdão 2622/2013 - TCU - Plenário: Quando a taxa de BDI indicada pelo Tomador estiver fora dos patamares estipulados, o detalhamento do BDI deve ser acompanhado de relatório técnico circunstanciado, justificando a adoção do percentual adotado para cada parcela do BDI, assinado pelo profissional responsável técnico do orçamento, usando como diretriz os percentuais apresentados na tabela acima.

(**) Os percentuais de Impostos a serem adotados devem ser indicados pelo Tomador, conforme legislação vigente.

(***) Item 9.3.2.3 Acórdão 2622/2013 - TCU - Plenário: Para o ISS, deverão ser definidos pelo Tomador, através de declaração informativa, conforme legislação tributária municipal, a **base de cálculo** e, sobre esta, a respectiva alíquota do ISS, que será um percentual entre 2% e 5%.

(****) A análise da planilha orçamentária COM Desoneração possibilita a consideração de alíquota de 4,5% na composição do BDI, no item tributos.

Fonte da composição, valores de referência e fórmula do BDI: Acórdão 2622/2013 – TCU – Plenário

$$BDI = \frac{(1 + AC + S + R + G)(1 + DF)(1 + L)}{(1 - I)} - 1$$

Onde:

AC: Administração Central

S: Seguro

R: Risco

G: Garantia

DF: Despesas Financeiras

L: Lucro

I: Impostos

JOSE JOEBSON SILVA
DE LIMA:01762817462

Assinado de forma digital por JOSE
JOEBSON SILVA DE LIMA:01762817462
Dados: 2025.12.29 12:55:17 -03'00'

José Jobson S. de Lima
Engenheiro Civil - CREA-PB 161.911.050-4



Anotação de Responsabilidade Técnica - ART
Lei nº 6.496, de 7 de dezembro de 1977

CREA-PB

ART OBRA / SERVIÇO
Nº PB20250692028

Conselho Regional de Engenharia e Agronomia da Paraíba

INICIAL

1. Responsável Técnico

JOSÉ JOEBSON SILVA DE LIMA

Título profissional: **ENGENHEIRO CIVIL**

RNP: **1619110504**

Registro: **11209722020PB**

Empresa contratada: **JB ENGENHARIA E CONSULTORIA LTDA**

Registro : **0003527263-PB**

2. Dados do Contrato

Contratante: **PREFEITURA MUNICIPAL DE SERRA REDONDA**

CPF/CNPJ: **08.868.937/0001-95**

RUA DOM ADALTO

Nº: **11**

Complemento: **SEDE DO PODER EXECUTIVO**

Bairro: **CENTRO**

Cidade: **SERRA REDONDA**

UF: **PB**

CEP: **58385000**

Contrato: **Não especificado**

Celebrado em: **30/01/2025**

Valor: **R\$ 2.000,00**

Tipo de contratante: **Pessoa Jurídica de Direito Público**

Ação Institucional: **Órgão Público**

3. Dados da Obra/Serviço

RUA DOM ADALTO

Nº: **11**

Complemento: **SEDE DO PODER EXECUTIVO**

Bairro: **CENTRO**

Cidade: **SERRA REDONDA**

UF: **PB**

CEP: **58385000**

Data de Início: **30/01/2025**

Previsão de término: **31/12/2025**

Coordenadas Geográficas: **0, 0**

Finalidade: **Esportivo**

Código: **Não Especificado**

Proprietário: **PREFEITURA MUNICIPAL DE SERRA REDONDA**

CPF/CNPJ: **08.868.937/0001-95**

4. Atividade Técnica

	Quantidade	Unidade
14 - Elaboração		
80 - Projeto > ESTRUTURAS > ESTRUTURAS DE CONCRETO E ARGAMASSA ARMADA > #2.1.1 - DE ESTRUTURA DE CONCRETO ARMADO	268,55	m2
80 - Projeto > CONSTRUÇÃO CIVIL > EDIFICAÇÕES > DE EDIFICAÇÃO > #1.1.1.1 - DE ALVENARIA	268,55	m2
80 - Projeto > CONSTRUÇÃO CIVIL > INSTALAÇÕES HIDROSSANITÁRIAS > #1.4.1 - DE SISTEMA DE ÁGUA POTÁVEL	268,55	m2
80 - Projeto > ELETROTÉCNICA > INSTALAÇÕES ELÉTRICAS > DE INSTALAÇÕES ELÉTRICAS EM BAIXA TENSÃO > #11.10.1.2 - PARA FINS COMERCIAIS	268,55	m2
80 - Projeto > CONSTRUÇÃO CIVIL > INSTALAÇÕES HIDROSSANITÁRIAS > #1.4.2 - DE SISTEMA DE REDES DE ÁGUAS PLUVIAIS	268,55	m2
80 - Projeto > CONSTRUÇÃO CIVIL > INSTALAÇÕES HIDROSSANITÁRIAS > #1.4.3 - DE INSTALAÇÃO DE SISTEMA DE ESGOTO SANITÁRIO	268,55	m2
80 - Projeto > SANEAMENTO AMBIENTAL > SISTEMA DE ESGOTO/RESÍDUOS > DE SISTEMA DE ESGOTO/RESÍDUOS SÓLIDOS > #6.2.4.6 - PLANO DE GERENCIAMENTO DE RESÍDUOS	268,55	m2
80 - Projeto > ESTRUTURAS > ESTRUTURAS METÁLICAS > DE ESTRUTURA METÁLICA > #2.2.1.1 - PARA EDIFICAÇÃO	569,88	m2
35 - Elaboração de orçamento > ESTRUTURAS > ESTRUTURAS DE CONCRETO E ARGAMASSA ARMADA > #2.1.1 - DE ESTRUTURA DE CONCRETO ARMADO	268,55	m2
35 - Elaboração de orçamento > CONSTRUÇÃO CIVIL > EDIFICAÇÕES > DE EDIFICAÇÃO > #1.1.1.1 - DE ALVENARIA	268,55	m2
35 - Elaboração de orçamento > ELETROTÉCNICA > INSTALAÇÕES ELÉTRICAS > DE INSTALAÇÕES ELÉTRICAS EM BAIXA TENSÃO > #11.10.1.2 - PARA FINS COMERCIAIS	268,55	m2
35 - Elaboração de orçamento > CONSTRUÇÃO CIVIL > INSTALAÇÕES HIDROSSANITÁRIAS > #1.4.1 - DE SISTEMA DE ÁGUA POTÁVEL	268,55	m2
35 - Elaboração de orçamento > CONSTRUÇÃO CIVIL > INSTALAÇÕES HIDROSSANITÁRIAS > #1.4.2 - DE SISTEMA DE REDES DE ÁGUAS PLUVIAIS	268,55	m2

A autenticidade desta ART pode ser verificada em: <http://crea-pb.sitac.com.br/publico/>, com a chave: 7041Z

Impresso em: 17/11/2025 às 01:50:27 por: , ip: 177.86.181.136

sic.creapb.org.br

creapb@creapb.org.br

Tel: (83) 3533 2525

Fax:



CREA-PB
 Conselho Regional de Engenharia
 e Agronomia da Paraíba





Anotação de Responsabilidade Técnica - ART
Lei nº 6.496, de 7 de dezembro de 1977

CREA-PB

ART OBRA / SERVIÇO
Nº PB20250692028

Conselho Regional de Engenharia e Agronomia da Paraíba

INICIAL

35 - Elaboração de orçamento > CONSTRUÇÃO CIVIL > INSTALAÇÕES HIDROSSANITÁRIAS > #1.4.3 - DE INSTALAÇÃO DE SISTEMA DE ESGOTO SANITÁRIO	268,55	m2
35 - Elaboração de orçamento > ESTRUTURAS > ESTRUTURAS METÁLICAS > DE ESTRUTURA METÁLICA > #2.2.1.1 - PARA EDIFICAÇÃO	569,88	m2

Após a conclusão das atividades técnicas o profissional deve proceder a baixa desta ART

5. Observações

Projetos de Engenharia, Orçamentação e Especificações referente ao Contrato de Repasse nº 941676/2023 - Operação 1087021-41 que tem por finalidade ?Reforma e Ampliação do campo de futebol o Gilbertão no município de Serra Redonda - PB.

6. Declarações

- Declaro que estou cumprindo as regras de acessibilidade previstas nas normas técnicas da ABNT, na legislação específica e no decreto n. 5296/2004.

- Cláusula Compromissória: Qualquer conflito ou litígio originado do presente contrato, bem como sua interpretação ou execução, será resolvido por arbitragem, de acordo com a Lei no. 9.307, de 23 de setembro de 1996, por meio do Centro de Mediação e Arbitragem - CMA vinculado ao Crea-PB, nos termos do respectivo regulamento de arbitragem que, expressamente, as partes declaram concordar.

7. Entidade de Classe

SENGE-PB

8. Assinaturas

Declaro serem verdadeiras as informações acima

_____, _____ de _____ de _____

Local

data



Documento assinado eletronicamente
 com credenciais de login e senha

JOSÉ JOEBSON SILVA DE LIMA

RNP: 1619110504

Data: 17/11/2025 01:50:27

JOSÉ JOEBSON SILVA DE LIMA - CPF: 017.628.174-62
FRANCISCO BERNARDO DOS SANTOS:92783724472
SANTOS:92783724472

Assinado de forma digital por FRANCISCO
 BERNARDO DOS SANTOS:92783724472
 Dados: 2025.12.29 13:55:53 -03'00'

PREFEITURA MUNICIPAL DE SERRA REDONDA - CNPJ: 08.868.937/0001-95

9. Informações

* A ART é válida somente quando quitada, mediante apresentação do comprovante do pagamento ou conferência no site do Crea.

10. Valor

Valor da ART: **R\$ 103,03** Registrada em: **31/01/2025** Valor pago: **R\$ 103,03** Nosso Número: **4867987**

A autenticidade desta ART pode ser verificada em: <http://crea-pb.sitac.com.br/publico/>, com a chave: 7041Z
 Impresso em: 17/11/2025 às 01:50:27 por: , ip: 177.86.181.136





BDI: 24,63%

OBRA: REFORMA E AMPLIAÇÃO DO CAMPO DE FUTEBOL "O GILBERTÃO", EM SERRA REDONDA/PB

Bancos:
ORSE: SE 11/2024
SINAPI: PB 12/2024

Planilha Analítica de custo unitário de serviço

SINAPI(A)				95957 ARMADO, PARA EDIFICAÇÃO INSTITUCIONAL TÉRREA, FCK = 25 MPA. AF_01/2017	FUES - FUNDACOES E ESTRUTURAS	M3				3.011,96
Tipo	Banco	Código	Descrição		Classe/Tipo	Unidade	Quantidade	Preço	Total	
Insumo	SINAPI		CONCRETO USINADO BOMBEAVEL, CLASSE DE RESISTENCIA C25, BRITA 0 E 1, SLUMP = 100 +/- 20 MM, COM BOMBEAMENTO (DISPONIBILIZACAO DE BOMBA), SEM O LANÇAMENTO (NBR 8953)		Material	M3	1,103	582,00	641,94	
Composição Auxil	SINAPI		MONTAGEM E DESMONTAGEM DE FÔRMA DE PILARES RETANGULARES E ESTRUTURAS SIMILARES, PÉ-DIREITO SIMPLES, EM CHAPA DE MADEIRA COMPENSADA RESINADA, 2 UTILIZAÇÕES. AF_09/2020		FUES - FUNDACOES E ESTRUTURAS	M2	1,93	121,02	233,56	
Composição Auxil	SINAPI		MONTAGEM E DESMONTAGEM DE FÔRMA DE VIGA, ESCORAMENTO COM GARFO DE MADEIRA, PÉ-DIREITO SIMPLES, EM CHAPA DE MADEIRA COMPENSADA RESINADA, 2 UTILIZAÇÕES. AF_09/2020		FUES - FUNDACOES E ESTRUTURAS	M2	2,24	168,30	376,99	
Composição Auxil	SINAPI		MONTAGEM E DESMONTAGEM DE FÔRMA DE LAJE MACIÇA, PÉ-DIREITO SIMPLES, EM CHAPA DE MADEIRA COMPENSADA RESINADA, 2 UTILIZAÇÕES. AF_09/2020		FUES - FUNDACOES E ESTRUTURAS	M2	4,97	48,32	240,15	
Composição Auxil	SINAPI		ARMAÇÃO DE PILAR OU VIGA DE ESTRUTURA CONVENCIONAL DE CONCRETO ARMADO UTILIZANDO AÇO CA-60 DE 5,0 MM - MONTAGEM. AF_06/2022		FUES - FUNDACOES E ESTRUTURAS	KG	4,05	14,00	56,70	
Composição Auxil	SINAPI		ARMAÇÃO DE PILAR OU VIGA DE ESTRUTURA CONVENCIONAL DE CONCRETO ARMADO UTILIZANDO AÇO CA-50 DE 6,3 MM - MONTAGEM. AF_06/2022		FUES - FUNDACOES E ESTRUTURAS	KG	2,3	13,35	30,70	
Composição Auxil	SINAPI		ARMAÇÃO DE PILAR OU VIGA DE ESTRUTURA CONVENCIONAL DE CONCRETO ARMADO UTILIZANDO AÇO CA-50 DE 8,0 MM - MONTAGEM. AF_06/2022		FUES - FUNDACOES E ESTRUTURAS	KG	1,6	12,64	20,22	
Composição Auxil	SINAPI		ARMAÇÃO DE PILAR OU VIGA DE ESTRUTURA CONVENCIONAL DE CONCRETO ARMADO UTILIZANDO AÇO CA-50 DE 10,0 MM - MONTAGEM. AF_06/2022		FUES - FUNDACOES E ESTRUTURAS	KG	12,73	11,34	144,35	
Composição Auxil	SINAPI		ARMAÇÃO DE PILAR OU VIGA DE ESTRUTURA CONVENCIONAL DE CONCRETO ARMADO UTILIZANDO AÇO CA-50 DE 12,5 MM - MONTAGEM. AF_06/2022		FUES - FUNDACOES E ESTRUTURAS	KG	5,86	9,57	56,08	
Composição Auxil	SINAPI		ARMAÇÃO DE PILAR OU VIGA DE ESTRUTURA CONVENCIONAL DE CONCRETO ARMADO UTILIZANDO AÇO CA-50 DE 16,0 MM - MONTAGEM. AF_06/2022		FUES - FUNDACOES E ESTRUTURAS	KG	8,38	9,28	77,76	
Composição Auxil	SINAPI		ARMAÇÃO DE PILAR OU VIGA DE ESTRUTURA CONVENCIONAL DE CONCRETO ARMADO UTILIZANDO AÇO CA-50 DE 20,0 MM - MONTAGEM. AF_06/2022		FUES - FUNDACOES E ESTRUTURAS	KG	8,46	10,59	89,59	
Composição Auxil	SINAPI		ARMAÇÃO DE PILAR OU VIGA DE ESTRUTURA CONVENCIONAL DE CONCRETO ARMADO UTILIZANDO AÇO CA-50 DE 25,0 MM - MONTAGEM. AF_06/2022		FUES - FUNDACOES E ESTRUTURAS	KG	1,75	10,48	18,34	
Composição Auxil	SINAPI		ARMAÇÃO DE LAJE DE ESTRUTURA CONVENCIONAL DE CONCRETO ARMADO UTILIZANDO AÇO CA-60 DE 5,0 MM - MONTAGEM. AF_06/2022		FUES - FUNDACOES E ESTRUTURAS	KG	3,28	13,54	44,41	
Composição Auxil	SINAPI		ARMAÇÃO DE LAJE DE ESTRUTURA CONVENCIONAL DE CONCRETO ARMADO UTILIZANDO AÇO CA-50 DE 6,3 MM - MONTAGEM. AF_06/2022		FUES - FUNDACOES E ESTRUTURAS	KG	14,57	12,88	187,66	
Composição Auxil	SINAPI		ARMAÇÃO DE LAJE DE ESTRUTURA CONVENCIONAL DE CONCRETO ARMADO UTILIZANDO AÇO CA-50 DE 8,0 MM - MONTAGEM. AF_06/2022		FUES - FUNDACOES E ESTRUTURAS	KG	11,44	12,18	139,33	
Composição Auxil	SINAPI		ARMAÇÃO DE LAJE DE ESTRUTURA CONVENCIONAL DE CONCRETO ARMADO UTILIZANDO AÇO CA-50 DE 10,0 MM - MONTAGEM. AF_06/2022		FUES - FUNDACOES E ESTRUTURAS	KG	9,97	10,91	108,77	
Composição Auxil	SINAPI		ARMAÇÃO DE LAJE DE ESTRUTURA CONVENCIONAL DE CONCRETO ARMADO UTILIZANDO AÇO CA-50 DE 12,5 MM - MONTAGEM. AF_06/2022		FUES - FUNDACOES E ESTRUTURAS	KG	5,09	9,19	46,77	
Composição Auxil	SINAPI		FABRICAÇÃO, MONTAGEM E DESMONTAGEM DE FÔRMA PARA VIGA BALDRAME, EM MADEIRA SERRADA, E=25 MM, 2 UTILIZAÇÕES. AF_01/2024		FUES - FUNDACOES E ESTRUTURAS	M2	2,85	100,13	285,37	
Composição Auxil	SINAPI		ARMAÇÃO DE BLOCO UTILIZANDO AÇO CA-60 DE 5 MM - MONTAGEM. AF_01/2024		FUES - FUNDACOES E ESTRUTURAS	KG	1,07	19,30	20,65	
Composição Auxil	SINAPI		ARMAÇÃO DE BLOCO UTILIZANDO AÇO CA-50 DE 6,3 MM - MONTAGEM. AF_01/2024		FUES - FUNDACOES E ESTRUTURAS	KG	0,09	17,55	1,57	
Composição Auxil	SINAPI		ARMAÇÃO DE BLOCO UTILIZANDO AÇO CA-50 DE 8 MM - MONTAGEM. AF_01/2024		FUES - FUNDACOES E ESTRUTURAS	KG	2,85	15,96	45,48	
Composição Auxil	SINAPI		ARMAÇÃO DE BLOCO UTILIZANDO AÇO CA-50 DE 10 MM - MONTAGEM. AF_01/2024		FUES - FUNDACOES E ESTRUTURAS	KG	6,6	14,04	92,66	
Composição Auxil	SINAPI		ARMAÇÃO DE BLOCO, SAPATA ISOLADA, VIGA BALDRAME E SAPATA CORRIDA UTILIZANDO AÇO CA-50 DE 12,5 MM - MONTAGEM. AF_01/2024		FUES - FUNDACOES E ESTRUTURAS	KG	1,32	10,95	14,45	
Composição Auxil	SINAPI		104920 AF_01/2024		FUES - FUNDACOES E ESTRUTURAS	M3	1	38,46	38,46	
Composição Auxil	SINAPI		103673 LANÇAMENTO COM USO DE BOMBA, ADENSAMENTO E ACABAMENTO DE CONCRETO EM ESTRUTURAS. AF_02/2022		FUES - FUNDACOES E ESTRUTURAS	M3	1	38,46	38,46	

SINAPI				102364 GALVANIZADO, (MONTANTES COM DIAMETRO 2", TRAVESSAS E ESCORAS COM	URBA - URBANIZACAO	M2				192,05
Tipo	Banco	Código	Descrição		Classe/Tipo	Unidade	Quantidade	Preço	Total	
Insumo	SINAPI		7162 TELA DE ARAME GALVANIZADA QUADRANGULAR / LOSANGULAR, FIO 3,4 MM (10 BWG), MALHA 5 X 5 CM, H = 2 M		Material	M2	1,0203	57,95	59,12	
Insumo	SINAPI		7696 TUBO ACO GALVANIZADO COM COSTURA, CLASSE MEDIA, DN 2", E = *3,65* MM, PESO *5,10* KG/M (NBR 5580)		Material	M	0,6105	75,21	45,91	
Insumo	SINAPI		7698 TUBO ACO GALVANIZADO COM COSTURA, CLASSE MEDIA, DN 1.1/4", E = *3,25* MM, PESO *3,14* KG/M (NBR 5580)		Material	M	0,8701	44,89	39,05	
Insumo	SINAPI		11002 ELETRODO REVESTIDO AWS - E6013, DIAMETRO IGUAL A 2,50 MM		Material	KG	0,0025	25,62	0,06	
Insumo	SINAPI		43130 ARAME GALVANIZADO 12 BWG, D = 2,76 MM (0,048 KG/M) OU 14 BWG, D = 2,11 MM (0,026 KG/M)		Material	KG	0,0797	25,00	1,99	
Composição Auxil	SINAPI		88315 SERRALHEIRO COM ENCARGOS COMPLEMENTARES		SEDI - SERVICOS DIVERSOS	H	0,9774	25,04	24,47	
Composição Auxil	SINAPI		88316 SERVENTE COM ENCARGOS COMPLEMENTARES		SEDI - SERVICOS DIVERSOS	H	0,9774	20,17	19,71	
Composição Auxil	SINAPI		CONCRETO MAGRO PARA LASTRO, TRAÇO 1:4,5:4,5 (EM MASSA SECA DE CIMENTO/ AREIA MÉDIA/ BRITA 1) - PREPARO MECÂNICO COM BETONEIRA 400 L. AF_05/2021		FUES - FUNDACOES E ESTRUTURAS	M3	0,0045	388,01	1,74	

SINAPI				103323 9X19X39 CM (ESPESSURA 9 CM) E ARGAMASSA DE ASSENTAMENTO COM PREPARO	PARE - PAREDES/PAINAIS	M2				57,16
Tipo	Banco	Código	Descrição		Classe/Tipo	Unidade	Quantidade	Preço	Total	
Insumo	SINAPI		34557 TELA DE ACO SOLDADA GALVANIZADA/ZINCADA PARA ALVENARIA, FIO D = *1,20 A 1,70* MM, MALHA 15 X 15 MM, (C X L) *50 X 7,5* CM		Material	M	0,42	2,30	0,96	
Insumo	SINAPI		37395 PINO DE ACO COM FURO, HASTE = 27 MM (ACAO DIRETA)		Material	CENTO	0,005	44,28	0,22	
Insumo	SINAPI		37592 BLOCO CERAMICO / TIJOLO VAZADO PARA ALVENARIA DE VEDACAO, FUROS NA VERTICAL DE 9 X 19 X 39 CM (L X A X C)		Material	UN	13,6	2,05	27,88	
Composição Auxil	SINAPI		ARGAMASSA TRAÇO 1:2:8 (EM VOLUME DE CIMENTO, CAL E AREIA MÉDIA ÚMIDA) PARA EMBOÇO/MASSA ÚNICA/ASSENTAMENTO DE ALVENARIA DE VEDAÇÃO, PREPARO MANUAL. AF_08/2019		SEDI - SERVICOS DIVERSOS	M3	0,0104	697,36	7,25	
Composição Auxil	SINAPI		88309 PEDREIRO COM ENCARGOS COMPLEMENTARES		SEDI - SERVICOS DIVERSOS	H	0,59	25,26	14,90	
Composição Auxil	SINAPI		88316 SERVENTE COM ENCARGOS COMPLEMENTARES		SEDI - SERVICOS DIVERSOS	H	0,295	20,17	5,95	

SINAPI				86934 SIFÃO TIPO FLEXÍVEL EM PVC, VÁLVULA EM PLÁSTICO CROMADO TIPO AMERICANA E	INHI - INSTALACOES HIDRO SANITARIAS	UN				344,48
Tipo	Banco	Código	Descrição		Classe/Tipo	Unidade	Quantidade	Preço	Total	
Composição Auxil	SINAPI		VÁLVULA EM PLÁSTICO CROMADO TIPO AMERICANA 3.1/2" X 1.1/2" SEM ADAPTADOR PARA PIA - FORNECIMENTO E INSTALAÇÃO. AF_01/2020		INHI - INSTALACOES HIDRO SANITARIAS	UN	1	25,14	25,14	
Composição Auxil	SINAPI		86883 SIFÃO DO TIPO FLEXÍVEL EM PVC 1 X 1.1/2 - FORNECIMENTO E INSTALAÇÃO. AF_01/2020		INHI - INSTALACOES HIDRO SANITARIAS	UN	1	11,48	11,48	
Composição Auxil	SINAPI		86894 BANCADA DE MÁRMORE SINTÉTICO, DE 120 X 60CM, COM CUBA INTEGRADA - FORNECIMENTO E INSTALAÇÃO. AF_01/2020		INHI - INSTALACOES HIDRO SANITARIAS	UN	1	212,54	212,54	
Composição Auxil	SINAPI		TORNEIRA CROMADA LONGA, DE PAREDE, 1/2" OU 3/4", PARA PIA DE COZINHA, PADRÃO POPULAR - FORNECIMENTO E INSTALAÇÃO. AF_01/2020		INHI - INSTALACOES HIDRO SANITARIAS	UN	1	95,32	95,32	

SINAPI				98108 COM BLOCOS DE CONCRETO, DIMENSÕES INTERNAS = 0,4X0,7 M, ALTURA INTERNA =	INHI - INSTALACOES HIDRO SANITARIAS	UN				459,39
Tipo	Banco	Código	Descrição		Classe/Tipo	Unidade	Quantidade	Preço	Total	
Insumo	SINAPI		650 BLOCO DE VEDACAO DE CONCRETO, 9 X 19 X 39 CM (CLASSE C - NBR 6136)		Material	UN	26,0438	3,00	78,13	
Insumo	SINAPI		2692 DESMOLDANTE PROTETOR PARA FORMAS DE MADEIRA, DE BASE OLEOSA EMULSIONADA EM AGUA		Material	L	0,0041	8,76	0,03	
Insumo	SINAPI		4491 PONTALETE *7,5 X 7,5* CM EM PINUS, MISTA OU EQUIVALENTE DA REGIAO - BRUTA		Material	M	0,0888	10,66	0,94	
Insumo	SINAPI		4517 SARRAFO *2,5 X 7,5* CM EM PINUS, MISTA OU EQUIVALENTE DA REGIAO - BRUTA		Material	M	0,1056	3,73	0,39	
Insumo	SINAPI		5069 PREGO DE ACO PÓLIDO COM CABECA 17 X 27 (2 1/2 X 11)		Material	KG	0,0094	20,74	0,19	
Insumo	SINAPI		6193 TABUA NAO APARELHADA *2,5 X 20* CM, EM MACARANDUBA/MASSARANDUBA, ANGELIM OU EQUIVALENTE DA REGIAO - BRUTA		Material	M	0,3312	16,84	5,57	
Composição Auxil	SINAPI		ARGAMASSA TRAÇO 1:4 (EM VOLUME DE CIMENTO E AREIA GROSSA ÚMIDA) PARA CHAPISCO CONVENCIONAL, PREPARO MECÂNICO COM BETONEIRA 400 L. AF_08/2019		SEDI - SERVICOS DIVERSOS	M3	0,0195	460,04	8,97	
Composição Auxil	SINAPI		88309 PEDREIRO COM ENCARGOS COMPLEMENTARES		SEDI - SERVICOS DIVERSOS	H	4,6356	25,26	117,09	
Composição Auxil	SINAPI		88316 SERVENTE COM ENCARGOS COMPLEMENTARES		SEDI - SERVICOS DIVERSOS	H	3,6423	20,17	73,46	
Composição Auxil	SINAPI		CONCRETO FCK = 20MPA, TRAÇO 1:2,7:3 (EM MASSA SECA DE CIMENTO/ AREIA MÉDIA/ BRITA 1) - PREPARO MECÂNICO COM BETONEIRA 600 L. AF_05/2021		FUES - FUNDACOES E ESTRUTURAS	M3	0,0502	452,31	22,70	
Composição Auxil	SINAPI		97733 PEÇA RETANGULAR PRÉ-MOLDADA, VOLUME DE CONCRETO DE ATÉ 10 LITROS, TAXA DE AÇO APROXIMADA DE 30KG/M³. AF_03/2024		FUES - FUNDACOES E ESTRUTURAS	M3	0,0112	3.089,97	34,60	
Composição Auxil	SINAPI		97734 PEÇA RETANGULAR PRÉ-MOLDADA, VOLUME DE CONCRETO DE 10 A 30 LITROS, TAXA DE AÇO APROXIMADA DE 30KG/M³. AF_03/2024		FUES - FUNDACOES E ESTRUTURAS	M3	0,0168	2.719,98	45,69	
Composição Auxil	SINAPI		ARGAMASSA TRAÇO 1:3 (EM VOLUME DE CIMENTO E AREIA MÉDIA ÚMIDA) COM ADIÇÃO DE IMPERMEABILIZANTE, PREPARO MECÂNICO COM BETONEIRA 400 L. AF_08/2019		SEDI - SERVICOS DIVERSOS	M3	0,0928	728,01	67,55	
Composição Auxil	SINAPI		101616 PREPARO DE FUNDO DE VALA COM LARGURA MENOR QUE 1,5 M (ACERTO DO SOLO NATURAL). AF_08/2020		MOVMT - MOVIMENTO DE TERRA	M2	0,7	5,84	4,08	

SINAPI				102623 TORNEIRA DE BÓIA) - FORNECIMENTO E INSTALAÇÃO. AF_06/2021	INHI - INSTALACOES HIDRO SANITARIAS	UN				825,89
Tipo	Banco	Código	Descrição		Classe/Tipo	Unidade	Quantidade	Preço	Total	
Composição Auxil	SINAPI		94489 REGISTRO DE ESFERA, PVC, SOLDÁVEL, COM VOLANTE, DN 25 MM - FORNECIMENTO E INSTALAÇÃO. AF_08/2021		INHI - INSTALACOES HIDRO SANITARIAS	UN	2	22,97	45,94	
Composição Auxil	SINAPI		94491 REGISTRO DE ESFERA, PVC, SOLDÁVEL, COM VOLANTE, DN 40 MM - FORNECIMENTO E INSTALAÇÃO. AF_08/2021		INHI - INSTALACOES HIDRO SANITARIAS	UN	1	45,96	45,96	
Composição Auxil	SINAPI		94648 TUBO, PVC, SOLDÁVEL, DE 25MM, INSTALADO EM RESERVAÇÃO PREDIAL DE ÁGUA - FORNECIMENTO E INSTALAÇÃO. AF_04/2024		INHI - INSTALACOES HIDRO SANITARIAS	M	1,8	6,38	11,48	
Composição Auxil	SINAPI		94650 TUBO, PVC, SOLDÁVEL, DE 40MM, INSTALADO EM RESERVAÇÃO PREDIAL DE ÁGUA - FORNECIMENTO E INSTALAÇÃO. AF_04/2024		INHI - INSTALACOES HIDRO SANITARIAS	M	0,95	18,25	17,33	

Composição Auxil SINAPI			JOELHO 90 GRAUS COM BUCHA DE LATÃO, PVC, SOLDÁVEL, DN 25 MM X 3/4", INSTALADO EM RESERVAÇÃO PREDIAL DE ÁGUA - FORNECIMENTO E INSTALAÇÃO. AF_04/2024	INHI - INSTALACOES HIDRO SANITARIAS	UN	2	5,39	10,78
Composição Auxil SINAPI			JOELHO 90 GRAUS, PVC, SOLDÁVEL, DN 40 MM INSTALADO EM RESERVAÇÃO PREDIAL DE ÁGUA - FORNECIMENTO E INSTALAÇÃO. AF_04/2024	INHI - INSTALACOES HIDRO SANITARIAS	UN	1	11,73	11,73
Composição Auxil SINAPI			94688 TÊ, PVC, SOLDÁVEL, DN 25 MM INSTALADO EM RESERVAÇÃO PREDIAL DE ÁGUA - FORNECIMENTO E INSTALAÇÃO. AF_04/2024	INHI - INSTALACOES HIDRO SANITARIAS	UN	1	5,81	5,81
Composição Auxil SINAPI			94692 TÊ, PVC, SOLDÁVEL, DN 40 MM INSTALADO EM RESERVAÇÃO PREDIAL DE ÁGUA - FORNECIMENTO E INSTALAÇÃO. AF_04/2024	INHI - INSTALACOES HIDRO SANITARIAS	UN	1	17,20	17,20
Composição Auxil SINAPI			ADAPTADOR COM FLANGE E ANEL DE VEDAÇÃO, PVC, SOLDÁVEL, DN 25 MM X 3/4", INSTALADO EM RESERVAÇÃO PREDIAL DE ÁGUA - FORNECIMENTO E INSTALAÇÃO. AF_04/2024	INHI - INSTALACOES HIDRO SANITARIAS	UN	3	18,56	55,68
Composição Auxil SINAPI			ADAPTADOR COM FLANGE E ANEL DE VEDAÇÃO, PVC, SOLDÁVEL, DN 40 MM X 1 1/4", INSTALADO EM RESERVAÇÃO PREDIAL DE ÁGUA - FORNECIMENTO E INSTALAÇÃO. AF_04/2024	INHI - INSTALACOES HIDRO SANITARIAS	UN	1	34,54	34,54
Composição Auxil SINAPI			94796 TORNEIRA DE BOIA PARA CAIXA D'ÁGUA, ROSCÁVEL, 3/4" - FORNECIMENTO E INSTALAÇÃO. AF_08/2021	INHI - INSTALACOES HIDRO SANITARIAS	UN	1	46,42	46,42
Composição Auxil SINAPI			102591 FURO EM CAIXA D'ÁGUA COM ESPESSURA DE 2 ATÉ 5 MM E DIÂMETRO DE 25 MM. AF_06/2021	INHI - INSTALACOES HIDRO SANITARIAS	UN	3	3,81	11,43
Composição Auxil SINAPI			102595 FURO EM CAIXA D'ÁGUA COM ESPESSURA DE 2 ATÉ 5 MM E DIÂMETRO DE 40 MM. AF_06/2021	INHI - INSTALACOES HIDRO SANITARIAS	UN	1	4,86	4,86
Composição Auxil SINAPI			102607 CAIXA D'ÁGUA EM POLIETILENO, 1000 LITROS - FORNECIMENTO E INSTALAÇÃO. AF_06/2021	INHI - INSTALACOES HIDRO SANITARIAS	UN	1	506,73	506,73

SINAPI				87905 CONCRETO DE FACHADA, COM COLHER DE PEDREIRO. ARGAMASSA TRAÇO 1:3 COM REVE - REVESTIMENTO E TRATAMENTO M2	7,36			
Tipo	Banco	Código	Descrição	Classe/Tipo	Unidade	Quantidade	Preço	Total
Composição Auxil SINAPI			ARGAMASSA TRAÇO 1:3 (EM VOLUME DE CIMENTO E AREIA GROSSA ÚMIDA) PARA CHAPISCO CONVENCIONAL, PREPARO MECÂNICO					
Composição Auxil SINAPI			87313 COM BETONEIRA 400 L. AF_08/2019	SEDI - SERVICOS DIVERSOS	M3	0,0037	503,03	1,86
Composição Auxil SINAPI			88309 PEDREIRO COM ENCARGOS COMPLEMENTARES	SEDI - SERVICOS DIVERSOS	H	0,1724	25,26	4,35
Composição Auxil SINAPI			88316 SERVENTE COM ENCARGOS COMPLEMENTARES	SEDI - SERVICOS DIVERSOS	H	0,0575	20,17	1,15

SINAPI				87908 CONCRETO DE FACHADA, COM EQUIPAMENTO DE PROJEÇÃO. ARGAMASSA TRAÇO REVE - REVESTIMENTO E TRATAMENTO M2	5,82			
Tipo	Banco	Código	Descrição	Classe/Tipo	Unidade	Quantidade	Preço	Total
Composição Auxil SINAPI			ARGAMASSA TRAÇO 1:3 (EM VOLUME DE CIMENTO E AREIA GROSSA ÚMIDA) PARA CHAPISCO CONVENCIONAL, PREPARO MECÂNICO					
Composição Auxil SINAPI			87313 COM BETONEIRA 400 L. AF_08/2019	SEDI - SERVICOS DIVERSOS	M3	0,0037	503,03	1,86
Composição Auxil SINAPI			88309 PEDREIRO COM ENCARGOS COMPLEMENTARES	SEDI - SERVICOS DIVERSOS	H	0,0955	25,26	2,41
Composição Auxil SINAPI			88316 SERVENTE COM ENCARGOS COMPLEMENTARES	SEDI - SERVICOS DIVERSOS	H	0,0318	20,17	0,64
Composição Auxil SINAPI			PROJETOR PNEUMÁTICO DE ARGAMASSA PARA CHAPISCO E REBOCO COM RECIPIENTE ACOPLADO, TIPO CANEQUINHA, COM					
Composição Auxil SINAPI			90668 COMPRESSOR DE AR REBOCÁVEL VAZÃO 89 PCM E MOTOR DIESEL DE 20 CV - CHP DIURNO. AF_05/2023	CHOR - CUSTOS HORÁRIOS DE MÁQUINAS E EQUIPAMENTOS	CHP	0,0023	32,84	0,07
Composição Auxil SINAPI			PROJETOR PNEUMÁTICO DE ARGAMASSA PARA CHAPISCO E REBOCO COM RECIPIENTE ACOPLADO, TIPO CANEQUINHA, COM					
Composição Auxil SINAPI			90669 COMPRESSOR DE AR REBOCÁVEL VAZÃO 89 PCM E MOTOR DIESEL DE 20 CV - CHI DIURNO. AF_05/2023	CHOR - CUSTOS HORÁRIOS DE MÁQUINAS E EQUIPAMENTOS	CHI	0,0932	9,04	0,84

SINAPI				87878 COLHER DE PEDREIRO. ARGAMASSA TRAÇO 1:3 COM PREPARO MANUAL. REVE - REVESTIMENTO E TRATAMENTO M2	4,62			
Tipo	Banco	Código	Descrição	Classe/Tipo	Unidade	Quantidade	Preço	Total
Composição Auxil SINAPI			ARGAMASSA TRAÇO 1:3 (EM VOLUME DE CIMENTO E AREIA GROSSA ÚMIDA) PARA CHAPISCO CONVENCIONAL, PREPARO MANUAL					
Composição Auxil SINAPI			87377 AF_08/2019	SEDI - SERVICOS DIVERSOS	M3	0,0037	646,66	2,39
Composição Auxil SINAPI			88309 PEDREIRO COM ENCARGOS COMPLEMENTARES	SEDI - SERVICOS DIVERSOS	H	0,0681	25,26	1,72
Composição Auxil SINAPI			88316 SERVENTE COM ENCARGOS COMPLEMENTARES	SEDI - SERVICOS DIVERSOS	H	0,0255	20,17	0,51

SINAPI				100860 INSTALAÇÃO. AF_01/2020	INHI - INSTALACOES HIDRO SANITARIAS UN	103,67		
Tipo	Banco	Código	Descrição	Classe/Tipo	Unidade	Quantidade	Preço	Total
Insumo	SINAPI		1368 CHUVEIRO COMUM EM PLASTICO BRANCO, COM CANO, 3 TEMPERATURAS, 5500 W (110/220 V)	Material	UN	1	90,00	90,00
Insumo	SINAPI		3146 FITA VEDA ROSCA EM ROLOS DE 18 MM X 10 M (L X C)	Material	UN	0,021	2,00	0,04
Composição Auxil SINAPI			88267 ENCANADOR OU BOMBEIRO HIDRÁULICO COM ENCARGOS COMPLEMENTARES	SEDI - SERVICOS DIVERSOS	H	0,4467	24,19	10,80
Composição Auxil SINAPI			88316 SERVENTE COM ENCARGOS COMPLEMENTARES	SEDI - SERVICOS DIVERSOS	H	0,1407	20,17	2,83

SINAPI				99855 AF_04/2019_PS	ESQV - M	104,76		
Tipo	Banco	Código	Descrição	Classe/Tipo	Unidade	Quantidade	Preço	Total
Insumo	SINAPI		7568 PHILLIPS	Material	UN	3,273	0,61	1,99
Insumo	SINAPI		11002 ELETRODO REVESTIDO AWS - E6013, DIAMETRO IGUAL A 2,50 MM	Material	KG	0,004	25,62	0,10
Insumo	SINAPI		11033 SUPORTE PARA CALHA DE 150 MM EM ACO GALVANIZADO	Material	UN	1,091	8,27	9,02
Insumo	SINAPI		21012 TUBO ACO GALVANIZADO COM COSTURA, CLASSE LEVE, DN 40 MM (1 1/2"), E = 3,00 MM, *3,48* KG/M (NBR 5580)	Material	M	1,029	52,10	53,61
Composição Auxil SINAPI			88251 AUXILIAR DE SERRALHEIRO COM ENCARGOS COMPLEMENTARES	SEDI - SERVICOS DIVERSOS	H	0,778	20,97	16,31
Composição Auxil SINAPI			88315 SERRALHEIRO COM ENCARGOS COMPLEMENTARES	SEDI - SERVICOS DIVERSOS	H	0,948	25,04	23,73

SINAPI				89811 ELÁSTICA, FORNECIDO E INSTALADO EM PRUMADA DE ESGOTO SANITÁRIO OU	INHI - INSTALACOES HIDRO SANITARIAS UN	41,22		
Tipo	Banco	Código	Descrição	Classe/Tipo	Unidade	Quantidade	Preço	Total
Insumo	SINAPI		301 ANEL BORRACHA PARA TUBO ESGOTO PREDIAL, DN 100 MM (NBR 5688)	Material	UN	2	3,33	6,66
Insumo	SINAPI		1966 CURVA PVC CURTA 90 GRAUS, DN 100 MM, PARA ESGOTO PREDIAL	Material	UN	1	22,51	22,51
Insumo	SINAPI		PASTA LUBRIFICANTE PARA TUBOS E CONEXOES COM JUNTA ELASTICA, EMBALAGEM DE *400* GR (USO EM PVC, ACO, POLIETILENO E					
Insumo	SINAPI		20078 OUTROS)	Material	UN	0,115	20,64	2,37
Composição Auxil SINAPI			88248 AUXILIAR DE ENCANADOR OU BOMBEIRO HIDRÁULICO COM ENCARGOS COMPLEMENTARES	SEDI - SERVICOS DIVERSOS	H	0,2172	20,40	4,43
Composição Auxil SINAPI			88267 ENCANADOR OU BOMBEIRO HIDRÁULICO COM ENCARGOS COMPLEMENTARES	SEDI - SERVICOS DIVERSOS	H	0,2172	24,19	5,25

ORSE(A)				190 ferragens	ORSE-SE - CLASSE ORSE-SE m2	580,81		
Tipo	Banco	Código	Descrição	Classe/Tipo	Unidade	Quantidade	Preço	Total
Insumo	ORSE		2511 Perfil Aço Inox, Cantoneira abas iguais - 1" x 1/8" (1,19kg/m)	Material	m	2,66	13,42	35,69
Insumo	ORSE		2523 Granito bege ipanema polido e=2cm	Material	m2	1	444,22	444,22
Insumo	SINAPI		4750 PEDREIRO (HORISTA)	Mão de Obra	H	2,4	19,57	46,96
Insumo	SINAPI		6111 SERVENTE DE OBRAS (HORISTA)	Mão de Obra	H	2,4	14,72	35,32
Composição Auxil ORSE			10549 Encargos Complementares - Servente	ORSE-SE - CLASSE ORSE-SE	h	2,4	3,93	9,43
Composição Auxil ORSE			10550 Encargos Complementares - Pedreiro	ORSE-SE - CLASSE ORSE-SE	h	2,4	3,83	9,19

SINAPI				87795 MECÂNICO E APLICAÇÃO COM EQUIPAMENTO DE MISTURA E PROJEÇÃO DE 1,5 M3/H	REVE - REVESTIMENTO E TRATAMENTO M2	70,93		
Tipo	Banco	Código	Descrição	Classe/Tipo	Unidade	Quantidade	Preço	Total
Insumo	SINAPI		37411 TELA DE ACO SOLDADA GALVANIZADA/ZINCADA PARA ALVENARIA, FIO D = *1,24 MM, MALHA 25 X 25 MM	Material	M2	0,1581	16,82	2,65
Composição Auxil SINAPI			87407 ARGAMASSA INDUSTRIALIZADA PARA REVESTIMENTOS, MISTURA E PROJEÇÃO DE 1,5 M³/H DE ARGAMASSA. AF_08/2019	SEDI - SERVICOS DIVERSOS	M3	0,0293	1.753,95	51,39
Composição Auxil SINAPI			88309 PEDREIRO COM ENCARGOS COMPLEMENTARES	SEDI - SERVICOS DIVERSOS	H	0,372	25,26	9,39
Composição Auxil SINAPI			88316 SERVENTE COM ENCARGOS COMPLEMENTARES	SEDI - SERVICOS DIVERSOS	H	0,372	20,17	7,50

SINAPI				104257 COM BETONEIRA 400 L, APLICADA MANUALMENTE EM SUPERFÍCIES EXTERNAS DA	REVE - REVESTIMENTO E TRATAMENTO M2	84,12		
Tipo	Banco	Código	Descrição	Classe/Tipo	Unidade	Quantidade	Preço	Total
Composição Auxil SINAPI			ARGAMASSA TRAÇO 1:2:8 (EM VOLUME DE CIMENTO, CAL E AREIA MÉDIA ÚMIDA) PARA EMBOÇO/MASSA ÚNICA/ASSENTAMENTO DE					
Composição Auxil SINAPI			87292 ALVENARIA DE VEDAÇÃO, PREPARO MECÂNICO COM BETONEIRA 400 L. AF_08/2019	SEDI - SERVICOS DIVERSOS	M3	0,0493	559,40	27,57
Composição Auxil SINAPI			88309 PEDREIRO COM ENCARGOS COMPLEMENTARES	SEDI - SERVICOS DIVERSOS	H	1,245	25,26	31,44
Composição Auxil SINAPI			88316 SERVENTE COM ENCARGOS COMPLEMENTARES	SEDI - SERVICOS DIVERSOS	H	1,245	20,17	25,11

SINAPI				93358 ESCAVAÇÃO MANUAL DE VALA. AF_09/2024	MOVT - MOVIMENTO DE TERRA M3	79,78		
Tipo	Banco	Código	Descrição	Classe/Tipo	Unidade	Quantidade	Preço	Total
Composição Auxil SINAPI			88316 SERVENTE COM ENCARGOS COMPLEMENTARES	SEDI - SERVICOS DIVERSOS	H	3,9557667	20,17	79,78

SINAPI				103689 ESTRUTURA DE MADEIRA. AF_03/2022_PS	PAVI - PAVIMENTACAO M2	461,25		
Tipo	Banco	Código	Descrição	Classe/Tipo	Unidade	Quantidade	Preço	Total
Insumo	SINAPI		4509 SARRAFO *2,5 X 10* CM EM PINUS, MISTA OU EQUIVALENTE DA REGIAO - BRUTA	Material	M	3,2083	5,41	17,35
Insumo	SINAPI		PLACA DE OBRA (PARA CONSTRUCAO CIVIL) EM CHAPA GALVANIZADA *N. 22*, ADESIVADA, DE *2,4 X 1,2* M (SEM POSTES PARA					
Insumo	SINAPI		4813 FIXACAO)	Material	M2	1	400,00	400,00
Insumo	SINAPI		5065 PREGO DE ACO POLIDO COM CABECA 10 X 10 (7/8 X 17)	Material	KG	0,0113	38,70	0,43
Insumo	SINAPI		5069 PREGO DE ACO POLIDO COM CABECA 17 X 27 (2 1/2 X 11)	Material	KG	0,0132	20,74	0,27
Composição Auxil SINAPI			88262 CARPINTEIRO DE FORMAS COM ENCARGOS COMPLEMENTARES	SEDI - SERVICOS DIVERSOS	H	0,3729	24,68	9,20
Composição Auxil SINAPI			88316 SERVENTE COM ENCARGOS COMPLEMENTARES	SEDI - SERVICOS DIVERSOS	H	1,1186	20,17	22,56
Composição Auxil SINAPI			102234 PINTURA IMUNIZANTE PARA MADEIRA, 2 DEMÃOS. AF_01/2021	PINT - PINTURAS	M2	0,5	22,88	11,44

SINAPI				98557 AF_09/2023	IMPE - IMPERMEABILIZACOES E M2	46,12		
Tipo	Banco	Código	Descrição	Classe/Tipo	Unidade	Quantidade	Preço	Total
Insumo	SINAPI		MANTA LIQUIDA DE BASE ASFALTICA MODIFICADA COM A ADICAO DE ELASTOMEROS DILUIDOS EM SOLVENTE ORGANICO, APLICACAO A					
Insumo	SINAPI		626 FRIO (MEMBRANA DE EMULSAO ASFALTICA PARA IMPERMEABILIZACAO FLEXIVEL)	Material	KG	1,5	22,16	33,24
Composição Auxil SINAPI			88243 AJUDANTE ESPECIALIZADO COM ENCARGOS COMPLEMENTARES	SEDI - SERVICOS DIVERSOS	H	0,0969	21,05	2,03

Composição Auxil SINAPI	88270 IMPERMEABILIZADOR COM ENCARGOS COMPLEMENTARES	SEDI - SERVICOS DIVERSOS	H	0,4299	25,26	10,85
-------------------------	---	--------------------------	---	--------	-------	-------

SINAPI		101964 CERÂMICA, VIGOTA CONVENCIONAL, ALTURA TOTAL DA LAJE (ENCHIMENTO+CAPA) =	FUES - FUNDACOES E ESTRUTURAS	M2	162,36			
Tipo	Banco	Código	Descrição	Classe/Tipo	Unidade	Quantidade	Preço	Total
Insumo	SINAPI		LAJE PRE-MOLDADA CONVENCIONAL (LAJOTAS + VIGOTAS) PARA FORRO, UNIDIRECIONAL, SOBRECARGA DE 100 KG/M2, VAO ATE 4,00 3736 M (SEM COLOCACAO)	Material	M2	1	47,00	47,00
Insumo	SINAPI		6193 TABUA NAO APARELHADA *2,5 X 20* CM, EM MACARANDUBA/MASSARANDUBA, ANGELIM OU EQUIVALENTE DA REGIAO - BRUTA	Material	M	1,87	16,84	31,49
Insumo	SINAPI		40304 PREGO DE ACO POLIDO COM CABECA DUPLA 17 X 27 (2 1/2 X 11)	Material	KG	0,04	25,11	1,00
Composição Auxil SINAPI			88262 CARPINTEIRO DE FORMAS COM ENCARGOS COMPLEMENTARES	SEDI - SERVICOS DIVERSOS	H	0,501	24,68	12,36
Composição Auxil SINAPI			88316 SERVENTE COM ENCARGOS COMPLEMENTARES	SEDI - SERVICOS DIVERSOS	H	0,354	20,17	7,14
Composição Auxil SINAPI			92273 FABRICAÇÃO DE ESCORAS DO TIPO PONTALETE, EM MADEIRA, PARA PÉ-DIREITO SIMPLES. AF_09/2020	FUES - FUNDACOES E ESTRUTURAS	M	0,97	17,97	17,43
Composição Auxil SINAPI			92767 AF_06/2022 ARMAÇÃO DE LAJE DE ESTRUTURA CONVENCIONAL DE CONCRETO ARMADO UTILIZANDO AÇO CA-60 DE 4,2 MM - MONTAGEM.	FUES - FUNDACOES E ESTRUTURAS	KG	0,991	15,32	15,18
Composição Auxil SINAPI			103674 ACABAMENTO. AF_02/2022_PS CONCRETAGEM DE VIGAS E LAJES, FCK=25 MPA, PARA LAJES PREMOLDADAS COM USO DE BOMBA - LANÇAMENTO, ADENSAMENTO E	FUES - FUNDACOES E ESTRUTURAS	M3	0,044	699,16	30,76

ORSE(A)		4419 Mureta de alvenaria 1,50 x 0,60m	ORSE-SE - CLASSE ORSE-SE	un	211,42			
Tipo	Banco	Código	Descrição	Classe/Tipo	Unidade	Quantidade	Preço	Total
Composição Auxil ORSE			Alvenaria pedra calcária argamassada c/ cimento e areia traço t-4 (1:5) - 1 saco cimento 50kg / 5 padiolas areia dim. 0,35x0,45x0,23m - 91 Confeção mecânica e transporte	ORSE-SE - CLASSE ORSE-SE	m3	0,036	488,00	17,56
Composição Auxil ORSE			96 Concreto simples usinado fck=15mpa, bombeado, lançado e adensado em superestrutura	ORSE-SE - CLASSE ORSE-SE	m3	0,006	570,34	3,42
Composição Auxil ORSE			115 Forma plana para estruturas, em compensado resinado de 12mm, 02 usos, inclusive escoramento - Rev 02_04/2022	ORSE-SE - CLASSE ORSE-SE	m2	0,26	128,39	33,38
Composição Auxil ORSE			Aço CA - 50 Ø 6,3 a 12,5mm, inclusive corte, dobragem, montagem e colocacao de ferragens nas formas, para superestruturas e 140 fundações - R1	ORSE-SE - CLASSE ORSE-SE	kg	0,48	13,41	6,43
Composição Auxil ORSE			160 Alvenaria bloco concreto vedação 9x19x39cm, e= 0,09m, com argamassa traço t5 - 1:2:8 (cimento/cal/areia), junta de 1,0cm - Rev.06	ORSE-SE - CLASSE ORSE-SE	m2	0,9	73,43	66,08
Composição Auxil ORSE			2497 Escavação manual de vala ou cava em material de 1ª categoria, profundidade até 1,50m	ORSE-SE - CLASSE ORSE-SE	m3	0,024	55,95	1,34
Composição Auxil ORSE			3310 Chapisco em parede com argamassa traço t1 - 1:3 (cimento / areia) - Revisado 08/2015	ORSE-SE - CLASSE ORSE-SE	m2	1,8	6,88	12,38
Composição Auxil ORSE			3316 Reboco ou emboço externo, de parede, com argamassa traço t5 - 1:2:8 (cimento / cal / areia), espessura 2,5 cm	ORSE-SE - CLASSE ORSE-SE	m2	1,8	39,35	70,83

SINAPI		102513 ADESIVA E APLICAÇÃO COM ROLO. AF_05/2021	PINT - PINTURAS	M2	43,87			
Tipo	Banco	Código	Descrição	Classe/Tipo	Unidade	Quantidade	Preço	Total
Insumo	SINAPI		7348 TINTA ACRILICA PREMIUM PARA PISO	Material	L	0,427	19,88	8,48
Insumo	SINAPI		12815 FITA CREPE ROLO DE 25 MM X 50 M	Material	UN	0,23	8,46	1,94
Composição Auxil SINAPI			88310 PINTOR COM ENCARGOS COMPLEMENTARES	SEDI - SERVICOS DIVERSOS	H	0,96	26,45	25,39
Composição Auxil SINAPI			88316 SERVENTE COM ENCARGOS COMPLEMENTARES	SEDI - SERVICOS DIVERSOS	H	0,4	20,17	8,06

SINAPI		104641 DEMÃOS. AF_04/2023	PINT - PINTURAS	M2	8,71			
Tipo	Banco	Código	Descrição	Classe/Tipo	Unidade	Quantidade	Preço	Total
Insumo	SINAPI		35693 TINTA LATEX ACRILICA ECONOMICA, COR BRANCA	Material	L	0,2678	12,37	3,31
Composição Auxil SINAPI			88310 PINTOR COM ENCARGOS COMPLEMENTARES	SEDI - SERVICOS DIVERSOS	H	0,1631	26,45	4,31
Composição Auxil SINAPI			88316 SERVENTE COM ENCARGOS COMPLEMENTARES	SEDI - SERVICOS DIVERSOS	H	0,0544	20,17	1,09

SINAPI		104642 DEMÃOS. AF_04/2023	PINT - PINTURAS	M2	9,99			
Tipo	Banco	Código	Descrição	Classe/Tipo	Unidade	Quantidade	Preço	Total
Insumo	SINAPI		35692 TINTA LATEX ACRILICA STANDARD, COR BRANCA	Material	L	0,2367	19,40	4,59
Composição Auxil SINAPI			88310 PINTOR COM ENCARGOS COMPLEMENTARES	SEDI - SERVICOS DIVERSOS	H	0,1631	26,45	4,31
Composição Auxil SINAPI			88316 SERVENTE COM ENCARGOS COMPLEMENTARES	SEDI - SERVICOS DIVERSOS	H	0,0544	20,17	1,09

SINAPI(A)		89957 PVC, DN 25 MM, INSTALADO EM RAMAL DE ÁGUA, INCLUSOS RASGO E	INHI - INSTALACOES HIDRO SANITARIAS	UN	125,65			
Tipo	Banco	Código	Descrição	Classe/Tipo	Unidade	Quantidade	Preço	Total
Composição Auxil SINAPI			89356 TUBO, PVC, SOLDÁVEL, DE 25MM, INSTALADO EM RAMAL OU SUB-RAMAL DE ÁGUA - FORNECIMENTO E INSTALAÇÃO. AF_06/2022	INHI - INSTALACOES HIDRO SANITARIAS	M	2,14	21,44	45,88
Composição Auxil SINAPI			JOELHO 90 GRAUS, PVC, SOLDÁVEL, DN 25MM, INSTALADO EM RAMAL OU SUB-RAMAL DE ÁGUA - FORNECIMENTO E INSTALAÇÃO. AF_06/2022	INHI - INSTALACOES HIDRO SANITARIAS	UN	1,18	8,35	9,85
Composição Auxil SINAPI			89362 JOELHO 90 GRAUS COM BUCHA DE LATÃO, PVC, SOLDÁVEL, DN 25MM, X 3/4 INSTALADO EM RAMAL OU SUB-RAMAL DE ÁGUA - FORNECIMENTO E INSTALAÇÃO. AF_06/2022	INHI - INSTALACOES HIDRO SANITARIAS	UN	1	15,04	15,04
Composição Auxil SINAPI			89395 TE, PVC, SOLDÁVEL, DN 25MM, INSTALADO EM RAMAL OU SUB-RAMAL DE ÁGUA - FORNECIMENTO E INSTALAÇÃO. AF_06/2022	INHI - INSTALACOES HIDRO SANITARIAS	UN	0,89	11,52	10,25
Composição Auxil SINAPI			RASGO LINEAR MANUAL EM ALVENARIA, PARA RAMAIS/DISTRIBUIÇÃO DE INSTALAÇÕES HIDRÁULICAS, DIÂMETROS MENORES OU IGUAIS A 40 MM. AF_09/2023	INHI - INSTALACOES HIDRO SANITARIAS	M	2,14	7,01	15,00
Composição Auxil SINAPI			CHUMBAMENTO LINEAR EM ALVENARIA PARA RAMAIS/DISTRIBUIÇÃO DE INSTALAÇÕES HIDRÁULICAS COM DIÂMETROS MENORES OU IGUAIS A 40 MM. AF_09/2023	INHI - INSTALACOES HIDRO SANITARIAS	M	2,14	13,85	29,63

SINAPI(A)		74100/1 PORTAO DE FERRO COM VARA 1/2", COM REQUADRO	ESQV -	M2	666,90			
Tipo	Banco	Código	Descrição	Classe/Tipo	Unidade	Quantidade	Preço	Total
Insumo	SINAPI		367 AREIA GROSSA - POSTO JAZIDA/FORNECEDOR (RETIRADO NA JAZIDA, SEM TRANSPORTE)	Material	M3	0,061	136,76	8,34
Insumo	SINAPI		1379 CIMENTO PORTLAND COMPOSTO CP II-32	Material	KG	4,83	0,70	3,38
Insumo	SINAPI		PORTAO DE ABRIR / GIRO, EM GRADIL DE METALON REDONDO DE 3/4" VERTICAL, COM REQUADRO, ACABAMENTO NATURAL - 4948 COMPLETO	Material	M2	1	587,04	587,04
Composição Auxil SINAPI			88309 PEDREIRO COM ENCARGOS COMPLEMENTARES	SEDI - SERVICOS DIVERSOS	H	1,5	25,26	37,89
Composição Auxil SINAPI			88316 SERVENTE COM ENCARGOS COMPLEMENTARES	SEDI - SERVICOS DIVERSOS	H	1,5	20,17	30,25

ORSE(A)		8703 1/2" a cada 10cm	ORSE-SE - CLASSE ORSE-SE	m2	742,12			
Tipo	Banco	Código	Descrição	Classe/Tipo	Unidade	Quantidade	Preço	Total
Insumo	SINAPI		4750 PEDREIRO (HORISTA)	Mão de Obra	H	1	19,57	19,57
Insumo	SINAPI		6110 SERRALHEIRO (HORISTA)	Mão de Obra	H	2	19,57	39,14
Insumo	SINAPI		6111 SERVENTE DE OBRAS (HORISTA)	Mão de Obra	H	0,5	14,72	7,36
Insumo	SINAPI		6160 SOLDADOR (HORISTA)	Mão de Obra	H	2	19,33	38,66
Insumo	SINAPI		10997 ELETRODO REVESTIDO AWS - E7018, DIAMETRO IGUAL A 4,00 MM	Material	KG	0,42	26,68	11,20
Insumo	SINAPI		21012 TUBO ACO GALVANIZADO COM COSTURA, CLASSE LEVE, DN 40 MM (1 1/2"), E = 3,00 MM, *3,48* KG/M (NBR 5580)	Material	M	9	52,10	468,90
Insumo	SINAPI		21013 TUBO ACO GALVANIZADO COM COSTURA, CLASSE LEVE, DN 50 MM (2"), E = 3,00 MM, *4,40* KG/M (NBR 5580)	Material	M	1,98	67,99	134,62
Composição Auxil ORSE			10549 Encargos Complementares - Servente	ORSE-SE - CLASSE ORSE-SE	h	0,5	3,93	1,96
Composição Auxil ORSE			10550 Encargos Complementares - Pedreiro	ORSE-SE - CLASSE ORSE-SE	h	1	3,83	3,83
Composição Auxil ORSE			10594 Encargos Complementares - Serralheiro ou Operador de Equipamento Leve	ORSE-SE - CLASSE ORSE-SE	h	2	3,75	7,50
Composição Auxil ORSE			10603 Encargos Complementares - Soldador	ORSE-SE - CLASSE ORSE-SE	h	2	4,52	9,04
Composição Auxil ORSE			12032 Argamassa cal e areia traço 1:4 - Confeção mecânica e transporte	ORSE-SE - CLASSE ORSE-SE	m3	0,0008	435,32	0,34

SINAPI		105003 EXISTENTE COM LARGURA MAIOR OU IGUAL À 3,00 M, FCK 25MPA, COM PISO	URBA - URBANIZACAO	UN	1.038,37			
Tipo	Banco	Código	Descrição	Classe/Tipo	Unidade	Quantidade	Preço	Total
Insumo	SINAPI		4509 SARRAFO *2,5 X 10* CM EM PINUS, MISTA OU EQUIVALENTE DA REGIAO - BRUTA	Material	M	7,48	5,41	40,46
Insumo	SINAPI		4718 PEDRA BRITADA N. 2 (19 A 38 MM) POSTO PEDREIRA/FORNECEDOR, SEM FRETE	Material	M3	0,1998	95,00	18,98
Insumo	SINAPI		5068 PREGO DE ACO POLIDO COM CABECA 17 X 21 (2 X 11)	Material	KG	0,036696	20,34	0,74
Composição Auxil SINAPI			5795 MARTELETE OU ROMPEDOR PNEUMÁTICO MANUAL, 28 KG, COM SILENCIADOR - CHP DIURNO. AF_07/2016	CHOR - CUSTOS HORÁRIOS DE MÁQUINAS E EQUIPAMENTOS	CHP	0,9539216	20,45	19,50
Composição Auxil SINAPI			5952 MARTELETE OU ROMPEDOR PNEUMÁTICO MANUAL, 28 KG, COM SILENCIADOR - CHI DIURNO. AF_07/2016	CHOR - CUSTOS HORÁRIOS DE MÁQUINAS E EQUIPAMENTOS	CHI	5,2258834	18,27	95,47
Composição Auxil SINAPI			88309 PEDREIRO COM ENCARGOS COMPLEMENTARES	SEDI - SERVICOS DIVERSOS	H	2,325195	25,26	58,73
Composição Auxil SINAPI			88316 SERVENTE COM ENCARGOS COMPLEMENTARES	SEDI - SERVICOS DIVERSOS	H	17,011	20,17	343,11
Composição Auxil SINAPI			COMPRESSOR DE AR REBOCÁVEL, VAZÃO 89 PCM, PRESSÃO EFETIVA DE TRABALHO 102 PSI, MOTOR DIESEL, POTÊNCIA 20 CV - CHP DIURNO. AF_06/2015	CHOR - CUSTOS HORÁRIOS DE MÁQUINAS E EQUIPAMENTOS	CHP	0,9539216	32,76	31,25
Composição Auxil SINAPI			COMPRESSOR DE AR REBOCÁVEL, VAZÃO 89 PCM, PRESSÃO EFETIVA DE TRABALHO 102 PSI, MOTOR DIESEL, POTÊNCIA 20 CV - CHI DIURNO. AF_06/2015	CHOR - CUSTOS HORÁRIOS DE MÁQUINAS E EQUIPAMENTOS	CHI	5,2258834	9,00	47,03
Composição Auxil SINAPI			90965 CONCRETO FCK = 25MPA, TRAÇO 1:2:3:2,7 (EM MASSA SECA DE CIMENTO)/ AREIA MÉDIA/ BRITA 1) - PREPARO MECÂNICO COM	FUES - FUNDACOES E ESTRUTURAS	M3	0,6650246	479,91	319,15
Composição Auxil SINAPI			94955 BETONEIRA 400 L. AF_05/2021	PISO - PISOS	M2	0,48	133,23	63,95
Composição Auxil SINAPI			104658 PISO PODOTÁTIL DE ALERTA OU DIRECIONAL, DE CONCRETO, ASSENTADO SOBRE ARGAMASSA. AF_03/2024					

SINAPI		94210 RECOBRIMENTO LATERAL DE 1 1/4 DE ONDA PARA TELHADO COM INCLINAÇÃO	COBE - COBERTURA	M2	66,14			
Tipo	Banco	Código	Descrição	Classe/Tipo	Unidade	Quantidade	Preço	Total
Insumo	SINAPI		1607 CONJUNTO ARRUELAS DE VEDACAO 5/16" PARA TELHA FIBROCIMENTO (UMA ARRUELA METALICA E UMA ARRUELA PVC - CONICAS)	Material	CJ	1,26	0,30	0,37
Insumo	SINAPI		4302 PARAFUSO ZINCADO ROSCA SOBERBA, CABECA SEXTAVADA, 5/16" X 250 MM, PARA FIXACAO DE TELHA EM MADEIRA	Material	UN	1,26	4,51	5,68
Insumo	SINAPI		7194 TELHA DE FIBROCIMENTO ONDULADA E = 6 MM, DE 2,44 X 1,10 M (SEM AMIANTO)	Material	M2	1,357	39,33	53,37
Composição Auxil SINAPI			88316 SERVENTE COM ENCARGOS COMPLEMENTARES	SEDI - SERVICOS DIVERSOS	H	0,166	20,17	3,34
Composição Auxil SINAPI			88323 TELHADISTA COM ENCARGOS COMPLEMENTARES	SEDI - SERVICOS DIVERSOS	H	0,128	24,44	3,12

Composição Auxil SINAPI	93281	GUINCHO ELÉTRICO DE COLUNA, CAPACIDADE 400 KG, COM MOTO FREIO, MOTOR TRIFÁSICO DE 1,25 CV - CHP DIURNO. AF_03/2016	CHOR - CUSTOS HORÁRIOS DE MÁQUINAS E EQUIPAMENTOS	CHP	0,0053	21,66	0,11
Composição Auxil SINAPI	93282	GUINCHO ELÉTRICO DE COLUNA, CAPACIDADE 400 KG, COM MOTO FREIO, MOTOR TRIFÁSICO DE 1,25 CV - CHI DIURNO. AF_03/2016	CHOR - CUSTOS HORÁRIOS DE MÁQUINAS E EQUIPAMENTOS	CHI	0,0073	20,82	0,15

SINAPI 86914 FORNECIMENTO E INSTALAÇÃO. AF_01/2020				INHI - INSTALACOES HIDRO SANITARIAS UN				106,93
Tipo	Banco	Código	Descrição	Classe/Tipo	Unidade	Quantidade	Preço	Total
Insumo	SINAPI		3146 FITA VEDA ROSCA EM ROLOS DE 18 MM X 10 M (L X C)	Material	UN	0,021	2,00	0,04
			TORNEIRA METALICA CROMADA CANO CURTO, SEM BICO, SEM AREJADOR, DE PAREDE, PARA TANQUE E USO GERAL, 1/2" OU 3/4" (REF 13417 1143)	Material	UN	1	102,24	102,24
Composição Auxil SINAPI			88267 ENCANADOR OU BOMBEIRO HIDRÁULICO COM ENCARGOS COMPLEMENTARES	SEDI - SERVICOS DIVERSOS	H	0,1525	24,19	3,68
Composição Auxil SINAPI			88316 SERVENTE COM ENCARGOS COMPLEMENTARES	SEDI - SERVICOS DIVERSOS	H	0,0481	20,17	0,97

SINAPI 92543 PARA TELHA ONDULADA DE FIBROCIMENTO, METÁLICA, PLÁSTICA OU				COBE - COBERTURA M2				21,07
Tipo	Banco	Código	Descrição	Classe/Tipo	Unidade	Quantidade	Preço	Total
Insumo	SINAPI		4425 VIGA NAO APARELHADA *6 X 12* CM, EM MACARANDUBA/MASSARANDUBA, ANGELIM OU EQUIVALENTE DA REGIAO - BRUTA	Material	M	0,634	25,21	15,98
Insumo	SINAPI		40568 PREGO DE ACO POLIDO COM CABECA 22 X 48 (4 1/4 X 5)	Material	KG	0,03	20,50	0,61
Composição Auxil SINAPI			88239 AJUDANTE DE CARPINTEIRO COM ENCARGOS COMPLEMENTARES	SEDI - SERVICOS DIVERSOS	H	0,065	20,89	1,35
Composição Auxil SINAPI			88262 CARPINTEIRO DE FORMAS COM ENCARGOS COMPLEMENTARES	SEDI - SERVICOS DIVERSOS	H	0,118	24,68	2,91
Composição Auxil SINAPI			93281 GUINCHO ELÉTRICO DE COLUNA, CAPACIDADE 400 KG, COM MOTO FREIO, MOTOR TRIFÁSICO DE 1,25 CV - CHP DIURNO. AF_03/2016	CHOR - CUSTOS HORÁRIOS DE MÁQUINAS E EQUIPAMENTOS	CHP	0,0046	21,66	0,09
Composição Auxil SINAPI			93282 GUINCHO ELÉTRICO DE COLUNA, CAPACIDADE 400 KG, COM MOTO FREIO, MOTOR TRIFÁSICO DE 1,25 CV - CHI DIURNO. AF_03/2016	CHOR - CUSTOS HORÁRIOS DE MÁQUINAS E EQUIPAMENTOS	CHI	0,0064	20,82	0,13

SINAPI 104085 AF_06/2022				LIPR - LIGACOES PREDIAIS M				49,02
Tipo	Banco	Código	Descrição	Classe/Tipo	Unidade	Quantidade	Preço	Total
Insumo	SINAPI		20078 PASTA LUBRIFICANTE PARA TUBOS E CONEXOES COM JUNTA ELASTICA, EMBALAGEM DE *400* GR (USO EM PVC, ACO, POLIETILENO E OUTROS)	Material	UN	0,0298	20,64	0,61
Insumo	SINAPI		36365 TUBO COLETOR DE ESGOTO PVC, JEI, DN 100 MM (NBR 7362)	Material	M	1,05	38,75	40,68
Composição Auxil SINAPI			88246 ASSENTADOR DE TUBOS COM ENCARGOS COMPLEMENTARES	SEDI - SERVICOS DIVERSOS	H	0,3413	16,22	5,53
Composição Auxil SINAPI			88316 SERVENTE COM ENCARGOS COMPLEMENTARES	SEDI - SERVICOS DIVERSOS	H	0,1092	20,17	2,20

SINAPI 89402 ÁGUA - FORNECIMENTO E INSTALAÇÃO. AF_06/2022				INHI - INSTALACOES HIDRO SANITARIAS M				11,45
Tipo	Banco	Código	Descrição	Classe/Tipo	Unidade	Quantidade	Preço	Total
Insumo	SINAPI		9868 TUBO PVC, SOLDAVEL, DE 25 MM, AGUA FRIA (NBR-5648)	Material	M	1,0493	4,12	4,32
Insumo	SINAPI		38383 LIXA D'AGUA EM FOLHA, GRAO 100	Material	UN	0,037	2,06	0,07
Composição Auxil SINAPI			88248 AUXILIAR DE ENCANADOR OU BOMBEIRO HIDRÁULICO COM ENCARGOS COMPLEMENTARES	SEDI - SERVICOS DIVERSOS	H	0,1586	20,40	3,23
Composição Auxil SINAPI			88267 ENCANADOR OU BOMBEIRO HIDRÁULICO COM ENCARGOS COMPLEMENTARES	SEDI - SERVICOS DIVERSOS	H	0,1586	24,19	3,83

SINAPI 89447 FORNECIMENTO E INSTALAÇÃO. AF_06/2022				INHI - INSTALACOES HIDRO SANITARIAS M				10,36
Tipo	Banco	Código	Descrição	Classe/Tipo	Unidade	Quantidade	Preço	Total
Insumo	SINAPI		9869 TUBO PVC, SOLDAVEL, DE 32 MM, AGUA FRIA (NBR-5648)	Material	M	1,0493	8,89	9,32
Insumo	SINAPI		38383 LIXA D'AGUA EM FOLHA, GRAO 100	Material	UN	0,0055	2,06	0,01
Composição Auxil SINAPI			88248 AUXILIAR DE ENCANADOR OU BOMBEIRO HIDRÁULICO COM ENCARGOS COMPLEMENTARES	SEDI - SERVICOS DIVERSOS	H	0,0235	20,40	0,47
Composição Auxil SINAPI			88267 ENCANADOR OU BOMBEIRO HIDRÁULICO COM ENCARGOS COMPLEMENTARES	SEDI - SERVICOS DIVERSOS	H	0,0235	24,19	0,56

SINAPI 103979 ÁGUA - FORNECIMENTO E INSTALAÇÃO. AF_06/2022				INHI - INSTALACOES HIDRO SANITARIAS M				28,05
Tipo	Banco	Código	Descrição	Classe/Tipo	Unidade	Quantidade	Preço	Total
Insumo	SINAPI		9875 TUBO PVC, SOLDAVEL, DE 50 MM, AGUA FRIA (NBR-5648)	Material	M	1,0493	15,31	16,06
Insumo	SINAPI		38383 LIXA D'AGUA EM FOLHA, GRAO 100	Material	UN	0,0312	2,06	0,06
Composição Auxil SINAPI			88248 AUXILIAR DE ENCANADOR OU BOMBEIRO HIDRÁULICO COM ENCARGOS COMPLEMENTARES	SEDI - SERVICOS DIVERSOS	H	0,2677	20,40	5,46
Composição Auxil SINAPI			88267 ENCANADOR OU BOMBEIRO HIDRÁULICO COM ENCARGOS COMPLEMENTARES	SEDI - SERVICOS DIVERSOS	H	0,2677	24,19	6,47

SINAPI 86888 FORNECIMENTO E INSTALAÇÃO. AF_01/2020				INHI - INSTALACOES HIDRO SANITARIAS UN				496,66
Tipo	Banco	Código	Descrição	Classe/Tipo	Unidade	Quantidade	Preço	Total
Insumo	SINAPI		4384 PARAFUSO NIQUELADO COM ACABAMENTO CROMADO PARA FIXAR PECA SANITARIA, INCLUI PORCA CEGA, ARRUELA E BUCHA DE NYLON TAMANHO S-10	Material	UN	2	24,41	48,82
Insumo	SINAPI		6138 ANEL DE VEDACAO, PVC FLEXIVEL, 100 MM, PARA SAIDA DE BACIA / VASO SANITARIO	Material	UN	1	10,29	10,29
Insumo	SINAPI		10422 BACIA SANITARIA (VASO) COM CAIXA ACOPLADA, SIFAO APARENTE, DE LOUCA BRANCA (SEM ASSENTO)	Material	UN	1	400,94	400,94
Insumo	SINAPI		37329 REJUNTE EPOXI, QUALQUER COR	Material	KG	0,0881	101,41	8,93
Composição Auxil SINAPI			88267 ENCANADOR OU BOMBEIRO HIDRÁULICO COM ENCARGOS COMPLEMENTARES	SEDI - SERVICOS DIVERSOS	H	0,7791	24,19	18,84
Composição Auxil SINAPI			88316 SERVENTE COM ENCARGOS COMPLEMENTARES	SEDI - SERVICOS DIVERSOS	H	0,4384	20,17	8,84

SINAPI 95471 LOUÇA BRANCA SEM ASSENTO - FORNECIMENTO E INSTALAÇÃO. AF_01/2020				INHI - INSTALACOES HIDRO SANITARIAS UN				781,99
Tipo	Banco	Código	Descrição	Classe/Tipo	Unidade	Quantidade	Preço	Total
Insumo	SINAPI		4384 PARAFUSO NIQUELADO COM ACABAMENTO CROMADO PARA FIXAR PECA SANITARIA, INCLUI PORCA CEGA, ARRUELA E BUCHA DE NYLON TAMANHO S-10	Material	UN	2	24,41	48,82
Insumo	SINAPI		6138 ANEL DE VEDACAO, PVC FLEXIVEL, 100 MM, PARA SAIDA DE BACIA / VASO SANITARIO	Material	UN	1	10,29	10,29
Insumo	SINAPI		36520 BACIA SANITARIA (VASO) CONVENCIONAL PARA PCD, SEM FURO FRONTAL, DE LOUCA BRANCA (SEM ASSENTO)	Material	UN	1	674,82	674,82
Insumo	SINAPI		37329 REJUNTE EPOXI, QUALQUER COR	Material	KG	0,0881	101,41	8,93
Composição Auxil SINAPI			88267 ENCANADOR OU BOMBEIRO HIDRÁULICO COM ENCARGOS COMPLEMENTARES	SEDI - SERVICOS DIVERSOS	H	1,154	24,19	27,91
Composição Auxil SINAPI			88316 SERVENTE COM ENCARGOS COMPLEMENTARES	SEDI - SERVICOS DIVERSOS	H	0,5565	20,17	11,22

Total sem BDI 306.920,94
Total do BDI 75.579,06
Total 382.522,69

JOSE JOEBSON SILVA DE LIMA:01762817462
Assinado de forma digital por JOSE JOEBSON SILVA DE LIMA:01762817462
Dados: 2025.12.29 13:00:26 -03'00'

Engº. Civil José Joebson S. de Lima
Responsável Técnico
CREA-PB 161.911.050-4



PLE - Planilha de Levantamento de Eventos
Eventograma e Quantitativos

Grau de Sigilo
#PUBLICO

Nº OPERAÇÃO 1087021-41	Nº SICONV 941676	GIGOV GIGOV/JP	GESTOR ME	PROGRAMA Apoio a Implantacao e Modernizacao de	AÇÃO / MODALIDADE Apoio a Implantacao e Modernizacao de Infraestrutura para Esporte	DATA ASSINATURA 16/08/2023
PROponente / Tomador Prefeitura Municipal de Serra Redonda			Município / UF Serra Redonda/PB	Localidade / Endereço Serra Redonda/PB	Objeto Reforma e Ampliação do Campo de Futebol O Gilbertão no Município de Serra	
Nº CTEF	Empresa Executora	CNPJ	Objeto do CTEF Reforma e Ampliação do Campo de Futebol O Gilbertão no Município de Serra Redonda/PB			Início da Obra

Frentes de Obra:

Campo de Futebol O Gilbertão	1	2	3	4	5	6
	8,00					
	14,34					
	3,10					
	2,55					
	2,05					
	256,16					
	512,32					
	512,32					
	512,32					

Valor Total do Orçamento: R\$ 382.522,69

Nível	Item	Descrição	Unid.	Qtde.	Preço Unit. (R\$)	Preço Total (R\$)	Agrupador de Eventos
Meta	1	SERVIÇOS PRELIMINARES					
Serviço	1.1	FORNECIMENTO E INSTALAÇÃO DE PLACA DE OBRA COM CHAPA GALVANIZADA E ESTRUTURA DE MADEIRA. AF_03/2022_PS	M2	8,00	574,86	4.598,88	2-SERVIÇOS PRELIMINARES
Meta	2	ARQUIBANCADAS					
Serviço	2.1	ESCAVAÇÃO MANUAL DE VALA. AF_09/2024	M3	14,34	99,43	1.425,83	3-ARQUIBANCADAS - FUNDAÇÕES, SUPERESTRUTURA E ALVENARIAS
Serviço	2.2	(COMPOSIÇÃO REPRESENTATIVA) EXECUÇÃO DE ESTRUTURAS DE CONCRETO ARMADO, PARA EDIFICAÇÃO INSTITUCIONAL TÉRREA, FCK = 25 MPA. AF_01/2017	M3	3,10	3.753,81	11.636,81	3-ARQUIBANCADAS - FUNDAÇÕES, SUPERESTRUTURA E ALVENARIAS
Serviço	2.3	(COMPOSIÇÃO REPRESENTATIVA) EXECUÇÃO DE ESTRUTURAS DE CONCRETO ARMADO, PARA EDIFICAÇÃO INSTITUCIONAL TÉRREA, FCK = 25 MPA. AF_01/2017	M3	2,55	3.753,81	9.572,22	3-ARQUIBANCADAS - FUNDAÇÕES, SUPERESTRUTURA E ALVENARIAS
Serviço	2.4	(COMPOSIÇÃO REPRESENTATIVA) EXECUÇÃO DE ESTRUTURAS DE CONCRETO ARMADO, PARA EDIFICAÇÃO INSTITUCIONAL TÉRREA, FCK = 25 MPA. AF_01/2017	M3	2,05	3.753,81	7.695,31	3-ARQUIBANCADAS - FUNDAÇÕES, SUPERESTRUTURA E ALVENARIAS
Serviço	2.5	ALVENARIA DE VEDAÇÃO DE BLOCOS CERÂMICOS FURADOS NA VERTICAL DE 9X19X39 CM (ESPESSURA 9 CM) E ARGAMASSA DE ASSENTAMENTO COM PREPARO MANUAL. AF_12/2021	M2	256,16	71,24	18.248,84	3-ARQUIBANCADAS - FUNDAÇÕES, SUPERESTRUTURA E ALVENARIAS
Serviço	2.6	PINTURA LÁTEX ACRÍLICA ECONÔMICA, APLICAÇÃO MANUAL EM PAREDES, DUAS DEMÃOS. AF_04/2023	M2	512,32	10,86	5.563,80	4-ARQUIBANCADAS - REVESTIMENTOS E PINTURAS E ELEMENTOS AUXILIARES
Serviço	2.7	CHAPISCO APLICADO EM ALVENARIA (COM PRESENÇA DE VÃOS) E ESTRUTURAS DE CONCRETO DE FACHADA, COM COLHER DE PEDREIRO. ARGAMASSA TRAÇO 1:3 COM PREPARO EM BETONEIRA 400L. AF_10/2022	M2	512,32	9,17	4.697,97	4-ARQUIBANCADAS - REVESTIMENTOS E PINTURAS E ELEMENTOS AUXILIARES
Serviço	2.8	EMBOÇO OU MASSA ÚNICA EM ARGAMASSA INDUSTRIALIZADA, PREPARO MECÂNICO E APLICAÇÃO COM EQUIPAMENTO DE MISTURA E PROJEÇÃO DE 1.5 M3/H DE ARGAMASSA EM PANOS CEGOS DE FACHADA (SEM PRESENÇA DE VÃOS), ESPESSURA DE 25 MM. AF_08/2022	M2	512,32	88,40	45.289,09	4-ARQUIBANCADAS - REVESTIMENTOS E PINTURAS E ELEMENTOS AUXILIARES
Serviço	2.9	CORRIMÃO SIMPLES, DIÂMETRO EXTERNO = 1 1/2", EM AÇO GALVANIZADO. AF_04/2019_PS	M	30,80	130,56	4.021,25	4-ARQUIBANCADAS - REVESTIMENTOS E PINTURAS E ELEMENTOS AUXILIARES
Serviço	2.10	PINTURA DE SÍMBOLOS E TEXTOS COM TINTA ACRÍLICA, DEMARCAÇÃO COM FITA ADESIVA E APLICAÇÃO COM ROLO. AF_05/2021	M2	12,32	54,68	673,66	4-ARQUIBANCADAS - REVESTIMENTOS E PINTURAS E ELEMENTOS AUXILIARES

Frentes de Obra:

1	2	3	4	5	6					
						7	8	9	10	11
6,30										
166,14										
166,14										
166,14										
332,28										
166,14										
1,00										
6,20										
22,00										
4,38										
42,50										
42,50										
42,50										
124,20										

Valor Total do Orçamento: R\$ 382.522,69

Nível	Item	Descrição	Unid.	Qtde.	Preço Unit. (R\$)	Preço Total (R\$)	Agrupador de Eventos
Serviço	2.11	PORTAO DE FERRO COM VARA 1/2", COM REQUADRO	M2	6,30	831,16	5.236,31	4-ARQUIBANCADAS - REVESTIMENTOS E PINTURAS E ELEMENTOS AUXILIARES
Meta	3	ÁREA DE JOGO					
Serviço	3.1	CHAPISCO APLICADO EM ALVENARIAS E ESTRUTURAS DE CONCRETO INTERNAS, COM COLHER DE PEDREIRO. ARGAMASSA TRAÇO 1:3 COM PREPARO MANUAL. AF_10/2022	M2	166,14	5,76	956,97	5-ÁREA DE JOGO
Serviço	3.2	EMBOÇO OU MASSA ÚNICA EM ARGAMASSA TRAÇO 1:2:8, PREPARO MECÂNICO COM BETONEIRA 400 L, APLICADA MANUALMENTE EM SUPERFÍCIES EXTERNAS DA SACADA, ESPESSURA DE 45 MM, ACESSO POR ANDAIME, SEM USO DE TELA METÁLICA. AF_08/2022	M2	166,14	104,84	17.418,12	5-ÁREA DE JOGO
Serviço	3.3	PINTURA LÁTEX ACRÍLICA STANDARD, APLICAÇÃO MANUAL EM PAREDES, DUAS DEMÃOS. AF_04/2023	M2	166,14	12,45	2.068,44	5-ÁREA DE JOGO
Serviço	3.4	ALAMBRADO PARA QUADRA POLIESPORTIVA, ESTRUTURADO POR TUBOS DE AÇO GALVANIZADO, (MONTANTES COM DIÂMETRO 2", TRAVESSAS E ESCORAS COM DIÂMETRO 1 ¼"), COM TELA DE ARAME GALVANIZADO, FIO 10 BWG E MALHA QUADRADA 5X5CM (EXCETO MURETA). AF_03/2021	M2	332,28	239,35	79.531,22	5-ÁREA DE JOGO
Serviço	3.5	Mureta de alvenaria 1,50 x 0,60m	un	166,14	263,49	43.776,23	5-ÁREA DE JOGO
Meta	4	VESTIÁRIOS					
Serviço	4.1	ESCAVAÇÃO MANUAL DE VALA. AF_09/2024	M3	1,00	99,43	99,43	6-VESTIÁRIOS - FUNDAÇÕES: SAPATAS E VIGAS BALDRAMES E SUPERESTRUTURA E COBERTURA
Serviço	4.2	(COMPOSIÇÃO REPRESENTATIVA) EXECUÇÃO DE ESTRUTURAS DE CONCRETO ARMADO, PARA EDIFICAÇÃO INSTITUCIONAL TÉRREA, FCK = 25 MPA. AF_01/2017	M3	6,20	3.753,81	23.273,62	6-VESTIÁRIOS - FUNDAÇÕES: SAPATAS E VIGAS BALDRAMES E SUPERESTRUTURA E COBERTURA
Serviço	4.3	IMPERMEABILIZAÇÃO DE SUPERFÍCIE COM EMULSÃO ASFÁLTICA, 2 DEMÃOS. AF_09/2023	M2	22,00	57,48	1.264,56	6-VESTIÁRIOS - FUNDAÇÕES: SAPATAS E VIGAS BALDRAMES E SUPERESTRUTURA E COBERTURA
Serviço	4.4	(COMPOSIÇÃO REPRESENTATIVA) EXECUÇÃO DE ESTRUTURAS DE CONCRETO ARMADO, PARA EDIFICAÇÃO INSTITUCIONAL TÉRREA, FCK = 25 MPA. AF_01/2017	M3	4,38	3.753,81	16.441,69	6-VESTIÁRIOS - FUNDAÇÕES: SAPATAS E VIGAS BALDRAMES E SUPERESTRUTURA E COBERTURA
Serviço	4.5	LAJE PRÉ-MOLDADA UNIDIRECIONAL, BIAPOIADA, PARA FORRO, ENCHIMENTO EM CERÂMICA, VIGOTA CONVENCIONAL, ALTURA TOTAL DA LAJE (ENCHIMENTO+CAPA) = (8+3). AF_11/2020_PA	M2	42,50	202,35	8.599,88	6-VESTIÁRIOS - FUNDAÇÕES: SAPATAS E VIGAS BALDRAMES E SUPERESTRUTURA E COBERTURA
Serviço	4.6	TRAMA DE MADEIRA COMPOSTA POR TERÇAS PARA TELHADOS DE ATÉ 2 ÁGUAS PARA TELHA ONDULADA DE FIBROCIMENTO, METÁLICA, PLÁSTICA OU TERMOACÚSTICA, INCLUSO TRANSPORTE VERTICAL. AF_07/2019	M2	42,50	26,26	1.116,05	6-VESTIÁRIOS - FUNDAÇÕES: SAPATAS E VIGAS BALDRAMES E SUPERESTRUTURA E COBERTURA
Serviço	4.7	TELHAMENTO COM TELHA ONDULADA DE FIBROCIMENTO E = 6 MM, COM RECOBRIMENTO LATERAL DE 1 1/4 DE ONDA PARA TELHADO COM INCLINAÇÃO MÁXIMA DE 10°, COM ATÉ 2 ÁGUAS, INCLUSO IÇAMENTO. AF_07/2019	M2	42,50	82,43	3.503,28	6-VESTIÁRIOS - FUNDAÇÕES: SAPATAS E VIGAS BALDRAMES E SUPERESTRUTURA E COBERTURA
Serviço	4.8	ALVENARIA DE VEDAÇÃO DE BLOCOS CERÂMICOS FURADOS NA VERTICAL DE 9X19X39 CM (ESPESSURA 9 CM) E ARGAMASSA DE ASSENTAMENTO COM PREPARO MANUAL. AF_12/2021	M2	124,20	71,24	8.848,01	7-VESTIÁRIOS - FUNDAÇÕES: ALVENARIAS

Frentes de Obra:

Campo de Futebol O Gilbertão						

Valor Total do Orçamento: R\$ 382.522,69

Nível	Item	Descrição	Unid.	Qtde.	Preço Unit. (R\$)	Preço Total (R\$)	Agrupador de Eventos	1	2	3	4	5	6
Serviço	4.9	CHAPISCO APLICADO EM ALVENARIA (COM PRESENÇA DE VÃOS) E ESTRUTURAS DE CONCRETO DE FACHADA, COM EQUIPAMENTO DE PROJEÇÃO. ARGAMASSA TRAÇO 1:3 COM PREPARO EM BETONEIRA 400 L. AF_10/2022	M2	248,40	7,25	1.800,90	7-VESTIÁRIOS - FUNDAÇÕES: ALVENARIAS	248,40					
Serviço	4.10	EMBOÇO OU MASSA ÚNICA EM ARGAMASSA INDUSTRIALIZADA, PREPARO MECÂNICO E APLICAÇÃO COM EQUIPAMENTO DE MISTURA E PROJEÇÃO DE 1,5 M3/H DE ARGAMASSA EM PANOS CEGOS DE FACHADA (SEM PRESENÇA DE VÃOS), ESPESSURA DE 25 MM. AF_08/2022	M2	248,40	88,40	21.958,56	7-VESTIÁRIOS - FUNDAÇÕES: ALVENARIAS	248,40					
Serviço	4.11	PINTURA LÁTEX ACRÍLICA ECONÔMICA, APLICAÇÃO MANUAL EM PAREDES, DUAS DEMÃOS. AF_04/2023	M2	248,40	10,86	2.697,62	7-VESTIÁRIOS - FUNDAÇÕES: ALVENARIAS	248,40					
Serviço	4.12	CAIXA D'ÁGUA EM POLIETILENO, 1000 LITROS (INCLUSOS TUBOS, CONEXÕES E TORNEIRA DE BÓIA) - FORNECIMENTO E INSTALAÇÃO. AF_06/2021	UN	2,00	1.029,31	2.058,62	8-VESTIÁRIOS - FUNDAÇÕES: INSTALAÇÕES HIDRÁULICAS	2,00					
Serviço	4.13	TUBO, PVC, SOLDÁVEL, DE 50MM, INSTALADO EM RAMAL DE DISTRIBUIÇÃO DE ÁGUA - FORNECIMENTO E INSTALAÇÃO. AF_06/2022	M	18,50	34,96	646,76	8-VESTIÁRIOS - FUNDAÇÕES: INSTALAÇÕES HIDRÁULICAS	18,50					
Serviço	4.14	TUBO, PVC, SOLDÁVEL, DE 32MM, INSTALADO EM PRUMADA DE ÁGUA - FORNECIMENTO E INSTALAÇÃO. AF_06/2022	M	32,80	12,91	423,45	8-VESTIÁRIOS - FUNDAÇÕES: INSTALAÇÕES HIDRÁULICAS	32,80					
Serviço	4.15	TUBO, PVC, SOLDÁVEL, DE 25MM, INSTALADO EM RAMAL DE DISTRIBUIÇÃO DE ÁGUA - FORNECIMENTO E INSTALAÇÃO. AF_06/2022	M	18,40	14,27	262,57	8-VESTIÁRIOS - FUNDAÇÕES: INSTALAÇÕES HIDRÁULICAS	18,40					
Serviço	4.16	PONTO DE CONSUMO TERMINAL DE ÁGUA FRIA (SUBRAMAL) COM TUBULAÇÃO DE PVC, DN 25 MM, INSTALADO EM RAMAL DE ÁGUA, INCLUSOS RASGO E CHUMBAMENTO EM ALVENARIA. AF_12/2014	UN	2,00	156,60	313,20	8-VESTIÁRIOS - FUNDAÇÕES: INSTALAÇÕES HIDRÁULICAS	2,00					
Serviço	4.17	CHUVEIRO ELÉTRICO COMUM CORPO PLÁSTICO, TIPO DUCHA - FORNECIMENTO E INSTALAÇÃO. AF_01/2020	UN	4,00	129,20	516,80	8-VESTIÁRIOS - FUNDAÇÕES: INSTALAÇÕES HIDRÁULICAS	4,00					
Serviço	4.18	BANCADA DE MÁRMORE SINTÉTICO 120 X 60CM, COM CUBA INTEGRADA, INCLUSO SIFÃO TIPO FLEXÍVEL EM PVC, VÁLVULA EM PLÁSTICO CROMADO TIPO AMERICANA E TORNEIRA CROMADA LONGA, DE PAREDE, PADRÃO POPULAR - FORNECIMENTO E INSTALAÇÃO. AF_01/2020	UN	6,00	429,33	2.575,98	8-VESTIÁRIOS - FUNDAÇÕES: INSTALAÇÕES HIDRÁULICAS	6,00					
Serviço	4.19	TORNEIRA CROMADA 1/2" OU 3/4" PARA TANQUE, PADRÃO MÉDIO - FORNECIMENTO E INSTALAÇÃO. AF_01/2020	UN	6,00	133,27	799,62	8-VESTIÁRIOS - FUNDAÇÕES: INSTALAÇÕES HIDRÁULICAS	6,00					
Serviço	4.20	Divisória em granito bege ipanema polido, e=3cm , inclusive montagem com ferragens	m2	10,20	723,86	7.383,37	8-VESTIÁRIOS - FUNDAÇÕES: INSTALAÇÕES HIDRÁULICAS	10,20					
Meta	5	INSTALAÇÕES SANITÁRIAS											
Serviço	5.1	TUBO, PVC OCRE, JUNTA ELÁSTICA, DN 100 MM, PARA COLETOR PREDIAL DE ESGOTO. AF_06/2022	M	36,20	61,09	2.211,46	9-INSTALAÇÕES SANITÁRIAS	36,20					
Serviço	5.2	VASO SANITÁRIO SIFONADO COM CAIXA ACOPLADA LOUÇA BRANCA - FORNECIMENTO E INSTALAÇÃO. AF_01/2020	UN	6,00	618,99	3.713,94	9-INSTALAÇÕES SANITÁRIAS	6,00					
Serviço	5.3	VASO SANITÁRIO SIFONADO CONVENCIONAL PARA PCD SEM FURO FRONTAL COM LOUÇA BRANCA SEM ASSENTO - FORNECIMENTO E INSTALAÇÃO. AF_01/2020	UN	1,00	974,59	974,59	9-INSTALAÇÕES SANITÁRIAS	1,00					
Serviço	5.4	CAIXA DE GORDURA DUPLA (CAPACIDADE: 126 L), RETANGULAR, EM ALVENARIA COM BLOCOS DE CONCRETO, DIMENSÕES INTERNAS = 0,4X0,7 M, ALTURA INTERNA = 0,8 M. AF_12/2020	UN	2,00	572,54	1.145,08	9-INSTALAÇÕES SANITÁRIAS	2,00					

Frentes de Obra:

Campo de Futebol O Gilbertão						
	1	2	3	4	5	6
	2,00					
	6,58					
	1,00					

Valor Total do Orçamento: R\$ 382.522,69

Nível	Item	Descrição	Unid.	Qtde.	Preço Unit. (R\$)	Preço Total (R\$)
Serviço	5.5	CURVA CURTA 90 GRAUS, PVC, SERIE NORMAL, ESGOTO PREDIAL, DN 100 MM, JUNTA ELÁSTICA, FORNECIDO E INSTALADO EM PRUMADA DE ESGOTO SANITÁRIO OU VENTILAÇÃO. AF_08/2022	UN	2,00	51,37	102,74
Meta	6	GRADES, PORTÕES E ELEMENTOS DE ACESSIBILIDADE				
Serviço	6.1	Portão em tubo de ferro galvanizado com quadro de DN 2", e barras verticais de DN 1 1/2" a cada 10cm	m2	6,58	924,90	6.085,84
Serviço	6.2	RAMPA DE ACESSIBILIDADE EM CONCRETO MOLDADO IN LOCO, EM CALÇADA PRÉ EXISTENTE COM LARGURA MAIOR OU IGUAL À 3,00 M, FCK 25MPA, COM PISO PODOTÁTIL. AF_03/2024	UN	1,00	1.294,12	1.294,12

Agrupador de Eventos
9-INSTALAÇÕES SANITÁRIAS
10-GRADES, PORTÕES E ELEMENTOS DE ACESSIBILIDADE
10-GRADES, PORTÕES E ELEMENTOS DE ACESSIBILIDADE

Serra Redonda/PB, 28 de dezembro de 2025
Local e Data

JOSE JOEBSON SILVA
DE LIMA:01762817462

Assinado de forma digital por JOSE JOEBSON SILVA DE LIMA:01762817462
Dados: 2025.12.29 12:46:02 -03'00'

Responsável Técnico: José Joebson Silva de Lima
CREA / CAU: 161911050-4



PLE - Planilha de Levantamento de Eventos
Detalhamento de Eventos

Grau de Sigilo
#PUBLICO

Nº OPERAÇÃO 1087021-41	Nº SICONV 941676	GIGOV GIGOV/JP	GESTOR ME	PROGRAMA Apoio a Implantacao e Modernizacao de	AÇÃO / MODALIDADE Apoio a Implantacao e Modernizacao de Infraestrutura para	DATA ASSINATURA 16/08/2023
PROponente / Tomador Prefeitura Municipal de Serra Redonda			MUNICÍPIO / UF Serra Redonda/PB	LOCALIDADE / ENDEREÇO Serra Redonda/PB	OBJETO Reforma e Ampliação do Campo de Futebol O Gilbertão no Município de Serra	
Nº CTEF	EMPRESA EXECUTORA		CNPJ	OBJETO DO CTEF Reforma e Ampliação do Campo de Futebol O Gilbertão no Município de Serra Redonda/PB		INÍCIO DA OBRA

Serviços:

Modo de Exibição:

Frente de Obra:

Valor de Investimento: R\$ 0,00

Total por Frente (R\$):

Evento	Item Orç	Título dos Eventos / Descrição Serviço	Unid.	Qtde.
8	4.13	TUBO, PVC, SOLDÁVEL, DE 50MM, INSTALADO EM RAMAL DE	M	18,50
8	4.14	TUBO, PVC, SOLDÁVEL, DE 32MM, INSTALADO EM PRUMADA DE	M	32,80
8	4.15	TUBO, PVC, SOLDÁVEL, DE 25MM, INSTALADO EM RAMAL DE	M	18,40
8	4.16	PONTO DE CONSUMO TERMINAL DE ÁGUA FRIA (SUBRAMAL) COM	UN	2,00
8	4.17	CHUVEIRO ELÉTRICO COMUM CORPO PLÁSTICO, TIPO DUCHA -	UN	4,00

Campo de Futebol O Gilbertão					
	382.522,69	-	-	-	-
1	2	3	4	5	6
18,50	-	-	-	-	-
32,80	-	-	-	-	-
18,40	-	-	-	-	-
2,00	-	-	-	-	-
4,00	-	-	-	-	-

Serra Redonda/PB, 28 de dezembro de 2025
Local e Data

Responsável Técnico: José Jobson Silva de Lima
CREA / CAU: 161911050-4

**JOSE JOEBSON
SILVA DE
LIMA:01762817462**

Assinado de forma digital por
JOSE JOEBSON SILVA DE
LIMA:01762817462
Dados: 2025.12.29 12:46:14
-03'00'

PLANILHA ORÇAMENTÁRIA - PO

Item	Tipo	Banco	Código	Descrição	Un.	Qtd.	Preço Unit	Preço com BDI	Total sem BDI	Total
1				SERVIÇOS PRELIMINARES						4.598,80
1.1	Composição	SINAPI	103689	FORNECIMENTO E INSTALAÇÃO DE PLACA DE OBRA COM CHAPA GALVANIZADA E ESTRUTURA DE MADEIRA. AF_03/2022_PS	M2	8	461,25	574,85	3.690,00	4.598,80
2				ARQUIBANCADAS						114.052,54
2.1				FUNDAÇÕES						22.634,25
2.1.1				SAPATAS						13.062,06
2.1.1.1.1	Composição	SINAPI	93358	ESCAVAÇÃO MANUAL DE VALA. AF_09/2024	M3	14,336	79,78	99,42	1.143,72	1.425,28
2.1.1.1.2	Composição	SINAPI(A)	95957	(COMPOSIÇÃO REPRESENTATIVA) EXECUÇÃO DE ESTRUTURAS DE CONCRETO ARMADO, PARA EDIFICAÇÃO INSTITUCIONAL TÉRREA, FCK = 25 MPA. AF_01/2017	M3	3,1	3.011,96	3.753,80	9.337,07	11.636,78
2.1.2				VIGAS BALDRAMES						9.572,19
2.1.2.1	Composição	SINAPI(A)	95957	(COMPOSIÇÃO REPRESENTATIVA) EXECUÇÃO DE ESTRUTURAS DE CONCRETO ARMADO, PARA EDIFICAÇÃO INSTITUCIONAL TÉRREA, FCK = 25 MPA. AF_01/2017	M3	2,55	3.011,96	3.753,80	7.680,49	9.572,19
2.2				SUPERESTRUTURA						7.695,29
2.2.1	Composição	SINAPI(A)	95957	(COMPOSIÇÃO REPRESENTATIVA) EXECUÇÃO DE ESTRUTURAS DE CONCRETO ARMADO, PARA EDIFICAÇÃO INSTITUCIONAL TÉRREA, FCK = 25 MPA. AF_01/2017	M3	2,05	3.011,96	3.753,80	6.174,51	7.695,29
2.3				ALVENARIAS						18.246,27
2.3.1	Composição	SINAPI	103323	ALVENARIA DE VEDAÇÃO DE BLOCOS CERÂMICOS FURADOS NA VERTICAL DE 9X19X39 CM (ESPESSURA 9 CM) E ARGAMASSA DE ASSENTAMENTO COM PREPARO MANUAL. AF_12/2021	M2	256,16	57,16	71,23	14.642,10	18.246,27
2.4				REVESTIMENTOS E PINTURAS						55.545,72
2.4.1	Composição	SINAPI	104641	PINTURA LÁTEX ACRÍLICA ECONÔMICA, APLICAÇÃO MANUAL EM PAREDES, DUAS DEMÃOS. AF_04/2023	M2	512,32	8,71	10,85	4.462,30	5.558,67
2.4.2	Composição	SINAPI	87905	CHAPISCO APLICADO EM ALVENARIA (COM PRESENÇA DE VÃOS) E ESTRUTURAS DE CONCRETO DE FACHADA, COM COLHER DE PEDREIRO. ARGAMASSA TRAÇO 1:3 COM PREPARO EM BETONEIRA 400L. AF_10/2022	M2	512,32	7,36	9,17	3.770,67	4.697,97
2.4.3	Composição	SINAPI	87795	EMBOÇO OU MASSA ÚNICA EM ARGAMASSA INDUSTRIALIZADA, PREPARO MECÂNICO E APLICAÇÃO COM EQUIPAMENTO DE MISTURA E PROJEÇÃO DE 1,5 M3/H DE ARGAMASSA EM PANOS CEGOS DE FACHADA (SEM PRESENÇA DE VÃOS), ESPESSURA DE 25 MM. AF_08/2022	M2	512,32	70,93	88,40	36.338,85	45.289,08
2.5				ELEMENTOS AUXILIARES						9.931,01
2.5.1	Composição	SINAPI	99855	CORRIMÃO SIMPLES, DIÂMETRO EXTERNO = 1 1/2", EM AÇO GALVANIZADO. AF_04/2019_PS	M	30,8	104,76	130,56	3.226,60	4.021,24
2.5.2	Composição	SINAPI	102513	PINTURA DE SÍMBOLOS E TEXTOS COM TINTA ACRÍLICA, DEMARCAÇÃO COM FITA ADESIVA E APLICAÇÃO COM ROLO. AF_05/2021	M2	12,32	43,87	54,67	540,47	673,53
2.5.3	Composição	SINAPI(A)	74100/1	PORTAO DE FERRO COM VARA 1/2", COM REQUADRO	M2	6,3	666,90	831,15	4.201,47	5.236,24
3				ÁREA DE JOGO						143.747,62
3.1				ALAMBRADOS						143.747,62
3.1.2	Composição	SINAPI	87878	CHAPISCO APLICADO EM ALVENARIAS E ESTRUTURAS DE CONCRETO INTERNAS, COM COLHER DE PEDREIRO. ARGAMASSA TRAÇO 1:3 COM PREPARO MANUAL. AF_10/2022	M2	166,14	4,62	5,75	767,56	955,30
3.1.3	Composição	SINAPI	104257	EMBOÇO OU MASSA ÚNICA EM ARGAMASSA TRAÇO 1:2:8, PREPARO MECÂNICO COM BETONEIRA 400 L, APLICADA MANUALMENTE EM SUPERFÍCIES EXTERNAS DA SACADA, ESPESSURA DE 45 MM, ACESSO POR ANDAIME, SEM USO DE TELA METÁLICA. AF_08/2022	M2	166,14	84,12	104,83	13.975,69	17.416,45
3.1.4	Composição	SINAPI	104642	PINTURA LÁTEX ACRÍLICA STANDARD, APLICAÇÃO MANUAL EM PAREDES, DUAS DEMÃOS. AF_04/2023	M2	166,14	9,99	12,45	1.659,73	2.068,44
3.1.5	Composição	SINAPI	102364	ALAMBRADO PARA QUADRA POLIESPORTIVA, ESTRUTURADO POR TUBOS DE AÇO GALVANIZADO, (MONTANTES COM DIÂMETRO 2", TRAVESSAS E ESCORAS COM DIÂMETRO 1 1/2"), COM TELA DE ARAME GALVANIZADO, FIO 10 BWG E MALHA QUADRADA 5X5CM (EXCETO MURETA). AF_03/2021	M2	332,28	192,05	239,35	63.814,37	79.531,21
3.1.6	Composição	ORSE(A)	4419	Mureta de alvenaria 1,50 x 0,60m	un	166,14	211,42	263,49	35.125,31	43.776,22
4				VESTIÁRIOS						104.578,66
4.1				FUNDAÇÕES: SAPATAS E VIGAS BALDRAMES						24.637,32
4.1.1	Composição	SINAPI	93358	ESCAVAÇÃO MANUAL DE VALA. AF_09/2024	M3	1	79,78	99,42	79,78	99,42
4.1.2	Composição	SINAPI(A)	95957	(COMPOSIÇÃO REPRESENTATIVA) EXECUÇÃO DE ESTRUTURAS DE CONCRETO ARMADO, PARA EDIFICAÇÃO INSTITUCIONAL TÉRREA, FCK = 25 MPA. AF_01/2017	M3	6,2	3.011,96	3.753,80	18.674,15	23.273,56
4.1.3	Composição	SINAPI	98557	IMPERMEABILIZAÇÃO DE SUPERFÍCIE COM EMULSÃO ASFÁLTICA, 2 DEMÃOS. AF_09/2023	M2	22	46,12	57,47	1.014,64	1.264,34
4.2				SUPERESTRUTURA E COBERTURA						29.659,98
4.2.2	Composição	SINAPI(A)	95957	(COMPOSIÇÃO REPRESENTATIVA) EXECUÇÃO DE ESTRUTURAS DE CONCRETO ARMADO, PARA EDIFICAÇÃO INSTITUCIONAL TÉRREA, FCK = 25 MPA. AF_01/2017	M3	4,38	3.011,96	3.753,80	13.192,38	16.441,64
4.2.3	Composição	SINAPI	101964	LAJE PRÉ-MOLDADA UNIDIRECIONAL, BIAPOIADA, PARA FORRO, ENCHIMENTO EM CERÂMICA, VIGOTA CONVENCIONAL, ALTURA TOTAL DA LAJE (ENCHIMENTO+CAPA) = (8+3). AF_11/2020_PA	M2	42,5	162,36	202,34	6.900,30	8.599,45
4.2.4	Composição	SINAPI	92543	TRAMA DE MADEIRA COMPOSTA POR TERÇAS PARA TELHADOS DE ATÉ 2 ÁGUAS PARA TELHA ONDULADA DE FIBROCIMENTO, METÁLICA, PLÁSTICA OU TERMOACÚSTICA, INCLUSO TRANSPORTE VERTICAL. AF_07/2019	M2	42,5	21,07	26,25	895,47	1.115,62
4.2.5	Composição	SINAPI	94210	TELHAMENTO COM TELHA ONDULADA DE FIBROCIMENTO E = 6 MM, COM RECOBRIMENTO LATERAL DE 1 1/4 DE ONDA PARA TELHADO COM INCLINAÇÃO MÁXIMA DE 10°, COM ATÉ 2 ÁGUAS, INCLUSO IÇAMENTO. AF_07/2019	M2	42,5	66,14	82,43	2.810,95	3.503,27
4.3				ALVENARIAS						35.301,36

4.3.1	Composição	SINAPI	ALVENARIA DE VEDAÇÃO DE BLOCOS CERÂMICOS FURADOS NA VERTICAL DE 9X19X39 CM (ESPESSURA 9 CM) E ARGAMASSA DE ASSENTAMENTO COM PREPARO MANUAL. AF_12/2021	M2	124,2	57,16	71,23	7.099,27	8.846,76
4.3.2	Composição	SINAPI	87908 BETONEIRA 400 L. AF_10/2022	M2	248,4	5,82	7,25	1.445,68	1.800,90
4.3.3	Composição	SINAPI	EMBOÇO OU MASSA ÚNICA EM ARGAMASSA INDUSTRIALIZADA, PREPARO MECÂNICO E APLICAÇÃO COM EQUIPAMENTO DE MISTURA E PROJEÇÃO DE 1,5 M3/H DE ARGAMASSA EM 87795 PANOS CEGOS DE FACHADA (SEM PRESENÇA DE VÃOS), ESPESSURA DE 25 MM. AF_08/2022	M2	248,4	70,93	88,40	17.619,01	21.958,56
4.3.4	Composição	SINAPI	104641 AF_04/2023 PINTURA LÁTEX ACRÍLICA ECONÔMICA, APLICAÇÃO MANUAL EM PAREDES, DUAS DEMÃOS.	M2	248,4	8,71	10,85	2.163,56	2.695,14
4.4	INSTALAÇÕES HIDRÁULICAS			quatorze mil e novecentos e oitenta reais					14.980,00
4.4.1	Composição	SINAPI	CAIXA D'ÁGUA EM POLIETILENO, 1000 LITROS (INCLUSOS TUBOS, CONEXÕES E TORNEIRA DE 102623 BÓIA) - FORNECIMENTO E INSTALAÇÃO. AF_06/2021	UN	2	825,89	1.029,30	1.651,78	2.058,60
4.4.2	Composição	SINAPI	87908 TUBO, PVC, SOLDÁVEL, DE 50MM, INSTALADO EM RAMAL DE DISTRIBUIÇÃO DE ÁGUA - FORNECIMENTO E INSTALAÇÃO. AF_06/2022	M	18,5	28,05	34,95	518,92	646,57
4.4.3	Composição	SINAPI	89447 TUBO, PVC, SOLDÁVEL, DE 32MM, INSTALADO EM PRUMADA DE ÁGUA - FORNECIMENTO E INSTALAÇÃO. AF_06/2022	M	32,8	10,36	12,91	339,80	423,44
4.4.4	Composição	SINAPI	89402 TUBO, PVC, SOLDÁVEL, DE 25MM, INSTALADO EM RAMAL DE DISTRIBUIÇÃO DE ÁGUA - FORNECIMENTO E INSTALAÇÃO. AF_06/2022	M	18,4	11,45	14,27	210,68	262,56
4.4.5	Composição	SINAPI(A)	89957 AF_12/2014 PONTO DE CONSUMO TERMINAL DE ÁGUA FRIA (SUBRAMAL) COM TUBULAÇÃO DE PVC, DN 25 MM, INSTALADO EM RAMAL DE ÁGUA, INCLUSOS RASGO E CHUMBAMENTO EM ALVENARIA.	UN	2	125,65	156,59	251,30	313,18
4.4.6	Composição	SINAPI	100860 AF_01/2020 CHUVEIRO ELÉTRICO COMUM CORPO PLÁSTICO, TIPO DUCHA - FORNECIMENTO E INSTALAÇÃO.	UN	4	103,67	129,20	414,68	516,80
4.4.7	Composição	SINAPI	86934 BANCADA DE MÁRMORE SINTÉTICO 120 X 60CM, COM CUBA INTEGRADA, INCLUSO SIFÃO TIPO FLEXÍVEL EM PVC, VÁLVULA EM PLÁSTICO CROMADO TIPO AMERICANA E TORNEIRA CROMADA LONGA, DE PAREDE, PADRÃO POPULAR - FORNECIMENTO E INSTALAÇÃO. AF_01/2020	UN	6	344,48	429,32	2.066,88	2.575,92
4.4.8	Composição	SINAPI	86914 TORNEIRA CROMADA 1/2" OU 3/4" PARA TANQUE, PADRÃO MÉDIO - FORNECIMENTO E INSTALAÇÃO. AF_01/2020	UN	6	106,93	133,26	641,58	799,56
4.4.9	Composição	ORSE(A)	190 Divisória em granito bege ipanema polido, e=3cm , inclusive montagem com ferragens	m2	10,2	580,81	723,86	5.924,26	7.383,37
5	INSTALAÇÕES SANITÁRIAS			oito mil, cento e quarenta e sete reais e setenta e dois centavos					8.147,72
5.1	Composição	SINAPI	104085 AF_06/2022 TUBO, PVC OCRE, JUNTA ELÁSTICA, DN 100 MM, PARA COLETOR PREDIAL DE ESGOTO.	M	36,2	49,02	61,09	1.774,52	2.211,45
5.2	Composição	SINAPI	86888 VASO SANITÁRIO SIFONADO COM CAIXA ACOPLADA LOUÇA BRANCA - FORNECIMENTO E INSTALAÇÃO. AF_01/2020	UN	6	496,66	618,98	2.979,96	3.713,88
5.3	Composição	SINAPI	95471 VASO SANITARIO SIFONADO CONVENCIONAL PARA PCD SEM FURO FRONTAL COM LOUÇA BRANCA SEM ASSENTO - FORNECIMENTO E INSTALAÇÃO. AF_01/2020	UN	1	781,99	974,59	781,99	974,59
5.4	Composição	SINAPI	98108 CAIXA DE GORDURA DUPLA (CAPACIDADE: 126 L), RETANGULAR, EM ALVENARIA COM BLOCOS DE CONCRETO, DIMENSÕES INTERNAS = 0,4X0,7 M, ALTURA INTERNA = 0,8 M. AF_12/2020	UN	2	459,39	572,53	918,78	1.145,06
5.5	Composição	SINAPI	89811 CURVA CURTA 90 GRAUS, PVC, SERIE NORMAL, ESGOTO PREDIAL, DN 100 MM, JUNTA ELÁSTICA, FORNECIDO E INSTALADO EM PRUMADA DE ESGOTO SANITÁRIO OU VENTILAÇÃO. AF_08/2022	UN	2	41,22	51,37	82,44	102,74
6	GRADES, PORTÕES E ELEMENTOS DE ACESSIBILIDADE			sete mil, trezentos e setenta e quatro reais e sessenta e seis centavos					7.374,66
6.1	Composição	ORSE(A)	8703 Portão em tubo de ferro galvanizado com quadro de DN 2", e barras verticais de DN 1 1/2" a cada 10cm	m2	6,574278	742,12	924,90	4.878,90	6.080,54
6.2	Composição	SINAPI	105003 RAMPA DE ACESSIBILIDADE EM CONCRETO MOLDADA IN LOCO, EM CALÇADA PRÉ EXISTENTE COM LARGURA MAIOR OU IGUAL À 3,00 M, FCK 25MPA, COM PISO PODOTÁTIL. AF_03/2024	UN	1	1.038,37	1.294,12	1.038,37	1.294,12
								Total sem BDI	306.943,63
								Total do BDI	75.579,06
								Total	382.522,69

JOSE JOEBSON SILVA Assinado de forma digital por JOSE
DE LIMA:01762817462 JOEBSON SILVA DE LIMA:01762817462
Dados: 2025.12.29 12:54:07 -03'00'

Eng. Civil José Jobson S. de Lima
Responsável Técnico
CREA-PB 161.911.050-4

Ref.: Contrato de Repasse nº 1087021-41/2023 - 941676 - Reforma e Ampliação do Campo de Futebol O Gilbertão no Município de Serra Redonda/PB.

PLANO DE SUSTENTABILIDADE DO EMPREENDIMENTO

Declaro, para fins de comprovação junto à Caixa Econômica Federal, e sob as penas da lei, que o município possui condições orçamentárias para arcar com as despesas e meios que garantem o pleno funcionamento do objeto referente ao Projeto de Reforma e Ampliação do Campo de Futebol O Gilbertão no Município de Serra Redonda/PB, Contrato de Repasse nº 1087021-41/2023 - 941676 – Ministério do Esporte, incluindo sua operação e manutenção, de acordo com a Lei nº 14.116/2020, art. 83, § e Lei nº 14.194, de 20/08/2021, art. 82, §2º.

Serra Redonda - PB, 27 de dezembro de 2025.

FRANCISCO BERNARDO
DOS
SANTOS:92783724472

Assinado de forma digital por
FRANCISCO BERNARDO DOS
SANTOS:92783724472
Dados: 2025.12.27 22:15:10 -03'00'

FRANCISCO BERNARDO DOS SANTOS
PREFEITO

RECEBIDO
29/12/2025





PREFEITURA DE
**SERRA
REDONDA**

Ofício nº 1625/2025

Serra Redonda, 27 de dezembro de 2025

A Sua Excelência,
Presidente da Câmara
Câmara Municipal de Serra Redonda – PB

Assunto: Envio de Declaração de Sustentabilidade.

Senhor Presidente,

Cumprimentando respeitosamente, dirijo-me a Vossa Excelência, para encaminhar cópia da declaração enviada a GIGOV-JP/CAIXA ECONÔMICA FEDERAL, informando que a Prefeitura Municipal de Serra Redonda - PB tem condições orçamentárias para arcar com as despesas e meios que garantam o pleno funcionamento da obra de Reforma e Ampliação do Campo de Futebol O Gilbertão no Município de Serra Redonda/PB, realizada por meio do contrato de repasse nº 1087021-41/2023 - 941676, incluindo sua operação e manutenção, conforme previsto na Lei nº 14.116/2020, art. 83 §2º.

Sem mais para o momento, e na certeza do atendimento, aproveito a oportunidade para renovar os mais sinceros votos de estima e apreço.

Atenciosamente,

FRANCISCO
BERNARDO DOS
SANTOS:92783724472

Assinado de forma digital por
FRANCISCO BERNARDO DOS
SANTOS:92783724472
Dados: 2025.12.27 22:14:39 -03'00'

FRANCISCO BERNARDO DOS SANTOS
PREFEITO

RECEBIDO
29/12/2025

