



ESTADO DA PARAÍBA
PREFEITURA MUNICIPAL DE SERRA REDONDA
COMISSÃO PERMANENTE DE LICITAÇÃO

EDITAL - Licitação

PROCESSO ADMINISTRATIVO Nº 210705TP00002

LICITAÇÃO Nº. 00002/2021

MODALIDADE: TOMADA DE PREÇOS

TIPO: MENOR PREÇO

Órgão Realizador do Certame:

PREFEITURA MUNICIPAL DE SERRA REDONDA

RUA DOM ADAUTO, 11 - CENTRO - SERRA REDONDA - PB.

CEP: 58385-000 - E-mail: CPLSerraRedonda@gmail.com - Tel.: (83) 987215798.

O Órgão Realizador do Certame acima qualificado, inscrito no CNPJ 08.868.937/0001-95, doravante **denominado simplesmente ORC**, torna público para conhecimento de quantos possam interessar que fará realizar através da Comissão Permanente de Licitação, doravante denominada simplesmente Comissão, **as 08:30 horas do dia 02 de Agosto de 2021 no endereço acima indicado, licitação na modalidade Tomada de Preços nº. 00002/2021**, tipo menor preço, e sob o regime de empreitada por preço global; tudo de acordo com este instrumento e em observância a Lei Federal nº 8.666, de 21 de Junho de 1993; Lei Complementar nº 123, de 14 de Dezembro de 2006; e legislação pertinente, consideradas as alterações posteriores das referidas normas; conforme os critérios e procedimentos a seguir definidos, objetivando obter a melhor proposta para: **CONTRATAÇÃO DE EMPRESA PAVIMENTAÇÃO EM PARALELEPÍPEDOS DAS RUAS PROJETADA I, PROJETADA II E TRECHO DA RUA PRINCIPAL DO SÍTIO QUEIMADAS, TOTALIZANDO EM UMA ÁREA DE 2.064,34M², BEM COMO COLOCAÇÃO DE MEIO-FIO, COM EXTENSÃO TOTAL DE 1.012,47M, TODAS LOCALIZADAS NO SÍTIO QUEIMADAS, ZONA RURAL DO MUNICÍPIO DE SERRA REDONDA - PB.**

1.0.DO OBJETO

1.1.Constitui objeto da presente licitação: **CONTRATAÇÃO DE EMPRESA PAVIMENTAÇÃO EM PARALELEPÍPEDOS DAS RUAS PROJETADA I, PROJETADA II E TRECHO DA RUA PRINCIPAL DO SÍTIO QUEIMADAS, TOTALIZANDO EM UMA ÁREA DE 2.064,34M², BEM COMO COLOCAÇÃO DE MEIO-FIO, COM EXTENSÃO TOTAL DE 1.012,47M, TODAS LOCALIZADAS NO SÍTIO QUEIMADAS, ZONA RURAL DO MUNICÍPIO DE SERRA REDONDA - PB.**

1.2.As especificações do objeto ora licitado, encontram-se devidamente detalhadas no correspondente Termo de Referência - Anexo I deste Instrumento.

1.3.A contratação acima descrita, que será processada nos termos deste instrumento convocatório, especificações técnicas e informações complementares que o acompanham, quando for o caso, justifica-se: Pela necessidade da devida efetivação de obra para suprir demanda específica - **CONTRATAÇÃO DE EMPRESA PAVIMENTAÇÃO EM PARALELEPÍPEDOS DAS RUAS PROJETADA I, PROJETADA II E TRECHO DA RUA PRINCIPAL DO SÍTIO QUEIMADAS, TOTALIZANDO EM UMA ÁREA DE 2.064,34M², BEM COMO COLOCAÇÃO DE MEIO-FIO, COM EXTENSÃO TOTAL DE 1.012,47M, TODAS LOCALIZADAS NO SÍTIO QUEIMADAS, ZONA RURAL DO MUNICÍPIO DE SERRA REDONDA - PB -**, considerada oportuna e imprescindível, bem como relevante medida de interesse



público; e ainda, pela necessidade de desenvolvimento de ações continuadas para a promoção de atividades pertinentes, visando à maximização dos recursos em relação aos objetivos programados, observadas as diretrizes e metas definidas nas ferramentas de planejamento aprovadas.

1.4.Salienta-se que na referida contratação, não será concedido o tratamento diferenciado e simplificado para as Microempresas e Empresas de Pequeno Porte, nos termos das disposições contidas no Art. 47, da Lei Complementar nº 123/2006, por não enquadrar-se nas hipóteses dos incisos I e III, do Art. 48, como também, não ser oportuno aplicar a exigência facultada no inciso II, do mesmo artigo, visto estarem presentes, isolada ou simultaneamente, as situações previstas no inciso III, do Art. 49, todos do referido diploma legal. Fica, no entanto, assegurado a ME e EPP o tratamento diferenciado e simplificado previsto nos demais Artigos do Capítulo V, Seção I, da Lei nº. 123/06.

2.0.DO LOCAL E DATA E DA IMPUGNAÇÃO DO EDITAL

2.1.Os envelopes contendo a documentação relativa à habilitação e a proposta de preços para execução do objeto desta licitação, deverão ser entregues à Comissão até as 08:30 horas do dia 02 de Agosto de 2021, no endereço constante do preâmbulo deste instrumento. Neste mesmo local, data e horário será realizada a sessão pública para abertura dos referidos envelopes.

2.2.Informações ou esclarecimentos sobre esta licitação, serão prestados nos horários normais de expediente: das 08:00 as 12:00 horas e 14:00 as 17:00 horas. E-mail: CPLSerraRedonda@gmail.com.

2.3.Qualquer cidadão é parte legítima para impugnar o ato convocatório deste certame por irregularidade na aplicação da Lei 8.666/93 e legislação pertinente, devendo protocolar o pedido, por escrito e dirigida a Comissão, até 05 (cinco) dias úteis antes da data fixada para a abertura dos envelopes de habilitação.

2.4.Caberá à Comissão, auxiliada pelos setores responsáveis pela elaboração deste ato convocatório e seus anexos, julgar e responder à impugnação em até 03 (três) dias úteis, considerados da data em que foi devidamente recebido o pedido.

2.5.Decairá do direito de impugnar os termos do ato convocatório deste certame perante a administração o licitante que não o fizer, por escrito e dirigida a Comissão, até o segundo dia útil que anteceder a abertura dos envelopes com as propostas, as falhas ou irregularidades que o viciariam, hipótese em que tal comunicação não terá efeito de recurso.

2.6.A respectiva impugnação será apresentada da seguinte forma:

2.6.1.Protocolizando o original, nos horários de expediente acima indicados, exclusivamente no seguinte endereço: Rua Dom Aduato, 11 - Centro – Serra Redonda - PB.

3.0.DOS ELEMENTOS PARA LICITAÇÃO

3.1.Aos participantes, serão fornecidos os seguintes elementos:

3.1.1.ANEXO I - TERMO DE REFERÊNCIA – ESPECIFICAÇÕES;

3.1.2.ANEXO II - MODELOS DE DECLARAÇÕES;

3.1.3.ANEXO III - MODELO DO TERMO DE RENÚNCIA;

3.1.4.ANEXO IV - MINUTA DO CONTRATO.

3.2.A obtenção do Edital poderá ser feita da seguinte forma:

3.2.1.Junto a Comissão: gratuitamente; e

3.2.2.Pelos sites: <https://serraredonda.pb.gov.br/>; www.tce.pb.gov.br.

4.0.DO SUPORTE LEGAL

4.1.Esta licitação reger-se-á pela Lei Federal nº 8.666, de 21 de Junho de 1993; Lei Complementar nº 123, de 14 de Dezembro de 2006; e legislação pertinente, consideradas as alterações posteriores



das referidas normas; que ficam fazendo partes integrantes deste instrumento, independente de transcrição.

5.0.DO PRAZO E DOTAÇÃO

5.1.0 prazo máximo para a execução do objeto ora licitado, conforme suas características e as necessidades do ORC, e que admite prorrogação nos casos previstos pela Lei 8.666/93, está abaixo indicado e será considerado a partir da emissão da Ordem de Serviço:

Início: Imediato;

Conclusão: 3 (três) meses.

5.2.0 prazo de vigência do correspondente contrato será determinado: 3 (três) meses, considerado da data de sua assinatura.

5.3.As despesas decorrentes do objeto deste certame, correrão por conta da seguinte dotação:

Recursos Próprios do Município de Serra Redonda:

RECURSO FEDERAL – CAIXA ECONOMICA FEDERAL Nº 1061762-56/2018

6.0.DAS CONDIÇÕES DE PARTICIPAÇÃO

6.1.Poderão participar deste certame, os licitantes devidamente cadastrados no ORC ou que atenderem a todas as condições para cadastramento até o terceiro dia anterior à data prevista para o recebimento das propostas, cuja regularidade será observada, em qualquer das hipóteses, exclusivamente mediante apresentação do Certificado de Inscrição de Fornecedores e Prestadores de Serviços, ou equivalente na forma da lei, fornecido pelo ORC, em plena validade:

6.1.1.Ao requerer inscrição no referido cadastro, ou atualização deste, a qualquer tempo, o interessado fornecerá os elementos necessários à satisfação das exigências dos Incisos I e IV, do Art. 27, da Lei 8.666/93.

6.2.Os proponentes deverão entregar a Comissão, no prazo determinado, dois envelopes fechados indicando, respectivamente, DOCUMENTAÇÃO e PROPOSTA DE PREÇOS, devidamente identificados nos termos definidos neste instrumento convocatório.

6.3.A participação neste certame é aberta a quaisquer interessados, inclusive as Microempresas, Empresas de Pequeno Porte e Equiparados, nos termos da legislação vigente.

6.4.Não poderão participar os interessados que se encontrem sob o regime falimentar, empresas estrangeiras que não funcionem no país, nem aqueles que tenham sido declarados inidôneos para licitar ou contratar com a Administração Pública ou que estejam cumprindo a sanção de suspensão do direito de licitar e contratar com o ORC.

6.5.Os licitantes que desejarem enviar seus envelopes Documentação e Proposta de Preços via postal - com Aviso de Recebimento AR -, deverão remetê-los em tempo hábil ao endereço constante do preâmbulo deste instrumento, aos cuidados do Presidente da Comissão - Giliane Mary do Nascimento Aguiar. Não sendo rigorosamente observadas as exigências deste item, os respectivos envelopes não serão aceitos e o licitante, portanto, desconsiderado para efeito de participação no certame.

6.6.Quando observada a ocorrência da entrega apenas dos envelopes junto a Comissão, sem a permanência de representante credenciado na respectiva sessão pública, é facultado ao licitante, não sendo condição para sua habilitação, a inclusão no envelope Documentação, da declaração expressa de renunciar ao direito de interpor recurso e ao prazo correspondente relativo à Fase de Habilitação, concordando com o prosseguimento do certame, previsto no Art. 43, III, da Lei 8.666/93, conforme modelo - Anexo III.

6.7.É vedada à participação em consórcio.



6.8.CONDIÇÕES ESPECÍFICAS: O licitante deverá atender aos requisitos abaixo e os respectivos comprovantes, obrigatoriamente, integrarão os elementos do envelope DOCUMENTAÇÃO:

6.8.1.Comprovação de garantia, que deverá ser prestada até o último dia útil que anteceder a licitação, no valor equivalente a R\$ 2.276,74. Caberá ao licitante optar por uma das seguintes modalidades de garantia: a) caução em dinheiro ou em títulos da dívida pública, devendo estes ter sido emitidos sob a forma escritural, mediante registro em sistema centralizado de liquidação e de custódia autorizado pelo Banco Central do Brasil e avaliados pelos seus valores econômicos, conforme definido pelo Ministério da Fazenda; b) seguro garantia; c) fiança bancária. A referida garantia deverá ser repassada ao Setor Financeiro do ORC ou outro informado pela Comissão, o qual emitirá o respectivo documento de quitação, válido até o seu resgate que somente poderá ocorrer cinco dias úteis após a homologação da presente licitação. Na hipótese do proponente sagre-se vencedor a referida garantia poderá ser utilizada, conforme o caso e a critério do ORC, na composição da prestação da garantia do contrato exigida.

6.8.2.Comprovação de capacidade técnico-profissional, feita através de atestado fornecido por pessoa jurídica de direito público ou privado **em nome do Responsável Técnico** designado pelo licitante, devidamente registrado junto a entidade profissional competente, demonstrando a execução de serviços com características semelhantes à parcela mais relevante do objeto da presente licitação, abaixo discriminada. O referido atestado só será aceito se acompanhado da correspondente Certidão de Acervo Técnico - CAT emitida pelo conselho regional de fiscalização profissional competente e da comprovação de que o referido Responsável Técnico designado pertence ao quadro da empresa ou dele fará parte caso seja vencedora do presente certame. Tal comprovação poderá ser feita através da apresentação de qualquer um dos seguintes documentos, a critério do licitante: a) cópia da Carteira de Trabalho e Previdência Social - CTPS assinada ou da ficha de Registro do Empregado; b) instrumento de contrato de prestação de serviços regido pela legislação civil comum, devidamente registrado no registro público, nos termos do Art. 221, da Lei Federal nº 10.406, de 10 de janeiro de 2002; c) ART Cargo-Função ou equivalente, emitido pelo conselho regional de fiscalização profissional competente; d) contrato social, alteração contratual ou equivalente na forma da lei, quando o responsável técnico for sócio da empresa; e) declaração formal assinada pelo responsável técnico designado pelo licitante, detentor do correspondente acervo, contendo obrigatoriamente a identificação da empresa e do signatário, local e data, e basicamente com os seguintes termos: ► "DECLARO sob as penalidades da lei, que autorizei a apresentação do meu acervo para comprovação da capacidade técnico-profissional exigida na Tomada de Preços nº. 00002/2021 e que integrarei o quadro técnico da empresa, ou lhe prestarei serviços para obra específica, caso seja vencedora do referido certame, realizado pela Prefeitura Municipal de Serra Redonda - PB" ◄ **Deverá ser reconhecida a firma em cartório do respectivo signatário.** Serão admitidos os atestados referentes à execução de obras ou serviços similares de complexidade tecnológica e operacional equivalente ou superior a: Contrato de Prestação de serviços regido pela legislação, do seu responsável técnico com firma reconhecida.

6.8.2.1.Os licitantes que venham a apresentar o mesmo Responsável Técnico para comprovação da capacidade técnico-profissional serão automaticamente inabilitados.

7.0.DA REPRESENTAÇÃO E DO CREDENCIAMENTO

7.1.O licitante deverá se apresentar, para credenciamento junto a Comissão, quando for o caso, através de um representante, com os documentos que o credenciam a participar deste procedimento licitatório. Cada licitante credenciará apenas um representante que será o único admitido a intervir nas fases do certame na forma prevista neste instrumento, podendo ser substituído posteriormente por outro devidamente credenciado.



7.2. Para o credenciamento deverão ser apresentados os seguintes documentos:

7.2.1. Tratando-se do representante legal: o instrumento constitutivo da empresa na forma da Lei, quando for o caso, devidamente registrado no órgão competente, no qual estejam expressos seus poderes para exercer direitos e assumir obrigações em decorrência de tal investidura;

7.2.2. Tratando-se de procurador: a procuração por instrumento público ou particular da qual constem os necessários poderes para firmar declarações, desistir ou apresentar as razões de recurso e praticar todos os demais atos pertinentes ao certame; acompanhada do correspondente instrumento de constituição da empresa, quando for o caso, que comprove os poderes do mandante para a outorga. Na hipótese de procuração seja particular **deverá ser reconhecida a firma em cartório do respectivo signatário.**

7.2.3. O representante legal e o procurador deverão identificar-se apresentando documento oficial que contenha foto.

7.3. Estes documentos deverão ser entregues a Comissão - antes do início da sessão pública - em original, por qualquer processo de cópia autenticada por cartório competente ou membro da Comissão.

7.4. A não apresentação ou ainda a incorreção insanável de qualquer dos documentos de credenciamento impedirá a participação ativa do representante do licitante no presente certame. Esta ocorrência não inabilitará sumariamente o concorrente, apenas perderá o direito a manifestar-se nas correspondentes fases do processo licitatório. Para tanto, a Comissão receberá regularmente do referido concorrente seus envelopes, declarações e outros elementos necessários à participação no certame, desde que apresentados na forma definida neste instrumento.

7.5. No momento de abertura da sessão pública, cada licitante, por intermédio do seu representante devidamente credenciado apresentará, em separado de qualquer dos envelopes, a seguinte documentação:

7.5.1. Declaração de Elaboração Independente de Proposta - Anexo II.

7.6. Quando os envelopes Documentação e Proposta de Preços forem enviados via postal, a declaração indicada no item 7.5.1 deverá ser apresentada dentro do envelope Documentação.

8.0. DA HABILITAÇÃO

8.1. Os documentos necessários à habilitação dos licitantes, deverão ser apresentados em 01 (uma) via, dentro de envelope lacrado, contendo as seguintes indicações no anverso:

PREFEITURA MUNICIPAL DE SERRA REDONDA
DOCUMENTAÇÃO - TOMADA DE PREÇOS Nº. 00002/2021
NOME PROPONENTE
ENDEREÇO E CNPJ DO PROPONENTE

O ENVELOPE DOCUMENTAÇÃO deverá conter os seguintes elementos:

8.2. PESSOA JURÍDICA:

8.2.1. Comprovação de cadastramento nos termos do item 6.1 deste instrumento.

8.2.2. Prova de inscrição no Cadastro Nacional de Pessoa Jurídica – CNPJ.

8.2.3. Prova de inscrição no cadastro de contribuintes estadual ou municipal, relativo à sede do licitante.

8.2.4. Ato constitutivo, estatuto ou contrato social em vigor, devidamente registrado, em se tratando de sociedades comerciais, e, no caso de sociedades por ações, acompanhado de documentos de eleição de seus administradores. Inscrição do ato constitutivo, no caso de sociedades civis, acompanhada de prova de diretoria em exercício. Decreto de autorização, em se tratando de



empresa ou sociedade estrangeira em funcionamento no País, e ato de registro ou autorização para funcionamento expedido pelo órgão competente, quando a atividade assim o exigir. Registro comercial, no caso de empresa individual. Estas exigências não se aplicam ao licitante que, quando da etapa de credenciamento no certame, já tenha apresentado de forma regular nos termos do presente instrumento convocatório, a referida documentação solicitada neste subitem.

8.2.5. Balanço patrimonial e demonstrações contábeis do último exercício social, já exigíveis e apresentados na forma da lei, com indicação das páginas correspondentes do livro diário em que o mesmo se encontra, bem como apresentação dos competentes termos de abertura e encerramento, assinados por profissional habilitado e devidamente registrados na junta comercial competente, vedada a sua substituição por balancetes ou balanços provisórios. Tratando-se de empresa constituída há menos de um ano, ou aquela que ainda não tenha realizado o fechamento do seu primeiro ano de existência no prazo legal, poderá apresentar o Balanço de Abertura assinado por profissional habilitado e devidamente registrado na junta comercial competente.

8.2.6. Regularidade para com a Fazenda Federal – Certidão Negativa de Débitos Relativos aos Tributos Federais e à Dívida Ativa da União.

8.2.7. Certidões negativas das Fazendas Estadual e Municipal da sede do licitante, ou outro equivalente, na forma da lei.

8.2.8. Comprovação de regularidade relativa ao Fundo de Garantia por Tempo de Serviço – FGTS, apresentando o respectivo Certificado de Regularidade fornecida pela Caixa Econômica Federal.

8.2.9. Prova de inexistência de débitos inadimplidos perante a Justiça do Trabalho, mediante a apresentação de Certidão Negativa de Débitos Trabalhistas CNDT, nos termos do Título VII-A da Consolidação das Leis do Trabalho, aprovada pelo Decreto-Lei nº 5.452, de 1º de maio de 1943.

8.2.10. Declaração do licitante: de cumprimento do disposto no Art. 7º, Inciso XXXIII, da Constituição Federal – Art. 27, Inciso V, da Lei 8.666/93; de superveniência de fato impeditivo no que diz respeito à participação na licitação; e de submeter-se a todas as cláusulas e condições do presente instrumento convocatório, conforme modelo – Anexo II.

8.2.11. Termo de Renúncia, caso o participante envie apenas seus envelopes, sem representante credenciado e desejar renunciar ao direito de interpor recurso e ao prazo respectivo relativo à Fase de Habilitação, concordando com o prosseguimento do certame licitatório, conforme modelo – Anexo III.

8.2.12. Certidão negativa de falência ou concordata expedida pelo distribuidor da sede do licitante, no máximo 30 (trinta) dias da data prevista para abertura das propostas.

8.2.13. Registro ou inscrição, em compatibilidade com o objeto do presente certame, do licitante e seus responsáveis técnicos, quando for o caso, frente ao conselho regional de fiscalização profissional competente, da região da sede do licitante.

8.3. Documentação específica:

8.3.1. Comprovação de prestação de garantia - item 6.8.1.

8.3.2. Comprovação de capacidade técnico-profissional - item 6.8.2.

8.3.3. Comprovação de que o licitante se enquadra nos termos do Art. 3º da Lei 123/06, se for o caso, sendo considerado microempresa ou empresa de pequeno porte e recebendo, portanto, tratamento diferenciado e simplificando na forma definida pela legislação vigente. Tal comprovação poderá ser feita através da apresentação de qualquer um dos seguintes documentos, a critério do licitante: a) declaração expressa formalmente assinada pelo profissional da área contábil, devidamente habilitado; b) certidão simplificada emitida pela junta comercial da sede do licitante ou equivalente, na forma da legislação pertinente. A ausência da referida declaração ou certidão simplificada, apenas neste caso para comprovação do enquadramento na forma da legislação vigente, não é suficiente motivo para a inabilitação do licitante, apenas perderá, durante o presente



certame, o direito ao tratamento diferenciado e simplificado dispensado a ME ou EPP, previstos na Lei 123/06:

8.3.3.1.A Comissão poderá promover diligência, na forma do Art. 43, § 3º, da Lei 8.666/93, destinada a esclarecer se o licitante é, de fato e de direito, considerado microempresa ou empresa de pequeno porte.

8.4.Os documentos de Habilitação deverão ser organizados na ordem descrita neste instrumento, precedidos por um índice correspondente, podendo ser apresentados em original, por qualquer processo de cópia autenticada por cartório competente, membro da Comissão ou publicação em órgão da imprensa oficial, quando for o caso. Estando perfeitamente legíveis, sem conter borrões, rasuras, emendas ou entrelinhas, dentro do prazo de validade, e encerrados em envelope devidamente lacrado e indevassável. Por ser apenas uma formalidade que visa facilitar os trabalhos, a ausência do referido índice não inabilitará o licitante.

8.5.A falta de qualquer documento exigido, o seu vencimento, a ausência das cópias devidamente autenticadas ou das vias originais para autenticação pela Comissão ou da publicação em órgão na imprensa oficial, a apresentação de documentos de habilitação fora do envelope específico, tornará o respectivo licitante inabilitado. Quando o documento for obtido via Internet sua legalidade será comprovada nos endereços eletrônicos correspondentes. Poderá ser utilizada, a critério da Comissão, a documentação cadastral de fornecedor, constante dos arquivos do ORC, para comprovação da autenticidade de elementos apresentados pelo licitante, quando for o caso.

9.0.DA PROPOSTA

9.1.A proposta deverá ser apresentada em 01(uma) via, dentro de envelope lacrado, contendo as seguintes indicações no anverso:

PREFEITURA MUNICIPAL DE SERRA REDONDA
PROPOSTA DE PREÇOS - TOMADA DE PREÇOS Nº. 00002/2021
NOME DO PROPONENTE
ENDEREÇO E CNPJ DO PROPONENTE

O ENVELOPE PROPOSTA DE PREÇOS deverá conter os seguintes elementos:

9.2.Proposta elaborada em consonância com o respectivo projeto e as especificações constantes deste instrumento e seus elementos – Anexo I –, em papel timbrado da empresa, quando for o caso, assinada por seu representante legal, contendo no correspondente lote cotado: discriminação, quantidade e valores unitário e total expressos em algarismos, acompanhada de:

9.2.1.Planilha de quantitativos e preços;

9.2.2.Cronograma físico–financeiro compatível com o prazo de execução dos serviços; e

9.2.3.Composição de Custos Unitários contendo, inclusive, o detalhamento da composição e da taxa de Bonificação ou Benefício de Despesas Indiretas – BDI e dos respectivos percentuais praticados, bem como o detalhamento dos encargos sociais.

9.3.Será cotado um único preço para cada item, com a utilização de duas casas decimais. Indicação em contrário está sujeita a correção observando-se os seguintes critérios:

9.3.1.Falta de dígitos: serão acrescentados zeros;

9.3.2.Excesso de dígitos: sendo o primeiro dígito excedente menor que 5, todo o excesso será suprimido, caso contrário haverá o arredondamento do dígito anterior para mais e os demais itens excedentes suprimidos.



9.4.A Planilha de quantitativos e preços, o Cronograma físico-financeiro e a Composição de Custos Unitários, deverão ser assinadas por Responsável Técnico da empresa. Propostas que apresentem o mesmo Responsável Técnico serão desclassificadas.

9.5.A proposta deverá ser redigida em língua portuguesa e em moeda nacional, elaborada com clareza, sem alternativas, rasuras, emendas e/ou entrelinhas. Suas folhas rubricadas e a última datada e assinada pelo responsável, com indicação: do valor total da proposta em algarismos, dos prazos de entrega ou execução, das condições de pagamento, da sua validade que não poderá ser inferior a 60 dias, e outras informações e observações pertinentes que o licitante julgar necessárias.

9.6.Existindo discrepância entre o preço unitário e o valor total, resultado da multiplicação do preço unitário pela quantidade, o preço unitário prevalecerá.

9.7.Fica estabelecido que havendo divergência de preços unitários para um mesmo produto ou serviço, prevalecerá o de menor valor.

9.8.No caso de alteração necessária da proposta feita pela Comissão, decorrente exclusivamente de incorreções na unidade de medida utilizada, observada a devida proporcionalidade, bem como na multiplicação e/ou soma de valores, prevalecerá o valor corrigido.

9.9.A não indicação na proposta dos prazos de entrega ou execução, das condições de pagamento ou de sua validade, ficará subentendido que o licitante aceitou integralmente as disposições do ato convocatório e, portanto, serão consideradas as determinações nele contidas para as referidas exigências não sendo suficiente motivo para a desclassificação da proposta.

9.10.É facultado ao licitante, apresentar a proposta no próprio modelo fornecido pelo ORC, desde que esteja devidamente preenchido.

9.11.Será desclassificada a proposta que deixar de atender as disposições deste instrumento.

10.0.DO CRITÉRIO PARA JULGAMENTO

10.1.Será declarado vencedor deste certame o licitante que, atendidas todas as exigências do presente instrumento, apresentar proposta com menor valor global no correspondente lote cotado, relacionado no Anexo I - Termo de Referência.

10.2.Havendo igualdade de valores entre duas ou mais propostas, e após obedecido o disposto nos Arts. 44 e 45 da Lei Complementar 123/06 e no Art. 3º, § 2º, da Lei 8.666/93, a classificação se fará através de sorteio.

10.3.Na presente licitação será assegurada, como critério de desempate, preferência de contratação para as microempresas e empresas de pequeno porte.

10.4.Para efeito do disposto neste instrumento, entende-se por empate aquelas situações em que as propostas apresentadas pelas microempresas e empresas de pequeno porte sejam iguais ou até 10% (dez por cento) superiores à proposta mais bem classificada.

10.5.Ocorrendo a situação de empate conforme acima definida, proceder-se-á da seguinte forma:

10.5.1.A microempresa ou empresa de pequeno porte mais bem classificada poderá apresentar proposta de preço inferior àquela considerada vencedora do certame, situação em que será adjudicado em seu favor o objeto licitado;

10.5.2.Não ocorrendo a contratação da microempresa ou empresa de pequeno porte, na forma do item anterior, serão convocadas as demais remanescentes que por ventura se enquadrem na situação de empate acima definida, na ordem de classificação, para exercício do mesmo direito;

10.5.3.No caso de equivalência de valores apresentados pelas microempresas e empresas de pequeno porte que se encontrem no intervalo estabelecido como situação de empate, será realizado sorteio entre elas para que se identifique aquela que primeiro poderá apresentar melhor oferta.

10.6.Na hipótese de não-contratação nos termos acima previstos, em que foi observada a situação de empate e assegurado o tratamento diferenciado a microempresa e empresa de pequeno porte, o objeto licitado será adjudicado em favor da proposta originalmente vencedora do certame.



10.7.A situação de empate, na forma acima definida, somente se aplicará quando a melhor oferta inicial não tiver sido apresentada por microempresa ou empresa de pequeno porte.

11.0.DA ORDEM DOS TRABALHOS

11.1.Para o recebimento dos envelopes e início dos trabalhos será observada uma tolerância de 15 (quinze) minutos após o horário fixado. Encerrado o prazo para recebimento dos envelopes, nenhum outro será aceito.

11.2.Declarada aberta à sessão pública pelo Presidente, será efetuado o devido credenciamento dos interessados. Somente participará ativamente da reunião um representante de cada licitante, podendo, no entanto, ser assistida por qualquer pessoa que se interessar.

11.3.O não comparecimento do representante de qualquer dos licitantes não impedirá a efetivação da reunião, sendo que, a simples participação neste certame implica na total aceitação de todas as condições estabelecidas neste Instrumento Convocatório e seus anexos.

11.4.Em nenhuma hipótese será concedido prazo para a apresentação de documentação e/ou substituição dos envelopes ou de qualquer elemento exigido e não apresentado na reunião destinada à habilitação.

11.5.A Comissão receberá de cada representante os envelopes Documentação e Proposta de Preços, e rubricará juntamente com os participantes os fechos do segundo.

11.6.Posteriormente abrirá os envelopes Documentação, rubricará o seu conteúdo e solicitará dos licitantes que examinem a documentação neles contidas. Quaisquer impugnações levantadas deverão ser comunicadas a Comissão, que as consignará na Ata de reunião.

11.7.Prosseguindo os trabalhos, a Comissão analisará os documentos e as impugnações porventura formuladas pelos licitantes, dando-lhes ciência, em seguida, do resultado da Fase de Habilitação. Entretanto, se assim julgar necessário, poderá divulgar o resultado numa nova reunião, registrando-se na Ata, ou mediante publicação na imprensa oficial ou ainda emitindo aviso por escrito, observada, nestes casos, a devida antecedência necessária - não inferior a 48 (quarenta e oito) horas.

11.8.Ocorrendo à desistência expressa dos licitantes ao direito de recorrer na Fase de Habilitação, conforme previsto no Art. 43, III, da Lei 8.666/93, na mesma sessão poderá haver a abertura dos envelopes Propostas, caso contrário será marcada nova data, com observância ao prazo recursal estabelecido na legislação pertinente.

11.9.O envelope Proposta de Preços, devidamente fechado e lacrado, será devolvido ao licitante inabilitado, desde que não tenha havido recurso ou após sua denegação.

11.10.Encerrada a Fase de Habilitação e observados os ditames deste instrumento, a Comissão procederá então à abertura dos envelopes Proposta de Preços dos proponentes declarados habilitados, rubricará o seu conteúdo e facultará o exame da documentação neles contidas a todos os participantes, os quais poderão efetuar impugnações, devidamente consignadas na Ata de reunião, quando for o caso.

11.11.A Comissão examinará os elementos apresentados, as observações eventualmente apontadas, declarando, em seguida, vencedor o licitante que, atendidas as exigências e considerados os critérios definidos neste instrumento, apresentar proposta mais vantajosa para o ORC.

11.12.Da reunião lavrar-se-á Ata circunstanciada, na qual serão registradas todas as ocorrências e que, ao final, será assinada pela Comissão e licitantes presentes.

11.13.Em decorrência da Lei Complementar 123/06, a comprovação de regularidade fiscal e trabalhista das microempresas e empresas de pequeno porte somente será exigida para efeito de assinatura do contrato, observando-se o seguinte procedimento:

11.13.1.As microempresas e empresas de pequeno porte, por ocasião da participação nesta licitação, deverão apresentar toda a documentação exigida para comprovação de regularidade fiscal



e trabalhista, dentre os documentos enumerados neste instrumento para efeito de Habilitação e integrantes do envelope Documentação, mesmo que esta apresente alguma restrição;

11.13.2.Havendo alguma restrição na comprovação da regularidade fiscal e trabalhista, será assegurado o prazo de 05 (cinco) dias úteis, cujo termo inicial corresponderá ao momento em que o licitante for declarado vencedor, prorrogáveis por igual período, a critério do ORC, para a regularização da documentação, pagamento ou parcelamento do débito, e emissão de eventuais certidões negativas ou positivas com efeito de certidão negativa;

11.13.3.A não-regularização da documentação, no prazo acima previsto, implicará decadência do direito à contratação, sem prejuízo das sanções previstas no Art. 81, da Lei 8.666/93, sendo facultado ao ORC convocar os licitantes remanescentes, na ordem de classificação, para assinatura do contrato, ou revogar a licitação.

11.14.Os documentos apresentados pelos licitantes no Credenciamento e os elementos constantes dos envelopes Documentação e Proposta de Preços que forem abertos, serão retidos pela Comissão e anexados aos autos do processo. No mesmo contexto, o envelope Proposta de Preços, ainda lacrado, do licitante inabilitado que não for retirado por seu representante legal no prazo de 60 (sessenta) dias consecutivos da data de homologação do presente certame, será sumariamente destruído.

12.0.DO CRITÉRIO DE ACEITABILIDADE DE PREÇOS

12.1.Havendo proposta com valor para o respectivo lote relacionado no Anexo I - Termo de Referência - Especificações, na coluna código:

12.1.1.Superior ao estimado pelo ORC, o lote será desconsiderado; ou

12.1.2.Com indícios que conduzam a uma presunção relativa de inexecutabilidade, pelo critério definido no Art. 48, II, § 1º, da Lei 8.666/93, em tal situação, não sendo possível a imediata confirmação, poderá ser dada ao licitante a oportunidade de demonstrar a sua executabilidade, sendo-lhe facultado o prazo de 03 (três) dias úteis para comprovar a viabilidade dos preços, conforme parâmetros do mesmo Art. 48, II, sob pena de desconsideração do lote; ou, ainda,

12.1.3.Com **preço unitário para qualquer um dos serviços indicados na respectiva planilha**, superior ao estimado pelo ORC que está devidamente detalhado na referida planilha dos serviços a serem executados, o lote também será desconsiderado.

12.2.Salienta-se que tais ocorrências não desclassificam automaticamente a proposta, quando for o caso, apenas o lote correspondente.

12.3.O valor estimado que o ORC se propõe a pagar pelo objeto da presente licitação - Valor de Referência -, que representa o somatório total dos preços relacionados na respectiva planilha dos serviços a serem executados, referente ao correspondente lote, está devidamente informado neste instrumento convocatório - Anexo I.

13.0.DOS RECURSOS

13.1.Dos atos decorrentes deste procedimento licitatório, caberão recursos nos termos do Art. 109 da Lei Federal n.º 8.666/93.

13.2.O recurso será dirigido à autoridade superior do ORC, por intermédio da Comissão, devendo ser protocolizado o original, nos horários normais de expediente das 08:00 as 12:00 horas e 14:00 as 17:00 horas, exclusivamente no seguinte endereço: Rua Dom Adauto, 11 - Centro - Serra Redonda - PB.

14.0.DA HOMOLOGAÇÃO E ADJUDICAÇÃO

14.1.Concluído o julgamento das propostas apresentadas, a Comissão emitirá relatório conclusivo dos trabalhos desenvolvidos no certame, remetendo-o a autoridade superior do ORC, juntamente



com os elementos constitutivos do processo, necessários à Homologação e Adjudicação da respectiva licitação, quando for o caso.

14.2.A autoridade superior poderá, no entanto, tendo em vista sempre a defesa dos interesses do ORC, discordar e deixar de homologar, total ou parcialmente, o resultado apresentado pela Comissão, revogar ou considerar nula a Licitação, desde que apresente a devida fundamentação exigida pela legislação vigente, resguardados os direitos dos licitantes.

15.0.DO CONTRATO

15.1.Após a homologação pela Autoridade Superior do ORC, o licitante vencedor será notificado para, dentro do prazo de 05 (cinco) dias consecutivos da data de recebimento da notificação, assinar o respectivo contrato, quando for o caso, elaborado em conformidade com as modalidades permitidas pela Lei Federal n.º 8.666/93, podendo o mesmo sofrer alterações nos termos definidos pela referida norma.

15.2.Não atendendo à convocação para assinar o contrato, e ocorrendo esta dentro do prazo de validade de sua proposta, o licitante perderá todos os direitos que porventura tenha obtido como vencedor da licitação.

15.3.É permitido ao ORC, no caso do licitante vencedor não comparecer para assinatura do contrato no prazo e condições estabelecidos, convocar os licitantes remanescentes, na ordem de classificação, para fazê-lo em igual prazo e nas mesmas condições do licitante vencedor, inclusive quanto ao preço, ou revogar a presente licitação.

15.4.O contrato que eventualmente venha a ser assinado pelo licitante vencedor, poderá ser alterado com a devida justificativa, unilateralmente pelo Contratante ou por acordo entre as partes, nos casos previstos no Art. 65 e será rescindido, de pleno direito, conforme o disposto nos Arts. 77, 78 e 79, todos da Lei 8.666/93; e executado sob o regime de empreitada por preço global.

15.5.O Contratado fica obrigado a aceitar, nas mesmas condições contratuais, os acréscimos ou supressões que se fizerem nas obras, até o respectivo limite fixado no Art. 65, § 1º da Lei 8.666/93. Nenhum acréscimo ou supressão poderá exceder o limite estabelecido, salvo as supressões resultantes de acordo celebrado entre os contratantes.

15.6.A diferença percentual entre o valor global do contrato e o preço global de referência não poderá ser reduzida em favor do Contratado em decorrência de aditamentos que modifiquem a planilha orçamentária.

15.7.Na hipótese de celebração de aditivos contratuais para a inclusão de novos serviços, o preço desses serviços será calculado considerando o custo de referência e a taxa de BDI especificada no orçamento base da licitação, subtraindo desse preço de referência a diferença percentual entre o valor do orçamento base e o valor global do contrato obtido no certame, com vistas a garantir o equilíbrio econômico financeiro do contrato e a manutenção do percentual de desconto ofertado pelo Contratado.

15.8.Da garantia do contrato:

15.8.1.No prazo de 5 (cinco) dias após a assinatura do contrato, o licitante deverá prestar garantia correspondente a 5% (cinco por cento) sobre o valor da contratação, em conformidade com Art. 56 da Lei 8.666/93.

15.8.2.O valor da garantia poderá ser atualizado sempre que houver alteração, reajuste ou revisão do valor do contrato.

15.8.3.A garantia prestada será restituída após o cumprimento integral de todas as obrigações contratuais e, quando em dinheiro, poderá ser atualizada monetariamente, conforme disposto no Art. 56, § 4º, da Lei 8.666/93.



15.8.4. Não ocorrendo a efetiva prestação de garantia no prazo determinado sujeitará o contratado às penalidades legalmente estabelecidas, sem prejuízo da rescisão do respectivo contrato.

15.8.5. Conforme o caso e a critério do ORC, a garantia prestada na fase de habilitação da licitação poderá ser utilizada na composição da garantia do contrato.

16.0. DAS SANÇÕES ADMINISTRATIVAS

16.1. A recusa injusta em deixar de cumprir as obrigações assumidas e preceitos legais, sujeitará o Contratado, garantida a prévia defesa, às seguintes penalidades previstas nos Arts. 86 e 87 da Lei 8.666/93: a – advertência; b – multa de mora de 0,5% (zero vírgula cinco por cento) aplicada sobre o valor do contrato por dia de atraso na entrega, no início ou na execução do objeto ora contratado; c – multa de 10% (dez por cento) sobre o valor contratado pela inexecução total ou parcial do contrato; d – suspensão temporária de participar em licitação e impedimento de contratar com a Administração, por prazo de até 02 (dois) anos; e – declaração de inidoneidade para licitar ou contratar com a Administração Pública enquanto perdurarem os motivos determinantes da punição ou até que seja promovida sua reabilitação perante a própria autoridade que aplicou a penalidade; f – simultaneamente, qualquer das penalidades cabíveis fundamentadas na Lei 8.666/93.

16.2. Se o valor da multa ou indenização devida não for recolhido no prazo de 15 (quinze) dias após a comunicação ao Contratado, será automaticamente descontado da primeira parcela do pagamento a que o Contratado vier a fazer jus, acrescido de juros moratórios de 1% (um por cento) ao mês, ou, quando for o caso, cobrado judicialmente.

16.3. Após a aplicação de quaisquer das penalidades previstas, realizar-se-á comunicação escrita ao Contratado, e publicado na imprensa oficial, excluídas as penalidades de advertência e multa de mora quando for o caso, constando o fundamento legal da punição, informando ainda que o fato será registrado e publicado no cadastro correspondente.

17.0. DA COMPROVAÇÃO DE EXECUÇÃO E RECEBIMENTO DO OBJETO

17.1. Executada a presente contratação e observadas as condições de adimplemento das obrigações pactuadas, os procedimentos e prazos para receber o seu objeto pelo ORC obedecerão, conforme o caso, à disposições dos Arts. 73 a 76, da Lei 8.666/93.

18.0. DO PAGAMENTO

18.1. O pagamento será efetuado mediante processo regular e em observância às normas e procedimentos adotados pelo ORC, da seguinte maneira: Para ocorrer no prazo de trinta dias, contados do período de adimplemento.

18.2. O desembolso máximo do período, não será superior ao valor do respectivo adimplemento, de acordo com o cronograma aprovado, quando for o caso, e sempre em conformidade com a disponibilidade de recursos financeiros.

18.3. Nenhum valor será pago ao Contratado enquanto pendente de liquidação qualquer obrigação financeira que lhe for imposta, em virtude de penalidade ou inadimplência, a qual poderá ser compensada com o pagamento pendente, sem que isso gere direito a acréscimo de qualquer natureza.

18.4. Nos casos de eventuais atrasos de pagamento nos termos deste instrumento, e desde que o Contratado não tenha concorrido de alguma forma para o atraso, será admitida a compensação financeira, devida desde a data limite fixada para o pagamento até a data correspondente ao efetivo pagamento da parcela. Os encargos moratórios devidos em razão do atraso no pagamento serão calculados com utilização da seguinte fórmula: $EM = N \times VP \times I$, onde: EM = encargos moratórios; N = número de dias entre a data prevista para o pagamento e a do efetivo pagamento; VP = valor da parcela a ser paga; e I = índice de compensação financeira, assim apurado: $I = (TX \div 100) \div 365$,



sendo TX = percentual do IPCA-IBGE acumulado nos últimos doze meses ou, na sua falta, um novo índice adotado pelo Governo Federal que o substitua. Na hipótese do referido índice estabelecido para a compensação financeira venha a ser extinto ou de qualquer forma não possa mais ser utilizado, será adotado, em substituição, o que vier a ser determinado pela legislação então em vigor.

19.0.DO REAJUSTAMENTO

19.1.Nas aferições finais, o índice utilizado para reajuste será, obrigatoriamente, o definitivo.

19.2.Caso o índice estabelecido para reajustamento venha a ser extinto ou de qualquer forma não possa mais ser utilizado, será adotado, em substituição, o que vier a ser determinado pela legislação então em vigor.

19.3.Na ausência de previsão legal quanto ao índice substituto, as partes elegerão novo índice oficial, para reajustamento do preço do valor remanescente, por meio de termo aditivo.

19.4.O reajuste poderá ser realizado por apostilamento.

19.5.Os preços contratados são fixos e irreajustáveis no prazo de um ano.

19.6.Dentro do prazo de vigência do contrato e mediante solicitação do Contratado, os preços poderão sofrer reajuste após o interregno de um ano, na mesma proporção da variação verificada no Índice Nacional da Construção Civil - INCC acumulado, tomando-se por base o mês de apresentação da respectiva proposta, exclusivamente para as obrigações iniciadas e concluídas após a ocorrência da anualidade.

19.7.Nos reajustes subsequentes ao primeiro, o interregno mínimo de um ano será contado a partir dos efeitos financeiros do último reajuste.

19.8.No caso de atraso ou não divulgação do índice de reajustamento, o Contratante pagará ao Contratado a importância calculada pela última variação conhecida, liquidando a diferença correspondente tão logo seja divulgado o índice definitivo. Fica o Contratado obrigado a apresentar memória de cálculo referente ao reajustamento de preços do valor remanescente, sempre que este ocorrer.

20.0.DAS DISPOSIÇÕES GERAIS

20.1.Não será devida aos proponentes pela elaboração e/ou apresentação de documentação relativa ao certame, qualquer tipo de indenização.

20.2.Nenhuma pessoa física, ainda que credenciada por procuração legal, poderá representar mais de uma Licitante.

20.3.A presente licitação somente poderá vir a ser revogada por razões de interesse público decorrente de fato superveniente devidamente comprovado, ou anulada no todo ou em parte, por ilegalidade, de ofício ou por provocação de terceiros, mediante parecer escrito e devidamente fundamentado.

20.4.Caso as datas previstas para a realização dos eventos da presente licitação sejam declaradas feriado e não havendo ratificação da convocação, ficam transferidos automaticamente para o primeiro dia útil subsequente, no mesmo local e hora anteriormente previstos.

20.5.O ORC por conveniência administrativa ou técnica, se reserva no direito de paralisar a qualquer tempo a execução da contratação, cientificando devidamente o Contratado.

20.6.Decairá do direito de impugnar perante o ORC nos termos do presente instrumento, aquele que, tendo-o aceitado sem objeção, venha a apresentar, depois do julgamento, falhas ou irregularidades que o viciaram hipótese em que tal comunicado não terá efeito de recurso.

20.7.Nos valores apresentados pelos licitantes, já deverão estar incluídos os custos com aquisição de material, mão-de-obra utilizada, impostos, encargos, fretes e outros que venham a incidir sobre os respectivos preços.



20.8.As dúvidas surgidas após a apresentação das propostas e os casos omissos neste instrumento, ficarão única e exclusivamente sujeitos a interpretação da Comissão, sendo facultada a mesma ou a autoridade superior do ORC, em qualquer fase da licitação, a promoção de diligência destinada a esclarecer ou a complementar a instrução do processo.

20.9.Para dirimir controvérsias decorrentes deste certame, excluído qualquer outro, o foro competente é o da Comarca de Ingá.

Serra Redonda - PB, 09 de Julho de 2021.

GILIANE MARY DO NASCIMENTO AGUIAR
Presidente da Comissão



ESTADO DA PARAÍBA
PREFEITURA MUNICIPAL DE SERRA REDONDA
COMISSÃO PERMANENTE DE LICITAÇÃO

ANEXO I - TOMADA DE PREÇOS Nº 00002/2021

TERMO DE REFERÊNCIA - ESPECIFICAÇÕES

1.0.DO OBJETO

1.1.Constitui objeto desta licitação: CONTRATAÇÃO DE EMPRESA PAVIMENTAÇÃO EM PARALELEPÍPEDOS DAS RUAS PROJETADA I, PROJETADA II E TRECHO DA RUA PRINCIPAL DO SÍTIO QUEIMADAS, TOTALIZANDO EM UMA ÁREA DE 2.064,34M², BEM COMO COLOCAÇÃO DE MEIO-FIO, COM EXTENSÃO TOTAL DE 1.012,47M, TODAS LOCALIZADAS NO SÍTIO QUEIMADAS, ZONA RURAL DO MUNICÍPIO DE SERRA REDONDA – PB.

2.0.JUSTIFICATIVA

2.1.Considerando as necessidades do ORC, tem o presente termo a finalidade de definir, técnica e adequadamente, os procedimentos necessários para viabilizar a contratação em tela.

2.2.As características e especificações do objeto ora licitado são:

1 - PAVIMENTAÇÃO EM PARALELEPÍPEDOS DAS RUAS PROJETADA I, PROJETADA II E TRECHO DA RUA PRINCIPAL DO SÍTIO QUEIMADAS, TOTALIZANDO EM UMA ÁREA DE 2.064,34M², BEM COMO COLOCAÇÃO DE MEIO-FIO, COM EXTENSÃO TOTAL DE 1.012,47M, TODAS LOCALIZADAS NO SÍTIO QUEIMADAS, ZONA RURAL DO MUNICÍPIO DE SERRA REDONDA – PB.

CÓDIGO	DISCRIMINAÇÃO	UNIDADE	QUANTIDADE	PREÇO UNIT.	PREÇO TOTAL
1	CONTRATAÇÃO DE EMPRESA PAVIMENTAÇÃO EM PARALELEPÍPEDOS DAS RUAS PROJETADA I, PROJETADA II E TRECHO DA RUA PRINCIPAL DO SÍTIO QUEIMADAS, TOTALIZANDO EM UMA ÁREA DE 2.064,34M ² , BEM COMO COLOCAÇÃO DE MEIO-FIO, COM EXTENSÃO TOTAL DE 1.012,47M, TODAS LOCALIZADAS NO SÍTIO QUEIMADAS, ZONA RURAL DO MUNICÍPIO DE SERRA REDONDA – PB.	UND	1	227.674,97	227.674,97
				Total do Lote	227.674,97
				TOTAL	227.674,97

3.0.OBRIGAÇÕES DO CONTRATADO

3.1.Responsabilizar-se por todos os ônus e obrigações concernentes à legislação fiscal, civil, tributária e trabalhista, bem como por todas as despesas e compromissos assumidos, a qualquer título, perante seus fornecedores ou terceiros em razão da execução do objeto contratado.



3.2.Substituir, arcando com as despesas decorrentes, os materiais ou serviços que apresentarem alterações, deteriorações, imperfeições ou quaisquer irregularidades discrepantes às exigências do instrumento de ajuste pactuado, ainda que constatados após o recebimento e/ou pagamento.

3.3.Não transferir a outrem, no todo ou em parte, o objeto da contratação, salvo mediante prévia e expressa autorização do Contratante.

3.4.Manter, durante a vigência do contrato ou outros instrumentos hábeis, em compatibilidade com as obrigações assumidas, todas as condições de habilitação e qualificação exigidas no respectivo processo licitatório, apresentando ao Contratante os documentos necessários, sempre que solicitado.

3.5.Emitir Nota Fiscal correspondente à sede ou filial da empresa que apresentou a documentação na fase de habilitação.

3.6.Executar todas as obrigações assumidas com observância a melhor técnica vigente, enquadrando-se, rigorosamente, dentro dos preceitos legais, normas e especificações técnicas correspondentes.

4.0.DO CRITÉRIO DE ACEITABILIDADE DE PREÇOS

4.1.Havendo proposta com valor para o respectivo lote relacionado no Anexo I - Termo de Referência - Especificações, na coluna código:

4.1.1.Superior ao estimado pelo ORC, o lote será desconsiderado; ou

4.1.2.Com indícios que conduzam a uma presunção relativa de inexequibilidade, pelo critério definido no Art. 48, II, § 1º, da Lei 8.666/93, em tal situação, não sendo possível a imediata confirmação, poderá ser dada ao licitante a oportunidade de demonstrar a sua exequibilidade, sendo-lhe facultado o prazo de 03 (três) dias úteis para comprovar a viabilidade dos preços, conforme parâmetros do mesmo Art. 48, II, sob pena de desconsideração do lote; ou, ainda,

4.1.3.Com **preço unitário para qualquer um dos serviços indicados na respectiva planilha**, superior ao estimado pelo ORC que está devidamente detalhado na referida planilha dos serviços a serem executados, o lote também será desconsiderado.

4.2.Salienta-se que tais ocorrências não desclassificam automaticamente a proposta, quando for o caso, apenas o lote correspondente.

4.3.O valor estimado que o ORC se propõe a pagar pelo objeto da presente licitação - Valor de Referência -, que representa o somatório total dos preços relacionados na respectiva planilha dos serviços a serem executados, referente ao correspondente lote, está acima indicado.

5.0.MODELO DA PROPOSTA

5.1.É parte integrante deste Termo de Referência o modelo de proposta de preços correspondente, podendo o licitante apresentar a sua proposta no próprio modelo fornecido, desde que seja devidamente preenchido, conforme faculta o instrumento convocatório - Anexo 01.

GILIANE MARY DO NASCIMENTO AGUIAR
Presidente da Comissão



ESTADO DA PARAÍBA
PREFEITURA MUNICIPAL DE SERRA REDONDA
COMISSÃO PERMANENTE DE LICITAÇÃO

ANEXO 01 AO TERMO DE REFERÊNCIA - PROPOSTA

TOMADA DE PREÇOS Nº 00002/2021

PROPOSTA

REF.: TOMADA DE PREÇOS Nº 00002/2021

OBJETO: CONTRATAÇÃO DE EMPRESA PAVIMENTAÇÃO EM PARALELEPÍPEDOS DAS RUAS PROJETADA I, PROJETADA II E TRECHO DA RUA PRINCIPAL DO SÍTIO QUEIMADAS, TOTALIZANDO EM UMA ÁREA DE 2.064,34M², BEM COMO COLOCAÇÃO DE MEIO-FIO, COM EXTENSÃO TOTAL DE 1.012,47M, TODAS LOCALIZADAS NO SÍTIO QUEIMADAS, ZONA RURAL DO MUNICÍPIO DE SERRA REDONDA – PB.

PROPONENTE:

Prezados Senhores,

Nos termos da licitação em epígrafe, apresentamos proposta conforme abaixo:

1 - PAVIMENTAÇÃO EM PARALELEPÍPEDOS DAS RUAS PROJETADA I, PROJETADA II E TRECHO DA RUA PRINCIPAL DO SÍTIO QUEIMADAS, TOTALIZANDO EM UMA ÁREA DE 2.064,34M², BEM COMO COLOCAÇÃO DE MEIO-FIO, COM EXTENSÃO TOTAL DE 1.012,47M, TODAS LOCALIZADAS NO SÍTIO QUEIMADAS, ZONA RURAL DO MUNICÍPIO DE SERRA REDONDA - PB.

CÓDIGO	DISCRIMINAÇÃO	UNIDADE	QUANTIDADE	PREÇO UNIT.	PREÇO TOTAL
1	CONTRATAÇÃO DE EMPRESA PAVIMENTAÇÃO EM PARALELEPÍPEDOS DAS RUAS PROJETADA I, PROJETADA II E TRECHO DA RUA PRINCIPAL DO SÍTIO QUEIMADAS, TOTALIZANDO EM UMA ÁREA DE 2.064,34M ² , BEM COMO COLOCAÇÃO DE MEIO-FIO, COM EXTENSÃO TOTAL DE 1.012,47M, TODAS LOCALIZADAS NO SÍTIO QUEIMADAS, ZONA RURAL DO MUNICÍPIO DE SERRA REDONDA – PB.	UND	1		

VALOR TOTAL DA PROPOSTA - R\$

PRAZO - Item 5.0:

PAGAMENTO - Item 18.0:

VALIDADE DA PROPOSTA - Item 9.0:



CNPJ

_____ / ____ de _____ de _____

Responsável



**ESTADO DA PARAÍBA
PREFEITURA MUNICIPAL DE SERRA REDONDA
COMISSÃO PERMANENTE DE LICITAÇÃO**

ANEXO II - TOMADA DE PREÇOS Nº 00002/2021

MODELOS DE DECLARAÇÕES

REF.: TOMADA DE PREÇOS Nº 00002/2021
PREFEITURA MUNICIPAL DE SERRA REDONDA

PROPONENTE
CNPJ

1.0 - DECLARAÇÃO de cumprimento do disposto no Art. 7º, Inciso XXXIII, da CF - Art. 27, Inciso V, da Lei 8.666/93.

O proponente acima qualificado, sob penas da Lei e em acatamento ao disposto no Art. 7º inciso XXXIII da Constituição Federal, Lei 9.854, de 27 de outubro de 1999, declara não possuir em seu quadro de pessoal, funcionários menores de dezoito anos em trabalho noturno, insalubre ou perigoso e nem menores de dezesseis anos, em qualquer trabalho; podendo existir menores de quatorze anos na condição de aprendiz na forma da legislação vigente.

2.0 - DECLARAÇÃO de superveniência de fato impeditivo no que diz respeito a participação na licitação.

Conforme exigência contida na Lei 8.666/93, Art. 32, §2º, o proponente acima qualificado, declara não haver, até a presente data, fato impeditivo no que diz respeito à habilitação/participação na presente licitação, não se encontrando em concordata ou estado falimentar, estando ciente da obrigatoriedade de informar ocorrências posteriores. Ressalta, ainda, não estar sofrendo penalidade de declaração de idoneidade no âmbito da administração Federal, Estadual, Municipal ou do Distrito Federal, arcando civil e criminalmente pela presente afirmação.

3.0 - DECLARAÇÃO de submeter-se a todas as cláusulas e condições do correspondente instrumento convocatório.

O proponente acima qualificado declara ter conhecimento e aceitar todas as cláusulas do respectivo instrumento convocatório e submeter-se as condições nele estipuladas.

Local e Data.



NOME/ASSINATURA/CARGO
Representante legal do proponente.

OBSERVAÇÃO:
AS DECLARAÇÕES DEVERÃO SER ELABORADAS EM PAPEL TIMBRADO DO LICITANTE, QUANDO FOR O CASO.



REF.: TOMADA DE PREÇOS Nº 00002/2021
PREFEITURA MUNICIPAL DE SERRA REDONDA

PROPONENTE:
CNPJ:

4.0 - DECLARAÇÃO de elaboração independente de proposta.

(identificação completa do representante do licitante), como representante devidamente constituído de (identificação completa do licitante ou do consórcio), doravante denominado (licitante/consórcio), para fins do disposto no item 7.5.1. do Edital da Tomada de Preços nº 00002/2021, declara, sob as penas da lei, em especial o art. 299 do Código Penal Brasileiro, que:

a) a proposta apresentada para participar da Tomada de Preços nº 00002/2021 foi elaborada de maneira independente pelo licitante, e o conteúdo da proposta não foi, no todo ou em parte, direta ou indiretamente, informado, discutido ou recebido de qualquer outro participante potencial ou de fato da Tomada de Preços nº 00002/2021, por qualquer meio ou por qualquer pessoa;

b) a intenção de apresentar a proposta elaborada para participar da Tomada de Preços nº 00002/2021 não foi informada, discutida ou recebida de qualquer outro participante potencial ou de fato da Tomada de Preços nº 00002/2021, por qualquer meio ou por qualquer pessoa;

c) que não tentou, por qualquer meio ou por qualquer pessoa, influir na decisão de qualquer outro participante potencial ou de fato da Tomada de Preços nº 00002/2021 quanto a participar ou não da referida licitação;

d) que o conteúdo da proposta apresentada para participar da Tomada de Preços nº 00002/2021 não será, no todo ou em parte, direta ou indiretamente, comunicado ou discutido com qualquer outro participante potencial ou de fato da Tomada de Preços nº 00002/2021 antes da adjudicação do objeto da referida licitação;

e) que o conteúdo da proposta apresentada para participação da Tomada de Preços nº 00002/2021 não foi, no todo ou em parte, direta ou indiretamente, discutido ou recebido de qualquer integrante da Prefeitura Municipal de Serra Redonda antes da abertura oficial das propostas; e

f) que está plenamente ciente do teor e da extensão desta declaração e que detém plenos poderes e informações para firmá-la.

Local e Data.

NOME/ASSINATURA/CARGO



Representante legal do proponente

OBSERVAÇÃO:
AS DECLARAÇÕES DEVERÃO SER ELABORADAS EM PAPEL TIMBRADO DO LICITANTE, QUANDO FOR O CASO.



**ESTADO DA PARAÍBA
PREFEITURA MUNICIPAL DE SERRA REDONDA
COMISSÃO PERMANENTE DE LICITAÇÃO**

ANEXO III - TOMADA DE PREÇOS Nº 00002/2021

MODELOS DO TERMO DE RENÚNCIA

REF.: TOMADA DE PREÇOS Nº 00002/2021
PREFEITURA MUNICIPAL DE SERRA REDONDA

PROPONENTE
CNPJ

1.0 - TERMO DE RENÚNCIA ao recurso conforme previsto no Art. 43, Inciso III, da Lei 8.666/93.

O proponente acima qualificado, declara, na forma do disposto no Art. 43, III, da Lei 8.666/93, aceitar o resultado divulgado pela Comissão, que analisou a documentação preliminar do processo em epigrafe, efetuada nos termos do respectivo instrumento convocatório, desistindo, assim, expressamente de qualquer interposição de recurso previsto na legislação vigente, bem como ao prazo correspondente e concordando, portanto, com o prosseguimento do certame. Declara ainda que, em havendo a ocorrência de qualquer igualdade de valores entre sua proposta e a dos demais licitantes e após observado o disposto no Art. 3º, § 2º, da Lei 8.666/93, fica autorizado a realização do sorteio para definição da respectiva classificação, não sendo necessário a sua convocação para o correspondente ato público, conforme previsto no Art. 44, § 2º, do referido diploma legal.

Local e Data.

NOME/ASSINATURA/CARGO
Representante legal do proponente.



OBSERVAÇÃO:
O TERMO DE RENÚNCIA DEVERÁ SER ELABORADO EM PAPEL TIMBRADO DO LICITANTE,
QUANDO FOR O CASO.



**ESTADO DA PARAÍBA
PREFEITURA MUNICIPAL DE SERRA REDONDA
COMISSÃO PERMANENTE DE LICITAÇÃO**

ANEXO IV - TOMADA DE PREÇOS Nº 00002/2021

MINUTA DO CONTRATO

TOMADA DE PREÇOS Nº 00002/2021
PROCESSO ADMINISTRATIVO Nº 210705TP00002

CONTRATO Nº:/-CPL

TERMO DE CONTRATO QUE ENTRE SI CELEBRAM A PREFEITURA MUNICIPAL DE SERRA REDONDA E, PARA EXECUÇÃO DE OBRA CONFORME DISCRIMINADO NESTE INSTRUMENTO NA FORMA ABAIXO:

Pelo presente instrumento de contrato, de um lado Prefeitura Municipal de Serra Redonda - Rua Dom Adalto, 11 - Centro - Serra Redonda - PB, CNPJ nº 08.868.937/0001-95, neste ato representada pelo Prefeito Francisco Bernardo dos Santos, Brasileiro, Casado, Gestor Público, residente e domiciliado na Rua Eufrásio Câmara, 23 - Centro - Serra Redonda - PB, CPF nº 927.837.244-72, Carteira de Identidade nº 1668521 SSPPB, doravante simplesmente CONTRATANTE, e do outro lado - - - -, CNPJ nº, neste ato representado por residente e domiciliado na, - - - -, CPF nº, Carteira de Identidade nº, doravante simplesmente CONTRATADO, decidiram as partes contratantes assinar o presente contrato, o qual se regerá pelas cláusulas e condições seguintes:

CLÁUSULA PRIMEIRA - DOS FUNDAMENTOS:

Este contrato decorre da licitação modalidade Tomada de Preços nº 00002/2021, processada nos termos da Lei Federal nº 8.666, de 21 de Junho de 1993; Lei Complementar nº 123, de 14 de Dezembro de 2006; e legislação pertinente, consideradas as alterações posteriores das referidas normas.

CLÁUSULA SEGUNDA - DO OBJETO:

O presente contrato tem por objeto: CONTRATAÇÃO DE EMPRESA PAVIMENTAÇÃO EM PARALELEPÍEDOS DAS RUAS PROJETADA I, PROJETADA II E TRECHO DA RUA PRINCIPAL DO SÍTIO QUEIMADAS, TOTALIZANDO EM UMA ÁREA DE 2.064,34M², BEM COMO COLOCAÇÃO DE MEIO-FIO, COM EXTENSÃO TOTAL DE 1.012,47M, TODAS LOCALIZADAS NO SÍTIO QUEIMADAS, ZONA RURAL DO MUNICÍPIO DE SERRA REDONDA - PB.

A obra deverá ser executada rigorosamente de acordo com as condições expressas neste instrumento, proposta apresentada, especificações técnicas correspondentes, processo de licitação modalidade Tomada de Preços nº 00002/2021 e instruções do Contratante, documentos esses que ficam fazendo partes integrantes do presente contrato, independente de transcrição; e sob o regime de empreitada por preço global.



CLÁUSULA TERCEIRA - DO VALOR E PREÇOS:

O valor total deste contrato, a base do preço proposto, é de R\$... (...).

CLÁUSULA QUARTA - DO REAJUSTAMENTO EM SENTIDO ESTRITO:

Nas aferições finais, o índice utilizado para reajuste será, obrigatoriamente, o definitivo.

Caso o índice estabelecido para reajustamento venha a ser extinto ou de qualquer forma não possa mais ser utilizado, será adotado, em substituição, o que vier a ser determinado pela legislação então em vigor.

Na ausência de previsão legal quanto ao índice substituto, as partes elegerão novo índice oficial, para reajustamento do preço do valor remanescente, por meio de termo aditivo.

O reajuste poderá ser realizado por apostilamento.

Os preços contratados são fixos e irremovíveis no prazo de um ano.

Dentro do prazo de vigência do contrato e mediante solicitação do Contratado, os preços poderão sofrer reajuste após o interregno de um ano, na mesma proporção da variação verificada no Índice Nacional da Construção Civil – INCC acumulado, tomando-se por base o mês de apresentação da respectiva proposta, exclusivamente para as obrigações iniciadas e concluídas após a ocorrência da anualidade.

Nos reajustes subsequentes ao primeiro, o interregno mínimo de um ano será contado a partir dos efeitos financeiros do último reajuste.

No caso de atraso ou não divulgação do índice de reajustamento, o Contratante pagará ao Contratado a importância calculada pela última variação conhecida, liquidando a diferença correspondente tão logo seja divulgado o índice definitivo. Fica o Contratado obrigado a apresentar memória de cálculo referente ao reajustamento de preços do valor remanescente, sempre que este ocorrer.

CLÁUSULA QUINTA - DA DOTAÇÃO:

As despesas correrão por conta da seguinte dotação, constante do orçamento vigente:

Recursos Próprios do Município de Serra Redonda:

RECURSO FEDERAL – CAIXA ECONOMICA FEDERAL Nº 1061762-56/2018

CLÁUSULA SEXTA - DO PAGAMENTO:

O pagamento será efetuado mediante processo regular e em observância às normas e procedimentos adotados pelo Contratante, da seguinte maneira: Para ocorrer no prazo de trinta dias, contados do período de adimplemento.

CLÁUSULA SÉTIMA - DOS PRAZOS E DA VIGÊNCIA:

Os prazos máximos de início de etapas de execução e de conclusão do objeto ora contratado, que admitem prorrogação nas condições e hipóteses previstas no Art. 57, § 1º, da Lei 8.666/93, estão abaixo indicados e serão considerados da emissão da Ordem de Serviço:

a - Início: Imediato;

b - Conclusão: 3 (três) meses.

A vigência do presente contrato será determinada: 3 (três) meses, considerada da data de sua assinatura; podendo ser prorrogada nos termos do Art. 57, da Lei 8.666/93.

CLÁUSULA OITAVA - DAS OBRIGAÇÕES DO CONTRATANTE:

a - Efetuar o pagamento relativo a execução da obra efetivamente realizada, de acordo com as respectivas cláusulas do presente contrato;

b - Proporcionar ao Contratado todos os meios necessários para a fiel execução da obra contratada;



c - Notificar o Contratado sobre qualquer irregularidade encontrada quanto à qualidade da obra, exercendo a mais ampla e completa fiscalização, o que não exime o Contratado de suas responsabilidades contratuais e legais;

d - Designar representantes com atribuições de Gestor e Fiscal deste contrato, nos termos da norma vigente, especialmente para acompanhar e fiscalizar a sua execução, respectivamente, permitida a contratação de terceiros para assistência e subsídio de informações pertinentes a essas atribuições.

CLÁUSULA NONA - DAS OBRIGAÇÕES DO CONTRATADO:

a - Executar devidamente a obra descrita na Cláusula correspondente do presente contrato, dentro dos melhores parâmetros de qualidade estabelecidos para o ramo de atividade relacionada ao objeto contratual, com observância aos prazos estipulados;

b - Responsabilizar-se por todos os ônus e obrigações concernentes à legislação fiscal, civil, tributária e trabalhista, bem como por todas as despesas e compromissos assumidos, a qualquer título, perante seus fornecedores ou terceiros em razão da execução do objeto contratado;

c - Manter preposto capacitado e idôneo, aceito pelo Contratante, quando da execução do contrato, que o represente integralmente em todos os seus atos;

d - Permitir e facilitar a fiscalização do Contratante devendo prestar os informes e esclarecimentos solicitados;

e - Será responsável pelos danos causados diretamente ao Contratante ou a terceiros, decorrentes de sua culpa ou dolo na execução do contrato, não excluindo ou reduzindo essa responsabilidade a fiscalização ou o acompanhamento pelo órgão interessado;

f - Não ceder, transferir ou subcontratar, no todo ou em parte, o objeto deste instrumento, sem o conhecimento e a devida autorização expressa do Contratante;

g - Manter, durante a vigência do contrato, em compatibilidade com as obrigações assumidas, todas as condições de habilitação e qualificação exigidas no respectivo processo licitatório, apresentando ao Contratante os documentos necessários, sempre que solicitado;

h - No prazo de 05 (cinco) dias após a assinatura do presente contrato, deverá prestar garantia correspondente a 5% (cinco por cento) sobre o valor da contratação, em conformidade com o Art. 56 da Lei 8.666/93. O valor da garantia poderá ser atualizado sempre que houver alteração, reajuste ou revisão do valor do contrato. A garantia prestada será restituída após o cumprimento integral de todas as obrigações contratuais e, quando em dinheiro, poderá ser atualizada monetariamente, conforme disposto no Art. 56, § 4º, da Lei 8.666/93. Não ocorrendo a efetiva prestação de garantia no prazo determinado sujeitará o Contratado às penalidades legalmente estabelecidas, sem prejuízo da rescisão deste contrato. Conforme o caso e a critério do Contratante, a garantia prestada na fase de habilitação da respectiva licitação poderá ser utilizada na composição da referida garantia do contrato.

CLÁUSULA DÉCIMA - DA ALTERAÇÃO E RESCISÃO:

Este contrato poderá ser alterado com a devida justificativa, unilateralmente pelo Contratante ou por acordo entre as partes, nos casos previstos no Art. 65 e será rescindido, de pleno direito, conforme o disposto nos Arts. 77, 78 e 79, todos da Lei 8.666/93.

O Contratado fica obrigado a aceitar, nas mesmas condições contratuais, os acréscimos ou supressões que se fizerem nas obras, até o respectivo limite fixado no Art. 65, § 1º da Lei 8.666/93. Nenhum acréscimo ou supressão poderá exceder o limite estabelecido, salvo as supressões resultantes de acordo celebrado entre os contratantes.

CLÁUSULA DÉCIMA PRIMEIRA - DO RECEBIMENTO:



Executado o presente contrato e observadas as condições de adimplemento das obrigações pactuadas, os procedimentos e prazos para receber o seu objeto pelo Contratante obedecerão, conforme o caso, às disposições dos Arts. 73 a 76, da Lei 8.666/93.

CLÁUSULA DÉCIMA SEGUNDA - DAS PENALIDADES:

A recusa injusta em deixar de cumprir as obrigações assumidas e preceitos legais, sujeitará o Contratado, garantida a prévia defesa, às seguintes penalidades previstas nos Arts. 86 e 87 da Lei 8.666/93: a – advertência; b – multa de mora de 0,5% (zero vírgula cinco por cento) aplicada sobre o valor do contrato por dia de atraso na entrega, no início ou na execução do objeto ora contratado; c – multa de 10% (dez por cento) sobre o valor contratado pela inexecução total ou parcial do contrato; d – suspensão temporária de participar em licitação e impedimento de contratar com a Administração, por prazo de até 02 (dois) anos; e – declaração de inidoneidade para licitar ou contratar com a Administração Pública enquanto perdurarem os motivos determinantes da punição ou até que seja promovida sua reabilitação perante a própria autoridade que aplicou a penalidade; f – simultaneamente, qualquer das penalidades cabíveis fundamentadas na Lei 8.666/93.

Se o valor da multa ou indenização devida não for recolhido no prazo de 15 dias após a comunicação ao Contratado, será automaticamente descontado da primeira parcela do pagamento a que o Contratado vier a fazer jus, acrescido de juros moratórios de 1% (um por cento) ao mês, ou, quando for o caso, cobrado judicialmente.

CLÁUSULA DÉCIMA TERCEIRA - DA COMPENSAÇÃO FINANCEIRA:

Nos casos de eventuais atrasos de pagamento nos termos deste instrumento, e desde que o Contratado não tenha concorrido de alguma forma para o atraso, será admitida a compensação financeira, devida desde a data limite fixada para o pagamento até a data correspondente ao efetivo pagamento da parcela. Os encargos moratórios devidos em razão do atraso no pagamento serão calculados com utilização da seguinte fórmula: $EM = N \times VP \times I$, onde: EM = encargos moratórios; N = número de dias entre a data prevista para o pagamento e a do efetivo pagamento; VP = valor da parcela a ser paga; e I = índice de compensação financeira, assim apurado: $I = (TX \div 100) \div 365$, sendo TX = percentual do IPCA-IBGE acumulado nos últimos doze meses ou, na sua falta, um novo índice adotado pelo Governo Federal que o substitua. Na hipótese do referido índice estabelecido para a compensação financeira venha a ser extinto ou de qualquer forma não possa mais ser utilizado, será adotado, em substituição, o que vier a ser determinado pela legislação então em vigor.

CLÁUSULA DÉCIMA QUARTA - DO FORO:

Para dirimir as questões decorrentes deste contrato, as partes elegem o Foro da Comarca de Ingá.

E, por estarem de pleno acordo, foi lavrado o presente contrato em 02(duas) vias, o qual vai assinado pelas partes e por duas testemunhas.

Serra Redonda - PB, ... de de

TESTEMUNHAS

PELO CONTRATANTE

.....



PELO CONTRATADO

PLANILHA ORÇAMENTÁRIA GLOBAL DE AJUSTE
Pavimentação de Diversas Ruas do Município de Serra Redonda - CT 1061762-56/2018

Item	Discriminação dos Serviços	Unid.	Quant. Contratada CTEF 20201/2020	Unitário Contratado CTEF 20201/2020 (R\$)	Total Contratado CTEF 20201/2020 (R\$)	Quant. Executado	Total Executado (R\$)	Quant. a Executar	Preço (R\$)			FONTE: SINAPI dez.2020/DER/SICRO/CPU	Total a Executar Ajustado
									Unitário Ajustado - A Executar	Unitário Ajustado com BDI 25,44%	Unitário pós desconto Licitação (86,997%)		
1.0	Serviços Preliminares				3.444,34		0,00						1.739,37
1.1	Placa da obra em chapa de aço galvanizado (4,00 x 2,00)m	m²	8,00	349,28	2.794,24	0,00	0,00	8,00	122,44	153,59	133,62	Composição	1.068,96
1.2	Serviços topográficos para pavimentação, inclusive nota de serviço	m²	2.031,57	0,32	650,10	0,00	0,00	2.031,57	0,30	0,38	0,33	Composição	670,41
2.0	Pavimentação				173.916,93		0,00						203.789,39
2.1	Regularização e compactação de sub-leito até 20cm de espessura	m²	2.064,34	1,26	2.601,07	0,00	0,00	2.064,34	1,16	1,46	1,27	02.000.00 - DER/PB (OUT-DEZ/20)	2.621,72
2.2	Pavimento em paralelepípedos sobre colchão de areia, rejuntado com argamassa de cimento e areia no traço 1:3	m²	2.064,34	45,51	93.948,12	0,00	0,00	2.064,34	48,68	61,06	53,12	02.702.00 - DER/PB (OUT-DEZ/20)	109.657,74
2.3	Assentamento de guia (meio-fio) em trecho reto, confeccionada em concreto pré-fabricado, dimensões 100x15x13x30 cm (comprimento x base inferior x base superior x altura), para vias urbanas (uso viário)	m	1.012,47	35,96	36.408,42	0,00	0,00	1.012,47	45,44	57,00	49,59	94273	50.208,39
2.4	Fornecimento e implantação do cordão de travamento em pedra granítica	m	55,00	14,41	792,55	0,00	0,00	55,00	13,32	16,71	14,54	04.910.02- DER/PB (OUT-DEZ/20)	799,70
2.5	Execução de passeio (calçada) ou piso de concreto com concreto moldado in loco, feito em obra, acabamento convencional, não armado	m³	38,00	496,60	18.870,80	0,00	0,00	38,00	556,49	698,06	607,29	94990	23.077,02
2.6	Rampa para acesso de deficiente em concreto simples, desmoldada, com pintura indicativa de novacor, 02 demãos e largura de 1,20m.	und	14,00	605,36	8.475,04	0,00	0,00	14,00	237,58	298,02	259,27	Composição	3.629,78
2.7	Piso tátil direcional e/ou alerta de concreto colorido para deficientes visuais, dimensões de 25x25cm, aplicado com argamassa industrializada AC II rejuntado, exclusive regularização de base	m²	177,30	66,51	11.792,22	0,00	0,00	177,30	59,35	74,45	64,77	Composição	11.483,72
2.8	Caição em meio-fio	m²	309,74	0,96	297,35	0,00	0,00	309,74	3,05	3,83	3,33	83693	1.031,43
2.9	Limpeza final da obra	m²	2.031,57	0,36	731,36	0,00	0,00	2.031,57	0,57	0,72	0,63	Composição	1.279,89
3.0	Drenagem				15.038,72		0,00						21.451,54
3.1	Locação de rede de água ou esgoto	m	19,00	3,11	59,09	0,00	0,00	19,00	3,43	4,30	3,74	99063	71,06
3.2	Escavação mecanizada de vala com prof. maior que 1,5 m e até 3,0 m (média entre montante e jusante/uma composição por trecho), com escavadeira hidráulica (0,8 m³/111 hp), larg. menor que 1,5 m, em solo de 1 categoria, locais com baixo nível de interferência	m³	46,52	4,56	212,13	0,00	0,00	46,52	4,04	5,07	4,41	90092	205,15
3.3	Escoramento de vala, tipo pontaleamento, com profundidade de 1,50 a 3,0 m, largura menor que 1,5 m, em local com nível baixo de interferência	m³	72,53	11,27	817,41	0,00	0,00	72,53	11,46	14,38	12,51	101572	907,35
3.4	Colchão de areia	m³	3,15	91,48	288,16	0,00	0,00	3,15	96,85	121,49	105,69	Composição	332,92

Item	Discriminação dos Serviços	Unid.	Quant. Contratada CTEF 20201/2020	Unitário Contratado CTEF 20201/2020 (R\$)	Total Contratado CTEF 20201/2020 (R\$)	Quant. Executado	Total Executado (R\$)	Quant. a Executar	Preço (R\$)				
									Unitário Ajustado - A Executar	Unitário Ajustado com BDI 25,44%	Unitário pós desconto Licitação (86,997%)	FONTE: SINAPI dez.2020/DER/SICRO/CPU	Total a Executar Ajustado
3.5	Tubo de concreto para redes coletoras de águas pluviais, diâmetro de 600 mm, junta rígida, instalado em local com baixo nível de interferências - fornecimento e assentamento	m	20,02	148,33	2.969,56	0,00	0,00	20,02	165,47	207,57	180,58	92212	3.615,21
3.6	Reaterro mecanizado de vala com escavadeira hidráulica profundidade da caçamba: 0,8 m³ / potência: 111 hp), largura de 1,5 a 2,50 de profundidade de até 1,5 m, com solo de 1ª categoria em em locais com alto nível de interferência	m³	29,39	13,86	407,34	0,00	0,00	29,39	12,85	16,12	14,02	93360	412,04
3.7	Boca de lobo em alvenaria tijolo macico, revestida c/ argamassa de cimento e areia 1:3, sobre lastro de concreto 10cm e tampa de concreto armado	und	5,00	670,01	3.350,05	0,00	0,00	5,00	1.144,60	1.435,79	1.249,09	04.999.27 - DER/PB (OUT-DEZ/20)	6.245,45
3.8	Poço de alvenaria em tijolos maciços, esp=20cm, dimensões internas 1,20x1,20x1,60cm, laje superior, esp=15cm, inclusive tampão de 600	und	2,00	2.026,78	4.053,56	0,00	0,00	2,00	2.693,89	3.379,22	2.939,82	Composição	5.879,64
3.9	Boca para bueiro simples tubular, diametro = 0,60m, em concreto ciclópico, incluindo formas, escavacao, reaterro e materiais, excluindo material reaterro jazida e transporte	und	3,00	919,99	2.759,97	0,00	0,00	3,00	1.097,77	1.377,04	1.197,98	73856/002	3.593,94
3.10	Carga, manobra e descarga de areia, brita, pedra de mao e solos com caminhão basculante 6 m³ (descarga livre)	m³	17,13	1,24	21,24	0,00	0,00	17,13	4,98	6,25	5,44	100973	93,19
3.11	Transporte de entulho com caminhão basculante 6 m³, rodovia pavimentada, dmt até 0,5 km	m³	17,13	5,85	100,21	0,00	0,00	17,13	5,11	6,41	5,58	100981	95,59
4.0	Sinalização Viária				745,36		0,00						694,67
4.1	Fornecimento e implantação em placa em aço de película de I + I	m²	0,95	283,38	269,21	0,00	0,00	0,95	290,27	364,11	316,76	5213570 SICRO - DNIT/PB (OUT/2020)	300,92
4.2	Placa esmaltada para indicação de rua, dimensões 45x25cm	unid	5,00	95,23	476,15	0,00	0,00	5,00	72,16	90,52	78,75	Composição	393,75
T O T A I S (R\$)					193.145,26		0,00						227.674,97

Obs.: Data-base dos preços unitários de dezembro/2020 e BDI 25,44%, sendo aplicado o desconto da licitação de 86,997%

Kleber Sá de Oliveira
Engenheiro Civil
CREA 1682782780

PLANILHA ORÇAMENTÁRIA GLOBAL CONSOLIDADA
Pavimentação de Diversas Ruas do Município de Serra Redonda - CT 1061762-56/2018

Item	Discriminação dos Serviços	Unid.	Quant.	Preço (R\$)		
				Unitário Final	Código Fonte + BDI - Desc. Licít	Total
1.0	Serviços Preliminares					1.739,37
1.1	Placa da obra em chapa de aço galvanizado (4,00 x 2,00)m	m ²	8,00	133,62	Composição	1.068,96
1.2	Serviços topográficos para pavimentação, inclusive nota de serviço	m ²	2.031,57	0,33	Composição	670,41
2.0	Pavimentação					203.789,39
2.1	Regularização e compactação de sub-leito até 20cm de espessura	m ²	2.064,34	1,27	02.000.00 - DER/PB (OUT-DEZ/20)	2.621,72
2.2	Pavimento em paralelepípedos sobre colchão de areia, rejuntado com argamassa de cimento e areia no traço 1:3	m ²	2.064,34	53,12	02.702.00 - DER/PB (OUT-DEZ/20)	109.657,74
2.3	Assentamento de guia (meio-fio) em trecho reto, confeccionada em concreto pré-fabricado, dimensões 100x15x13x30 cm (comprimento x base inferior x base superior x altura), para vias urbanas (uso viário)	m	1.012,47	49,59	94273	50.208,39
2.4	Fornecimento e implantação do cordão de travamento em pedra granítica	m	55,00	14,54	04.910.02- DER/PB (OUT-DEZ/20)	799,70
2.5	Execução de passeio (calçada) ou piso de concreto com concreto moldado in loco, feito em obra, acabamento convencional, não armado	m ³	38,00	607,29	94990	23.077,02
2.6	Rampa para acesso de deficiente em concreto simples, despolada, com pintura indicativa de novacor, 02 demãos e largura de 1,20m.	und	14,00	259,27	Composição	3.629,78
2.7	Piso tátil direcional e/ou alerta de concreto colorido para deficientes visuais, dimensões de 25x25cm, aplicado com argamassa industrializada AC II rejuntado, exclusive regularização de base	m ²	177,30	64,77	Composição	11.483,72
2.8	Caiçação em meio-fio	m ²	309,74	3,33	83693	1.031,43
2.9	Limpeza final da obra	m ²	2.031,57	0,63	Composição	1.279,89
3.0	Drenagem					21.451,54
3.1	Locação de rede de água ou esgoto	m	19,00	3,74	99063	71,06
3.2	Escavação mecanizada de vala com prof. maior que 1,5 m e até 3,0 m (média entre montante e jusante/uma composição por trecho), com escavadeira hidráulica (0,8 m ³ /111 hp), larg. menor que 1,5 m, em solo de 1 categoria, locais com baixo nível de interferência	m ³	46,52	4,41	90092	205,15
3.3	Escoramento de vala, tipo pontaleamento, com profundidade de 1,50 a 3,0 m, largura menor que 1,5 m, em local com nível baixo de interferência	m ³	72,53	12,51	101572	907,35
3.4	Colchão de areia	m ³	3,15	105,69	Composição	332,92
3.5	Tubo de concreto para redes coletoras de águas pluviais, diâmetro de 600 mm, junta rígida, instalado em local com baixo nível de interferências - fornecimento e assentamento	m	20,02	180,58	92212	3.615,21
3.6	Reaterro mecanizado de vala com escavadeira hidráulica profundidade da caçamba: 0,8 m ³ / potência: 111 hp), largura de 1,5 a 2,50 de profundidade de até 1,5 m, com solo de 1ª categoria em em locais com alto nível de interferência	m ³	29,39	14,02	93360	412,04
3.7	Boca de lobo em alvenaria tijolo macico, revestida c/ argamassa de cimento e areia 1:3, sobre lastro de concreto 10cm e tampa de concreto armado	und	5,00	1.249,09	04.999.27 - DER/PB (OUT-DEZ/20)	6.245,45
3.8	Poço de alvenaria em tijolos maciços, esp=20cm, dimensões internas 1,20x1,20x1,60cm, laje superior, esp=15cm, inclusive tampão de 600	und	2,00	2.939,82	Composição	5.879,64
3.9	Boca para bueiro simples tubular, diametro = 0,60m, em concreto ciclópico, incluindo formas, escavacao, reaterro e materiais, excluindo material reaterro jazida e transporte	und	3,00	1.197,98	73856/002	3.593,94

Item	Discriminação dos Serviços	Unid.	Quant.	Preço (R\$)		
				Unitário Final	Código Fonte + BDI - Desc. Licit	Total
3.10	Carga, manobra e descarga de areia, brita, pedra de mão e solos com caminhão basculante 6 m ³ (descarga livre)	m ³	17,13	5,44	100973	93,19
3.11	Transporte de entulho com caminhão basculante 6 m ³ , rodovia pavimentada, dmt até 0,5 km	m ³	17,13	5,58	100981	95,59
4.0	Sinalização Viária					694,67
4.1	Fornecimento e implantação em placa em aço de película de I + I	m ²	0,95	316,76	5213570 SICRO - DNIT/PB (OUT/2020)	300,92
4.2	Placa esmaltada para indicação de rua, dimensões 45x25cm	unid	5,00	78,75	Composição	393,75
T O T A L						227.674,97

Referência: (SINAPI PB Dezembro/2020 + DER/PB + SICRO DNIT/PB Outubro/2020 + CPU) + BDI - Desc. Licit. TP 0002/2020

Obs: Encargos Sociais Desonerados de 85,69% (h) contidos nos insumos

Kleber Sá de Oliveira
Engenheiro Civil
CREA 1682682780

Planilha Orçamentária Individual Consolidada
Pavimentação de Diversas Ruas do Município de Serra Redonda - CT 1061762-56/2018

Rua Projetada I

Item	Discriminação dos Serviços	Unid.	Quant.	Preço (R\$)		
				Unitário Final	Código Fonte + BDI - Desc. Licít	Total
1.0	Serviços Preliminares					114,72
1.1	Placa da obra em chapa de aço galvanizado (4,00 x 2,00)m	m ²	0,00	133,62	Composição	0,00
1.2	Serviços topográficos para pavimentação, inclusive nota de serviço	m ²	347,65	0,33	Composição	114,72
2.0	Pavimentação					32.960,55
2.1	Regularização e compactação de sub-leito até 20cm de espessura	m ²	347,65	1,27	02.000.00 - DER/PB (OUT-DEZ/20)	441,52
2.2	Pavimento em paralelepípedos sobre colchão de areia, rejuntado com argamassa de cimento e areia no traço 1:3	m ²	347,65	53,12	02.702.00 - DER/PB (OUT-DEZ/20)	18.467,17
2.3	Assentamento de guia (meio-fio) em trecho reto, confeccionada em concreto pré-fabricado, dimensões 100x15x13x30 cm (comprimento x base inferior x base superior x altura), para vias urbanas (uso viário)	m	143,05	49,59	94273	7.093,85
2.4	Fornecimento e implantação do cordão de travamento em pedra granítica	m	5,00	14,54	04.910.02- DER/PB (OUT-DEZ/20)	72,70
2.5	Execução de passeio (calçada) ou piso de concreto com concreto moldado in loco, feito em obra, acabamento convencional, não armado	m ³	6,02	607,29	94990	3.655,89
2.6	Rampa para acesso de deficiente em concreto simples, desempolada, com pintura indicativa de novacor, 02 demãos e largura de 1,20m.	und	4,00	259,27	Composição	1.037,08
2.7	Piso tátil direcional e/ou alerta de concreto colorido para deficientes visuais, dimensões de 25x25cm, aplicado com argamassa industrializada AC II rejuntado, exclusive regularização de base	m ²	28,26	64,77	Composição	1.830,40
2.8	Caiação em meio-fio	m ²	42,92	3,33	83693	142,92
2.9	Limpeza final da obra	m ²	347,65	0,63	Composição	219,02
3.0	Sinalização Viária					246,19
3.1	Fornecimento e implantação em placa em aço de película de I + I	m ²	0,28	316,76	5213570 SICRO - DNIT/PB (OUT/2020)	88,69
3.2	Placa esmaltada para indicação de rua, dimensões 45x25cm	unid	2,00	78,75	Composição	157,50
T O T A L						33.321,46

Referência: (SINAPI PB Dezembro/2020 + DER/PB + SICRO DNIT/PB Outubro/2020 + CPU) + BDI - Desc. Licít. TP 0002/2020

Obs: Encargos Sociais Desonerados de 85,69% (h) contidos nos insumos

Kleber Sá de Oliveira
Engenheiro Civil
CREA 1602582780

Planilha Orçamentária Individual Consolidada
Pavimentação de Diversas Ruas do Município de Serra Redonda - CT 1061762-56/2018

Rua Projetada II

Item	Discriminação dos Serviços	Unid.	Quant.	Preço (R\$)		
				Unitário Final	Código Fonte + BDI - Desc. Licit	Total
1.0	Serviços Preliminares					225,69
1.1	Placa da obra em chapa de aço galvanizado (4,00 x 2,00)m	m ²	0,00	133,62	Composição	0,00
1.2	Serviços topográficos para pavimentação, inclusive nota de serviço	m ²	683,92	0,33	Composição	225,69
2.0	Pavimentação					75.257,00
2.1	Regularização e compactação de sub-leito até 20cm de espessura	m ²	683,92	1,27	02.000.00 - DER/PB (OUT-DEZ/20)	868,58
2.2	Pavimento em paralelepípedos sobre colchão de areia, rejuntado com argamassa de cimento e areia no traço 1:3	m ²	683,92	53,12	02.702.00 - DER/PB (OUT-DEZ/20)	36.329,83
2.3	Assentamento de guia (meio-fio) em trecho reto, confeccionada em concreto pré-fabricado, dimensões 100x15x13x30 cm (comprimento x base inferior x base superior x altura), para vias urbanas (uso viário)	m	486,34	49,59	94273	24.117,60
2.4	Fornecimento e implantação do cordão de travamento em pedra granítica	m	35,00	14,54	04.910.02- DER/PB (OUT-DEZ/20)	508,90
2.5	Execução de passeio (calçada) ou piso de concreto com concreto moldado in loco, feito em obra, acabamento convencional, não armado	m ³	12,46	607,29	94990	7.566,83
2.6	Rampa para acesso de deficiente em concreto simples, despolada, com pintura indicativa de novacor, 02 demãos e largura de 1,20m.	und	4,00	259,27	Composição	1.037,08
2.7	Piso tátil direcional e/ou alerta de concreto colorido para deficientes visuais, dimensões de 25x25cm, aplicado com argamassa industrializada AC II rejuntado, exclusive regularização de base	m ²	60,39	64,77	Composição	3.911,46
2.8	Caiação em meio-fio	m ²	145,90	3,33	83693	485,85
2.9	Limpeza final da obra	m ²	683,92	0,63	Composição	430,87
3.0	Drenagem					12.121,03
3.1	Locação de rede de água ou esgoto	m	0,00	3,74	99063	0,00
3.2	Escavação mecanizada de vala com prof. maior que 1,5 m e até 3,0 m (média entre montante e jusante/uma composição por trecho), com escavadeira hidráulica (0,8 m ³ /111 hp), larg. menor que 1,5 m, em solo de 1 categoria, locais com baixo nível de interferência	m ³	20,10	4,41	90092	88,64
3.3	Escoramento de vala, tipo pontaleamento, com profundidade de 1,50 a 3,0 m, largura menor que 1,5 m, em local com nível baixo de interferência	m ³	34,90	12,51	101572	436,60
3.4	Colchão de areia	m ³	0,90	105,69	Composição	95,12
3.5	Tube de concreto para redes coletoras de águas pluviais, diâmetro de 600 mm, junta rígida, instalado em local com baixo nível de interferências - fornecimento e assentamento	m	5,00	180,58	92212	902,90
3.6	Reaterro mecanizado de vala com escavadeira hidráulica profundidade da caçamba: 0,8 m ³ / potência: 111 hp), largura de 1,5 a 2,50 de profundidade de até 1,5 m, com solo de 1ª categoria em em locais com alto nível de interferência	m ³	14,71	14,02	93360	206,23
3.7	Boca de lobo em alvenaria tijolo macico, revestida c/ argamassa de cimento e areia 1:3, sobre lastro de concreto 10cm e tampa de concreto armado	und	4,00	1.249,09	04.999.27 - DER/PB (OUT-DEZ/20)	4.996,36

Item	Discriminação dos Serviços	Unid.	Quant.	Preço (R\$)		
				Unitário Final	Código Fonte + BDI - Desc. Licit	Total
3.8	Poço de alvenaria em tijolos maciços, esp=20cm, dimensões internas 1,20x1,20x1,60cm, laje superior, esp=15cm, inclusive tampão de 600	und	1,00	2.939,82	Composição	2.939,82
3.9	Boca para bueiro simples tubular, diametro = 0,60m, em concreto ciclópico, incluindo formas, escavacao, reaterro e materiais, excluindo material reaterro jazida e transporte	und	2,00	1.197,98	73856/002	2.395,96
3.10	Carga, manobra e descarga de areia, brita, pedra de mao e solos com caminhão basculante 6 m³ (descarga livre)	m³	5,39	5,44	100973	29,32
3.11	Transporte de entulho com caminhão basculante 6 m³, rodovia pavimentada, dmt até 0,5 km	m³	5,39	5,58	100981	30,08
4.0	Sinalização Viária					246,19
4.1	Fornecimento e implantação em placa em aço de película de I + I	m²	0,28	316,76	5213570 SICRO - DNIT/PB (OUT/2020)	88,69
4.2	Placa esmaltada para indicação de rua, dimensões 45x25cm	unid	2,00	78,75	Composição	157,50
T O T A L						87.849,91

Referência: (SINAPI PB Dezembro/2020 + DER/PB + SICRO DNIT/PB Outubro/2020 + CPU) + BDI - Desc. Licit. TP 0002/2020
 Obs: Encargos Sociais Desonerados de 85,69% (h) contidos nos insumos

Kieber Sá de Oliveira
 Engenheiro Civil
 CREA 1682782780

Planilha Orçamentária Individual Consolidada
Pavimentação de Diversas Ruas do Município de Serra Redonda - CT 1061762-56/2018

Rua Principal do Sítio Queimadas (Trecho II)

Item	Discriminação dos Serviços	Unid.	Quant.	Preço (R\$)		
				Unitário Final	Código Fonte + BDI - Desc. Licít	Total
1.0	Serviços Preliminares					1.398,96
1.1	Placa da obra em chapa de aço galvanizado (4,00 x 2,00)m	m²	8,00	133,62	Composição	1.068,96
1.2	Serviços topográficos para pavimentação, inclusive nota de serviço	m²	1.000,00	0,33	Composição	330,00
2.0	Pavimentação					95.571,84
2.1	Regularização e compactação de sub-leito até 20cm de espessura	m²	1.032,77	1,27	02.000.00 - DER/PB (OUT-DEZ/20)	1.311,62
2.2	Pavimento em paralelepípedos sobre colchão de areia, rejuntado com argamassa de cimento e areia no traço 1:3	m²	1.032,77	53,12	02.702.00 - DER/PB (OUT-DEZ/20)	54.860,74
2.3	Assentamento de guia (meio-fio) em trecho reto, confeccionada em concreto pré-fabricado, dimensões 100x15x13x30 cm (comprimento x base inferior x base superior x altura), para vias urbanas (uso viário)	m	383,08	49,59	94273	18.996,94
2.4	Fornecimento e implantação do cordão de travamento em pedra granítica	m	15,00	14,54	04.910.02- DER/PB (OUT-DEZ/20)	218,10
2.5	Execução de passeio (calçada) ou piso de concreto com concreto moldado in loco, feito em obra, acabamento convencional, não armado	m³	19,52	607,29	94990	11.854,30
2.6	Rampa para acesso de deficiente em concreto simples, desempolada, com pintura indicativa de novacor, 02 demãos e largura de 1,20m.	und	6,00	259,27	Composição	1.555,62
2.7	Piso tátil direcional e/ou alerta de concreto colorido para deficientes visuais, dimensões de 25x25cm, aplicado com argamassa industrializada AC II rejuntado, exclusive regularização de base	m²	88,65	64,77	Composição	5.741,86
2.8	Caiação em meio-fio	m²	120,92	3,33	83693	402,66
2.9	Limpeza final da obra	m²	1.000,00	0,63	Composição	630,00
3.0	Drenagem					9.330,51
3.1	Locação de rede de água ou esgoto	m	19,00	3,74	99063	71,06
3.2	Escavação mecanizada de vala com prof. maior que 1,5 m e até 3,0 m (média entre montante e jusante/uma composição por trecho), com escavadeira hidráulica (0,8 m³/111 hp), larg. menor que 1,5 m, em solo de 1 categoria, locais com baixo nível de interferência	m³	26,42	4,41	90092	116,51
3.3	Escoramento de vala, tipo pontaleamento, com profundidade de 1,50 a 3,0 m, largura menor que 1,5 m, em local com nível baixo de interferência	m³	37,63	12,51	101572	470,75
3.4	Colchão de areia	m³	2,25	105,69	Composição	237,80
3.5	Tubo de concreto para redes coletoras de águas pluviais, diâmetro de 600 mm, junta rígida, instalado em local com baixo nível de interferências - fornecimento e assentamento	m	15,02	180,58	92212	2.712,31
3.6	Reaterro mecanizado de vala com escavadeira hidráulica profundidade da caçamba: 0,8 m³ / potência: 111 hp), largura de 1,5 a 2,50 de profundidade de até 1,5 m, com solo de 1ª categoria em em locais com alto nível de interferência	m³	14,68	14,02	93360	205,81
3.7	Boca de lobo em alvenaria tijolo macico, revestida c/ argamassa de cimento e areia 1:3, sobre lastro de concreto 10cm e tampa de concreto armado	und	1,00	1.249,09	04.999.27 - DER/PB (OUT-DEZ/20)	1.249,09

Item	Discriminação dos Serviços	Unid.	Quant.	Preço (R\$)		
				Unitário Final	Código Fonte + BDI - Desc. Licit	Total
3.8	Poço de alvenaria em tijolos maciços, esp=20cm, dimensões internas 1,20x1,20x1,60cm, laje superior, esp=15cm, inclusive tampão de 600	und	1,00	2.939,82	Composição	2.939,82
3.9	Boca para bueiro simples tubular, diâmetro = 0,60m, em concreto ciclópico, incluindo formas, escavação, reaterro e materiais, excluindo material reaterro jazida e transporte	und	1,00	1.197,98	73856/002	1.197,98
3.10	Carga, manobra e descarga de areia, brita, pedra de mão e solos com caminhão basculante 6 m³ (descarga livre)	m³	11,74	5,44	100973	63,87
3.11	Transporte de entulho com caminhão basculante 6 m³, rodovia pavimentada, dmt até 0,5 km	m³	11,74	5,58	100981	65,51
4.0	Sinalização Viária					202,29
4.1	Fornecimento e implantação em placa em aço de película de I + I	m²	0,39	316,76	5213570 SICRO - DNIT/PB (OUT/2020)	123,54
4.2	Placa esmaltada para indicação de rua, dimensões 45x25cm	unid	1,00	78,75	Composição	78,75
T O T A L						106.503,60

Referência: (SINAPI PB Dezembro/2020 + DER/PB + SICRO DNIT/PB Outubro/2020 + CPU) + BDI - Desc. Licit. TP 0002/2020
 Obs: Encargos Sociais Desonerados de 85,69% (h) contidos nos insumos

Kleber Sá de Oliveira
 Engenheiro Civil
 CREA 1682982780

**ESTADO DA PARAÍBA
PREFEITURA MUNICIPAL DE SERRA REDONDA**

**COMPOSIÇÃO DE PREÇOS UNITÁRIOS
Pavimentação de Diversas Ruas do Município de Serra Redonda - CT 1061762-56/2018**

Serviço: Placa de obra em chapa de aço galvanizado - m²

Base dos itens e coeficientes da Composição : SINAPI 74209/1 - Jan/2020

Item	Descrição	Unidade	Quantidade	Preço Unitário	Código SINAPI	Preço Total
1	Carpinteiro de formas com encargos complementares	h	1,00000	16,70	88262 Composição	16,70
2	Servente com encargos complementares	h	2,00000	13,41	88316 Composição	26,82
SUBTOTAL (MÃO-DE-OBRA)						43,52
3	Sarrafo de madeira nao aparelhada 2,5 x 7 cm, macaranduba, angelim ou equivalente da regioao	m ²	1,00000	4,62	4417 Insumos	4,62
4	Pontaletes de madeira nao aparelhada 7,5 x 7,5 cm (3 x 3 ") pinus, mista ou equivalente da regioao	m	4,00000	9,02	4491 Insumos	36,08
5	Chapa de aço galvanizada bitola gsg 30, e = 0,35 mm (2,80kg/m ²)	kg	2,80000	11,75	11061 Insumos	32,90
6	Prego de aço polido com cabeça 18 x 30 (2 3/4 x 10)	kg	0,11000	15,26	5075 Insumos	1,68
7	Concreto magro para lastro, traço 1:4,5:4,5 (cimento/ areia média/ brita 1) - preparo manual	m ³	0,01000	364,12	94974 Composição	3,64
SUBTOTAL (MATERIAL)						78,92
TOTAL GERAL						122,44

Serviço: Serviços topográficos para pavimentação (locação e nivelamento), inclusive nota de serviços, acompanhamento e greide - m²

Base dos itens e coeficientes da Composição : SINAPI 78472 - Jan/2020

Item	Descrição	Unidade	Quantidade	Preço Unitário	Código SINAPI	Preço Total
1	Auxiliar de topógrafo com encargos complementares	h	0,00250	10,51	88253 Composição	0,03
2	Nivelador com encargos complementares	h	0,00250	12,93	88288 Composição	0,03
3	Desenhista detalhista com encargos complementares	h	0,00200	31,24	88597 Composição	0,06
4	Servente com encargos complementares	h	0,00750	13,41	88316 Composição	0,10
SUBTOTAL (MÃO-DE-OBRA)						0,22
5	Tábua não aparelhada 2,5 x 15 cm, macaranduba, angelim ou equivalente da regioao	m	0,002886	9,87	43614 Insumos	0,03
6	Caminhonete cabine simples com motor 1.6 flex, câmbio manual, potência 101/104 cv, 2 portas	chp	0,00100	51,70	92145 Composição	0,05
SUBTOTAL (MATERIAL)						0,08
TOTAL GERAL						0,30

Serviço: Rampa para acesso de deficiente em concreto simples - und

Base dos itens e coeficientes da Composição : 12214/ORSE

Item	Descrição	Unidade	Quantidade	Preço Unitário	Código SINAPI	Preço Total
1	Carpinteiro com encargos complementares	h	0,102312	16,70	88262 Compos	1,71
2	Pintor com encargos complementares	h	0,240000	17,90	88310 Compos	4,30
3	Servente com encargos complementares	h	5,102404	13,41	88316 Compos	68,42
SUBTOTAL (MÃO-DE-OBRA)						74,43
4	Aterro de caixão de edificação, com fornec. de areia, adensada com água	m ³	0,40000	89,82	94342 Compos	35,93
5	Concreto simples fck=25mpa, traço 1:2,3:2,7, preparo mecânico com betoneira	m ³	0,26000	351,10	94965 Compos	91,29

Kleber da Silva Oliveira
Engenheiro Civil
CREA 1682682780

6	Pintura p/ piso c/ aplicação de 2 demãos tinta novacor, cores cerâmica, concreto, verde ou azul	m ²	1,20000	12,26	74245/001 Compos	14,71
7	Escavação manual de vala com profundidade até 1,30m	m ³	0,40000	53,04	93358 Compos	21,22
SUBTOTAL (MATERIAL)						163,15
TOTAL GERAL						237,58

Serviço: Piso tátil direcional e/ou alerta, de concreto, na cor natural, p/deficientes visuais, dimensões 30x30cm, aplicado com argamassa industrializada ac-ii - m²

Base dos itens e coeficientes da Composição : 09417/ORSE

Item	Descrição	Unidade	Quantidade	Preço Unitário	Código SINAPI	Preço Total
1	Calceteiro com encargos complementares	h	0,17000	16,80	88260 Compos	2,86
2	Servente com encargos complementares	h	0,17000	13,41	88316 Compos	2,28
SUBTOTAL (MÃO-DE-OBRA)						5,14
3	Rejunte cimentício, qualquer cor	kg	0,52000	3,52	34357 Insumos	1,83
4	Argamassa industrializada votomassa, AC-II ou similar	kg	4,00000	0,65	0371 Insumos	2,60
5	Piso tátil direcional e/ou alerta, de concreto, na cor natural, dim 30x30 cm - para deficiente visual	m ²	1,05000	47,41	38138 Insumos	49,78
SUBTOTAL (MATERIAL)						54,21
TOTAL GERAL						59,35

Serviço: Limpeza geral da obra (varrição de ruas e remoção de entulhos) - m²

Base dos itens e coeficientes da Composição : 6191/ORSE

Item	Descrição	Unidade	Quantidade	Preço Unitário	Código SINAPI	Preço Total
1	Servente com encargos complementares	h	0,02780	13,41	88316 Compos	0,37
SUBTOTAL (MÃO-DE-OBRA)						0,37
2	Carga, manobra e descarga de entulho em caminhão basculante 10 m ³	m ²	0,06260	3,27	100998 Compos	0,20
SUBTOTAL (MATERIAL)						0,20
TOTAL GERAL						0,57

Serviço: Colchão de areia - m³

Base dos itens e coeficientes da Composição : 3212/ORSE

Item	Descrição	Unidade	Quantidade	Preço Unitário	Código SINAPI	Preço Total
1	Servente com encargos complementares	h	1,00000	13,41	88316 Compos	13,41
SUBTOTAL (MÃO-DE-OBRA)						13,41
2	Areia fina - posto jazida/fornecedor	m ³	1,12000	74,50	00366 Insumos	83,44
SUBTOTAL (MATERIAL)						83,44
TOTAL GERAL						96,85

Serviço: Poço de alvenaria em tijolos maciços, esp = 20cm, dimensões internas 1,20 x 1,20 x 1,60cm - und

Base dos itens e coeficientes da Composição : 02691/ORSE

Item	Descrição	Unidade	Quantidade	Preço Unitário	Código SINAPI	Preço Total
1	Armador com encargos complementares	h	0,764380	16,80	88245 Compos	12,84
2	Carpinteiro de formas com encargos complementares	h	5,240760	16,70	88262 Compos	87,52
3	Pedreiro com encargos complementares	h	25,384840	16,89	88309 Compos	428,75
4	Servente com encargos complementares	h	34,358242	13,41	88316 Compos	460,74
SUBTOTAL (MÃO-DE-OBRA)						989,85
5	Forma plana para fundações, em chapa de madeira compensada resinada, de 2,2 x 1,1 m, e = 14 mm	m ²	3,32800	24,62	01355 Insumos	81,94
6	Concreto simples fabricado na obra, fck=15 mpa, lançado e adensado	m ³	0,69100	306,38	94963 Compos	211,71

Kleber Sá de Oliveira
Engenheiro Civil
CREA 1482082780

7	Aço CA - 50 Ø 6,3 a 12,5mm, inclusive corte, dobragem, montagem e colocação de ferragens nas formas, para superestruturas e fundações	kg	8,00000	12,77	92761 Compos	102,16
8	Tijolo cerâmico maciço 5 x 10 x 20 cm (para 1 poço, tem-se 7,84m ² de tijolo; 1m ² tem 130 tijolos - comp 00157/ORSE)	unid	1.019,0000	0,56	07258 Insumos	570,64
9	Reboco ou emboço externo, de parede, com argamassa traço t5 - 1:2:8 (cimento / cal / areia), espessura 2,0 cm	m ²	8,96000	23,35	87529 Compos	209,22
10	Fornecimento e assentamento de tampão de ferro fundido TDA-600mm, 300kg/cm ² , para poço de visita e caixas de passagem	unid	1,00000	528,37	11301 Insumos	528,37
SUBTOTAL (MATERIAL)						1.704,04
TOTAL GERAL						2.693,89

Serviço: Placa esmaltada para identificação de número de rua, dimensões 45x20cm - unid

Base dos itens e coeficientes da Composição : Sinapi 73916/2 - Jan/2020

Item	Descrição	Unidade	Quantidade	Preço Unitário	Código SINAPI	Preço Total
1	Servente com encargos complementares	h	0,40000	13,41	88316 Compos	5,36
SUBTOTAL (MÃO-DE-OBRA)						5,36
2	Bucha de nylon sem aba s6, com parafuso de 4,20 x 40 mm em aço zincado com rosca soberba, cabeça chata e fenda	unid	4,00000	0,20	11950 Insumos	0,80
3	Placa de aço esmaltada para identificação de rua, 45 cm x 20 cm	unid	1,00000	66,00	13521 Insumos	66,00
SUBTOTAL (MATERIAL)						66,80
TOTAL GERAL						72,16

Referência: SINAPI PB Dezembro/2020

Obs: Encargos Sociais Desonerados de 85,69% (h) contidos nos insumos, conforme informa a tabela de referência citada.

Kleber Sá de Oliveira
Engenheiro Civil
CREA 1602082780

CÁLCULO DE BDI		Construção e Reforma de quaisquer Edificações inclusive Unidades Habitacionais, Escolas, Hospitais, de uso Agropecuário, Estações p/Trens/Metrôs, Estádios e Quadras Esportivas Instalações p/Embarque/Desembarque de passageiros em Aeroportos, Rodoviárias, Portos, etc., Pórticos, Mirantes e outros Edifícios de finalidade turística			Construção de Rodovias, Ferrovias, Pistas de Aeroportos, Pontes, Viadutos, Metrôs, Túneis, Barreiras Acústicas, Praças de Pedágio, Sinalização de Rodovias e Aeroportos, Placas de Sinalização de Tráfego e Semelhantes, Infra Viária Urbana, Estacionamento de Veículos, Praças, Calçadas p/Pedestres, Elevados, Passarelas, Ciclovias e VLT			Abastecimento de Água, Coleta de Esgoto			Fornecimento de materiais e equipamentos			Construção e Manutenção de Estações e Redes de Distribuição de Energia Elétrica			Portuárias, Marítimas e Fluviais		
Item componente do BDI	% Informado	1ºQ	Médio	3º Q	1ºQ	Médio	3º Q	1ºQ	Médio	3º Q	1ºQ	Médio	3º Q	1ºQ	Médio	3º Q	1ºQ	Médio	3º Q
Administração Central (AC)	3,80	3,00	4,00	5,50	3,80	4,01	4,67	3,43	4,93	6,71	1,50	3,45	4,49	5,29	5,92	7,93	4,00	5,52	7,85
Seguro (S) e Garantia (G)	0,32	0,80	0,80	1,00	0,32	0,40	0,74	0,28	0,49	0,75	0,30	0,48	0,82	0,25	0,51	0,56	0,81	1,22	1,99
Risco (R)	0,50	0,97	1,27	1,27	0,50	0,56	0,97	1,00	1,39	1,74	0,56	0,85	0,89	1,00	1,48	1,97	1,46	2,32	3,16
Despesas Financeiras (DF)	1,02	0,59	1,23	1,39	1,02	1,11	1,21	0,94	0,99	1,17	0,85	0,85	1,11	1,01	1,07	1,11	0,94	1,02	1,33
Lucro (L)	6,64	6,16	7,40	8,96	6,64	7,30	8,69	6,74	8,04	9,40	3,50	5,11	6,22	8,00	8,31	9,51	7,14	8,40	10,43
Impostos (I) - PIS, COFINS, ISSQN	10,15	Conforme Legislação Específica																	

Observações

- 1) Preencher apenas a coluna % Informado (Coluna B)
- 2) Os Tributos normalmente aplicáveis são: PIS (0,65%), COFINS (3,00%), ISS (2,0%) e CPRB (4,5%).
- 3) O cálculo do BDI se baseia na fórmula abaixo utilizada pelo Acórdão 2622/13 do TCU, conforme CE GEPAD 354/2013 de 17/10/2013.

B.D.I = 25,44%

Fórmula Utilizada:

$$BDI = \left\{ \left[\frac{(1 + AC + G + R) * (1 + DF) * (1 + L)}{1 - I} \right] - 1 \right\} * 100$$

VALORES DE BDI POR TIPO DE OBRA

Tipo de Obra	1ºQ	Médio	3º Q
Construção de Edifícios	20,34	22,12	25,00
Construção de Rodovias e Ferrovias	19,60	20,97	24,23
Rede de Abastecimento de Água, Coleta de Esgotos	20,76	24,18	26,44
Estações e Redes de Distribuição de Energia Elétrica	24,00	25,84	27,86
Obras Portuárias, Marítimas e Fluviais	22,80	27,48	30,95
Fornecimento de Materiais e Equipamentos	11,10	14,02	16,80

Kleber Sá de Oliveira
Engenheiro Civil
CREA 1602682780

Nº OPERAÇÃO 1061762-56/2018	Nº SICONV 880459	GIGOV JOÃO PESSOA	GESTOR MDR	PROGRAMA PLANEJAMENTO URBANO	AÇÃO / MODALIDADE APOIO À POLÍTICA NACIONAL DE DESENVOLVIMENTO URBANO	DATA ASSINATURA 20/12/2018
PROponente / Tomador PREFEITURA MUNICIPAL DE SERRA REDONDA			Município / UF SERRA REDONDA / PB	Localidade / Endereço SERRA REDONDA-PB	Objeto PAVIMENTAÇÃO DE DIVERSAS RUAS DO MUNICÍPIO DE SERRA REDONDA - PB	
Nº CTEF	Empresa Executora	CNPJ	Objeto do CTEF			Início da Obra

Frentes de Obra:

Rua Projeteada I	Rua Projeteada II	Rua Principal do Sítio Queimadas (Trecho II)			
1	2	3	4	5	6
-	-	8,00			
347,65	683,92	1.000,00			
347,65	683,92	1.032,77			
347,65	683,92	1.032,77			
143,05	486,34	383,08			
5,00	35,00	15,00			
6,02	12,46	19,52			
4,00	4,00	6,00			
28,26	60,39	88,65			
42,92	145,90	120,92			
347,65	683,92	1.000,00			
		19,00			
	20,10	26,42			
	34,90	37,63			
	0,90	2,25			
	5,00	15,02			

Valor Total do Orçamento: R\$ 227.674,97

Nível	Item	Descrição	Unid.	Qtde.	Preço Unit. (R\$)	Preço Total (R\$)	Agrupador de Eventos
Nível 1	Meta 1	PAVIMENTAÇÃO DE RUAS					
		SERVIÇOS PRELIMINARES					
Serviço	1.1	Placa da obra em chapa de aço galvanizado (4,00 x 2,00)m	m²	8,00	133,62	1.068,96	2-SERVIÇOS INICIAIS, MEIO-FIO, PAVIMENTAÇÃO
Serviço	1.2	Serviços topográficos para pavimentação, inclusive nota de serviço	m²	2.031,57	0,33	670,41	2-SERVIÇOS INICIAIS, MEIO-FIO, PAVIMENTAÇÃO
Meta 2	Meta 2	PAVIMENTAÇÃO					
Serviço	2.1	Regularização e compactação de sub-leito até 20cm de espessura	m²	2.064,34	1,27	2.621,72	2-SERVIÇOS INICIAIS, MEIO-FIO, PAVIMENTAÇÃO
Serviço	2.2	Pavimento em paralelepípedos sobre colchão de areia, rejuntado com argamassa de cimento e areia no traço 1:3	m²	2.064,34	53,12	109.657,74	2-SERVIÇOS INICIAIS, MEIO-FIO, PAVIMENTAÇÃO
Serviço	2.3	Assentamento de guia (meio-fio) em trecho reto, confeccionada em concreto pré-fabricado, dimensões 100x15x13x30 cm (comprimento x base inferior x base superior x altura), para vias urbanas (uso viário)	m	1.012,47	49,59	50.208,39	2-SERVIÇOS INICIAIS, MEIO-FIO, PAVIMENTAÇÃO
Serviço	2.4	Fornecimento e implantação do cordão de travamento em pedra granítica	m	55,00	14,54	799,70	2-SERVIÇOS INICIAIS, MEIO-FIO, PAVIMENTAÇÃO
Serviço	2.5	Execução de passeio (calçada) ou piso de concreto com concreto moldado in loco, feito em obra, acabamento convencional, não armado	m³	38,00	607,29	23.077,02	3-CALÇADAS, RAMPAS, SINALIZAÇÃO, CAIAÇÃO
Serviço	2.6	Rampa para acesso de deficiente em concreto simples, desempolada, com pintura indicativa de novacor, 02 demãos e largura de 1,20m.	und	14,00	259,27	3.629,78	3-CALÇADAS, RAMPAS, SINALIZAÇÃO, CAIAÇÃO
Serviço	2.7	Piso tátil direcional e/ou alerta de concreto colorido para deficientes visuais, dimensões de 25x25cm, aplicado com argamassa industrializada AC II rejuntado, exclusive regularização de base	m²	177,30	64,77	11.483,72	3-CALÇADAS, RAMPAS, SINALIZAÇÃO, CAIAÇÃO
Serviço	2.8	Caiação em meio-fio	m²	309,74	3,33	1.031,43	3-CALÇADAS, RAMPAS, SINALIZAÇÃO, CAIAÇÃO
Serviço	2.9	Limpeza final da obra	m²	2.031,57	0,63	1.279,89	3-CALÇADAS, RAMPAS, SINALIZAÇÃO, CAIAÇÃO
Meta 3	Meta 3	DRENAGEM					
Serviço	3.1	Locação de rede de água ou esgoto	m	19,00	3,74	71,06	4-DRENAGEM
Serviço	3.2	Escavação mecanizada de vala com prof. maior que 1,5 m e até 3,0 m (média entre montante e jusante/uma composição por trecho), com escavadeira hidráulica (0,8 m³/111 hp), larg. menor que 1,5 m, em solo de 1 categoria, locais com baixo nível de interferência	m³	46,52	4,41	205,15	4-DRENAGEM
Serviço	3.3	Escoramento de vala, tipo pontaleamento, com profundidade de 1,50 a 3,0 m, largura menor que 1,5 m, em local com nível baixo de interferência	m³	72,53	12,51	907,35	4-DRENAGEM
Serviço	3.4	Colchão de areia	m³	3,15	105,69	332,92	4-DRENAGEM
Serviço	3.5	Tubo de concreto para redes coletoras de águas pluviais, diâmetro de 600 mm, junta rígida, instalado em local com baixo nível de interferências - fornecimento e assentamento	m	20,02	180,58	3.615,21	4-DRENAGEM

Kleber da Silva Oliveira
Engenheiro Civil
CREA 1682682780

Frentes de Obra:

Valor Total do Orçamento: R\$ 227.674,97

Nível	Item	Descrição	Unid.	Qtde.	Preço Unit. (R\$)	Preço Total (R\$)	Agrupador de Eventos	Rua Projeteada I	Rua Projeteada II	Rua Principal do Sítio Queimadas (Trecho II)			
								1	2	3	4	5	6
Serviço	3.6	Reaterro mecanizado de vala com escavadeira hidráulica profundidade da caçamba: 0,8 m³ / potência: 111 hp), largura de 1,5 a 2,50 de profundidade de até 1,5 m, com solo de 1ª categoria em em locais com alto nível de interferência	m³	29,39	14,02	412,04	4-DRENAGEM		14,71	14,68			
Serviço	3.7	Boca de lobo em alvenaria tijolo macico, revestida c/ argamassa de cimento e areia 1:3, sobre lastro de concreto 10cm e tampa de concreto armado	und	5,00	1.249,09	6.245,45	4-DRENAGEM		4,00	1,00			
Serviço	3.8	Poço de alvenaria em tijolos maciços, esp=20cm, dimensões internas 1,20x1,20x1,60cm, laje superior, esp=15cm, inclusive tampão de 600	und	2,00	2.939,82	5.879,64	4-DRENAGEM		1,00	1,00			
Serviço	3.9	Boca para bueiro simples tubular, diametro = 0,60m, em concreto ciclópico, incluindo formas, escavacao, reaterro e materiais, excluindo material reaterro jazida e transporte	und	3,00	1.197,98	3.593,94	4-DRENAGEM		2,00	1,00			
Serviço	3.10	Carga, manobra e descarga de areia, brita, pedra de mao e solos com caminhão basculante 6 m³ (descarga livre)	m³	17,13	5,44	93,19	4-DRENAGEM		5,39	11,74			
Serviço	3.11	Transporte de entulho com caminhão basculante 6 m³, rodovia pavimentada, dmt até 0,5 km	m³	17,13	5,58	95,59	4-DRENAGEM		5,39	11,74			
Meta	4	SINALIZAÇÃO VIÁRIA											
Serviço	4.1	Fornecimento e implantação em placa em aço de película de I + I	m²	0,95	316,76	300,92	3-CALÇADAS, RAMPAS, SINALIZAÇÃO, CAIAÇÃO	0,28	0,28	0,39			
Serviço	4.2	Placa esmaltada para indicação de rua, dimensões 45x25cm	unid	5,00	78,75	393,75	3-CALÇADAS, RAMPAS, SINALIZAÇÃO, CAIAÇÃO	2,00	2,00	1,00			

SERRA REDONDA / PB, 26 de abril de 2021

Local e Data

Kleber Sá de Oliveira

Responsável Técnico: KLEBER SÁ DE OLIVEIRA
 CREA / CAU: 1602662780 - 2082780

Nº OPERAÇÃO 1061762-56/2018	Nº SICONV 880459	GIGOV JOÃO PESSOA	GESTOR MDR	PROGRAMA PLANEJAMENTO URBANO	AÇÃO / MODALIDADE APOIO À POLÍTICA NACIONAL DE DESENVOLVIMENTO	DATA ASSINATURA 20/12/2018
PROponente / Tomador PREFEITURA MUNICIPAL DE SERRA REDONDA			Município / UF SERRA REDONDA / PB	Localidade / Endereço SERRA REDONDA-PB	Objeto PAVIMENTAÇÃO DE DIVERSAS RUAS DO MUNICÍPIO DE SERRA REDONDA - PB	
Nº CTEF	Empresa Executora		CNPJ	Objeto do CTEF	Início da Obra	

Serviços: ▼

Modo de Exibição: ▼

Frete de Obra:

Valor de Investimento: R\$ 227.674,97

Total por Frente (R\$):

Evento	Item Orç	Título dos Eventos / Descrição Serviço	Unid.	Qtde.
1	Evento	Administração Local	R\$	-
2	Evento	SERVIÇOS INICIAIS, MEIO-FIO, PAVIMENTAÇÃO	R\$	165.026,92
2	1.1	Placa da obra em chapa de aço galvanizado (4,00 x 2,00)m	m²	8,00
2	1.2	Serviços topográficos para pavimentação, inclusive nota de serviço	m²	2.031,57
2	2.1	Regularização e compactação de sub-leito até 20cm de espessura	m²	2.064,34
2	2.2	Pavimento em paralelepípedos sobre colchão de areia, rejuntado com argamassa de cimento e areia no traço 1:3	m²	2.064,34
2	2.3	Assentamento de guia (meio-fio) em trecho reto, confeccionada em concreto pré-fabricado, dimensões 100x15x13x30 cm (comprimento x base inferior x base superior x altura), para vias urbanas (uso viário)	m	1.012,47
2	2.4	Fornecimento e implantação do cordão de travamento em pedra granítica	m	55,00
3	Evento	CALÇADAS, RAMPAS, SINALIZAÇÃO, CAIAÇÃO	R\$	41.196,51
3	2.5	Execução de passeio (calçada) ou piso de concreto com concreto moldado in loco, feito em obra, acabamento convencional, não armado	m³	38,00
3	2.6	Rampa para acesso de deficiente em concreto simples, desempolada, com pintura indicativa de novacor, 02 demãos e largura de 1,20m.	und	14,00
3	2.7	Piso tátil direcional e/ou alerta de concreto colorido para deficientes visuais, dimensões de 25x25cm, aplicado com argamassa industrializada AC II rejuntado, exclusive regularização de base	m²	177,30
3	2.8	Caiação em meio-fio	m²	309,74
3	2.9	Limpeza final da obra	m²	2.031,57
3	4.1	Fornecimento e implantação em placa em aço de película de I + I	m²	0,95
3	4.2	Placa esmaltada para indicação de rua, dimensões 45x25cm	unid	5,00
4	Evento	DRENAGEM	R\$	21.451,54
4	3.1	Locação de rede de água ou esgoto	m	19,00
4	3.2	Escavação mecanizada de vala com prof. maior que 1,5 m e até 3,0 m (média entre montante e jusante/uma composição por trecho), com escavadeira hidráulica (0,8 m³/111 hp), larg. menor que 1,5 m, em solo de 1 categoria, locais com baixo nível de interferência	m³	46,52

Rua Projetada I	Rua Projetada II	Rua Principal do Sítio Queimadas (Trecho II)			
1	2	3	4	5	6
33.321,46	87.849,91	106.503,60	-	-	-
-	-	-	-	-	-
26.189,96	62.050,60	76.786,36	-	-	-
-	-	8,00	-	-	-
347,65	683,92	1.000,00	-	-	-
347,65	683,92	1.032,77	-	-	-
347,65	683,92	1.032,77	-	-	-
143,05	486,34	383,08	-	-	-
5,00	35,00	15,00	-	-	-
7.131,50	13.678,28	20.386,73	-	-	-
6,02	12,46	19,52	-	-	-
4,00	4,00	6,00	-	-	-
28,26	60,39	88,65	-	-	-
42,92	145,90	120,92	-	-	-
347,65	683,92	1.000,00	-	-	-
0,28	0,28	0,39	-	-	-
2,00	2,00	1,00	-	-	-
-	12.121,03	9.330,51	-	-	-
-	-	19,00	-	-	-
-	20,10	26,42	-	-	-

Kleber Sá de Oliveira
Engenheiro Civil
CREA 1602682780

Serviços: Todos ▼

Modo de Exibição: Eventos ▼

Frente de Obra:

Valor de Investimento: R\$ 227.674,97

Total por Frente (R\$):

Evento	Item Orç	Título dos Eventos / Descrição Serviço	Unid.	Qtde.
4	3.3	Escoramento de vala, tipo pontaleamento, com profundidade de 1,50 a 3,0 m, largura menor que 1,5 m, em local com nível baixo de interferência	m³	72,53
4	3.4	Colchão de areia	m³	3,15
4	3.5	Tubo de concreto para redes coletoras de águas pluviais, diâmetro de 600 mm, junta rígida, instalado em local com baixo nível de interferências - fornecimento e assentamento	m	20,02
4	3.6	Reaterro mecanizado de vala com escavadeira hidráulica profundidade da caçamba: 0,8 m³ / potência: 111 hp), largura de 1,5 a 2,50 de profundidade de até 1,5 m, com solo de 1ª categoria em locais com alto nível de interferência	m³	29,39
4	3.7	Boca de lobo em alvenaria tijolo maciço, revestida c/ argamassa de cimento e areia 1:3, sobre lastro de concreto 10cm e tampa de concreto armado	und	5,00
4	3.8	Poço de alvenaria em tijolos maciços, esp=20cm, dimensões internas 1,20x1,20x1,60cm, laje superior, esp=15cm, inclusive tampão de 600	und	2,00
4	3.9	Boca para bueiro simples tubular, diametro = 0,60m, em concreto ciclópico, incluindo formas, escavacao, reaterro e materiais, excluindo material reaterro jazida e transporte	und	3,00
4	3.10	Carga, manobra e descarga de areia, brita, pedra de mao e solos com caminhão basculante 6 m³ (descarga livre)	m³	17,13
4	3.11	Transporte de entulho com caminhão basculante 6 m³, rodovia pavimentada, dmt até 0,5 km	m³	17,13

Rua Projetada I	Rua Projetada II	Rua Principal do Sítio Queimadas (Trecho III)			
1	2	3	4	5	6
33.321,46	87.849,91	106.503,60	-	-	-
-	34,90	37,63	-	-	-
-	0,90	2,25	-	-	-
-	5,00	15,02	-	-	-
-	14,71	14,68	-	-	-
-	4,00	1,00	-	-	-
-	1,00	1,00	-	-	-
-	2,00	1,00	-	-	-
-	5,39	11,74	-	-	-
-	5,39	11,74	-	-	-

SERRA REDONDA / PB, 26 de abril de 2021

Local e Data

Kleber Sá de Oliveira

Engenheiro Civil

Responsável Técnico: KLEBER SÁ DE OLIVEIRA

CREA / CAU: 160268278-0

CAIXA

CFF-CT - CRONOGRAMA FÍSICO FINANCEIRO DO CONTRATO

Cruzeiro de Siqueira
#PÚBLICO

№ OPERAÇÃO	№ SICOM	GESTOR	PROGRAMA	AÇÃO / MODALIDADE	RECURSO
1061782-56/2018	890459	MDR	PLANEJAMENTO URBANO	AÇÃO À POLÍTICA NACIONAL DE DESENVOLVIMENTO URBANO	OGU 080-PAC
PROponente / TOMADOR	MUNICÍPIO / UF		LOCALIDADE / ENDEREÇO	VALORES CONTRATADOS (R\$)	
PREFEITURA MUNICIPAL DE SERRA REDONDA	SERRA REDONDA / PB		SERRA REDONDA - PB	REPASSE	CONTRAPARTIDA
				222.857,14	4.817,83
OBJETO	PAVIMENTAÇÃO DE DIVERSAS RUAS DO MUNICÍPIO DE SERRA REDONDA - PB		APÊLIDO DO EMPREENDIMENTO	INVESTIMENTO	
			PAVIMENTAÇÃO DE RUAS	227.674,97	

Início Previsto
jun-21

Etapas	Meta / Sub-Meta	Descrição	Valores Totais (R\$)		Parcela 1 jul-21	Parcela 2 ago-21	Parcela 3 set-21
			Acumulado	Parcela			
1	Meta 1.	Serviços Preliminares	222.857,14	-	38,53%	46,77%	14,64%
			4.817,83	-	85.990,91	104.249,89	32.616,34
			0,00	-	1.859,00	2.253,71	705,12
			-	-	0,00	0,00	0,00
			-	-	87.849,91	106.503,60	33.321,46
			-	-	38,53%	66,33%	100,00%
			222.857,14	-	85.990,91	190.240,80	222.857,14
			4.817,83	-	1.899,00	4.112,71	4.817,83
			0,00	-	0,00	0,00	0,00
			227.674,97	-	87.849,91	194.353,51	227.674,97
			1.739,37	-	12,98%	93,40%	100,00%
			203.789,39	-	225,69	1.624,65	1.739,37
			203.789,39	-	36,93%	83,83%	100,00%
			21.451,54	-	56,50%	100,00%	100,00%
			21.451,54	-	12,12103	21.451,54	21.451,54
			694,67	-	35,44%	64,55%	100,00%
			694,67	-	246,19	448,48	694,67

Local: Serra Redonda - PB
Data: 11 de maio de 2021

Francisco Bernardo dos Santos
Representante Tomador / Agente Promotor
Nome: FRANCISCO BERNARDO DOS SANTOS
Cargo: Prefeito

Kleber de Oliveira
Engenheiro Civil
CREA 169292780



2 PLANTA DE SITUAÇÃO
REDAÇÃO: 15/05/2017

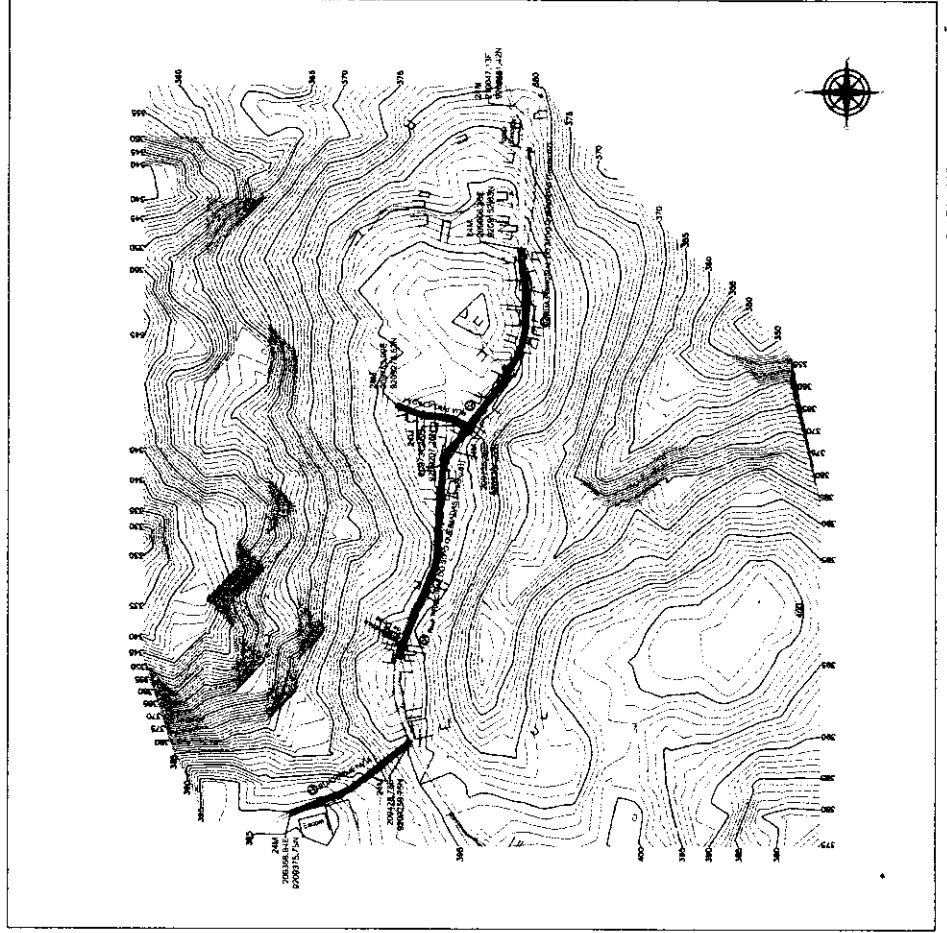

1 PLANTA DE LOCALIZAÇÃO
REDAÇÃO: 15/05/2017

RELAÇÃO DE PAVIMENTAÇÃO DE DIVERSAS RUAS EM DIVERSAS ZONAS DO MUNICÍPIO DE SERRA REDONDA

NOME DA RUA	CONTIENDO	ANO
CONTRALOS ANTERIORES	NUMERO	ANO
1) RUA PAULO DO RITO CAMARGO I	103888-49	2017
2) RUA DE ARAÚJO	103888-49	2017
3) RUA CARLOS AUGUSTO	103888-49	2017
4) RUA JOÃO CARLOS DE ARAÚJO	103888-49	2017
5) RUA JOÃO CARLOS DE ARAÚJO II	103888-49	2017

Quadro de Convenções

-----	Mão Frio Projetado
-----	Mão Frio Entabernie
-----	Muro/Caixa
-----	Cercas
-----	Eminações
-----	Cajoteira Projetada
-----	Relevo
-----	Agulha
-----	Contorno Estado
-----	Trecho a ser pavimentado em investimentos futuros

PROPRIETÁRIO: PREFEITURA MUNICIPAL DE SERRA REDONDA - CNPJ: 08.659.937/0001-99
 RESP. TÉCNICO: APARECIDO DE FREDERICO NETO - ENGENHEIRO CIVIL - CREIA: 18032023/04

01/05 **PLANO**
 Consultoria em Projetos

PAVIMENTAÇÃO DE DIVERSAS RUAS DO MUNICÍPIO DE SERRA REDONDA

PROJETO: (GENÉRICO)
 LOCAL: SERRA REDONDA - PR
 CLIENTE: SECRETARIA DE PLANEJAMENTO E GESTÃO MUNICIPAL DE SERRA REDONDA - PR

ESCALA: 1:500
 DATA: dezembro 19
 AUTORES: [NOME] [NOME] [NOME]
 REVISORES: [NOME] [NOME] [NOME]
 APROVADO: [NOME]

EMPRESA: [NOME]
 ENDEREÇO: [NOME] [NOME] [NOME]
 CEP: [NOME] [NOME] [NOME]
 Cidades: [NOME] [NOME] [NOME]
 Estado: [NOME] [NOME] [NOME]
 País: [NOME] [NOME] [NOME]

REVISÃO: [NOME] [NOME] [NOME]
 DATA: [NOME] [NOME] [NOME]

INFORMAÇÕES: [NOME] [NOME] [NOME]
 OBSERVAÇÕES: [NOME] [NOME] [NOME]
 ASSINATURA: [NOME] [NOME] [NOME]

PROYECTO:	CONSTRUCCIÓN DE LA OLA DE LA CIUDAD DE LA PAZ
FECHA:	15/01/2023
HOJA:	18 DE 25
ESCALA:	1:1000

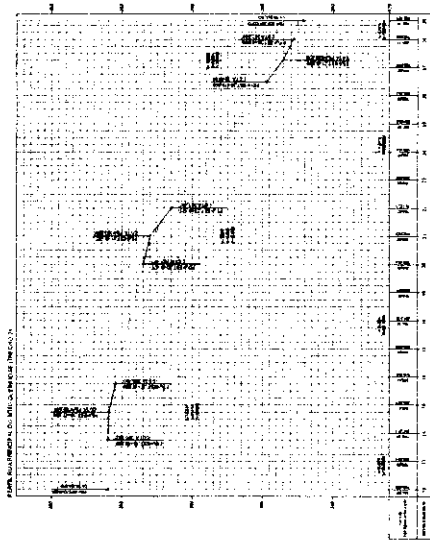

1 SEÑAL LONGITUDINAL

VOLUMEN TOTAL			
ITEM	DESCRIPCION	CANTIDAD	UNIDAD
1	TIERRA Y CANCHAL	100000	m ³
2	TIERRA Y CANCHAL	200000	m ³
3	TIERRA Y CANCHAL	300000	m ³
4	TIERRA Y CANCHAL	400000	m ³
5	TIERRA Y CANCHAL	500000	m ³
6	TIERRA Y CANCHAL	600000	m ³
7	TIERRA Y CANCHAL	700000	m ³
8	TIERRA Y CANCHAL	800000	m ³
9	TIERRA Y CANCHAL	900000	m ³
10	TIERRA Y CANCHAL	1000000	m ³
11	TIERRA Y CANCHAL	1100000	m ³
12	TIERRA Y CANCHAL	1200000	m ³
13	TIERRA Y CANCHAL	1300000	m ³
14	TIERRA Y CANCHAL	1400000	m ³
15	TIERRA Y CANCHAL	1500000	m ³
16	TIERRA Y CANCHAL	1600000	m ³
17	TIERRA Y CANCHAL	1700000	m ³
18	TIERRA Y CANCHAL	1800000	m ³
19	TIERRA Y CANCHAL	1900000	m ³
20	TIERRA Y CANCHAL	2000000	m ³
21	TIERRA Y CANCHAL	2100000	m ³
22	TIERRA Y CANCHAL	2200000	m ³
23	TIERRA Y CANCHAL	2300000	m ³
24	TIERRA Y CANCHAL	2400000	m ³
25	TIERRA Y CANCHAL	2500000	m ³
26	TIERRA Y CANCHAL	2600000	m ³
27	TIERRA Y CANCHAL	2700000	m ³
28	TIERRA Y CANCHAL	2800000	m ³
29	TIERRA Y CANCHAL	2900000	m ³
30	TIERRA Y CANCHAL	3000000	m ³
31	TIERRA Y CANCHAL	3100000	m ³
32	TIERRA Y CANCHAL	3200000	m ³
33	TIERRA Y CANCHAL	3300000	m ³
34	TIERRA Y CANCHAL	3400000	m ³
35	TIERRA Y CANCHAL	3500000	m ³
36	TIERRA Y CANCHAL	3600000	m ³
37	TIERRA Y CANCHAL	3700000	m ³
38	TIERRA Y CANCHAL	3800000	m ³
39	TIERRA Y CANCHAL	3900000	m ³
40	TIERRA Y CANCHAL	4000000	m ³
41	TIERRA Y CANCHAL	4100000	m ³
42	TIERRA Y CANCHAL	4200000	m ³
43	TIERRA Y CANCHAL	4300000	m ³
44	TIERRA Y CANCHAL	4400000	m ³
45	TIERRA Y CANCHAL	4500000	m ³
46	TIERRA Y CANCHAL	4600000	m ³
47	TIERRA Y CANCHAL	4700000	m ³
48	TIERRA Y CANCHAL	4800000	m ³
49	TIERRA Y CANCHAL	4900000	m ³
50	TIERRA Y CANCHAL	5000000	m ³

4 MALLA DE SEÑALES

2 PLANEA BRVA

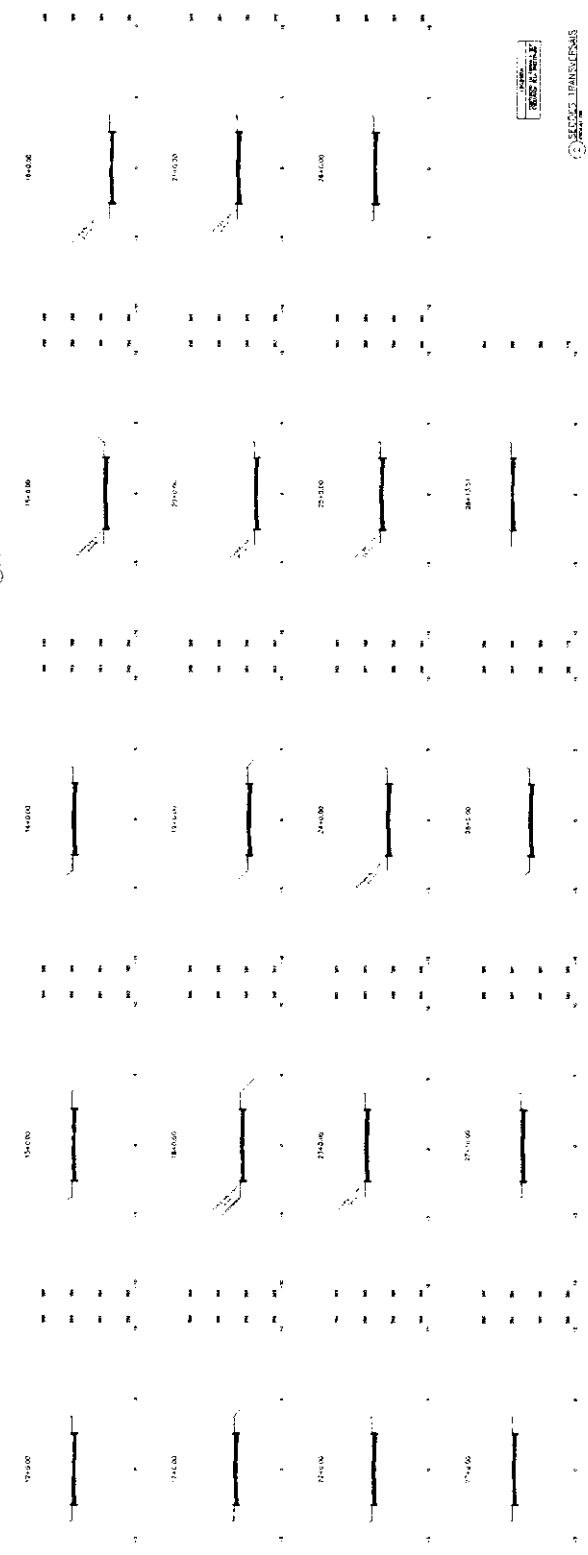
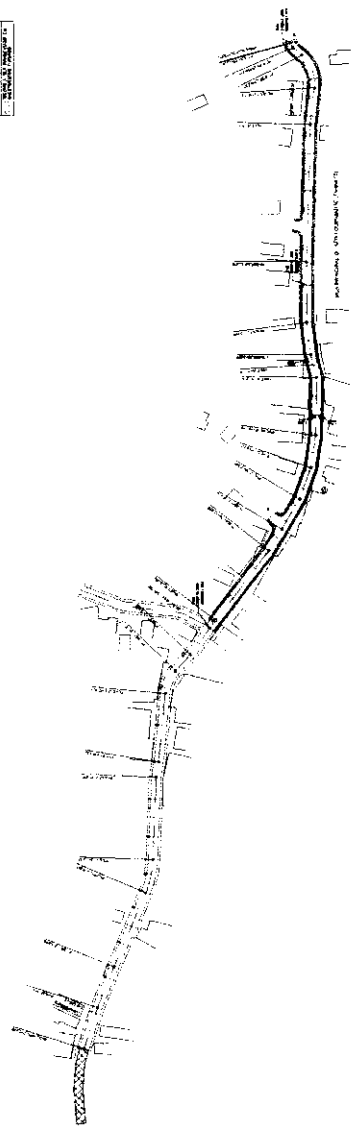

3 SECCIONES TRANSVERSALES

PROYECTO: CONSTRUCCIÓN DE LA OLA DE LA CIUDAD DE LA PAZ

FECHA: 15/01/2023

HOJA: 18 DE 25

ESCALA: 1:1000

PROYECTISTA: [Logo]

PROYECTO: CONSTRUCCIÓN DE LA OLA DE LA CIUDAD DE LA PAZ

FECHA: 15/01/2023

HOJA: 18 DE 25

ESCALA: 1:1000

PROYECTISTA: [Logo]

PROYECTO: CONSTRUCCIÓN DE LA OLA DE LA CIUDAD DE LA PAZ

FECHA: 15/01/2023

HOJA: 18 DE 25

ESCALA: 1:1000

PROYECTISTA: [Logo]

5 CAMBIO DE CANTIDAD

0+0.00



0+10.00



2+0.00



3+0.00



1+0.00



3+0.54



2 SEÇÕES TRANSVERSAIS
ESCALA: 1:50

LEGENDA
— 01 - CORREÇÃO DE TRAMONTO
— CONTORNO DE CALÇA

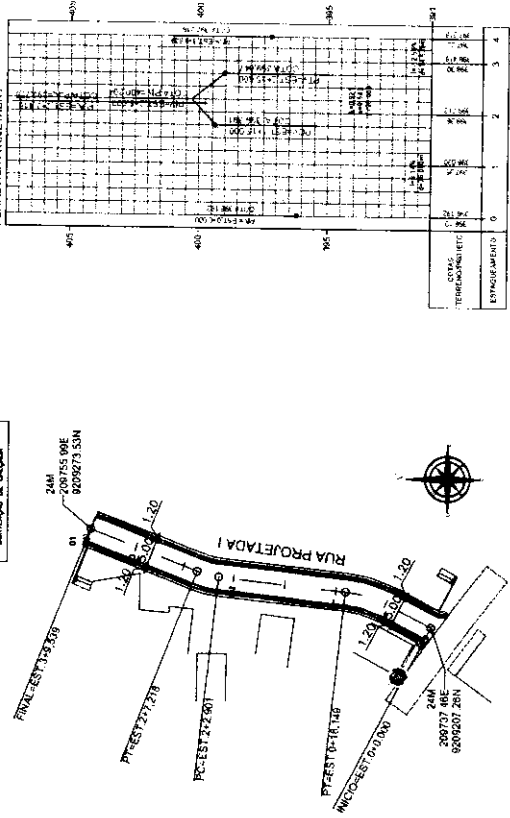

1 PLANTA BAIXA
ESCALA: 1:500

PERFIL RUA PROJETADA:

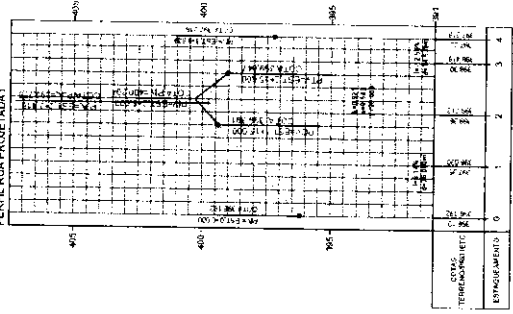

3 PERFIL LONGITUDINAL
ESCALA: 1:500

Table with 10 columns: ESTACÃO, ALTI. INICIAL, ALTI. FINAL, etc. (Detailed description of the table structure and content).

4 NOTA DE SERVIÇO

VOLUME TOTAL table with columns: Estaca, Área de Corte (m²), Volume de Corte (m³), etc.

5 QUADRO DE CUBAÇÃO

Project title: PAVIMENTAÇÃO DE DIVERSAS RUAS DO MUNICÍPIO DE SERRA REDONDA. Includes logos for PLANALTO, PLANALTO CIVIL, and PLANALTO CONSULTORIA. Contains a QR code and contact information.

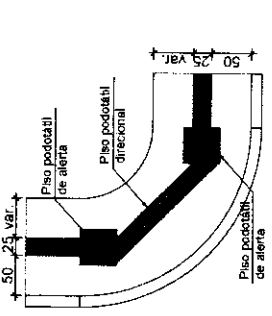
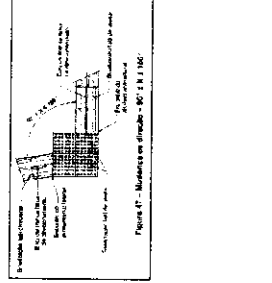
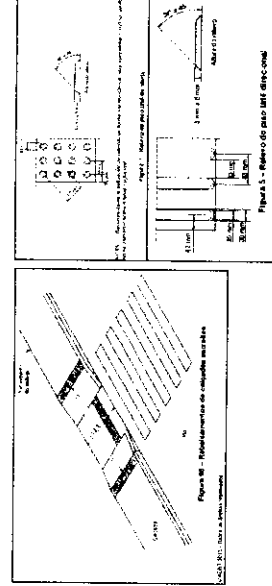
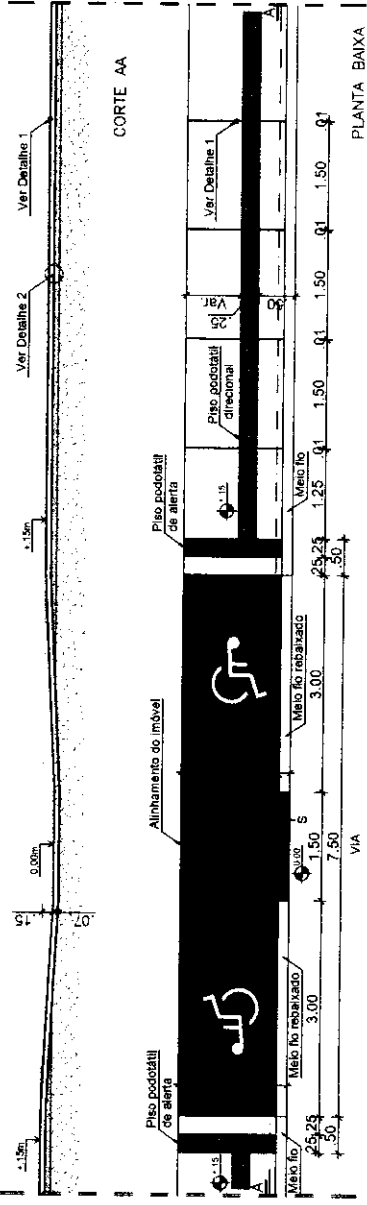

1 DETALHE DA RAMPA ESCALA:1:50

NOTA:

- Para as calçadas com largura de 1,50m, deverá ser executado o rebatimento total da largura da calçada, com inclinação máxima de 3%, e rampas laterais com inclinação máxima de 5%.
- Os locais de travessia devem ter sinalização tátil de alerta no piso, posicionada paralelamente à faixa de travessia ou perpendicularmente à linha de caminamento, para orientar o deslocamento das pessoas com deficiência visual.
- Não pode haver obstáculos entre o término do rebatimento da calçada e o leito carroçável.
- Quando houver mudança de direção com ângulo entre 50° e 150°, deve haver sinalização tátil de alerta, formando áreas de alerta com dimensionamento equivalente ao dobro da largura da sinalização tátil direcional, conforme a Figura 47.

NORMAS:

- ABNT NBR 9050:2015 - Acessibilidade a edificações, mobiliário, espaços e equipamentos urbanos.
- ABNT NBR 16537:2016 - Acessibilidade - Sinalização tátil no piso - Diretrizes para elaboração de projetos e instalação.

3 DETALHE 02 ESCALA:1:25

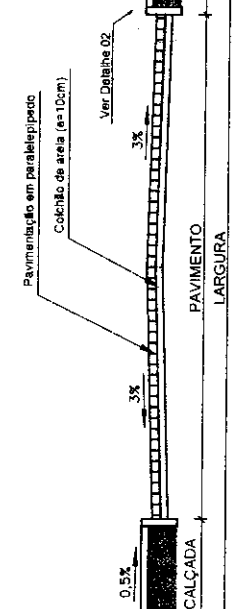

4 SEÇÃO TRANSVERSAL ESCALA:1:50



2 DETALHE 01 ESCALA:1:1

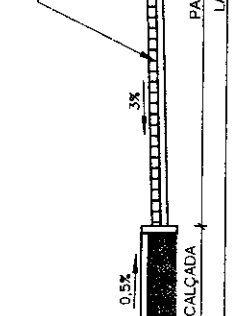

5 DETALHE 03 ESCALA:1:25

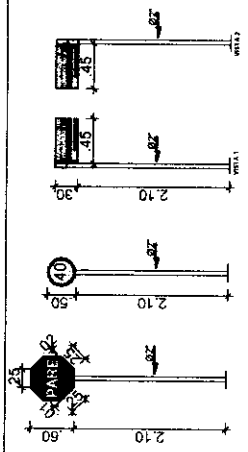

Sinalização tipo "Parada Obrigatória"

- Deverá ser instalada no máximo a 10m do bordo de via transversal.
- Localizada do lado direito de via.
- Para trânsito de via a ser sinalizada.

7 DETALHE DAS PLACAS ESCALA:1:50

COLUNA	ESCALA
1	1:50
2	1:25
3	1:25
4	1:25
5	1:25
6	1:25
7	1:50

COLUNA	ESCALA
1	1:50
2	1:25
3	1:25
4	1:25
5	1:25
6	1:25
7	1:50

COLUNA	ESCALA
1	1:50
2	1:25
3	1:25
4	1:25
5	1:25
6	1:25
7	1:50

PROPRIETÁRIO: PREFEITURA MUNICIPAL DE SERRA REDONDA - CPF / CNPJ: 08.866.937/0001-95

RESPOSTA TÉCNICA: ARNALDO DIAS DE SERRA NETO - ENGENHEIRO CIVIL - CREA: 160032038-4

FRANCOIA

05/05

PLANO Consultoria e Projetos

PROJETO GEOMÉTRICO

SERRA REDONDA - PB

REVISÃO 00

DATA agosto 19

CONTRATO 106/1762-56

ARQUIVO 3-SER-PAV-2018-051-F001.dwg

EQUIPE TÉCNICA

PATRICIA REGO DE OLIVEIRA

RODRIGO CARDOSO E ANDRADE

AMANDA DIANA JACOB CASTOR

RONERITO VIANA BALBINO

ALVARO SILZUKI DE SOUZA

HERCULES DUTRA SANTOS FILHO

ÁREA TOTAL CONSTRUÍDA



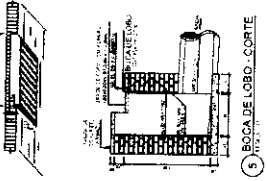
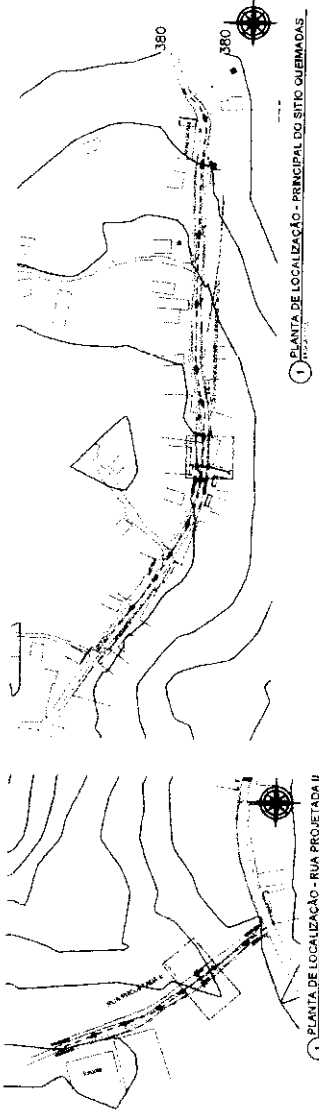

CONVENÇÕES	
↑	INDICADOR DE ENXUGAÇÃO
→	SENTEIRO DE FUGA
→	SENTEIRO DE VENTILAÇÃO
→	SENTEIRO DE ESCOAMENTO
→	RENDA DE FALTA DE NÍVEL

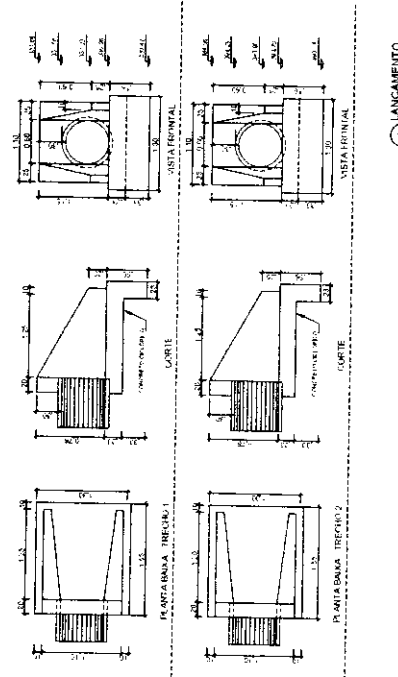
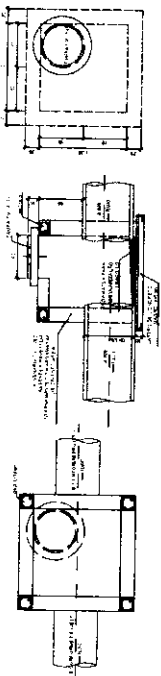

4 LANÇAMENTO

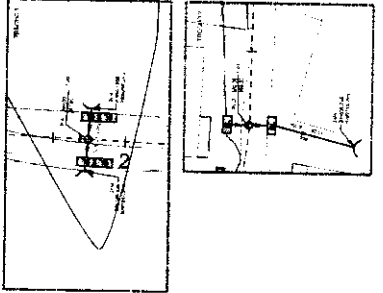

2 PLANTA BAIKA - TRECCHOS

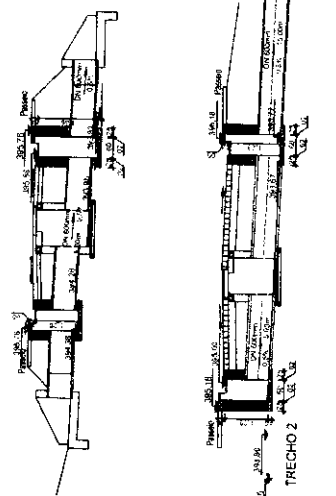

3 PERFIL DA TUBULAÇÃO - TRECCHOS 1 E 2

01/01

PLANO

PAVIMENTAÇÃO DE EDIFÍCIOS RUA DO MANGIÇO DE SEARA NEQUENA

PROJETO DE: _____	PROJETO EM ESCALA: 1:50	PROJETO EM: _____	PROJETO EM: _____
PROJETO DE: _____	PROJETO EM ESCALA: 1:50	PROJETO EM: _____	PROJETO EM: _____
PROJETO DE: _____	PROJETO EM ESCALA: 1:50	PROJETO EM: _____	PROJETO EM: _____
PROJETO DE: _____	PROJETO EM ESCALA: 1:50	PROJETO EM: _____	PROJETO EM: _____
PROJETO DE: _____	PROJETO EM ESCALA: 1:50	PROJETO EM: _____	PROJETO EM: _____

PROJETA



Anotação de Responsabilidade Técnica - ART
Lei nº 6.496, de 7 de dezembro de 1977

CREA-PB

ART OBRA / SERVIÇO
Nº PB20210369602

Conselho Regional de Engenharia e Agronomia da Paraíba

INICIAL

1. Responsável Técnico

KLEBER SÁ DE OLIVEIRA

Título profissional: **ENGENHEIRO CIVIL**

RNP: **1602682780**

Registro: **1602682780PB**

Empresa contratada: **EPE - EMPRESA PARAIBANA DE SERVIÇOS DE ENGENHARIA LTDA - ME**

Registro: **0003458547-PB**

2. Dados do Contrato

Contratante: **PREFEITURA MUNICIPAL DE SERRA REDONDA**

CPF/CNPJ: **08.868.937/0001-95**

RUA DOM ADAUTO

Nº: **11**

Complemento:

Bairro: **CENTRO**

Cidade: **SERRA REDONDA**

UF: **PB**

CEP: **58385000**

Contrato: **Não especificado**

Celebrado em: **23/04/2021**

Valor: **R\$ 2.000,00**

Tipo de contratante: **Pessoa Jurídica de Direito Público**

Ação Institucional: **Outros**

3. Dados da Obra/Serviço

RUA DIVERSAS RUAS

Nº: **SN**

Complemento:

Bairro: **ZONA RURAL**

Cidade: **SERRA REDONDA**

UF: **PB**

CEP: **58385000**

Data de Início: **23/04/2021**

Previsão de término: **31/05/2021**

Coordenadas Geográficas: **-7.146142, -35.630673**

Finalidade: **SEM DEFINIÇÃO**

Código: **Não Especificado**

Proprietário: **PREFEITURA MUNICIPAL DE SERRA REDONDA**

CPF/CNPJ: **08.868.937/0001-95**

4. Atividade Técnica

1 - DIRETA

38 - ORÇAMENTO > OBRAS E SERVIÇOS - CONSTRUÇÃO CIVIL > INFRA-ESTRUTURA
TERRITORIAL > PAVIMENTAÇÃO > #1478 - EM PARALELEPÍEDOS

Quantidade

Unidade

2.064,34

m²

38 - ORÇAMENTO > OBRAS E SERVIÇOS - CONSTRUÇÃO CIVIL > SANEAMENTO > #1623 -
MEIO FIO

1.012,47

m

Após a conclusão das atividades técnicas o profissional deve proceder a baixa desta ART

5. Observações

ELABORAÇÃO DE ORÇAMENTO PARA A PAVIMENTAÇÃO EM PARALELEPÍEDOS DAS RUAS PROJETADA I, PROJETADA II E TRECHO DA RUA PRINCIPAL DO SÍTIO QUEIMADAS, TOTALIZANDO EM UMA ÁREA DE 2.064,34M², BEM COMO COLOCAÇÃO DE MEIO-FIO, COM EXTENSÃO TOTAL DE 1.012,47M, TODAS LOCALIZADAS NO SÍTIO QUEIMADAS, ZONA RURAL DO MUNICÍPIO DE SERRA REDONDA - PB.

6. Declarações

- Cláusula Compromissória: Qualquer conflito ou litígio originado do presente contrato, bem como sua interpretação ou execução, será resolvido por arbitragem, de acordo com a Lei no. 9.307, de 23 de setembro de 1996, por meio do Centro de Mediação e Arbitragem - CMA vinculado ao Crea-PB, nos termos do respectivo regulamento de arbitragem que, expressamente, as partes declaram concordar.

- Declaro que estou cumprindo as regras de acessibilidade previstas nas normas técnicas da ABNT, na legislação específica e no decreto n. 5296/2004.

7. Entidade de Classe

NENHUMA - NAO OPTANTE

8. Assinaturas

Declaro serem verdadeiras as informações acima

Kleber Sá de Oliveira
Engenheiro Civil

CREA 1602682780
KLEBER SÁ DE OLIVEIRA - CPF: 030.174.524-25

_____ de _____ de _____
Local data

Francisco Bernardo dos Santos
PREFEITURA MUNICIPAL DE SERRA REDONDA - CNPJ: 08.868.937/0001-95

9. Informações

* A ART é válida somente quando quitada, mediante apresentação do comprovante do pagamento ou conferência no site do Crea.

10. Valor

Valor da ART: **R\$ 88,78**

Registrada em: **26/04/2021**

Valor pago: **R\$ 88,78**

Nosso Número: **3303266**

A autenticidade desta ART pode ser verificada em: <http://crea-pb.sitac.com.br/publico/>, com a chave: 02yDZ
Impresso em: 26/04/2021 às 10:26:23 por: , ip: 179.95.76.24

sic.creapb.org.br

Tel: (83) 3533 2525

creapb@creapb.org.br

Fax:

