



ESTADO DA PARAIBA  
PREFEITURA MUNICIPAL DE SOBRADO  
COMISSÃO PERMANENTE DE LICITAÇÃO

## **EDITAL & ANEXOS**

**TOMADA DE PREÇOS N.º 001/2022**  
**PROCESSO N.º 2022.05.027**  
**MODALIDADE: TOMADA DE PREÇOS**  
**TIPO DE LICITAÇÃO: EMPREITADA POR MENOR PREÇO GLOBAL**  
**DATA DA SESSÃO: 31 de Maio de 2022**  
**HORÁRIO: 13:45 – Horário Local**

A Presidente da **Comissão Permanente de Licitação** do Município de **SOBRADO/PB**, constituída pela PORTARIA N.º 001/2022, de 03 de janeiro de 2022, faz saber a todos os interessados, de que trata a presente licitação na modalidade Tomada de preço, **na forma de Execução Indireta, sob o regime de empreitada por preço global**, em reunião que se realizará às **13:45 min do dia 31 de Maio de 2022**, na sede da Prefeitura Municipal de **SOBRADO/PB**, localizada na **RUA MANOEL DE SALES, 178, CENTRO, SOBRADO – PB, CEP: 58.342-000 – TEL. 83 – 3661-1018 – e-mail: [cplsobrado@gmail.com](mailto:cplsobrado@gmail.com)**, observadas as especificações e condições constantes deste instrumento e seus anexos:

- a) Anexo I – Planilha orçamentária e projeto básico
- b) Anexo II – Modelo de declarações
- c) Anexo III - Minuta do Contrato
- d) Anexo IV – Modelo de propostas
- e) Anexo V – Declaração de enquadramento EPP ou ME
- f) Anexo VI – Modelo de Visita Técnica. (Facultada).
- g) Anexo VII – Modelo de Declaração de elaboração independente de proposta
- h) Anexo VIII – Modelo de Termo de Renúncia.
- d) Anexo IX – Modelo de Carta Proposta de Preços

### **1. DO FUNDAMENTO LEGAL**

1.1 A presente licitação, na modalidade Tomada de Preço, regular-se-á pelos preceitos legais vigentes e, especialmente, pelos ditames da Lei n.º. 8.666, de 21 de junho de 1993 e alterações posteriores, da lei complementar n.º 123/2006 e demais normas inerentes e anexos I ao IX do presente Edital.

### **2. DO OBJETO**

2.1 O objeto desta Licitação é **Contratação de Empresa de Engenharia, para Executar Obra Civil Publica de Construção de Uma quadra poliesportiva coberta na E.M.E.F José Marinho Falcão – Comunidade Campo Grande, Convenio 384/2021 Sec de Estado da Educação Ciências e Tecnologia**, cujos quantitativos e especificação seguem detalhados no anexo I - planilha orçamentária e projeto básico anexo a este edital.

### **3. DO CREDENCIAMENTO**

3.1 Cada licitante credenciará apenas um representante, que será o único admitido a intervir nas fases do procedimento licitatório e a responder por todos os atos e para todos os efeitos previstos nesta Tomada de Preço, pela sua representada.



ESTADO DA PARAIBA  
PREFEITURA MUNICIPAL DE SOBRADO  
COMISSÃO PERMANENTE DE LICITAÇÃO

3.2 Quando do início da reunião para recebimento dos envelopes contendo a documentação e propostas, os representantes das licitantes deverão apresentar os seus credenciamentos à Comissão Permanente de Licitação.

3.3 Por credenciamento entende-se a apresentação conjunta dos seguintes documentos:

I - documento oficial de identidade;

II - documento que comprove a capacidade de representação, no caso do representante ser titular, diretor ou sócio-gerente da licitante, ou procuração que comprove a outorga de poderes, com firma devidamente reconhecida em cartório.

3.4 A não apresentação ou incorreção do documento acima, não inabilitará a licitante, mas impedirá o preposto de se manifestar e responder por ela, até que sejam satisfeitas as exigências dos itens 3.2 e 3.3 acima.

3.5 No decorrer dos procedimentos licitatórios, poderão as licitantes nomear representante, caso não os tenha, descredenciar ou substituir os já nomeados.

3.6 Não será permitido o credenciamento de um mesmo representante para mais de uma empresa.

3.7 Os documentos de credenciamento de que trata este título deverão ser apresentados em separado dos envelopes de documentação e propostas.

3.8 Os conjuntos de documentos relativos à Habilitação e à Proposta de Preço deverão ser entregues separadamente, em envelopes opacos, lacrados e identificados com o nome da licitante, o número do CNPJ, o objeto da licitação e, respectivamente, os títulos dos conteúdos ("Documentos de Habilitação" e "Proposta de Preço"), na forma dos incisos I e II a seguir:

I - envelope contendo os documentos de Habilitação:

PREFEITURA MUNICIPAL DE SOBRADO/PB  
COMISSÃO PERMANENTE DE LICITAÇÃO  
TOMADA DE PREÇOS – nº 001/2022  
LICITANTE: \_\_\_\_\_ CNPJ: \_\_\_\_\_  
ENVELOPE nº 1 (DOCUMENTOS DE HABILITAÇÃO)  
DATA E HORA DA ABERTURA: 31 de Maio de 2022 as 13:45 Horas

II - envelope contendo os documentos relativos à Proposta de Preço:

PREFEITURA MUNICIPAL DE SOBRADO/PB  
COMISSÃO PERMANENTE DE LICITAÇÃO  
TOMADA DE PREÇOS – nº 001/2022  
LICITANTE: \_\_\_\_\_ CNPJ: \_\_\_\_\_  
ENVELOPE nº 2 (DOCUMENTOS PROPOSTA)  
DATA E HORA DA ABERTURA: 31 de Maio de 2022 as 13:45 Horas

#### 4. DO CADASTRAMENTO

4.1 Só participarão do certame empresas cadastradas na prefeitura municipal de SOBRADO/PB ou que atenderem a todas as condições exigidas para o cadastramento e requerer junto a Comissão, **nos termos do Art. 22, § 2º da lei nº 8.666/93**, até o dia **27 de Maio de 2022 até 12h00min** com prazo de validade em vigor, compatível com o objeto deste certame bem como certidões atualizadas como **substitutivo dos documentos exigidos nos itens 5.2, 5.3.1, 5.3.2, 5.3.3, 5.3.4, 5.3.5 e 5.3.6** deste Edital.

**4.1.1 A documentação exigida para cadastro no item 4.1, poderá ser enviada por e-mail da comissão de licitação, até a data condicionada para cadastro, o cadastro será devolvido no e-mail, e o original pode ser retirado no dia do certame; E-mail: [cplsobrado@gmail.com](mailto:cplsobrado@gmail.com).**



ESTADO DA PARAIBA  
PREFEITURA MUNICIPAL DE SOBRADO  
COMISSÃO PERMANENTE DE LICITAÇÃO

---

4.2 Para efeito do cadastramento, as empresas deverão apresentar em original, ou cópias autenticadas em cartório, por publicação ou por membro da comissão Permanente de Licitação os seguintes documentos: Contrato social da empresa com seu último Termo Aditivo, Cartão CNPJ, certidões negativas ou positivas com efeitos negativos do FGTS, Conjunta da Receita Federal, e das Fazendas do Estado e do Município e prova de inscrição ou registro no CREA/CAU ou CAU.

**Parágrafo único:** Na hipótese de apresentação do CADASTRO com documento com validade vencida, o licitante deverá apresentar juntamente com a documentação de habilitação, documento (s) válido (s) que comprove o atendimento às exigências deste Edital, sob pena de inabilitação, ressalvado o disposto quanto à comprovação da regularidade fiscal das microempresas e empresas de pequeno porte.

## 5. DAS CONDIÇÕES DE PARTICIPAÇÃO E HABILITAÇÃO

5.1 Estejam devidamente cadastradas nesta Municipalidade

5.1.2. Sejam empresas brasileiras legalmente constituídas.

5.1.3 Micro Empresa e empresa de pequeno porte-EPP, em cumprimento a Lei n.º 123/2006.

### 5.1.4 Não será aceita a participação de empresas nesta Licitação, quando:

5.1.4.1 Reunidas em consórcios, grupos ou associações de empresas, haja vista que o objeto possui baixa complexidade, cujos valores também não são elevados, conforme Acórdãos TCU n.º 1.405/2006, 1.453/2009, - Plenário e n.º 1.102/2009.

5.1.4.2 Cujos dirigentes ou responsáveis técnicos ocupem ou tenham ocupado cargo de direção, assessoramento superior, assistência, intermediária, cargo efetivo ou emprego na Prefeitura Municipal de SOBRADO/PB do Estado da Paraíba ou em qualquer órgão ou entidade a eles vinculadas, nos últimos 60 (sessenta) dias corridos, anteriores à data da publicação do Aviso deste Edital.

5.1.4.3 Em processo de falência ou concordata.

5.1.4.4 Estejam impedidas de licitar, contratar e/ou transacionar com a Administração Pública ou quaisquer de suas entidades descentralizadas.

5.1.4.5 Estejam declaradas inidôneas por Órgão ou por Entidade da Administração Direta, por Autarquias, Fundações ou Empresas Públicas e por demais entidades controladas direta ou indiretamente pela União, Estados, Distrito Federal ou Municípios.

5.1.4.6 Quaisquer interessados que se enquadrem nas vedações previstas no artigo 9º da Lei n.º 8.666, de 1993.

5.1.5 Serão aptas as licitantes que comprovar estar cadastradas, habilitada, qualificada e desimpedida para participar desta licitação, segundo os aspectos enunciados a seguir:

- |   |
|---|
| <ul style="list-style-type: none"><li>a) Habilitação Jurídica.</li><li>b) Regularidade Fiscal e Trabalhista.</li><li>c) Qualificação Econômica – Financeira.</li><li>d) Habilitação Técnica.</li><li>e) Demais comprovações</li></ul> |
|---|

5.1.6 Os documentos solicitados deverão estar atualizados, numerados e em vigência na data marcada para abertura dos envelopes, e, poderão ser apresentados em original, por publicação em órgão de imprensa oficial, autenticados por Cartório competente ou membro da comissão de licitação.

<p><b>5.1.6.1 No caso da AUTENTICAÇÃO ser através da comissão permanente de licitação deverá ser efetuado até o último dia anterior a data prevista para o recebimento dos envelopes. (NÃO SERÁ AUTENTICADO NENHUM DOCUMENTO POR PARTE DA COMISSÃO NO DIA DA REALIZAÇÃO DO CERTAME).</b></p>
--

5.1.7 Os documentos necessários para habilitação que dependem de prazo de validade e que não contenham prazo de validade especificado no próprio corpo do documento, em lei ou por este Edital, devem ter sido expedidos no prazo máximo de até 60 (sessenta) dias anteriores à data da entrega dos envelopes.

**5.2. HABILITAÇÃO JURÍDICA:** a documentação relativa à Regularidade jurídica consiste em:

5.2.1 Cópia de RG e CPF dos sócios da empresa licitante (art. 28, inciso I Lei 8666/93).

5.2.2 Declaração ou Certificado de Registro Cadastral - CRC, fornecido pelo órgão Licitante (art. 22, § 1º Lei



ESTADO DA PARAIBA  
PREFEITURA MUNICIPAL DE SOBRADO  
COMISSÃO PERMANENTE DE LICITAÇÃO

---

8666/93).

5.2.3 Ato constitutivo, estatuto ou contrato social e sua última alteração desde que consolidada, em vigor, devidamente registrado no órgão de Registro de Comércio competente, em se tratando de sociedades comerciais, e, no caso de sociedade por ações, acompanhado de documentos de eleição de seus administradores (art. 28, incisos III e IV Lei 8666/93).

5.2.4 Decreto de autorização, em se tratando de empresa ou sociedade estrangeira em funcionamento no País, e ato de registro ou autorização para funcionamento expedido pelo órgão competente, quando a atividade assim o exigir (art. 28, inciso V Lei 8666/93).

5.2.5 Os documentos acima deverão estar acompanhados de todas as alterações ou da consolidação respectiva;

**5.3. REGULARIDADE FISCAL E TRABALHISTA:** A documentação relativa à Regularidade Fiscal e Trabalhista consiste em: (art. 29, Lei 8666/93 e Decreto-Lei no 5.452, de 1º de maio de 1943).

5.3.1. Prova de Inscrição no **Cadastro Nacional de Pessoa Jurídica (CNPJ/MF)** do Ministério da Fazenda relativo ao domicílio ou sede da Licitante, pertinente ao seu ramo de atividade e compatível com o objeto da licitação.

5.3.2. Prova de Inscrição no **Cadastro de Contribuinte Municipal**, relativos ao domicílio ou sede da Licitante, pertinente ao seu ramo de atividade e compatível com o objeto contratual.

5.3.3. Certidão de regularidade de débito com a **Fazenda Federal** consolidada com a certidão do **INSS**, da sede da licitante ou outra prova equivalente, na forma da lei.

5.3.4. Certidão Negativa de Débito com a **Fazenda Estadual**, inclusive de Dívida Ativa, abrangendo todos os tributos administrados pelo Estado, mediante apresentação de certidões expedidas por Órgãos Estaduais competentes, do domicílio ou sede da Licitante.

5.3.5. Certidão Negativa de Débito com a **Fazenda Municipal**, inclusive de Dívida Ativa, abrangendo todos os tributos administrados pelo município, mediante apresentação de Certidões expedidas por Órgãos Municipais competentes, do domicílio ou sede da Licitante.

5.3.6. Prova de Regularidade (CRS – Certificado de Regularidade de Situação), relativa ao Fundo de Garantia por Tempo de Serviço (**FGTS**), demonstrando situação regular no cumprimento dos encargos sociais instituídos por Lei, com validade na data de apresentação e abertura dos envelopes.

5.3.7. Prova de inexistência de débitos inadimplidos perante a **Justiça do Trabalho**, mediante a apresentação de certidão (CNDT), nos termos do título VII-A da Consolidação das Leis do Trabalho, aprovada pelo Decreto-Lei nº 5.452, de 1º de maio de 1943.

**5.4. QUALIFICAÇÃO ECONÔMICO-FINANCEIRA:** A documentação relativa à Habilitação econômico-financeira será constituída por: (art. 31, Lei 8666/93)

5.4.1 Garantia nas mesmas modalidades e critérios previstos no caput e inciso III do artigo 31 da Lei n.º 8.666/93, de 1% (Um por cento) do valor estimado do objeto de contratação no valor correspondente a **R\$: 5.532,15 (Cinco mil, Quinhentos e Trinta Dois reais e Quinze centavos)**.

5.4.1.1 Será considerado como garantia, previsto no subitem 5.4.1;

I – caução em dinheiro ou títulos da dívida pública

II – seguro-garantia

III – Fiança bancária

**5.4.1.2 Quando a garantia for realizada através de títulos da dívida pública o mesmo só será válido se forem escriturais, registrados em sistema centralizado de liquidação e de custódia autorizado pelo Banco Central do**



ESTADO DA PARAIBA  
PREFEITURA MUNICIPAL DE SOBRADO  
COMISSÃO PERMANENTE DE LICITAÇÃO

**Brasil – BACEN conforme dita a Lei nº 10.179, de 06/02/2005, e o Decreto nº 3.859, de 04.07.2005, com cotação na bolsa de valores e ainda deverá vir acompanhado de prova de autenticidade, correção monetária e de propriedade;**

5.4.1.3 No caso de caução da garantia em dinheiro, deverá ser efetuada através de depósito em conta específica da Prefeitura Municipal de SOBRADO cedida pela tesouraria.

**Parágrafo Único:** o Comprovante de garantia deverá ser apresentado dentro do envelope de habilitação

5.4.2 Apresentar Balanço Patrimonial já exigível vedada a sua substituição por balancetes ou balanços provisórios, podendo ser atualizado por índices oficiais quando forem encerrados há mais de 03 (três) meses da data marcada para apresentação e abertura dos envelopes, na forma do Art. 31, Inciso I, Lei Federal no 8.666/93.

5.4.2.1 Em se tratando de Sociedades Anônimas, deverá ser apresentada cópia de sua publicação no Diário Oficial ou em Jornal de grande circulação no Estado sede da Licitante.

5.4.3 As demais sociedades deverão apresentar com o número das folhas no livro diário em que o balanço se encontra regularmente transcrito, acompanhados de seus respectivos termos de abertura e encerramento, devidamente registrado na Junta Comercial.

5.4.4 Comprovação da boa situação financeira deverá ser assinada por contador ou outro profissional equivalente registrado no Conselho Regional de Contabilidade (CRC), das demonstrações contábeis abaixo indicadas, calculadas a partir do balanço patrimonial apresentado. Os índices exigidos no presente edital justifica-se pelo fato da necessidade de averiguar a saúde financeira da licitante no tocante a capacidade de pagamento de seus compromissos seja de curto ou longo prazo possibilitando que o Município possa ter um diagnóstico das condições financeiras da empresa, dando-lhe maior segurança na contratação.

5.4.4.1 Comprovação do responsável por sua contabilidade no Conselho Regional de Contabilidade – (CRC), comprovando através da Certidão de regularidade profissional.

**Índice de liquidez Geral  $\frac{AC+ARLP}{PC+ELP}$  igual ou superior a 1,00**

**Índice de Solvência Geral  $\frac{AT}{PC+ELP}$  Igual ou superior a 1,00**

**Índice de Endividamento  $\frac{PC+ELP}{AT}$  Igual ou inferior a 0,50**

**Onde:** AC = Ativo Circulante  
ARLP = Ativo Realizável a Longo Prazo.  
AT = Ativo Total  
PC = Passivo Circulante  
ELP = Exigível a Longo Prazo.

5.4.5 Apresentar juntamente com o balanço patrimonial as seguintes Demonstrações Contábeis já exigíveis:

5.4.5.1 DRE (Demonstração do resultado do exercício) do último exercício;

5.4.5.2 Notas Explicativas às Demonstrações contábeis.

5.4.6 A licitante com início de atividades no exercício corrente deverá apresentar cópia do balanço de **abertura ou cópia do livro diário contendo o balanço de abertura e** demonstrações contábeis envolvendo seus direitos, obrigações e patrimônio líquido relativo ao período de sua existência, avaliados através da obtenção de índice de Solvência maior ou igual a um (> ou = a 1), conforme fórmula a seguir indicada:

**Ativo Total**  
S= .....



ESTADO DA PARAIBA  
PREFEITURA MUNICIPAL DE SOBRADO  
COMISSÃO PERMANENTE DE LICITAÇÃO

---

### Passivo Exigível Total

5.4.7 Apresentar **Certidão Negativa de Pedido de Falência ou Concordata** fornecida pelo Cartório Distribuidor Judicial, no caso de sociedades comerciais, ou Certidões dos Distribuidores Forenses Cíveis, no caso de sociedades cíveis, expedida até **30(trinta) dias antes da data de entrega dos envelopes**.

5.4.8 Apresentar **Certidão Negativa ou Pesquisa Negativa no CEIS que não foi declarado inidôneo ou Sancionado e não sofreram sanções das quais decorra como efeito restrição ao direito de participar em licitações ou de celebrar contratos com a Administração Pública**, fornecida pelo órgão competente ou via internet CADASTRO NACIONAL DE EMPRESAS INIDÔNEAS E SUSPENSAS (CEIS), expedida até **30 (trinta) dias antes da data de entrega dos envelopes**. (nos termos do Art. 97, da lei 8666/93).

**5.5. HABILITAÇÃO TÉCNICA:** A documentação relativa à Habilitação Técnica será constituída por:

#### I – Qualificação Técnica

5.5.1 Prova de registro ou inscrição da Licitante e de seu(s) responsável (is) técnicos na entidade profissional competente (**CREA/CAU**) do domicílio ou sede da Licitante.

#### II – COMPROVAÇÃO DE CAPACIDADE TÉCNICO-PROFISSIONAL

5.5.3. Comprovação de que possui em seu quadro, até a data da recepção dos envelopes, **Engenheiro Civil ou Arquiteto** detentor de Atestado de Responsabilidade Técnica, acompanhado da respectiva **CAT (Certidão de Acervo Técnico)** emitida pelo **CREA/CAU**, para execução de Obras ou Serviços de características semelhantes ou superior, comprovada **em especial:**

**5.5.3.1 - PILAR PRÉ-MOLDADO**

**5.5.3.2 - CONCRETO ARMADO FCK >=30MPA**

**5.5.3.3 - VIGA PRE-MOLDADA.**

5.5.4 Quando a **CERTIDÃO DE ACERVO TÉCNICO** emitida pelo **CREA/CAU** não explicitar com clareza os serviços objeto de Acervo Técnico, esta deverá vir acompanhada de seu respectivo Atestado, devidamente registrado e reconhecido pelo **CREA/CAU**.

5.5.5. Deverão constar, preferencialmente, das **CERTIDÕES DE ACERVO TÉCNICO** ou dos **ATESTADOS** expedido pelo **CREA/CAU**, em destaque, os seguintes dados: local de execução, nome do contratante e da **CONTRATADA**, nome dos responsáveis técnicas do serviço de engenharia e os quantitativos executados.

5.5.6. O(s) profissional (is) indicado(s) pelas licitantes para execução do objeto deste certame deverá figurar como responsável (is) técnico(s) da Licitante e da Sociedade Mercantil podendo vir a serem substituídos em caso de fato superveniente por outros, desde que sejam igualmente qualificados e, desde que sejam previamente autorizados pela Prefeitura Municipal.

5.5.7 **Declaração de que manterá a frente dos serviços, em tempo integral, ate o seu recebimento definitivo o(s) profissional (is) responsável (is) indicado (s) no subitem 5.5.3 e 5.5.6**, admitindo se a sua substituição por profissional de experiência equivalente ou superior, desde que aprovada previamente pelo órgão contratante;

5.5.8. Os profissionais indicados como responsáveis técnicos deverão pertencer ao quadro permanente da Licitante, e a comprovação deste vínculo deverá ser realizada mediante a apresentação, de cópias autenticadas do Registro em Carteira Profissional de Trabalho e das respectivas Fichas de Registros de Empregados ou através de contrato de prestação de serviços firmado pelas partes.

5.5.8.1 A exigência **inserta** no item **5.5.8** dos profissionais mencionados nos itens **5.5.3 e 5.5.6**, só será necessária se a licitante for **CONSIDERADA VENCEDORA**, bastando apresentar na fase de habilitação, tão somente a declaração disposta no item **5.5.7**.



ESTADO DA PARAIBA  
PREFEITURA MUNICIPAL DE SOBRADO  
COMISSÃO PERMANENTE DE LICITAÇÃO

---

5.5.9 Apresentar indicação das instalações e dos equipamentos/aparelhamentos e da equipe técnica que se encarregará da execução da obra, indicando para cada profissional, a respectiva qualificação e a função, acompanhada de declaração expressa de cada um deles de que autorizou a inclusão de seu nome na equipe e comprometendo-se a participar efetivamente dos trabalhos, assinado pelos mesmos.

5.5.10 - Apresentar atestado de visita técnica (Declaração de que tomou conhecimento do local e das condições da obra).

5.5.10.1 - A visita técnica é facultativa. A empresa interessada poderá fazer uma visita técnica ao local onde será executado o serviço. Esta visita deverá ser realizada das 08:00 às 12:00hs, até o dia 27/05/2022. O agendamento da visita técnica deverá ser feito através da Prefeitura Municipal de SOBRADO/PB, localizada na RUA MANOEL DE SALES, 178, CENTRO, SOBRADO – PB, CEP: 58.342-000 – TEL. 83 – 3661-1018. (TCU. Acórdão n.01.174/08 - Plenário. Item 9.1.2. Relator: Ministro Ubiratam Aguiar. Brasília, 18/06/2008. DOU 24/06/2008).

5.5.10.2 A visita técnica representará a oportunidade para as licitantes interessadas conhecerem as características e especificações, condições especiais ou dificuldades que possam interferir na execução dos trabalhos, além de fazerem todos os questionamentos e solicitações técnicas que acharem necessários para elaboração de suas propostas comerciais. Assim sendo, caso a licitante que venha a ser contratada, não tenha realizado a visita, não poderá deixar realizar os serviços nos termos e condições pactuadas, sob a alegação de não ter tido ciência de tais condições.

5.5.10.3 Caso a licitante realize a vistoria técnica, uma declaração será expedida pela Prefeitura Municipal de SOBRADO/PB, sendo esta assinada por representante legal da licitante que vistoriou as instalações.

**5.4.10.4 Caso o Licitante Faculte seu direito de vistoriar os locais de realização das obras poderá preencher declaração conforme Anexo VI, comprovando estar ciente das informações técnicas e das condições locais para o cumprimento das obrigações do objeto da licitação.**

5.5.10.5 A vistoria deverá ser realizada por representante legal admitida a delegação por procuração.

## 6 - OUTRAS COMPROVAÇÕES E INFORMAÇÕES:

6.1. Declaração, conforme modelo constante do Anexo II, assinada pelo representante legal da proponente.

**6.2. Quaisquer documentos assinados pelo responsável técnico e/ou representante legal, tanto para fins de habilitação quanto para classificação, deverão ter assinaturas comprovadas por meio de documento de identificação legal, ou seja, cópia da cédula de identidade ou outro documento que comprove sua assinatura.**

6.3 Todos os documentos discriminados nos itens 5 e 6, deverão ser apresentados na mesma ordem em que se encontram neste edital, com todas as folhas numeradas, em ordem crescente, em linguagem clara e objetiva, sem emendas, rasuras ou entrelinhas, rubricadas pelo representante legal ou procurador legalmente constituído, apresentando ao início um índice e no final um termo de encerramento, que também deverá ser assinado, indicando o número de folhas, para uma melhor identificação, visando assim mais agilidade na avaliação dos mesmo por parte da Comissão de Licitação.

## 7 - DA MICROEMPRESA E DA EMPRESA DE PEQUENO FORTE

7.1- As Microempresas e as Empresas de Pequeno Porte que desejarem fazer jus ao tratamento diferenciado previsto na Lei Complementar 123, de 14 de dezembro de 2006, Capítulo 5, deverão no ato do credenciamento ou juntamente com os documentos de habilitação, apresentar documento oficial que comprove essa condição. (Art. 3º da LC 123/2006)

7.1.1 Entende-se por documento oficial: **Declaração de Enquadramento, devidamente registrada na Junta Comercial; Declaração emitida pela Receita Federal ou declaração conforme anexo V do presente edital.**

7.1.1.1 O licitante acima identificado que não comprovar através de documento oficial, sua condição de Microempresa ou Empresa de Pequeno Porte não usufruirá do tratamento diferenciado estabelecido na Lei Complementar nº 123, de 2006.

7.2 As microempresas e Empresas de Pequeno Porte deverão apresentar toda documentação exigida para efeito de comprovação de regularidade fiscal, mesmo que esta apresente alguma restrição, conforme determina o artigo 43 da LC 123/2006.



ESTADO DA PARAIBA  
PREFEITURA MUNICIPAL DE SOBRADO  
COMISSÃO PERMANENTE DE LICITAÇÃO

---

7.3 Havendo alguma restrição (comprovação da regularidade fiscal e trabalhista), será assegurado o prazo de 5 (cinco) dias úteis, cujo termo inicial corresponderá ao momento em que o proponente for declarado o vencedor do certame, prorrogáveis por igual período, a critério da Administração Pública, para a regularização da documentação, pagamento ou parcelamento do débito, e emissão de eventuais certidões negativas ou positivas com efeito de certidão negativa.

7.4 A não-regularização da documentação, no prazo legal, implicará decadência do direito à contratação, sem prejuízo das sanções previstas no art. 81 da Lei nº 8.666, de 21 de junho de 1993, sendo facultado à Administração convocar os licitantes remanescentes, na ordem de classificação, para a assinatura do contrato, ou revogar a licitação.

7.5 Nesta licitação, será assegurada como critério de desempate, preferência de contratação para as microempresas e empresas de pequeno porte, conforme preconizam os artigos 44 e 45 da LC 123/2006.

7.6 O licitante microempresa ou empresa de pequeno porte que se enquadrar-se em qualquer das vedações do artigo 3º, parágrafo 4º, da Lei Complementar nº 123, de 2006, não poderá usufruir do tratamento diferenciado previsto em tal diploma e, portanto, não deverá apresentar a respectiva declaração.

## 8. DA FORMULAÇÃO DA PROPOSTA DE PREÇO

8.1 O envelope “Proposta de Preço” deverá ser apresentado até a data e local marcado para a reunião constante no preâmbulo deste edital, antes da abertura da reunião, contendo os seguintes documentos, em idioma oficial do País, em uma única via, sem rasuras, emendas, ressalvas ou entrelinhas, em papel devidamente identificado com o número de inscrição no CNPJ ou timbre impresso da licitante, conforme modelo no **Anexo V** deste edital, devendo suas folhas ser rubricadas e numeradas, **acompanhado de seu arquivo eletrônico em MS-Excel** (CD ou Pen Drive):

a) Razão social da licitante, número do CNPJ, endereço completo, nome e código do banco e da agência e número da conta corrente que a licitante pretende receber o pagamento;

b) Especificação detalhada dos serviços e de seus respectivos **preços unitários e globais**, nos termos do Anexo I deste instrumento. Deve acompanhar ainda a proposta de preço, o cronograma físico-financeiro nos moldes anexos a este edital.

c) **Composição de Custos Unitário**, contendo inclusive, o detalhamento da **composição de Lucros e Despesas Indiretas BDI e ainda dos Encargos Sociais** adotadas e data de elaboração do mesmo, que se constituirá na data base, caso ocorra reajustamentos de preços.

d) Apresentar planilha de quantitativos e preços unitários de conformidade com a planilha de quantitativos e preços, **fornecida em CD ROM ou Pen Drive**, sempre em padrão MS-Excel. O seu conteúdo deverá ser impresso em única via, assinada pelo representante legal e pelo responsável técnico da empresa, de acordo com Lei 5.194/66 e Resolução nº 282 de 24 de agosto de 1983 do CONFEA/CREA;

e) Carimbo, data e assinatura do responsável pela emissão da proposta e do responsável técnico nos termos da Lei Federal 5.194 de 24/12/66, **art. 14**.

f) Os preços unitário e global, não poderão ser superiores aos constantes na planilha orçamentária da (Anexo I) da Prefeitura Municipal de SOBRADO/PB. (**Acórdão TCU 1564/2003**).

8.2 O prazo de início da execução dos serviços objeto desta licitação, será após a emissão da ordem de serviço emitido pela autoridade competente.

8.3 O prazo de validade constante nas condições propostas não será inferior a 60 (sessenta) dias correntes, a contar da data de apresentação da proposta, mas poderá ser formalmente prorrogado, a critério da licitante. Para efeitos do presente edital, não havendo indicação expressa do prazo de validade superior, este será considerado 60 (sessenta) dias correntes.

8.4 Os preços propostos serão da exclusiva responsabilidade da licitante, não lhe assistindo o direito de desistir ou de pleitear qualquer alteração dos mesmos, sob alegação de erro, omissão ou qualquer outro argumento não previsto em lei.

8.5 A Proposta de Preço será detalhada conforme anexo I, deste edital e nos moldes do anexo IV, expressa em moeda nacional, em algarismos e por extenso, computando todos os custos necessários para o atendimento do objeto desta licitação, bem como os impostos, encargos trabalhistas, previdenciários, fiscais e comerciais, taxas, fretes, seguros, deslocamentos de pessoal, e quaisquer outros custos ou despesas que incidam ou venham a incidir direta ou





ESTADO DA PARAIBA  
PREFEITURA MUNICIPAL DE SOBRADO  
COMISSÃO PERMANENTE DE LICITAÇÃO

---

indiretamente sobre os serviços, constantes da proposta, abrangendo, assim, todos os custos com materiais e serviços necessários à execução do objeto deste Certame.

## 9. DOS PROCEDIMENTOS E JULGAMENTO

9.1 Verificada qualquer irregularidade nos documentos de habilitação das licitantes, estas serão declaradas inabilitadas.

9.2 A critério da Comissão, a habilitação será julgada na própria sessão de recebimento e abertura dos envelopes de habilitação, e do resultado desse julgamento será dada ciência, verbalmente, pelo Presidente, na própria sessão.

9.3 Caso estejam presentes todos os representantes das licitantes, a Comissão de Licitação poderá intimá-los verbalmente da decisão sobre a habilitação ou inabilitação, e, havendo a manifestação expressa de todos, de que renunciam ao direito de interposição de recurso, fato que constará da ata, serão devolvidos fechados os envelopes contendo as propostas de preços das licitantes inabilitadas, procedendo-se, em seguida, à abertura dos envelopes de propostas de preços das licitantes habilitadas.

9.4 Não serão aceito pela comissão envelopes de habilitação e proposta de preços emitido via fax, e-mail ou entregues após a abertura da sessão que está prevista para iniciar às **13:45 hs do dia 31/05/2022**.

**9.5 No caso de todas as licitantes serem inabilitadas ou suas propostas desclassificadas a Comissão de Licitação poderá, a seu exclusivo critério, fixar o prazo de 8 (oito) dias úteis para apresentação de nova documentação, escoimada das causas que motivaram a inabilitação, nos termos do Art. 48 § 3º, da Lei 8666/93.**

9.6 O julgamento e a classificação dos licitantes compreenderá a verificação e análise de todos os elementos contidos nos envelopes de habilitação e de propostas, inclusive eventuais anexos. Após o exame das Propostas, a Comissão fará a classificação das mesmas, levando-se em conta, exclusivamente o menor preço **GLOBAL**, elaborando-se, ao final, Ata circunstanciada do julgamento, que serão acostados aos autos do processo licitatório.

9.7 O resultado do julgamento desta Licitação será divulgado no Diário Oficial do Estado, para efeito de contagem dos prazos previstos no art. 109 da Lei nº. 8.666/93, salvo se todos os licitantes forem intimados pessoalmente no instante da prática dos atos pela CPL.

9.8 Ocorrendo discrepância entre os preços unitários e totais prevalecerão os primeiros, e entre os valores expressos em algarismos e por extenso, serão considerados estes últimos, devendo a Comissão proceder às correções necessárias.

9.9 Verificada a igualdade de cotação entre duas ou mais propostas, atendido o disposto no §2º do art. 3º da lei 8.666/93 e suas alterações a classificação dar-se-á, obrigatoriamente, por sorteio, em ato público, para o qual todas as licitantes habilitadas serão convocadas.

9.10 Não serão admitidas cotações com alternativas de preços, bem como propostas que apresentarem preços simbólicos, irrisórios ou de valor zero.

9.11 Também não serão consideradas qualquer oferta de vantagem não prevista nesta Tomada de Preço, nem preço ou vantagem baseada nas ofertas das demais licitantes.

**9.12 Serão desclassificadas; nos termos do art. 48, inciso II, da Lei nº. 8.666/93, as propostas que:**

I. Não atendam às exigências deste ato convocatório e;

II. Apresentarem preços excessivos ou manifestadamente inexequíveis.

9.12.1 Será considerado preço excessivo o que apresentar proposta com valor unitário e global superior ao valor constante na planilha orçamentária.

9.12.2 Considera-se manifestadamente inexequível a proposta cujo valor global proposto seja inferior a 70% (setenta por cento) do menor dos seguintes valores:



ESTADO DA PARAIBA  
PREFEITURA MUNICIPAL DE SOBRADO  
COMISSÃO PERMANENTE DE LICITAÇÃO

---

a) Média aritmética dos valores das propostas superiores a 50% (cinquenta por cento) do valor orçado pela Administração, ou

b) Valor orçado pela Administração.

9.12.3 Nessa situação, será facultado ao licitante o prazo de **48 (quarenta e oito) horas** para comprovar a viabilidade dos preços constantes em sua proposta, conforme parâmetros do artigo 48, inciso II, da Lei nº 8.666, de 1993, sob pena de desclassificação. (*Acórdão TCU nº 141/2008 – Plenário*).

9.13 Se houver indícios de inexecuibilidade da proposta de preço, ou em caso da necessidade de esclarecimentos complementares, poderá ser efetuada diligência, na forma do §3º do artigo 43 da Lei nº 8.666, de 1993.

9.14 Após a eventual desclassificação das propostas que não atenderem às exigências dos itens **acima, as demais propostas serão classificadas em ordem crescente dos preços propostos.**

9.15 Classificadas as propostas, na hipótese de participação de licitantes microempresas - ME - ou empresas de pequeno porte - EPP será observado o disposto nos artigos 44 e 45 da Lei Complementar nº 123, de 2006.

9.15.1 A Comissão verificará as propostas classificadas ofertadas por licitantes ME/EPP que sejam iguais ou até 10% (dez por cento) superiores à proposta classificada em primeiro lugar, desde que a primeira colocada não seja uma ME/EPP.

9.15.2 As propostas que se enquadrarem nessa condição serão consideradas empatadas com a primeira colocada e o licitante ME/EPP melhor classificado será notificado para, se desejar, apresentar uma nova proposta de preço para desempate, obrigatoriamente abaixo da primeira colocada.

9.15.2.1 - A nova proposta de preço deverá ser apresentada de acordo com as regras deste Edital, em sessão pública, no prazo de 02 (**dois dias úteis**), contados da data da Ata ou **da intimação do licitante.**

9.15.3 Caso a ME/EPP melhor classificada desista ou não se manifeste no prazo estabelecido, ou não apresente proposta válida, serão convocadas as demais licitantes ME/EPP participantes que se encontrem naquele intervalo de 10% (dez por cento), na ordem de classificação, para o exercício do mesmo direito, segundo o estabelecido nos subitens anteriores.

9.15.4 Caso sejam identificadas propostas de licitantes ME/EPP empatadas, no referido intervalo de 10% (dez por cento), será realizado sorteio para definir qual das licitantes primeiro poderá apresentar nova oferta, conforme subitens acima.

9.15.5 Havendo êxito no procedimento, e sendo considerada válida a nova proposta **apresentada, a ME/EPP assumirá a posição de primeira colocada do certame. Não havendo êxito**, ou tendo sido a melhor oferta inicial apresentada por ME/EPP, ou ainda não existindo ME/EPP participante, permanecerá a classificação inicial.

9.16 Havendo eventual empate entre propostas, ou entre proposta, o critério de desempate será aquele previsto no artigo 3º, § 2º, da Lei nº 8.666, de 1993.

9.16.1 - Persistindo o empate, o critério de desempate será o sorteio, em ato público, para o qual os licitantes serão convocados.

9.16.1.1 - O sorteio será feito através da aposição em cédulas dos nomes dos licitantes empatados, sendo que ditas cédulas deverão ser colocadas em urna fechada, da qual será retirada apenas uma das cédulas, sendo esta a primeira classificada, e assim retirando-se as **cédulas sucessivamente, até que se classifiquem todos os licitantes então empatados.**

9.16.1.2 - Decorridos trinta minutos da hora marcada, o sorteio será realizado, a despeito das **ausências.**

## 10. DOS RECURSOS ADMINISTRATIVOS

10.1 Das decisões proferidas pela Administração decorrentes desta Licitação caberão recurso, nos termos do art. 109, da Lei nº 8.666/93 e demais dispositivos legais de regência.

10.2 Todos os recursos, deverão obrigatoriamente ser redigidos, assinado pelo representante legal e entregues a Comissão Permanente de Licitação pessoalmente ou pelos correios, vedada a emissão por fax e e-mail.

10.3 As impugnações ao edital obedecerá às regras do art. 41 da lei n.º 8.666/93 e suas alterações.



ESTADO DA PARAIBA  
PREFEITURA MUNICIPAL DE SOBRADO  
COMISSÃO PERMANENTE DE LICITAÇÃO

---

## 11. DO CONTRATO

11.1 Após a homologação da licitação, a Adjudicatária terá o prazo de 05 (cinco) dias úteis, contados a partir da data de sua convocação, para assinar o Contrato, sob pena de decair do direito à contratação, sem prejuízo das sanções previstas neste Edital.

11.1.1 - O prazo previsto no subitem anterior poderá ser prorrogado, por igual período, por solicitação justificada da Adjudicatária e aceita pela Administração.

11.2 As empresas que estejam proibidas de contratar com a Administração Pública, em razão de sanção restritiva de direito decorrente de infração administrativa ambiental, nos termos do artigo 72, §8º, inciso V, da Lei nº 9.605, de 1998, não poderão contratar com a Administração.

11.3 É facultado à Administração, quando o convocado não assinar o Contrato no prazo e condições estabelecidos, convocar os licitantes remanescentes, na ordem de classificação, para fazê-lo em igual prazo e nas mesmas condições propostas pelo primeiro classificado, inclusive quanto aos preços atualizados de conformidade com o ato convocatório, ou revogar a licitação, independentemente da cominação prevista neste Edital.

11.4 A Contratada ficará obrigada a aceitar, nas mesmas condições contratuais, os acréscimos ou supressões que se fizerem necessária, até o limite de 25% (vinte e cinco por cento) do valor inicial atualizado do contrato.

11.5 As supressões resultantes de acordo celebrados entre os contratantes poderão exceder o limite de 25% (vinte e cinco por cento).

11.6 Em caso de aditamento contratual que incorra em inclusão de serviços não previstos inicialmente na planilha orçamentária, os preços desses novos serviços serão reduzidos na mesma proporção do desconto ofertado pela contratada à época da licitação, ou seja, sofrerão redução proporcional à diferença percentual original entre os custos unitários dos insumos e serviços cotados em sua proposta e aqueles constantes na planilha orçamentária do órgão licitante.

11.7 - A Contratada deverá manter durante toda a execução do contrato, em compatibilidade com **as obrigações assumidas, todas as condições de habilitação e qualificação exigidas na licitação.**

## 12. DA SUBCONTRATAÇÃO

12.1 É vedada a subcontratação do objeto do contrato.

## 13. DO PAGAMENTO

13.1 A Nota Fiscal/Fatura será emitida pela Contratada de acordo com os seguintes procedimentos:

13.1.1 - Os quantitativos de serviços efetivamente executados pela firma e conferidos pela fiscalização da prefeitura, serão lançados no Boletim de Medição, que será assinado pelo Eng.º Fiscal e pelo Responsável Técnico da contratada.

13.1.1.1 - O boletim de medição será, obrigatória e formalmente, revisado pelo Coordenador da área de execução de contratos, que assinarão os mesmos como revisores.

13.1.1.2- Devem ser identificados os assinantes do boletim pelo nome completo, título profissional, nº do CREA/CAU e cargo que ocupa.

13.1.1.3 As medições serão quinzenais com intervalos nunca inferiores a 15 (quinze) dias, excetuando-se as medições inicial e final.

13.1.1.4 - No Boletim de Medição devem constar:

- a) Todos os serviços contratados, com suas respectivas unidades de medida;
- b) Os quantitativos dos serviços contratados, medidos e acumulados;
- c) O preço unitário, o valor total de cada serviço e no final o total contratado, medido, acumulado e o saldo contratual;
- d) O número do contrato;
- e) O número de ordem da medição;
- f) A data da sua emissão e o período dos serviços medidos.



ESTADO DA PARAIBA  
PREFEITURA MUNICIPAL DE SOBRADO  
COMISSÃO PERMANENTE DE LICITAÇÃO

---

13.1.1.5 - Anexo ao boletim de medição deve constar a respectiva memória de cálculo detalhada e fotos dos serviços executados.

13.1.1.6 - Os serviços constantes no boletim de medição deverão ser executados em conformidade com o Cronograma Físico-Financeiro e no caso de antecipação ou retardamento da execução, o mesmo deve ser, formalmente, alterado e anexado ao boletim.

13.1.1.6.1 Caso tenha havido antecipações e/ou atrasos na execução de serviços, esses terão que ser justificados e aceitos pela fiscalização e as razões dos mesmos devem estar registrados no Livro de Ocorrências.

13.1.1.6.2 No caso de etapas não concluídas, serão pagos apenas os serviços efetivamente executados, devendo a Contratada regularizar o cronograma na etapa subsequente.

13.1.2 A Contratada também apresentará, a cada medição, os documentos comprobatórios da procedência legal dos produtos e subprodutos florestais utilizados naquela etapa da execução contratual, quando for o caso.

13.1.3 A aprovação da medição prévia apresentada pela Contratada não a exime de qualquer das responsabilidades contratuais, nem implica aceitação definitiva dos serviços executados.

13.1.4 Após a aprovação, a Contratada emitirá Nota Fiscal/Fatura no valor da medição definitiva aprovada, acompanhada da planilha de medição de serviços e de memória de cálculo detalhada.

13.1.5 A Contratante terá o prazo de 15(Quinze) dias úteis, contados a partir da data da apresentação da medição, para aprovar ou rejeitar, no todo ou em parte, a medição prévia relatada pela Contratada, bem como para avaliar a conformidade dos serviços executados, inclusive quanto à obrigação de utilização de produtos e subprodutos florestais de comprovada procedência legal.

13.1.6 Os Boletins de Medições deverão ser realizados entre os dias 15 e 30 de cada mês, sendo os pagamentos efetuados através de crédito em conta corrente, mediante AUTORIZAÇÃO DE PAGAMENTO, no prazo máximo de 30 (trinta) dias, contados a partir da data final do adimplemento de cada parcela referente aos serviços executados e medidos.

13.1.6.1 O adimplemento de cada parcela dar-se-á quando comprovada a liquidação da parcela, ou seja, a comprovação da entrega regular de toda documentação exigida neste Contrato e anexos para a efetivação do pagamento.

13.1.6.2 A liquidação fica condicionada à verificação da conformidade da Nota Fiscal/Fatura apresentada pela Contratada com os serviços efetivamente executados, bem como às seguintes comprovações, que deverão obrigatoriamente acompanhá-la:

a) Na primeira medição, o comprovante de que o contrato teve sua Anotação de Responsabilidade Técnica - ART efetuada no CREA/CAU-PB, nos termos da Resolução 425 de 18.12.98 do CONFEA, sob pena do não recebimento da medição requerida;

b) Da regularidade fiscal, constatada através de consulta "on-line" ao SICAF, devendo seu resultado ser impresso, autenticado e juntado ao processo de pagamento ou na impossibilidade de acesso ao referido Sistema, mediante consulta aos sítios eletrônicos oficiais ou à documentação mencionada no artigo 29 da Lei nº 8.666, de 1993, apresentada pelo contratado; e

c) Do cumprimento das obrigações trabalhistas, correspondentes à última nota fiscal ou fatura que tenha sido paga pela Administração.

13.1.7 Havendo erro na apresentação de qualquer dos documentos exigidos nos subitens anteriores ou circunstância que impeça a liquidação da despesa, o pagamento ficará pendente até que a Contratada providencie as medidas saneadoras. Nesta hipótese, o prazo para pagamento iniciar-se-á após a comprovação da regularização da situação, não acarretando qualquer ônus para a Contratante.

13.1.8 Antes do pagamento, a Contratante verificará, por meio de consulta eletrônica, a regularidade do cadastramento da Contratada nos sites oficiais, devendo seu resultado ser impresso, autenticado e juntado ao processo de pagamento.

13.1.9- A Contratante não se responsabilizará por qualquer despesa que venha a ser efetuada pela Contratada, que porventura não tenha sido acordada no contrato.

13.1.10- Nos casos de eventuais atrasos de pagamento, desde que a Contratada não tenha concorrido de alguma forma para tanto, o valor devido deverá ser acrescido de encargos moratórios proporcionais aos dias de atraso, apurados desde a data limite prevista para o pagamento até a data do efetivo pagamento, à taxa de 6% (seis por cento) ao ano, aplicando-se a seguinte fórmula:

$$EM = I \times N \times P$$

EM = Encargos Moratórios a serem acrescidos ao valor originariamente devido

I = índice de atualização financeira, calculado segundo a fórmula:

$$I = (Tx/100)$$



ESTADO DA PARAIBA  
PREFEITURA MUNICIPAL DE SOBRADO  
COMISSÃO PERMANENTE DE LICITAÇÃO

---

365

Tx = utilizar IPCA (IBGE)

N = Número de dias entre a data limite prevista para o pagamento e a data do efetivo pagamento

VP = Valor da Parcela em atraso

#### 14. DOS REAJUSTES

14.1 Não haverá reajustamento nos preços propostos, salvo, se por razões supervenientes, os prazos ultrapassarem o período de 12 (doze) meses e serão realizados conforme os procedimentos:

- O índice de reajuste será o índice Nacional de Custo da Construção Civil - INCC, da coluna 35, da Fundação Getúlio Vargas, publicada na revista Conjuntura Econômica;
- A data base adotada será **ANUAL**.
- Para o cálculo do reajustamento será utilizada a seguinte fórmula:

$$R = V \times \frac{I - I_0}{I_0} = \text{onde:}$$

R - Valor do reajustamento calculado;

V - Valor contratual das obras ou serviços a serem reajustados;

I - índice (INCC) da coluna 35 da FGV, correspondente a data do reajuste (12 meses da data base);

I<sub>0</sub> - Índice (INCC) da coluna 35 da FGV, correspondente à data base.

#### 15. DAS PENALIDADES

15.1 A Contratada ficará sujeita às seguintes penalidades, garantida a prévia defesa, pela inexecução total ou parcial do objeto do presente Edital:

I - advertência; de que trata o inciso I, do art. 87, da Lei nº 8.666/93, podendo ser aplicada nos seguintes casos:

- Descumprimento das obrigações e responsabilidades assumidas na licitação;
- Outras ocorrências que possam acarretar transtornos ao andamento dos serviços, desde que não caiba a aplicação de penalidade mais grave.

II – multa(s), que deverá(ão) ser recolhida(s) junto à Secretaria de Finanças do Município, a ser quitada de acordo com instruções fornecidas pela Contratante, podendo ser:

- de 1,0% (um por cento) do valor dos serviços não executados, previstos neste Edital e no Contrato;
- de 2% (dois por cento) do valor da obra por infração a qualquer condição estipulada no Edital e no Contrato, nas hipóteses não previstas na alínea anterior, aplicada em dobro na reincidência.

III – suspensão temporária de participação em licitação e impedimento de contratar com a Administração, por prazo não superior a 2 (dois) anos; e

IV – declaração de inidoneidade para licitar ou contratar com a Administração Pública, enquanto perdurarem os motivos determinantes da punição, ou até que seja promovida a reabilitação perante a autoridade que aplicou a penalidade, depois do ressarcimento à Administração pelos prejuízos resultantes e depois de decorrido o prazo da sanção aplicada com base no inciso anterior.

15.2 As multas aplicadas deverão ser recolhidas ao Tesouro Municipal no prazo de 05 (cinco) dias, a contar da data da notificação, podendo a Contratante descontar o seu valor das notas fiscais e/ou faturas. Em caso de inexistência ou insuficiência de crédito da Contratada, o valor devido será cobrado administrativamente ou inscrito como Dívida Ativa do Município e cobrado mediante processo de execução fiscal, com os encargos correspondentes.

15.3 As sanções previstas nos incisos I, III e IV poderão ser aplicadas juntamente com a do inciso II, facultada a defesa prévia do interessado, no respectivo processo, no prazo de 05 (cinco) dias úteis.

15.4 Ficarão ainda sujeitos às penalidades previstas nos incisos: III e IV, do artigo 87, da Lei nº 8666/93 e alterações posteriores, os profissionais ou as empresas que:

- Tenham sofrido condenação definitiva por praticarem, por meios dolosos, fraude fiscal no recolhimento de quaisquer tributos;
- Tenham praticado atos ilícitos visando frustrar os objetivos da licitação;
- Demonstrem não possuir idoneidade para contratar com a Administração em virtude de atos ilícitos praticados

15.5 As penalidades só poderão ser relevadas nas hipóteses de caso fortuito ou força maior, devidamente justificado e comprovado, a juízo da Administração.



ESTADO DA PARAIBA  
PREFEITURA MUNICIPAL DE SOBRADO  
COMISSÃO PERMANENTE DE LICITAÇÃO

---

## 16. DAS CONDIÇÕES GERAIS

16.1 O recebimento e abertura dos envelopes contendo a documentação de habilitação e propostas serão processadas, conforme o caso, de acordo com o artigo 43 da Lei nº. 8.666/93.

16.2 Esta licitação poderá ser anulada ou revogada, aumentada ou reduzida nos limites estabelecidos por lei, sem que tenham as adjudicatárias direito a qualquer indenização.

16.3 Simples omissões ou irregularidades irrelevantes, sanáveis ou desprezíveis, a exclusivo critério da Comissão de Licitação, e que não causem prejuízos ao entendimento da documentação e da proposta, poderão ser relevadas.

16.4 Para dirimir na esfera judicial; as questões oriundas da presente Tomada de preço; será competente o Foro da Justiça Estadual em SAPE - PB.

16.5 Não havendo expediente na data marcada para o cadastramento da Licitante, recebimento e/ou abertura dos envelopes contendo a documentação e propostas, esses eventos dar-se-ão no primeiro dia útil subsequente, no mesmo local e hora estabelecidos nesta Tomada de Preço.

16.6 Quaisquer informações e esclarecimentos relativos a esta Licitação, bem como cópias desta Tomada de preço e anexos serão fornecidas na COPELI no endereço no preâmbulo deste edital, nos horários de 8:00 às 12:00hs na sede da Prefeitura Municipal de SOBRADO/PB.

16.7 A despesa decorrente para a execução da obra objeto desta licitação, correrá por conta da dotação orçamentária onerando nas dotações:

**02.05 Secretaria de Educação**

**12.361.0003.1.004 Construção, Ampliação e/ou Reforma de Unidades Escolares (Zona Urbana e Rural)**

**4.4.90.51.00 Obras e Instalações.**

**Convenio 384/2021 Sec de Estado da Educação Ciências e Tecnologia**

14.9 Os casos omissos serão resolvidos pela Comissão Permanente de Licitação, e, em grau de Recurso, pelo Prefeito do Município de SOBRADO/PB.

**SOBRADO - PB, 10 de Maio de 2022.**

**MARIA DE FATIMA BARBOSA DA SILVA  
PRESIDENTE DA CPL**



ESTADO DA PARAIBA  
PREFEITURA MUNICIPAL DE SOBRADO  
COMISSÃO PERMANENTE DE LICITAÇÃO

---

*Anexo I –  
Planilha Orçamentária e Projeto Básico*

*(APENSO AO  
FINAL DO EDITAL)*



ESTADO DA PARAIBA  
PREFEITURA MUNICIPAL DE SOBRADO  
COMISSÃO PERMANENTE DE LICITAÇÃO

---

ANEXO II – Modelo de Declarações  
(Papel timbrado da licitante)

TOMADA DE PREÇO N. \*\*\*/2022

**DECLARAÇÃO**

\_\_\_\_\_ (nome da empresa) \_\_\_\_\_, CNPJ \_\_\_\_\_ - \_\_\_\_\_, sediada \_\_\_\_\_, por intermédio de seu representante legal, infra-assinado, e para os fins da Tomada de Preço \*\*\*/2022 DECLARA expressamente que:

- A) Até a presente data, inexistem fatos supervenientes impeditivos para sua habilitação, no presente processo licitatório, tanto nas esferas Federal, Estadual e Municipal, estando ciente da obrigatoriedade de declarar ocorrências posteriores;
- B) Não emprega menores de dezoito anos em trabalho noturno, perigoso ou insalubre e nem menores de dezesseis anos de idade em qualquer trabalho, salvo na condição de aprendiz, a partir dos quatorze anos.
- C) Tem conhecimento de todos os parâmetros e elementos da licitação e de concordância com os termos desta Tomada de preço e seus anexos.
- D) Não tem dirigentes ou responsáveis técnicos que ocupem ou tenham ocupado cargo de direção, assessoramento superior, assistência intermediária, cargo efetivo ou emprego na Prefeitura Municipal de **SOBRADO/PB**, ou em qualquer órgão ou entidade a ela vinculada, nos últimos **60 (Sessenta)** dias corridos.
- E) Não foi declarada inidônea por ato da Administração.
- F) Não incorre nas demais condições impeditivas previstas no Artigo 9º da Lei Federal no 8.666/93.
- G) Autoriza a Comissão Permanente de licitação da Prefeitura de **SOBRADO/PB** a proceder diligência visando a comprovação de informações prestadas.
- H) Declaração comprometendo-se a empregar residentes do município onde a obra será executada, em pelo menos 10% (dez por cento) da mão de obra total necessária, em obediência ao inciso IV, do art. 12, da Lei nº 8.666/93.

\_\_\_\_\_ (*cidade e estado*), \_\_\_\_\_ de \_\_\_\_\_ de 2022.

\_\_\_\_\_  
(assinatura do declarante)

Nome ou carimbo do declarante: \_\_\_\_\_

Cargo ou carimbo do declarante: \_\_\_\_\_

Nº da cédula de identidade e órgão emitente: \_\_\_\_\_

Telefone, fax e e-mail para contato: \_\_\_\_\_

OBS.: Esta declaração deverá ser inserida no envelope de Documentos de Habilitação





ESTADO DA PARAIBA  
PREFEITURA MUNICIPAL DE SOBRADO  
COMISSÃO PERMANENTE DE LICITAÇÃO

ANEXO III- Minuta do contrato

CONTRATO Nº \*\*\*\*  
TOMADA DE PREÇOS: \*\*\*/2022  
PROCESSO Nº \*\*\*

TÊRMO DE CONTRATO QUE ENTRE SI CELEBRAM O MUNICIPIO DE SOBRADO/PB, ESTADO DA PARAIBA, E A EMPRESA: \*\*\*\*, TENDO POR OBJETIVO \*\*\*\*.

**PARTES CONTRATANTES**

De um lado como CONTRATANTE, e assim denominado no presente instrumento, o Município de SOBRADO, Estado da Paraíba, localizado na rua João Ferreira Alves, s/n, centro, SOBRADO-PB, CNPJ nº \*\*\*\*, neste ato representada pela Prefeita \*\*\*\*, \*\*\*\*- SOBRADO - PB, \*\*\*\*, Doravante denominado simplesmente CONTRATANTE, e de outro lado, como CONTRATADO(a), e assim denominado no presente instrumento, o(a) Proponente: \*\*\*\*, com sede \*\*\*\*, nº \*\*\*\*, CIDADE: \*\*\*\*, CNPJ/CPF: \*\*\*\*.

As partes assim nomeadas e qualificadas, pelo presente instrumento particular de Contrato Administrativo e na melhor forma de direito, têm, entre si, ajustado o presente, subordinados à Lei Federal nº 8.666/93 e suas alterações posteriores, bem como vinculado a TOMADA DE PREÇO nº \*\*\*/2022.

**CLÁUSULA PRIMEIRA – DO OBJETO**

A CONTRATADA se obriga a executar os serviços conforme proposta apresentada que fica fazendo parte integrante deste CONTRATO, do seguinte OBJETO, como segue:

PLANILHA VENCEDORA...

**CLÁUSULA SEGUNDA – DA VIGENCIA**

2.1 O prazo de execução do objeto será de 180 (Cento e Oitenta dias) dias, contados da assinatura da Ordem de Serviços, que serão executados conforme o cronograma físico-financeiro anexo a este Contrato.

2.2 O prazo do contrato será de 240 (Duzentos e Quarenta) dias, contados da sua assinatura, podendo tal prazo ser prorrogado nas hipóteses elencadas no parágrafo primeiro do artigo 57 da Lei nº 8.666, de 1993.

**CLÁUSULA TERCEIRA – DA ALTERAÇÃO CONTRATUAL**

3.1- A Contratada ficará obrigada a aceitar, nas mesmas condições contratuais, os acréscimos ou supressões que se fizerem necessária, até o limite de 25% (vinte e cinco por cento) do valor inicial atualizado do contrato.

3.2 As supressões resultante de acordo celebrado entre os contratantes poderão exceder o limite de 25% (vinte e cinco por cento).

3.3 Em caso de aditamento contratual que incorra em inclusão de serviços não previstos inicialmente na planilha orçamentária, os preços desses novos serviços serão reduzidos na mesma proporção do desconto ofertado pela contratada à época da licitação, ou seja, sofrerão redução proporcional à diferença percentual original entre os custos unitários dos insumos e serviços cotados em sua proposta e aqueles constantes na planilha orçamentária do órgão licitante.

**CLÁUSULA QUARTA – DOS SERVIÇOS**

4.1 A obra deverá ser iniciada pela contratada para ser realizada nos locais especificados no projeto, após emissão da ordem de serviço e sob a fiscalização do funcionário autorizado pela Prefeitura Municipal dentro do prazo previsto no cronograma físico-financeiro constante na planilha de especificação do edital e proposta apresentada pela licitante vencedor.

**CLÁUSULA QUINTA – DO PREÇO E DA DOTAÇÃO ORÇAMENTÁRIA**



ESTADO DA PARAIBA  
PREFEITURA MUNICIPAL DE SOBRADO  
COMISSÃO PERMANENTE DE LICITAÇÃO

5.1 Fica ajustado o preço, conforme segue:

O valor total do CONTRATO fica estimado em R\$ 0,00 (Por extenso), onerando a dotação:

02.05 Secretaria de Educação  
12.361.0003.1.004 Construção, Ampliação e/ou Reforma de Unidades Escolares (Zona Urbana e Rural)  
4.4.90.51.00 Obras e Instalações.  
Convenio 384/2021 Sec de Estado da Educação Ciências e Tecnologia

**CLÁUSULA SEXTA- OBRIGAÇÕES DO CONTRATADO**

6.0 – Além das estabelecidas no Edital, bem como neste Contrato e seus Anexos, constituem obrigações da contratada:

- a) Executar com perícia os serviços contratados, obedecendo aos projetos, especificações técnicas, instruções adotadas pela PREFEITURA e determinações por escrito da fiscalização;
- b) Assegurar durante a execução das obras, a proteção e conservação dos serviços executados, bem como, fazer a sinalização e manter a vigilância necessária à segurança de pessoas e dos bens móveis e imóveis;
- c) Executar no prazo estabelecido pela fiscalização os reparos que se fizerem necessários aos serviços de sua responsabilidade;  
c.1) Caso a PREFEITURA execute esses reparos, a contratada pagará pelos mesmos, independentemente das penalidades cabíveis, valor em dobro dos custos desses serviços constantes na planilha orçamentária, devidamente atualizados;
- d) Adquirir e manter permanentemente no escritório das obras, um LIVRO DE OCORRÊNCIAS, autenticado pela PREFEITURA, no qual a Fiscalização e a CONTRATADA anotarão todas e quaisquer ocorrências que mereçam registro, devendo ser entregue a PREFEITURA, quando da medição final e entrega das obras. Semanalmente, devem ser anotados pela contratada no referido livro os serviços executados. A fiscalização revisará, formalmente, essa anotação, que será assinada por ela e pelo responsável da contratada, informando, também, a data do registro;
- e) Fica obrigado à contratada a designar um Responsável Técnico que deverá fazer pelo menos uma visita semanal à obra, fato este que deverá ser registrado no Livro de Ocorrência, devidamente assinado pelo mesmo e pelo Fiscal da obra, por ocasião da visita;
- f) Manter durante a execução do contrato em compatibilidade com as obrigações por ele assumidas todas as condições de habilitação exigidas na licitação;
- g) Manter a frente dos serviços, pessoal habilitado, obedecendo às normas de segurança do trabalho, bem como todos os equipamentos necessários a execução dos serviços;
- h) Solicitar a anuência da PREFEITURA no caso da necessidade da subcontratação e para tanto seguir as regras constantes na Cláusula Sexta deste Contrato, disponibilizando para fiscalização a documentação da subcontratada, que demonstre que cumpre os requisitos de qualificação técnica exigidos no Edital vinculado a este Contrato;
- i) Permitir e/ou facilitar a fiscalização, inspeção ao local das obras, em qualquer dia e hora, devendo prestar todos os esclarecimentos solicitados;
- j) Reparar, corrigir, remover, reconstruir ou substituir, às suas expensas, no total ou em parte, o objeto do contrato em que se verifiquem vícios, defeitos ou incorreções resultantes da execução ou dos materiais empregados;
- k) Responder pelos danos causados diretamente a PREFEITURA ou a terceiros decorrentes de sua culpa ou de dolo na execução do contrato;
- l) Responder pelos encargos trabalhistas, previdenciários, fiscais, comerciais ou qualquer outro não previsto neste Contrato, resultante da execução do contrato;
- m) arcar com as despesas referentes às taxas de água e luz da obra;

**CLÁUSULA SÉTIMA- DAS OBRIGAÇÕES DO CONTRATANTE**

7.0 Além das estabelecidas no Edital, bem como neste Contrato e seus Anexos, constituem obrigações da contratante:

- a) Providenciar o projeto executivo antes do início das obras ou emitir autorização expressa, com a devida justificativa técnica de que esse projeto poderá ser elaborado concomitantemente com a execução da obra;
- b) emitir ordens de início e de paralisação dos serviços;
- c) liberar as áreas destinadas ao serviço;
- d) empenhar os recursos necessários aos pagamentos, dentro das previsões estabelecidas no Cronograma Físico-Financeiro;
- e) proceder às medições mensais dos serviços efetivamente executados;



ESTADO DA PARAIBA  
PREFEITURA MUNICIPAL DE SOBRADO  
COMISSÃO PERMANENTE DE LICITAÇÃO

- f) pagar as faturas emitidas pela CONTRATADA, que forem regularmente liquidadas;  
g) Efetuar o pagamento sempre que a empresa cumprir com todas as suas obrigações estabelecidas neste termo contratual.

**CLÁUSULA OITAVA – DOS REAJUSTAMENTOS**

8.1 Não haverá reajustamento nos preços propostos, salvo, se por razões supervenientes, os prazos ultrapassarem o período de 12 (doze) meses e serão realizados conforme os procedimentos:

- a) O índice de reajuste será o Índice Nacional de Custo da Construção Civil - INCC, da coluna 35, da Fundação Getúlio Vargas, publicada na revista Conjuntura Econômica;  
b) A data base adotada será ANUAL.  
c) Para o cálculo do reajustamento será utilizada a seguinte fórmula:

$$R = V \times \frac{I - I_0}{I_0} = \text{onde:}$$

R - Valor do reajustamento calculado;

V - Valor contratual das obras ou serviços a serem reajustados;

I - Índice (INCC) da coluna 35 da FGV, correspondente a data do reajuste (12 meses da data base);

I<sub>0</sub> - Índice (INCC) da coluna 35 da FGV, correspondente à data base.

**CLÁUSULA NONA – DAS CONDIÇÕES DE PAGAMENTO**

9.0 - A Nota Fiscal/Fatura será emitida pela Contratada de acordo com os seguintes procedimentos:

9.1 - Os quantitativos de serviços efetivamente executados pela firma e conferidos pela fiscalização da prefeitura, serão lançados no Boletim de Medição, que será assinado pelo Eng.º Fiscal e pelo Responsável Técnico da contratada.

9.1.1 - O boletim de medição será, obrigatória e formalmente, revisado pelo Coordenador da área de execução de contratos ou de obras e pelo Diretor da área técnica Técnico, que assinarão o mesmo como revisores.

9.1.2 - Devem ser identificados os assinantes e os revisores do boletim pelo nome completo, título profissional, nº do CREA e cargo que ocupa.

9.1.2 - Devem ser identificados os assinantes e revisores do boletim pelo nome completo, título profissional, nº do CREA e cargo que ocupa.

9.1.3 - As medições serão mensais com intervalos nunca inferiores a 30 (trinta) dias, excetuando-se as medições inicial e final.

9.1.4 - No Boletim de Medição devem constar:

a) todos os serviços contratados, com suas respectivas unidades de medida;

b) os quantitativos dos serviços contratados, medidos e acumulados;

c) o preço unitário, o valor total de cada serviço e no final o total contratado, medido, acumulado e o saldo contratual;

d) o número do contrato;

e) o número de ordem da medição;

f) a data da sua emissão e o período dos serviços medidos.

9.1.5 - Anexo ao boletim de medição deve constar a respectiva memória de cálculo detalhada e fotos dos serviços executados.

9.1.6 - Os serviços constantes no boletim de medição deverão ser executados em conformidade com o Cronograma Físico-Financeiro e no caso de antecipação ou retardamento da execução, o mesmo deve ser, formalmente, alterado e anexado ao boletim.

9.1.6.1 - Caso tenha havido antecipações e/ou atrasos na execução de serviços, esses terão que ser justificados e aceitos pela fiscalização e as razões dos mesmos devem estar registrados no Livro de Ocorrências.

9.1.6.2 - No caso de etapas não concluídas, serão pagos apenas os serviços efetivamente executados, devendo a Contratada regularizar o cronograma na etapa subsequente.

9.1.7 - A Contratada também apresentará, a cada medição, os documentos comprobatórios da procedência legal dos produtos e subprodutos florestais utilizados naquela etapa da execução contratual, quando for o caso.

9.1.8 - A aprovação da medição prévia apresentada pela Contratada não a exime de qualquer das responsabilidades contratuais, nem implica aceitação definitiva dos serviços executados.

9.1.9 - Após a aprovação, a Contratada emitirá Nota Fiscal/Fatura no valor da medição definitiva aprovada, acompanhada da planilha de medição de serviços e de memória de cálculo detalhada.



ESTADO DA PARAIBA  
PREFEITURA MUNICIPAL DE SOBRADO  
COMISSÃO PERMANENTE DE LICITAÇÃO

9.2 - A Contratante terá o prazo de 15 (quinze) dias úteis, contados a partir da data da apresentação da medição, para aprovar ou rejeitar, no todo ou em parte, a medição prévia relatada pela Contratada, bem como para avaliar a conformidade dos serviços executados,

inclusive quanto à obrigação de utilização de produtos e subprodutos florestais de comprovada procedência legal.

9.3 - Os Boletins de Medições deverão ser realizados entre os dias 25 e 30 de cada mês, sendo os pagamentos efetuados através de crédito em conta corrente, mediante AUTORIZAÇÃO DE PAGAMENTO - AP, no prazo máximo de 30 (trinta) dias, contados a partir da data final do adimplemento de cada parcela referente aos serviços executados e medidos.

9.3.1 – O adimplemento de cada parcela dar-se-á quando comprovada a liquidação da parcela, ou seja, a comprovação da entrega regular de toda documentação exigida neste Contrato e anexos para a efetivação do pagamento.

9.3.2 – A liquidação fica condicionada à verificação da conformidade da Nota Fiscal/Fatura apresentada pela Contratada com os serviços efetivamente executados, bem como às seguintes comprovações, que deverão obrigatoriamente acompanhá-la:

a) Na primeira medição, o comprovante de que o contrato teve sua Anotação de Responsabilidade Técnica - ART efetuada no CREA-PB, nos termos da Resolução 425 de 18.12.98 do CONFEA, sob pena do não recebimento da medição requerida;

c) Cópia autenticada da folha de pagamento de pessoal e respectivas guias de recolhimento prévio, das contribuições previdenciárias e do fundo de garantia do tempo de serviço-FGTS, correspondentes ao mês da última nota fiscal ou fatura vencida, quanto aos empregados diretamente vinculados à execução contratual, nominalmente identificados, na forma prevista na lei 8.212/91, alterada pela Lei nº 9.711 – IN INSS/DC Nº 69 e 71/2002, e regulamentos instituídos pelo Regime Geral de Previdência Social – RGPS;

c) Da regularidade fiscal, constatada através de consulta “on-line” ao SICAF, devendo seu resultado ser impresso, autenticado e juntado ao processo de pagamento ou na impossibilidade de acesso ao referido Sistema, mediante consulta aos sítios eletrônicos oficiais ou à documentação mencionada no artigo 29 da Lei nº 8.666, de 1993, apresentada pelo contratado; e

d) Do cumprimento das obrigações trabalhistas, correspondentes à última nota fiscal ou fatura que tenha sido paga pela Administração.

9.4 - Havendo erro na apresentação de qualquer dos documentos exigidos nos subitens anteriores ou circunstância que impeça a liquidação da despesa, o pagamento ficará pendente até que a Contratada providencie as medidas saneadoras. Nesta hipótese, o prazo para pagamento iniciar-se-á após a comprovação da regularização da situação, não acarretando qualquer ônus para a Contratante.

9.5 - Antes do pagamento, a Contratante verificará, por meio de consulta eletrônica, a regularidade do cadastramento da Contratada nos sites oficiais, devendo seu resultado ser impresso, autenticado e juntado ao processo de pagamento.

9.6 - Será retido quando do pagamento de cada medição:

a) O INSS sobre o valor da fatura, referente apenas ao serviço (mão de obra), em atendimento a legislação vigente;

b) o Imposto sobre Serviços de Qualquer Natureza (ISSQN), observado o disposto na Lei Complementar nº 116, de 2003, e legislação municipal aplicável.

9.7 - A Contratada regularmente optante pelo Simples Nacional, nos termos da Lei Complementar nº 123, de 2006, deverá apresentar comprovação por meio de documento oficial de que faz jus ao tratamento tributário favorecido previsto na referida Lei Complementar, para fins de impedir a retenção dos tributos abrangidos pelo Sistema.

9.8 - Nos casos de eventuais atrasos de pagamento, desde que a Contratada não tenha concorrido de alguma forma para tanto, o valor devido deverá ser acrescido de encargos moratórios proporcionais aos dias de atraso, apurados desde a data limite prevista para o pagamento até a data do efetivo pagamento, à taxa de 6% (seis por cento) ao ano, aplicando-se a seguinte fórmula:

$$EM = I \times N \times VP$$

EM = Encargos Moratórios a serem acrescidos ao valor originariamente devido

I = Índice de atualização financeira, calculado segundo a fórmula:

$$I = (Tx / 100)$$

365

Tx = utilizar IPCA (IBGE)

N = Número de dias entre a data limite prevista para o pagamento e a data do efetivo pagamento

VP = Valor da Parcela em atraso

**CLÁUSULA DÉCIMA – DA FISCALIZAÇÃO**



**ESTADO DA PARAIBA  
PREFEITURA MUNICIPAL DE SOBRADO  
COMISSÃO PERMANENTE DE LICITAÇÃO**

---

10.0 A execução do contrato será objeto de acompanhamento, controle, fiscalização e avaliação por representante da Contratante, para este fim especialmente designado.

10.1 O fiscal da obra passa a ser o gestor do contrato, formalmente designado pela Administração, e comprovadamente habilitado para gerenciar cada contrato, será o responsável pelo fiel cumprimento das cláusulas contratuais, inclusive as pertinentes aos encargos complementares.

10.2 - Além das atividades constantes no projeto básico, são atribuições do fiscal de obra:

a) Inspeccionar sistematicamente o objeto do contrato, com a finalidade de examinar ou verificar se sua execução obedece às especificações técnicas de materiais e/ou serviços, ao projeto, aos prazos estabelecidos e demais obrigações do contrato;

b) Organizar de forma sistemática todas as informações pertinentes aos processos que envolvem a obra: projetos, licitação, contrato, medições, cronogramas físico-financeiros previstos e realizados, aditivos, reajustamentos, realinhamentos, pagamentos, Projeto como Construído (As Built), termos de recebimento provisório e definitivo e devolução de cauções, etc.

c) Disponibilizar, mensalmente, relatórios constando informações gerenciais da obra;

d) Aferir as medições dos serviços executados que deverão ser acompanhadas por registro fotográfico e pelas respectivas memórias de cálculo;

e) Solicitar, formalmente, a contratada, nos eventuais aditivos e paralisações, justificativa técnica respectiva e com base na mesma, formar juízo de valor desses eventos e encaminhar a documentação necessária para instâncias superiores providenciarem as medidas cabíveis aos mesmos;

f) Comunicar a instâncias superiores qualquer infração cometida pela contratada, a fim de que as medidas legais cabíveis possam ser aplicadas.

10.3 - Na primeira medição deverá constar a(s) respectiva(s) Anotação(s) de Responsabilidade Técnica (ARTs) da fiscalização.

10.4 - O acompanhamento, o controle, a fiscalização e avaliação de que trata este item não excluem a responsabilidade da Contratada e nem confere à Contratante responsabilidade solidária, inclusive perante terceiros, por quaisquer irregularidades ou danos na execução dos serviços contratados.

10.5 - A Contratante se reserva o direito de rejeitar, no todo ou em parte, os serviços ora contratados, prestados em desacordo com o presente Edital e seus Anexos e com o contrato.

10.6 - As determinações e as solicitações formuladas pelo representante da Contratante encarregado da fiscalização do contrato deverão ser prontamente atendidas pela Contratada, ou, nesta impossibilidade, justificadas por escrito.

**CLÁUSULA DÉCIMA PRIMEIRA – DA SUBCONTRATAÇÃO**

11.0 – Não será permitido a subcontratação.

**CLÁUSULA DÉCIMA SEGUNDA - DO RECEBIMENTO DAS OBRAS E SERVIÇOS**

12.0 Após a conclusão dos serviços contratados, a CONTRATADA, mediante requerimento ao dirigente da prefeitura, poderá solicitar o recebimento dos mesmos.

12.1 Os serviços concluídos poderão ser recebidos PROVISORIAMENTE, a critério da PREFEITURA pelo responsável por seu acompanhamento e fiscalização, mediante termo circunstanciado, assinado pelas partes, em até 15 (quinze) dias da comunicação escrita do contratado.

12.2 O termo circunstanciado citado no item anterior deve, quando:

a) os serviços estiverem EM CONFORMIDADE com os requisitos preestabelecidos, explicitar esse fato no texto, que deverá ser datado e assinado pelo responsável pelo recebimento.

b) os serviços apresentarem NÃO CONFORMIDADE com os requisitos preestabelecidos, relacionar os serviços desconformes, explicando as razões das inconsistências, dando prazos para correção, que não poderão ser superiores há 90 dias.

12.3 A Contratada fica obrigada a reparar, corrigir, remover, reconstruir ou substituir, às suas expensas, no todo ou em parte, o objeto em que se verificarem vícios, defeitos ou incorreções resultantes da execução ou materiais empregados, cabendo à fiscalização não atestar a última e/ou única medição de serviços até que sejam sanadas todas as eventuais pendências que possam vir a ser apontadas no Termo de Recebimento Provisório.

3.0 - Para o recebimento DEFINITIVO dos serviços, o dirigente do órgão contratante designará uma comissão com no mínimo 03 (três) técnicos, que vistoriará os serviços e emitirá TERMO DE RECEBIMENTO DEFINITIVO CIRCUNSTANCIADO, que comprove a adequação do objeto aos termos contratuais.

4.0 – São condições indispensáveis para a efetiva emissão do TERMO DE RECEBIMENTO DEFINITIVO, a apresentação pela CONTRATADA dos seguintes documentos:



ESTADO DA PARAIBA  
PREFEITURA MUNICIPAL DE SOBRADO  
COMISSÃO PERMANENTE DE LICITAÇÃO

- a) Certidão Negativa de Débito-CND;  
b) Projeto Como Construído (*As Built*), utilizando as especificações do CREA/PB (ou similar) para a elaboração do referido projeto.  
c) Manual de Ocupação, Manutenção e Conservação da Obra.  
5.0 - O TERMO DE RECEBIMENTO DEFINITIVO das obras e serviços, não isenta a CONTRATADA das responsabilidades estabelecidas pelo Código Civil Brasileiro.  
6.0 - Após a assinatura do TERMO DE RECEBIMENTO DEFINITIVO, a garantia prestada pela CONTRATADA será liberada e se em dinheiro, corrigida monetariamente.

**CLÁUSULA DÉCIMA TERCEIRA - DA PARALISAÇÃO DOS SERVIÇOS**

- 13.0 A PREFEITURA por conveniência administrativa ou técnica, se reserva o direito de paralisar, a qualquer tempo, a execução dos serviços, cientificando devidamente a CONTRATADA, por escrito de tal decisão.  
13.1 Se a CONTRATADA, por circunstância de força maior for impedida de cumprir total ou parcialmente o contrato, deverá comunicar imediatamente por escrito a PREFEITURA.  
13.2 Caso as paralisações referidas nos itens anteriores, ocorram uma ou mais vezes e perdurem por 10 (dez) dias ou mais, a PREFEITURA poderá suspender o contrato, pelo período necessário à solução do impasse, cessando nesse período às obrigações da CONTRATADA, excetuando-se as estabelecidas na Cláusula Sexta deste Contrato, item 6, alíneas “a”, “b”, “c”, “d”, “f”, “g”, “h”, “i”, “j”, “k”, “l” e “m”.  
13.3 Se a suspensão injustificada do contrato perdurar por 120 (cento e vinte) dias, quaisquer das partes poderá solicitar a rescisão do Contrato.  
13.4 As despesas realizadas durante o período da paralisação e aceitas pela fiscalização serão pagas na primeira mediação de reinício dos serviços, mediante a apresentação dos seguintes documentos, sem prejuízos das exigências referentes aos pagamentos, no que couber:  
a) Autorização prévia da fiscalização com justificativa para que as mesmas sejam realizadas (ex: vigilância, desmobilização e as relacionadas com a manutenção do canteiro);  
b) Comprovantes da execução das mesmas (Ex: notas fiscais, recibos, folhas de pagamentos devidamente assinada pelo empregado, guias de encargos, etc);  
c) Fotografias validadas pela fiscalização, contendo legenda e data;  
d) outros que a fiscalização considerar necessários.  
13.5 A justificativa mencionada no item anterior “a” deve explicitar as razões técnicas e/ou legais da execução dos serviços durante a paralisação.

**CLÁUSULA DÉCIMA QUARTA – DAS PENALIDADES**

- 14.1 A Contratada ficará sujeita às seguintes penalidades, garantida a prévia defesa, pela inexecução total ou parcial do objeto:
- I - advertência; de que trata o inciso I, do art. 87, da Lei nº 8.666/93, podendo ser aplicada nos seguintes casos:  
c) Descumprimento das obrigações e responsabilidades assumidas na licitação;  
d) Outras ocorrências que possam acarretar transtornos ao andamento dos serviços, desde que não caiba a aplicação de penalidade mais grave.
- II – multa(s), que deverá(ão) ser recolhida(s) junto à Secretaria de Finanças do Município, a ser quitada de acordo com instruções fornecidas pela Contratante, podendo ser:  
a) de 1,0% (um por cento) do valor dos serviços não executados, previstos neste Edital e no Contrato;  
b) de 2% (dois por cento) do valor da obra por infração a qualquer condição estipulada no Edital e no Contrato, nas hipóteses não previstas na alínea anterior, aplicada em dobro na reincidência.
- III – suspensão temporária de participação em licitação e impedimento de contratar com a Administração, por prazo não superior a 2 (dois) anos; e
- IV – declaração de inidoneidade para licitar ou contratar com a Administração Pública, enquanto perdurarem os motivos determinantes da punição, ou até que seja promovida a reabilitação perante a autoridade que aplicou a penalidade, depois do ressarcimento à Administração pelos prejuízos resultantes e depois de decorrido o prazo da sanção aplicada com base no inciso anterior.



ESTADO DA PARAIBA  
PREFEITURA MUNICIPAL DE SOBRADO  
COMISSÃO PERMANENTE DE LICITAÇÃO

14.2 As multas aplicadas deverão ser recolhidas ao Tesouro Municipal no prazo de 05 (cinco) dias, a contar da data da notificação, podendo a Contratante descontar o seu valor das notas fiscais e/ou faturas. Em caso de inexistência ou insuficiência de crédito da Contratada, o valor devido será cobrado administrativamente ou inscrito como Dívida Ativa do Município e cobrado mediante processo de execução fiscal, com os encargos correspondentes.

14.3 As sanções previstas nos incisos I, III e IV poderão ser aplicadas juntamente com a do inciso II, facultada a defesa prévia do interessado, no respectivo processo, no prazo de 05 (cinco) dias úteis.

14.4 Ficarão ainda sujeitos às penalidades previstas nos incisos: III e IV, do artigo 87, da Lei nº 8666/93 e alterações posteriores, os profissionais ou as empresas que:

- d) Tenham sofrido condenação definitiva por praticarem, por meios dolosos, fraude fiscal no recolhimento de quaisquer tributos;
- e) Tenham praticado atos ilícitos visando frustrar os objetivos da licitação;
- f) Demonstrem não possuir idoneidade para contratar com a Administração em virtude de atos ilícitos praticados

14.5 As penalidades só poderão ser relevadas nas hipóteses de caso fortuito ou força maior, devidamente justificado e comprovado, a juízo da Administração.

**CLÁUSULA DÉCIMA QUINTA – DA RESCISAO CONTRATUAL**

15.1 A rescisão Contratual poderá ser:

15.2 Determinado por ato unilateral e escrito da CONTRATANTE, nos casos enumerados no Art. 78 da Lei Federal n.º 8.666/93.

15.3 Amigável, por acordo entre as partes, mediante autorização escrita e fundamentada da Autoridade competente, reduzida a termo no Processo Licitatório, desde que haja conveniência da CONTRATANTE. 11.4 Em caso de rescisão prevista nos Incisos XII e XVII do Art. 78 da Lei Federal n.º 8.666/93, sem que haja culpa da CONTRATADA, será essa ressarcida dos prejuízos regulamentares comprovados, quando os houver sofrido.

15.5 A rescisão Contratual de que trata o Inciso I do Art. 78 da Lei Federal n.º 8.666/93 acarretará as consequências previstas no Art. 80, Incisos I e IV, no que couber ambos da Lei Federal n.º 8.666/93.

**CLÁUSULA DÉCIMA SEXTA – DO FORO**

16.1 Fica, desde já eleito o Foro da Comarca de SAPE, Estado da Paraíba, para dirimir questões resultantes ou relativas à aplicação/ou execução deste Contrato, não resolvidas na esfera Administrativa.

E por estarem assim justos Contratados e Concordantes com todas as Cláusulas e condições ora ajustadas, as partes assinam o presente Contrato Administrativo, que é feito em 03 (Três) vias de igual teor, na presença de duas Testemunhas instrumentais, que também assinam, devendo a CONTRATANTE, no prazo legal, providenciar a publicação, na imprensa Oficial, do extrato do Contrato, a teor no Art. 61, Parágrafo Único, da Lei Federal n.º 8.666/93, tudo para que o ato produza seus Jurídicos e Legais efeitos.

SOBRADO/PB , \*\*\*\* de \*\*\*\*\* de 2022.

\*\*\*\*\*

Contratante

CONTRATADO

TESTEMUNHAS

1.º \_\_\_\_\_  
RG N.º:

2.º \_\_\_\_\_  
RG N.º:

PUBLIQUE-SE, REGISTRE-SE E CUMPRA-SE



ESTADO DA PARAIBA  
PREFEITURA MUNICIPAL DE SOBRADO  
COMISSÃO PERMANENTE DE LICITAÇÃO

---

ANEXO IV - Modelo de Proposta de Preço

(Papel timbrado da licitante)

TOMADA DE PREÇO N. \*\*\*/2022

**PROPOSTA DE PREÇO**

\_\_\_\_\_(NOME DA EMPRESA) \_\_\_\_\_ CNPJ nº \_\_\_\_\_/\_\_\_\_ -  
\_\_\_\_, sediada \_\_\_\_\_(endereço completo, telefone, fax e e-mail atualizados)\_\_\_\_\_, por  
intermédio de seu representante legal, infra-assinado, e para os fins da TOMADA DE PREÇO \*\*\*/2022 apresenta  
Proposta de Preço para o fornecimento licitado, conforme abaixo especificado:

Item	Descrição dos serviços	Unidade	Quantidade	Preço unitário	Preço total

VALIDADE DA PROPOSTA: \_\_\_\_\_ DIAS (mínimo de 60 dias)

PRAZO DE EXECUÇÃO: \_\_\_\_\_ dias

CONDIÇÕES DE PAGAMENTO: CONFORME EDITAL

BANCO (Código): \_\_\_\_\_ AGÊNCIA (Código): \_\_\_\_\_ PRAÇA: \_\_\_\_\_

BANCO (Nome): \_\_\_\_\_ CONTA CORRENTE: \_\_\_\_\_

\_\_\_\_\_(cidade e estado)\_\_\_\_\_, \_\_\_\_ de \_\_\_\_\_ de 2022.

\_\_\_\_\_  
(assinatura do declarante)

Nome ou carimbo do declarante: \_\_\_\_\_

Cargo ou carimbo do declarante: \_\_\_\_\_

Nº da cédula de identidade e órgão emitente: \_\_\_\_\_

Telefone, fax e e-mail para contato: \_\_\_\_\_

\*\* Este formulário deverá ser inserido no envelope de **Proposta de Preço**.





ESTADO DA PARAIBA  
PREFEITURA MUNICIPAL DE SOBRADO  
COMISSÃO PERMANENTE DE LICITAÇÃO

---

ANEXO V - MODELO DE DECLARAÇÃO  
SOMENTE PARA MICRO E PEQUENAS EMPRESAS

(NOME DA EMPRESA) \_\_\_\_\_, CNPJ N° \_\_\_\_\_, com sede \_\_\_\_\_, (endereço completo) por intermédio de seu representante legal, para fins da Tomada Preço n° \*\*\*/2022, DECLARA expressamente, sob as penalidade cabíveis, que :

A) Encontra-se enquadrada como empresa de Micro e Pequeno Porte, nos termos do art. 3º da Lei Complementar 123/2006.

B) Tem conhecimento dos Artigos 42 a 49 da Lei Complementar 123/2006, estando ciente da obrigatoriedade de declarar ocorrências posteriores impeditivas de tal habilitação e que não incide nos impedimentos do § 4º do art. 3º da Lei Complementar 123/2006.

\_\_\_\_\_, \_\_\_\_\_ de \_\_\_\_\_

\_\_\_\_\_  
(assinatura do representante legal)

\_\_\_\_\_  
(assinatura do contabilista e número CRC)

Nome ou carimbo do declarante: \_\_\_\_\_

Cargo ou carimbo do declarante: \_\_\_\_\_

Nº da cédula de identidade: \_\_\_\_\_

Telefone, fax e e-mail para contato: \_\_\_\_\_



ESTADO DA PARAIBA  
PREFEITURA MUNICIPAL DE SOBRADO  
COMISSÃO PERMANENTE DE LICITAÇÃO

---

(Papel timbrado da licitante)

ANEXO VI  
MODELO ATESTADO DE VISITA TÉCNICA  
(FACULTATIVO)

\_\_\_\_\_(nome da empresa)\_\_\_\_\_, CNPJ \_\_\_\_\_ - \_\_\_\_\_, sediada \_\_\_\_\_, por intermédio de seu representante legal, infra-assinado, e para os fins da Tomada de Preços nº \*\*\*/2022 DECLARA expressamente que:

Atestamos para os devidos fins que a empresa \*\*\*\*\*, inscrita no CNPJ sob nº \*\*\*\*\*, representada por seu \*\*\*\*\*, Sr.(a) \*\*\*\*\*, portador(a) da Cédula de Identidade nº \*\*\*\*\* e do CPF nº \*\*\*\*\*, **Faculta seu direito de vistoriar os locais de realização das obras, comprovando estar ciente das informações técnicas e das condições locais para o cumprimento das obrigações do objeto da licitação, conforme exigências do edital.**

Assim sendo, caso venhamos a ser contratada, não poderemos deixar de realizar os serviços nos termos e condições pactuadas, sob a alegação de não ter tido ciência de tais condições.

Desta forma, a empresa declara, sob as penas da lei, ter tido pleno conhecimento do local e seus meios de acesso.

\_\_\_\_\_, \_\_\_\_\_ de \_\_\_\_\_

\_\_\_\_\_  
(assinatura do representante legal)

Nome ou carimbo do declarante: \_\_\_\_\_

Cargo ou carimbo do declarante: \_\_\_\_\_

Nº da cédula de identidade: \_\_\_\_\_

Telefone, fax e e-mail para contato: \_\_\_\_\_

\*\* Esta declaração deverá ser inserido no envelope de **Habilitação**.



ESTADO DA PARAIBA  
PREFEITURA MUNICIPAL DE SOBRADO  
COMISSÃO PERMANENTE DE LICITAÇÃO

---

ANEXO VII – DECLARAÇÃO de elaboração independente de proposta

(Papel timbrado da licitante)

Tomada de Preços nº \*\*\*/2022

\_\_\_\_\_(NOME DA EMPRESA) \_\_\_\_\_ CNPJ nº \_\_\_\_\_/\_\_\_\_ -  
\_\_\_\_, sediada \_\_\_\_\_(endereço completo, telefone, fax e e-mail atualizados)\_\_\_\_\_, por  
intermédio de seu representante legal, infra-assinado, e para os fins da Tomada de Preços nº \*\*\*/2022 apresenta  
Declaração de Proposta de Preço para o serviço licitado, conforme abaixo especificado:

- a) a proposta apresentada para participar da Tomada de Preços nº \*\*\*/2022 foi elaborada de maneira independente pelo licitante, e o conteúdo da proposta não foi, no todo ou em parte, direta ou indiretamente, informado, discutido ou recebido de qualquer outro participante potencial ou de fato da Tomada de Preços nº \*\*\*/2022, por qualquer meio ou por qualquer pessoa;
- b) a intenção de apresentar a proposta elaborada para participar da Tomada de Preços nº \*\*\*/2022 não foi informada, discutida ou recebida de qualquer outro participante potencial ou de fato da Tomada de Preços nº \*\*\*/2022, por qualquer meio ou por qualquer pessoa;
- c) que não tentou, por qualquer meio ou por qualquer pessoa, influir na decisão de qualquer outro participante potencial ou de fato da Tomada de Preços nº \*\*\*/2022 quanto a participar ou não da referida licitação;
- d) que o conteúdo da proposta apresentada para participar da Tomada de Preços nº \*\*\*/2022 não será, no todo ou em parte, direta ou indiretamente, comunicado ou discutido com qualquer outro participante potencial ou de fato da Tomada de Preços nº \*\*\*/2022 antes da adjudicação do objeto da referida licitação;
- e) que o conteúdo da proposta apresentada para participação da Tomada de Preços nº \*\*\*/2022 não foi, no todo ou em parte, direta ou indiretamente, discutido ou recebido de qualquer integrante da Prefeitura Municipal de SOBRADO/PB, antes da abertura oficial das propostas; e
- f) que está plenamente ciente do teor e da extensão desta declaração e que detém plenos poderes e informações para firmá-la.

\_\_\_\_\_(cidade e estado)\_\_\_\_\_, \_\_\_\_ de \_\_\_\_\_ de 2022.

\_\_\_\_\_  
(assinatura do declarante)

\*\* Este formulário deverá ser inserido no envelope de **Proposta de Preço**.



ESTADO DA PARAIBA  
PREFEITURA MUNICIPAL DE SOBRADO  
COMISSÃO PERMANENTE DE LICITAÇÃO

---

ANEXO VIII – MODELOS DO TERMO DE RENÚNCIA

(Papel timbrado da licitante)

Tomada de Preços nº \*\*\*/2022

\_\_\_\_\_(NOME DA EMPRESA) \_\_\_\_\_ CNPJ nº \_\_\_\_\_/\_\_\_\_ -  
\_\_\_\_, sediada \_\_\_\_\_ (endereço completo, telefone, fax e e-mail atualizados) \_\_\_\_\_, por  
intermédio de seu representante legal, infra-assinado, e para os fins da Tomada de Preços nº \*\*\*/2022 apresenta  
termo de renúncia para o serviço licitado, conforme abaixo especificado:

1.0 - TERMO DE RENÚNCIA ao recurso conforme previsto no Art. 43, Inciso III, da Lei 8.666/93.

O proponente acima qualificado declara, na forma do disposto no Art. 43, III, da Lei 8.666/93, aceitar o resultado divulgado pela Comissão, que analisou a documentação preliminar do processo em epigrafe, efetuada nos termos do respectivo instrumento convocatório, desistindo, assim, expressamente de qualquer interposição de recurso previsto na legislação vigente, bem com ao prazo correspondente e Concordando, portanto, com o prosseguimento do certame. Declara ainda que, em havendo a ocorrência de qualquer igualdade de valores entre sua proposta e a dos demais licitantes e depois de observado o disposto no Art. 3º, § 2º, da Lei 8.666/93, fica autorizado à realização do sorteio para definição da respectiva classificação, não sendo necessário a sua convocação para o correspondente ato público, conforme previsto no Art. 44, § 2º, do referido diploma legal.

\_\_\_\_\_(cidade e estado)\_\_\_\_\_, \_\_\_\_ de \_\_\_\_\_ de 2022.

\_\_\_\_\_  
(assinatura do declarante)

Nome ou carimbo do declarante: \_\_\_\_\_

Cargo ou carimbo do declarante: \_\_\_\_\_

Nº da cédula de identidade e órgão emitente: \_\_\_\_\_

Telefone, fax e e-mail para contato: \_\_\_\_\_

\*\* Esta declaração deverá ser inserido no envelope de **Habilitação**.



ESTADO DA PARAIBA  
PREFEITURA MUNICIPAL DE SOBRADO  
COMISSÃO PERMANENTE DE LICITAÇÃO

---

ANEXO IX - Modelo de Carta Proposta de Preço

(Papel timbrado da licitante)

Tomada de Preços n° \*\*\*/2022

- a) Executaremos a \*\*\*, pelo preço global de R\$ \_\_\_\_\_  
(\_\_\_\_\_), conforme planilha com quantitativos de materiais e serviços.
- b) O prazo de execução dos serviços é de \_\_\_\_\_ (\_\_\_\_\_) dias, a contar do recebimento da ordem de serviço, conforme cronograma de execução físico-financeiro. Assumimos inteira responsabilidade por quaisquer erros ou omissões que venham a ser verificados na preparação desta.
- c) Manteremos válida a proposta pelo prazo de \_\_\_\_\_ (\_\_\_\_\_) dias, contados da data da sua apresentação.
- d) Utilizaremos os equipamentos e a equipe técnica e administrativa que forem necessárias para a perfeita execução dos serviços, comprometendo-nos desde já, a substituir ou aumentar a quantidade dos equipamentos e de pessoal desde que assim o exijam a FISCALIZAÇÃO.
- e) Na execução das obras observaremos, rigorosamente, as especificações das Normas Técnicas Brasileiras, ou similares que permitam a obtenção de igual qualidade, bem como as recomendações e instruções da Fiscalização assumindo desde já, a integral responsabilidade pela perfeita realização dos trabalhos, de conformidade com as Especificações, Normas e Padrões da PREFEITURA.

\_\_\_\_\_(cidade e estado)\_\_\_\_\_, \_\_\_\_ de \_\_\_\_\_ de 2022.

\_\_\_\_\_  
(assinatura do declarante)

Nome ou carimbo do declarante: \_\_\_\_\_

Cargo ou carimbo do declarante: \_\_\_\_\_

Nº da cédula de identidade e órgão emitente: \_\_\_\_\_

Telefone, fax e e-mail para contato: \_\_\_\_\_

\*\* Este formulário deverá ser inserido no envelope de **Proposta de Preço**.

**ESTADO DA PARAIBA**  
**PREFEITURA MUNICIPAL DE SOBRADO**  
**QUADRA POLIESPORTIVA COBERTA NA E.M.E.F. JOSÉ MARINHO FALCÃO**  
**COMUNIDADE CAMPO GRANDE**

**PLANILHA ORÇAMENTARIA**

<b>SINAPI MAR 2021</b>	
<b>ENCARGOS SOCIAIS (%)=</b>	<b>85,69%</b>
<b>BDI =</b>	<b>27,50%</b>

ITEM	CÓDIGO	FONTE	DESCRIÇÃO DOS SERVIÇOS	UN.	QUANT.	P. UNIT. (R\$)	P. UNIT C/BDI (R\$)	P. PARCIAL (R\$)
<b>01.00</b>			<b>SERVIÇOS PRELIMINARES</b>					<b>3.079,13</b>
01.01	99059		Locação convencional de obra, através de gabarito de tábuas corridas pontaleadas, com reaproveitamento de 3 vezes	m	420,00	5,75	7,33	3.079,13
<b>02.00</b>			<b>MOVIMENTO DE TERRA</b>					<b>29.048,87</b>
02.01	160148		Aterro do caixão com aquisição do material/areia/argila para aterro, apiloado em camadas de 0,20m	m <sup>3</sup>	186,88	79,18	100,95	18.866,38
02.02	96995		Reaterro manual apiloado com soquete	m <sup>3</sup>	26,74	34,77	44,33	1.185,43
02.03	93358		Escavação manual de vala em solo material de qualquer categoria exceto rocha com profundidade até 1,50m	m <sup>3</sup>	82,56	57,36	73,13	6.037,94
02.04	100982		Bota-fora (carga mecânica, transporte e descarga mecânica, caminhão basculante de 10m3) até 10km	m <sup>3</sup>	122,28	18,98	24,20	2.959,11
<b>03.00</b>			<b>FUNDACAO</b>					<b>56.426,95</b>
03.01	175205		Alvenaria/fundação c/pedra argamassada utilizando arg.cim/areia 1:4.	m <sup>3</sup>	33,40	364,73	465,03	15.532,03
03.02	101166		Embasamento em alvenaria de 1 vez vedação com blocos cerâmicos furados 9 x 19 x 19 cm furos horizontais, espessura da parede 19 cm, juntas de 10 mm com argamassa traço 1:2:8 (cimento, cal e areia media).	m <sup>2</sup>	33,88	406,17	517,87	17.545,33
03.03	94968		Concreto magro para lastro, traço 1:4,5:4,5 (cimento/areia media/ brita 1) - preparo mecânico com betoneira 600l.	m <sup>3</sup>	3,23	244,26	311,43	1.005,92
03.04	97103		Concreto armado (preparo e lançamento) para radier com fck >= 25mpa, com forma em tabua com aproveitamento de 2 vezes, com betoneira	m <sup>3</sup>	2,71	1.226,27	1.563,49	4.237,07
03.05	73361		Concreto ciclópico fck=10mpa 30% pedra de mão inclusive lançamento	m <sup>3</sup>	17,82	351,70	448,42	7.990,80
03.06	96556		Concreto armado (preparo e lançamento) para sapatas com fck >= 25mpa, com forma de tabua, com aproveitamento de 2 vezes, com betoneira.	m <sup>3</sup>	6,47	1.226,27	1.563,49	10.115,81
<b>04.00</b>			<b>ESTRUTURA</b>					<b>179.016,90</b>
04.01	163816		Concreto armado (preparo e lançamento) para cintas com fck >=30 mpa, com forma de tabua com aproveitamento de 2 vezes, com betoneira.	m <sup>3</sup>	2,59	2.432,73	3.101,73	8.033,48
04.02	161031		Concreto armado (preparo e lançamento) p/ pilares com fck>=30mpa, com forma em chapa de madeira compensada resinada, com aproveitamento de 3 vezes, com betoneira.	m <sup>3</sup>	5,28	3.454,86	4.404,95	23.258,12
04.03	161030		Concreto armado (preparo e lançamento) para viga com fck>=30mpa, com forma em chapa de madeira compensada resinada, com aproveitamento de 3 vezes com betoneira.	m <sup>3</sup>	1,61	3.031,36	3.864,98	6.222,62
04.04	93188		Verga moldada in loco em concreto para portas com até 1,5 m de vão.	m	6,00	63,43	80,87	485,24
04.05	179386		Concreto armado (preparo, lançamento e adensamento) para laje de piso/rampa com fck>=25mpa, com forma em chapa de madeira com pensada resinada, com aproveitamento de 3 vezes, com betoneira, inclusive lançamento.	m <sup>3</sup>	2,27	1.590,31	2.027,65	4.602,75
04.06	181863		Sapatas pre-moldada (1,05x1,30) m, fornecimento e instalação	un	10,00	1.312,79	1.673,81	16.738,07
04.07	181864		Pilar pré-moldado seção (0,20x0,40) m, com altura de 8,0m, fornecimento e instalação	un	10,00	2.877,24	3.668,48	36.684,81

ITEM	CÓDIGO	FONTE	DESCRIÇÃO DOS SERVIÇOS	UN.	QUANT.	P. UNIT. (R\$)	P. UNIT C/BDI (R\$)	P. PARCIAL (R\$)
04.08	181865		Viga pre-moldada mv2a seção (0,20x0,58), comprimento 17,00 m, fornecimento e instalação.	un	5,00	6.986,53	8.907,83	44.539,13
04.09	181866		Viga radier pre-moldada seção (0,12x0,40) m, comprimento 5,30m, fornecimento e instalação	un	8,00	787,06	1.003,50	8.028,01
04.10	181868		Viga de contraventamento pre-moldada, seção (0,12x0,35) m comprimento 5,30m, fornecimento e instalação	un	8,00	688,67	878,05	7.024,43
04.11	181869		Viga cinta pre-moldada seção (0,10x0,30) m, comprimento 5,30m, fornecimento e instalação	un	8,00	491,92	627,20	5.017,58
04.12	181870		Vigas terças vt-15 pré-moldadas, fornecimento e instalação	un	336,00	42,91	54,71	18.382,64
<b>05.00</b>			<b>ALVENARIA</b>					<b>74.324,76</b>
05.01	87509		Alvenaria de 1 vez com tijolos cerâmicos de 8 furos assentados com argamassa no traço 1:2:8 (cimento:cal:areia).	m²	21,17	99,62	127,02	2.688,92
05.02	163657		Elemento vazado de concreto, veneziana *39 x 29 x 10* cm, assentado com argamassa traço 1:3 (cimento e areia media), fornecimento e instalação.	m²	215,32	219,14	279,40	60.161,16
05.03	87503		Alvenaria de 1/2 vez vedação com blocos cerâmicos furados 9 x 19 x 19 cm furos horizontais, espessura da parede 9 cm, juntas de 10 mm com argamassa traço 1:2:8 (cimento, cal e areia).	m²	229,82	39,16	49,93	11.474,68
<b>06.00</b>			<b>COBERTA</b>					<b>36.081,68</b>
06.01	94210		Telhamento com telha ondulada de fibrocimento e = 8 mm, com recobrimento lateral de 1 1/4 de onda para telhado com inclinação máxima de 10, com até 2 águas, incluso içamento.	m²	400,00	63,66	81,17	32.466,60
06.02	174565		Cumeeira normal em fibrocimento para telha de 8mm - fornecimento e instalação.	un	24,00	118,14	150,63	3.615,08
<b>07.00</b>			<b>REVESTIMENTO</b>					<b>14.739,25</b>
07.01	87531		Reboco vertical, em argamassa traço 1:2:8, preparo mecânico com betoneira 400l, espessura de 20mm.	m²	459,65	22,45	28,62	13.156,91
07.02	87879		Chapisco em paredes verticais traço 1:3 (cimento e areia), espessura 0,5cm, preparo mecânico.	m²	459,65	2,70	3,44	1.582,35
<b>08.00</b>			<b>PISO</b>					<b>51.828,34</b>
08.01	163181		Polimento mecânico de piso de alta resistência.	m²	311,11	19,48	24,84	7.727,04
08.02	94998		Calcada de proteção/contorno - (largura= 0,60m)	m²	49,20	87,39	111,42	5.481,97
08.03	179229		Piso em concreto despolado h=10cm, com lona plástica preta e tela de aço soldada nervurada, fornecimento e instalação.	m²	311,11	97,36	124,13	38.619,33
<b>09.00</b>			<b>PINTURA</b>					<b>61.927,10</b>
09.01	160260		Pintura Mondrian/computadorizada, (tinta/colorida), acrílica (semibrilho/fosco/acetinado), em paredes externas/internas duas demãos	m²	96,32	21,34	27,21	2.620,72
09.02	162823		Pintura computadorizada (tinta/colorida), acrílica (semibrilho/fosco/acetinado), em paredes externas/internas duas demãos	m²	574,99	19,15	24,42	14.039,10
09.03	88489		Pintura látex acrílica, duas demãos, em elemento vazado.	m²	537,33	9,83	12,53	6.734,49
09.04	88489		Aplicação manual de pintura com tinta látex acrílicos paredes, duas demãos.	m²	459,65	12,23	15,59	7.167,44
09.05	96135		Massa acrílica, aplicação manual em paredes externas de casas, duas demãos	m²	1.130,96	18,09	23,06	26.085,31
09.06	88485		Aplicação de fundo selador acrílico em paredes, uma demão.	m²	1.130,96	1,79	2,28	2.581,13
09.07	168133		Pintura e epóxi de faixas de demarcação em quadra poliesportiva, 10 cm de largura.	m	93,43	16,70	21,29	1.989,36
09.08	79467		Pintura e epóxi de faixas de demarcação em quadra poliesportiva, 5 cm de largura.	m	52,60	10,58	13,49	709,55
<b>10.00</b>			<b>INSTALACAO DE COMBATE A INCENDIO</b>					<b>2.973,81</b>
10.01	97599		Luminária de emergência, com 30 lâmpadas led de 2 w, - fornecimento e instalação	un	4,00	23,24	29,63	118,52

ITEM	CÓDIGO	FONTE	DESCRIÇÃO DOS SERVIÇOS	UN.	QUANT.	P. UNIT. (R\$)	P. UNIT C/BDI (R\$)	P. PARCIAL (R\$)
10.02	93141		Ponto de tomada residencial incluindo tomada 10a/250v, caixa elétrica, eletroduto, cabo, rasgo, quebra e chumbamento.	un	4,00	119,40	152,24	608,94
10.03	165060		Placa de sinalização complementar, para indicação do procedimento de abertura das portas com dispositivo antipático, fotoluminescente, quadrada, *20 x 20* cm, em pvc *2* mm anti-chama (símbolos, cores e pictogramas conforme nbr 13434) - fornecimento instalação.	un	4,00	20,43	26,05	104,19
10.04	165061		Placa de sinalização de orientação e salvamento, fotoluminescente, *30 x 15* cm, em pvc *2* mm anti-chamas (símbolos, cores e pictogramas conforme nbr 13434) - fornecimento e instalação*	un	4,00	9,32	11,88	47,53
10.05	101909		Extintor de incêndio portátil com carga de PQS de 6 kg, classe bc - fornecimento e instalação.	un	4,00	218,10	278,08	1.112,31
10.06	101905		Extintor de incêndio portátil com carga de água pressurizada de 10 l,	un	4,00	192,61	245,58	982,31

11.00			<b>INSTALACAO ELETRICA</b>					<b>8.462,12</b>
11.01	91926		Cabo de cobre flexível isolado, 2,5 mm2, anti-chama450/750 v, para circuitos terminais - fornecimento e instalação.	m	320,00	2,72	3,47	1.109,76
11.02	91940		Caixa retangular 4" x 2" media (1,30 m do piso), pvc, instalada em parede - fornecimento e instalação.	un	8,00	9,71	12,38	99,04
11.03	98111		Caixa de inspeção para aterramento, circular, em polietileno, diâmetro interno = 0,3 m.	un	2,00	17,59	22,43	44,85
11.04	91929		Cabo de cobre isolado flexível hepr (xlpe), 4,0mm, 1kv/90c, fornecimento e instalação	m	270,00	5,00	6,38	1.721,25
11.05	101876		Quadro de distribuição, sem barramento, em pvc, de embutir, para 08 disjuntores din.	un	1,00	81,10	103,40	103,40
11.06	91868		Eletroduto de pvc rígido roscável dn 32mm (1") inclusive conexões, fornecimento e instalação	m	12,00	8,33	10,62	127,45
11.07	91863		Eletroduto rígido soldável, pvc, 25 mm 3/4", inclusive conexão - fornecimento e instalação	m	180,00	7,71	9,83	1.769,45
11.08	101657		Refletor led 100w branco frio, tensão: bivolt (100 v – 240 v), temperatura de cor:6000k branco frio, fluxo luminoso: 9.500 lumens 10%, angulo de iluminacao:100, grau de protecao:ip65 / ip66 (aprovado para uso externo), vida útil: 40.000 horas, garantia: 1 ano.	un	12,00	166,61	212,43	2.549,13
11.09	96985		Haste de aterramento/copperweld em aço com 3,00 m de comprimento e dn = 5/8", revestida com baixa camada de cobre, com conector.	un	1,00	48,46	61,79	61,79
11.10	91933		Cabo de cobre nu 10mm2 - fornecimento e instalação	m	2,00	10,61	13,53	27,06
11.11	93663		Disjuntor bipolar dr 25a - dispositivo residual diferencial, tipo ac 30ma - fornecimento e instalação.	un	1,00	114,23	145,64	145,64
11.12	93657		Disjuntor monopolar tipo din, corrente nominal de 10a a 32a - fornecimento e instalação	un	6,00	11,01	14,04	84,23
11.13	101885		Cabo de cobre isolado hepr (xlpe), flexível, 6,0mm, 1kv / 90 c.	m	45,00	10,79	13,76	619,08

12.00			<b>INSTALACAO ÁGUAS PLUVIAIS</b>					<b>10.299,87</b>
12.01	163787		Ralo hemisférico em f f, tipo abacaxi 100mm, fornecimento e instalação	un	10,00	36,06	45,98	459,77
12.02	91790		(Composicao representativa) do serviço de instalação de tubos de pvc, serie r, água pluvial, dn 100 mm (instalado em ramal de encaminhamento, ou condutores verticais), inclusive conexões, cortes e fixações, par a prédios	m	68,85	42,51	54,20	3.731,69
12.03	178019		Cabeceira direita ou esquerda, pvc, para calha pluvial, diâmetro entre 119 e 170mm, para drenagem predial fornecimento e instalação	un	4,00	15,94	20,32	81,29
12.04	167825		Bocal para calha pluvial de pvc (170x100mm), inclusive acoplador p/condutor, fornecimento e assentamento.	un	10,00	107,89	137,56	1.375,60
12.05	100434		Calha de beiral, semicircular de pvc, diâmetro 170 mm, incluindo emendas, suportes e vedações, excluindo condutores, incluso transporte vertical, fornecimento e instalação	m	75,80	48,13	61,37	4.651,52

13.00			<b>DIVERSOS</b>					<b>25.006,64</b>
13.01	161857		Abertura de letreiros com tinta acrílica refletor	un	12,00	16,68	21,27	255,20



ITEM	CÓDIGO	FONTE	DESCRIÇÃO DOS SERVIÇOS	UN.	QUANT.	P. UNIT. (R\$)	P. UNIT C/BDI (R\$)	P. PARCIAL (R\$)
13.02	S77426		Conjunto de trave para futsal oficial de 3,00 x 2,00 m em tubo de aço galvanizado 3" com requadro em tubo de 1", pintura em primer com tinta esmalte sintético e redes de polietileno fio 4 mm" - fornecimento e instalação	par	1,00	3.294,52	4.200,51	4.200,51
13.03	153971		Tabelas de basquete em compensado naval de 1,80 x 1,20 m, com aro de metal e rede, inclusive suporte/estrutura oficial para tabela em aço, d=5", h=3,05m piso e pintura em esmalte sintético.	par	1,00	4.486,75	5.720,61	5.720,61
13.04	163365		Logotipo do governo do estado.	un	1,00	938,22	1.196,23	1.196,23
13.05	99253		Caixa enterrada de inspeção/gordura/ passagem retangular, 60x60x60cm, em alvenaria de 1/2 vez com tampa de concreto e cantoneira na caixa e tampa (escavação, concreto magro, alvenaria de 1/2 vez, chapisco, reboco, tampa e cantoneira)	un	6,00	389,70	496,87	2.981,21
13.06	145102		Conjunto para quadra de vôlei com postes em tubo de aço galvanizado 3", h =*255* cm, pintura em tinta esmalte sintético, rede de nylon com 2 mm, malha 10 x10 cm e antenas oficiais em fibra de vidro	cj	1,00	2.000,06	2.550,08	2.550,08
13.07	163653		Portão de abrir em chapa galvanizada n 20 (1,80x2,50) m, com veneziana fixa e moldura em tubo galvanizado de 1 1/2", de acordo com projeto, fornecimento e instalação	un	4,00	1.198,86	1.528,55	6.114,19
13.08	163656		Pintura de logotipo para demarcação de vaga para pcd (portadores de necessidades especiais)	un	6,00	108,75	138,66	831,94
13.09	166378		Limpeza final da obra	m²	420,00	2,16	2,75	1.156,68
<b>TOTAL</b>								<b>553.215,43</b>

ESTADO DA PARAIBA  
 PREFEITURA MUNICIPAL DE SOBRADO  
 CONSTRUÇÃO DE UMA QUADRA COBERTA NA E.M.E.F. JOSÉ MARINHO FALCÃO

**CRONOGRAMA FÍSICO-FINANCEIRO**

ITEM	DISCRIMINAÇÃO		DIAS						TOTAL
			30	60	90	120	150	180	
		%	100,00%	0,00%	0,00%	0,00%	0,00%	0,00%	100,00%
1.0	SERVICOS PRELIMINARES	DIAS							
		R\$	3.079,13	-	-	-	-	-	3.079,13
		%	100,00%	0,00%	0,00%	0,00%	0,00%	0,00%	100,00%
2.0	MOVIMENTO DE TERRA	DIAS							
		R\$	29.048,87	-	-	-	-	-	29.048,87
		%	100,00%	0,00%	0,00%	0,00%	0,00%	0,00%	100,00%
3.0	FUNDACAO	DIAS							
		R\$	56.426,95	-	-	-	-	-	56.426,95
		%	10,00%	50,00%	40,00%	0,00%	0,00%	0,00%	100,00%
4.0	ESTRUTURA	DIAS							
		R\$	17.901,69	89.508,45	71.606,76	-	-	-	179.016,90
		%	0,00%	30,00%	70,00%	0,00%	0,00%	0,00%	100,00%
5.0	ALVENARIA	DIAS							
		R\$	-	22.297,43	52.027,33	-	-	-	74.324,76
		%	0,00%	0,00%	0,00%	100,00%	0,00%	0,00%	100,00%
6.0	COBERTA	DIAS							
		R\$	-	-	-	36.081,68	-	-	36.081,68
		%	0,00%	0,00%	0,00%	100,00%	0,00%	0,00%	100,00%
7.0	REVESTIMENTO	DIAS							
		R\$	-	-	-	14.739,25	-	-	14.739,25
		%	0,00%	0,00%	0,00%	100,00%	0,00%	0,00%	100,00%
8.0	PISO	DIAS							
		R\$	-	-	-	51.828,34	-	-	51.828,34
		%	0,00%	0,00%	0,00%	0,00%	70,00%	30,00%	100,00%

9.0	PINTURA	DIAS							
		R\$	-	-	-	-	43.348,97	18.578,13	61.927,10
		%	0,00%	0,00%	20,00%	0,00%	0,00%	80,00%	100,00%
10.0	INSTALACAO DE COMBATE A INCENDIO	DIAS							
		R\$	-	-	594,76	-	-	2.379,05	2.973,81
		%	0,00%	0,00%	20,00%	0,00%	0,00%	80,00%	100,00%
11.0	INSTALACAO ELETRICA	DIAS							
		R\$	-	-	1.692,42	-	-	6.769,70	8.462,12
		%	0,00%	0,00%	20,00%	0,00%	0,00%	80,00%	100,00%
12.0	INSTALACAO AGUAS PLUVIAIS	DIAS							
		R\$	-	-	2.059,97	-	-	8.239,89	10.299,87
		%	0,00%	0,00%	0,00%	0,00%	50,00%	50,00%	100,00%
13.0	DIVERSOS	DIAS							
		R\$	-	-	-	-	12.503,32	12.503,32	25.006,64
<b>DESEMBOLSO TOTAL</b>		MENSAL (R\$)	106.456,63	111.805,88	127.981,26	102.649,28	55.852,29	48.470,09	<b>553.215,43</b>
		ACUMULADO (R\$)	106.456,63	218.262,52	346.243,77	448.893,05	504.745,34	553.215,43	
		%	19,24%	39,45%	62,59%	81,14%	91,24%	100,00%	

  
 Maria Navegante da Silva  
 Eng<sup>a</sup> Civil  
 CREA 160595098-0

PREFEITURA MUNICIPAL DE SOBRADO/PB

CONSTRUÇÃO DE QUADRA POLIESPORTIVA COBERTA

ESCOLA MUNICIPAL DE ENSINO FUNDAMENTAL JOSÉ MARIA FALCÃO

LOCAL: SÍTIO CAMPO GRANDE

MEMORIAL DESCRITIVO/ESPECIFICAÇÕES TÉCNICAS

CONSIDERAÇÕES GERAIS

O Projeto da Quadra Coberta visa atender a demanda de espaço para práticas esportivas na Escola Municipal de Ensino Fundamental José Marinho Falcão, na localidade denominada Campo Grande.

O referido projeto apresenta uma área total de 339,59 m<sup>2</sup> de cobertura, para implantação em terrenos de 20,00 x 30,00 m.

O projeto permite o desenvolvimento de técnica construtiva simples e convencional, possibilitando a construção da quadra escolar sem dificuldade, permitindo a utilização de materiais facilmente encontrados no comércio local e regional. Já a mão de obra a ser empregada é simples, não necessitando de mão-de-obra muito especializada.

As fundações serão em embasamento de pedra argamassada, pilares em concreto e embasamento em tijolos cerâmicos de 1 vez.

As vedações serão em alvenaria de tijolos furados, revestida para pintura e elementos vazados em concreto.

A estrutura de apoio será em concreto armado e a estrutura de cobertura será em arco metálico treliçado.

A cobertura será em telha de fibrocimento de espessura = 8 mm

Para o revestimento do piso será em concreto polido

Os portões serão em chapa galvanizada

PARÂMETROS DE IMPLANTAÇÃO

Para definir a implantação do projeto no terreno a que se destina, devem ser considerados alguns parâmetros indispensáveis ao adequado posicionamento que irá privilegiar a edificação das melhores condições:

1. Características do terreno: avaliar dimensões, forma e topografia do terreno,
2. Existência de vegetação, mananciais de água etc.

3. Localização do terreno: privilegiar localização próxima a demanda existente, com vias de acesso fácil, evitando localização próxima a zonas industriais, vias de grande tráfego ou zonas de ruído;
4. Garantir a relação harmoniosa da construção com o entorno, visando o conforto ambiental dos seus usuários (conforto hidrotérmico, visual, acústico, olfativo/qualidade do ar);
5. Adequação da edificação aos parâmetros ambientais: adequação térmica, à insolação, permitindo ventilação e iluminação natural adequadas nos ambientes;
6. Adequação ao clima regional: considerar as diversas características climáticas em função da cobertura vegetal do terreno, das superfícies de água, dos ventos, do sol e de vários outros elementos que compõem a paisagem, a fim de antecipar futuros problemas relativos ao conforto dos usuários;
7. Características do solo: conhecer o tipo de solo presente no terreno possibilitando dimensionar corretamente as fundações para garantir segurança e economia na construção da quadra. Para a escolha correta do tipo de fundação, é necessário conhecer as características mecânicas e de composição do solo, mediante ensaios de pesquisas e sondagem de solo;
8. Topografia: Fazer o levantamento topográfico do terreno observando atentamente suas características procurando identificar as prováveis influências do relevo sobre a edificação, sobre aspectos de fundações e de escoamento das águas superficiais;
9. Localização da Infraestrutura: Avaliar a melhor localização da quadra com relação aos alimentadores das redes públicas de água, energia elétrica e esgoto, neste caso, devesse preservar a salubridade das águas dos mananciais utilizando-se fossas sépticas, quando necessárias, localizadas a uma distância de no mínimo 300m dos mananciais.
10. Orientação da edificação: buscar a orientação ótima da edificação, atendendo tanto aos requisitos de conforto ambiental e dinâmica de utilização da quadra quanto à minimização da carga térmica e conseqüente redução do consumo de energia elétrica. A correta orientação deve levar em conta o direcionamento dos ventos favoráveis, considerando-se a temperatura média no verão e inverno característicos do Município.

## PARÂMETROS DO PROJETO DE ARQUITETURA

Para a elaboração do projeto e definição do partido arquitetônico foram condicionantes alguns parâmetros, a seguir relacionados:

1. Programa arquitetônico – elaborado com base no número de usuários e nas necessidades operacionais cotidianas básicas;

2. Volumetria do bloco – Derivada do dimensionamento dos ambientes e da tipologia de coberturas adotada, a volumetria é elemento de identidade visual do projeto;
3. Áreas e proporções dos ambientes internos – O ambiente interno (depósito) foi pensado sob o ponto de vista dos cuidadores do equipamento esportivo;
4. Layout – O dimensionamento dos ambientes internos foi realizado levando-se em consideração os equipamentos e mobiliário adequados ao bom funcionamento do vestiário;
5. Tipologia da cobertura – foi adotada solução de cobertura de arco treliçado metálico.;
6. Esquadria – Os portões foram dimensionadas levando em consideração os requisitos de acessibilidade

Funcionalidade dos materiais de acabamentos – os materiais foram especificados levando em consideração os seus requisitos de uso e aplicação: intensidade e característica do uso, conforto antropodinâmico, exposição a agentes e intempéries;

## ESPAÇOS DEFINIDOS E DESCRIÇÃO DOS AMBIENTES

Quadra Coberta:

Quadra poliesportiva com bancos em uma das laterais.

Depósito.

## ACESSIBILIDADE

Com base no artigo 80 do Decreto Federal N°5.296, de 2 de dezembro de 2004, a acessibilidade é definida como “Condição para utilização, com segurança e autonomia, total ou assistida, dos espaços, mobiliários e equipamentos urbanos, das edificações, dos serviços de transporte e dos dispositivos, sistemas e meios de comunicação e informação, por pessoa portadora de deficiência ou com mobilidade reduzida”.

O projeto arquitetônico baseado na norma ABNT NBR 9050 Acessibilidade a edificações, mobiliário, espaços e equipamentos urbanos, prevê além dos espaços com dimensionamentos adequados, todos os equipamentos de acordo com o especificado na norma, tais como: barras de apoio, equipamentos sanitários, sinalizações visuais e táteis.

Tendo em vista a legislação vigente sobre o assunto, o projeto prevê:

1. Rampa de acesso, que deve adequar-se à topografia do terreno escolhido;

## SISTEMA CONSTRUTIVO

## CARACTERIZAÇÃO DO SISTEMA CONSTRUTIVO

Optou-se pela utilização de um projeto-padrão adotado pelo Estado da Paraíba. Algumas das premissas deste projeto padrão têm aplicação direta no sistema construtivo adotado:

1. Definição de um modelo que possa ser implantado em qualquer região do Estado da Paraíba
2. Facilidade construtiva, com modelo e técnica construtivos amplamente difundidos;
3. Garantia de acessibilidade aos portadores de necessidades especiais em consonância com a ABNT NBR 9050;

Estrutura de concreto armado;

Estrutura metálica em arco treliçado para cobertura com telha metálica.

Alvenaria de tijolos com 08 furos (dimensões nominais: 19x19x09cm, conforme

### SISTEMA ESTRUTURAL

#### Considerações Gerais

Neste item estão expostas algumas considerações sobre o sistema estrutural adotado, composto de elementos estruturais em concreto armado. Para maiores informações sobre os materiais empregados, dimensionamento e especificações, deverá ser consultado o projeto executivo de estruturas.

Quanto à resistência do concreto adotada:

Estrutura FCK (MPa)

Vigas  $\geq 30$  MPa

Pilares  $\geq 30$  MPa

Lajes  $\geq 30$  MPa

Sapatas  $\geq 30$  MPa

#### Caracterização e Dimensão dos Componentes

##### Fundações

A escolha do tipo de fundação mais adequado para uma edificação é função das cargas da edificação e da profundidade da camada resistente do solo. O projeto padrão fornece as cargas da edificação, porém as resistências de cada tipo de solo serão diferentes para cada terreno. O projeto deverá para as fundações baseado em previsões de cargas e dimensionamento e o ente federado requerente, deve utilizando-se obediência às prescrições das Normas próprias da ABNT. O projeto executivo confirmará ou não as previsões de cargas e dimensionamento fornecidas no projeto básico e caso haja divergências, o projeto executivo de fundações

Deverá ser adotada uma solução de fundações compatível com a intensidade das cargas, a capacidade de suporte do solo e a presença do nível d'água. Com base na combinação destas análises optar-se-á pelo tipo que tiver o menor custo e o menor prazo de execução.

#### Fundações típicas Blocos sobre Estacas e Sapata

Como alternativa, apresenta também a versão em sapatas para os locais onde se julgue ser mais adequada. A taxa de resistência do solo utilizada no cálculo é de 2 kg/cm<sup>2</sup>, considerando o solo homogêneo. Caso a taxa de resistência do solo do terreno onde será executada a obra seja inferior a esta, as fundações deverão ser recalculadas pelo proponente e a respectiva ART deverá ser emitida. Para o recálculo das fundações, disponibilizamos as cargas das fundações em prancha própria.

Recomendamos que seja realizada a sondagem do terreno pelo método SPT para determinação da resistência do solo e análise do perfil geotécnico.

#### Vigas

Vigas em concreto armado moldado in loco com altura média aproximada 40 cm.

#### Pilares

Pilares em concreto armado moldado in loco de dimensões aproximadas 15x30cm e 15x40cm.

#### Laje

É utilizada laje pré-moldada de altura média aproximada de 15 cm.

### PAREDES OU PAINÉIS DE VEDAÇÃO

#### 4Alvenaria de Blocos Cerâmicos

##### Caracterização e Dimensões do Material:

Tijolos cerâmicos de oito furos 19x19x9cm, de primeira qualidade, bem cozidos, leves, sonoros, duros, com as faces planas, cor uniforme; Largura: 19 cm; Altura: 19 cm; Profundidade 10 ou 11,5 cm;

### ESTRUTURA DE COBERTURAS

#### Estrutura Metálica

##### Características e Dimensões do Material

São utilizadas estruturas metálicas compostas por treliças, terças metálicas e posteriormente das telhas metálicas leves.



O tipo de aço a ser adotado nos projetos de estruturas metálicas deverá ser tipo ASTM A-36 ou ASTM A572 gr50.

Parafusos para ligações principais – ASTM A325 – galvanizado a fogo;

Parafusos para ligações secundárias – ASTM A307-galvanizado a fogo;

Eletrodos para solda elétrica – AWS-E70XX;

Barras redondas para correntes – ASTM A36;

Chumbadores para fixação das chapas de base – ASTM A36;

Perfis de chapas dobradas – ASTM A36;

Condições Gerais referência para a execução:

O fabricante da estrutura metálica poderá substituir os perfis que indicados nos Documentos de PROJETO de fato estejam em falta na praça. Sempre que ocorrer tal necessidade, os perfis deverão ser substituídos por outros, constituídos do mesmo material, e com estabilidade e resistência equivalentes às dos perfis iniciais. Em qualquer caso, a substituição de perfis deverá ser previamente submetida à aprovação da FISCALIZAÇÃO, principalmente quando perfis laminados tenham que ser substituídos por perfis de chapa dobrados.

Caberá ao fabricante da estrutura metálica a verificação da suficiência da secção útil de peças tracionadas ou fletidas providas de conexão parafusadas ou de furos para qualquer outra finalidade.

Todas as conexões deverão ser calculadas e detalhadas a partir das informações contidas nos Documentos de PROJETO.

As conexões de oficinas poderão ser soldadas ou parafusadas, prévio critério estabelecido entre FISCALIZAÇÃO E FABRICANTE. As conexões de campo deverão ser parafusadas.

As conexões de barras tracionadas ou comprimidas das treliças ou contraventamento deverão ser dimensionadas de modo a transmitir o esforço solicitante indicado nos

Documentos de PROJETO, e sempre respeitando o mínimo de 3000 kg ou metade do esforço admissível na barra.

Para as barras fletidas as conexões deverão ser dimensionadas para os valores de força cortante indicados nos Documentos de PROJETO, e sempre respeitando o mínimo de 75% de força cortante admissível na barra; havendo conexões a momento fletor, aplicar-se-á critério semelhante.

Todas as conexões soldadas na oficina deverão ser feitas com solda de ângulo, exceto quando indicado nos Documentos de DETALHAMENTO PARA EXECUÇÃO.

Quando for necessária solda de topo, esta deverá ser de penetração total. Todas as soldas de importância deverão ser feitas na oficina, não sendo admitida solda no campo. As superfícies das peças a serem soldadas deverão se apresentar limpas isenta de óleo, graxa, rebarbas, escamas de laminação e ferrugem imediatamente antes da execução das soldas.

As conexões com parafusos ASTM A325 poderão ser do tipo esmagamento ou do tipo atrito. Todas as conexões parafusadas deverão ser providas de pelo menos dois parafusos. O diâmetro do parafuso deverá estar de acordo com o gabarito do perfil, devendo ser no mínimo Ø1/2".

Todos os parafusos ASTM A325 Galvanizados deverão ser providos de porca hexagonal de tipo pesado e de pelo menos uma arruela revenida colocada no lado em que for dado o aperto.

Os furos das conexões parafusadas deverão ser executados com um diâmetro Ø 1/16" superior ao diâmetro nominal dos parafusos.

Estes poderão ser executados por puncionamento para espessura de material até 3/4"; para espessura maior, estes furos deverão ser obrigatoriamente broqueados, sendo, porém, admitido sub-puncionamento. As conexões deverão ser dimensionadas considerando-se a hipótese dos parafusos trabalharem a cisalhamento, com a tensão admissível correspondente à hipótese da rosca estar incluída nos planos de cisalhamento (= 1,05 t / cm<sup>2</sup>),

Os parafusos ASTM A325 galvanizados, quer em conexão do tipo esmagamento, como tipo atrito, deverão ser apertados de modo a ficarem tracionado, com 70% do esforço de ruptura por tração.

Os valores dos esforços de tração que deverão ser desenvolvidos pelo aperto estão indicados na tabela seguinte:

Parafusos (Ø) Força de tração (t)

Dimensão (pol)	Dimensão (mm)
1/2"	5,40
5/8"	8,60
3/4"	12,70
7/8"	17,60
1"	23,00
1 1/8"	25,40
1 1/4"	32,00

Nas conexões parafusadas do tipo atrito, as superfícies das partes a serem conectadas deverão se apresentar limpas isenta de graxa, óleo, etc.

Para que se desenvolvam no corpo dos parafusos as forças de tração indicadas na tabela anterior, o aperto dos parafusos deverá ser dado por meio de chave

calibrada, não sendo aceito o controle de aperto pelo método de rotação da porca. As chaves calibradas deverão ser reguladas para valores de torque que correspondem aos valores de força de tração indicados na tabela anterior. Deverão ser feitos ensaios com os parafusos de modo a reproduzir suas condições de uso.

Para as conexões com parafusos ASTM A307 (ligações secundárias) e as conexões das correntes, poderão ser usadas porcas hexagonais do tipo pesado, correspondentes aos parafusos ASTM A394.

Pintura:

Toda a superfície a ser pintada deverá estar completamente limpa, isenta de gorduras, umidade, ferrugem, incrustações, produtos químicos diversos, pingos de solda, carepa de laminação, furos, etc...

A preparação da superfície constará basicamente de jateamento abrasivo, de acordo com as melhores Normas Técnicas e obedecendo as seguintes Notas Gerais:

Depois da preparação adequada da superfície deverá ser aplicado 2 demãos de primer epóxi de 40 micras cada demão e posteriormente 2 demãos de esmalte alquídico também com 40 micras de espessura em cada demão.

Deverão ser respeitados os intervalos entre as demãos conforme a especificação dos fabricantes.

Inspeção e testes:

Todos os serviços executados estão sujeitos à inspeção e aceitação por parte da FISCALIZAÇÃO.

## COBERTURAS

Telhas Metálicas - onduladas calandradas e planas, na cor natural

Caracterização e Dimensões do Material

1. - Telhas onduladas calandradas de aço pré-pintado - cor natural.- 995 mm (cobertura útil) x 50 mm (espessura) x conforme projeto (comprimento)

Modelo de Referência:

ISOESTE – Telha Standard Ondulada calandrada e reta – OND 17 ou Super Telhas ST 17/980 calandrada e reta

## ESQUADRIAS

Esquadrias - Portão em chapa galvanizada em dimensões e modelo indicados na planilha orçamentária e fiscalização;

### 4.5.2 Portas de Madeira

#### 4.5.2.1 Características e Dimensões do Material:

##### Madeira

Deverá ser utilizada madeira de lei, sem nós ou fendas, não ardida, isenta de carunchos ou brocas. A madeira deve estar bem seca. As folhas de porta deverão ser executadas em madeira compensada de 35 mm, com enchimento sarrafeado, semioca, revestidas com compensado de 3 mm em ambas as faces.

Os marcos e alisares (largura 8cm) deverão ser fixados por intermédio de parafusos, sendo no mínimo 8 parafusos por marco.

##### Ferragens

As ferragens deverão ser de latão ou em liga de: alumínio, cobre, magnésio e zinco, com partes de aço. O acabamento deverá ser cromado. As dobradiças devem suportar com folga o peso das portas e o regime de trabalho que venham a ser submetidas.

Os cilindros das fechaduras deverão ser do tipo monobloco. Para as portas externas, para obtenção de mais segurança, deverão ser utilizados cilindros reforçados. As portas internas poderão utilizar cilindros comuns.

Nas portas indicadas em projeto, onde se atende a NBR 9050, serão colocados puxadores especiais, nos dois lados (interno e externo) de cada porta.

## IMPERMEABILIZAÇÕES

### Tinta Betuminosa

#### 4.6.1.1 Caracterização e Dimensões do Material:

Tinta asfáltica para concreto, alvenarias, ou composição básica de asfalto a base de solvente. Anticorrosiva e impermeabilizante.

Aplicação no Projeto e Referência com os Desenhos:

Vigas Baldrame

## ACABAMENTOS/REVESTIMENTOS

Foram definidos para acabamento materiais padronizados, resistentes e de fácil aplicação. Antes da execução do revestimento, deve-se deixar transcorrer tempo suficiente para o assentamento da alvenaria (aproximadamente 7 dias) e constatar se as juntas estão completamente curadas. Em tempo de chuvas, o intervalo entre o término da alvenaria e o início do revestimento deve ser maior.

### Pintura de Superfícies Metálicas

#### Características e Dimensões do Material

As superfícies metálicas receberão pintura a base de esmalte sintético conforme especificado em projeto e quadro abaixo.

Material: Tinta esmalte sintético sintético  
Qualidade: de primeira linha  
Cor: a combinar (estrutura de cobertura).

#### Pintura de acabamento

Número de demãos: tantas demãos, quantas forem necessárias para um acabamento perfeito, no mínimo duas. Deverá ser rigorosamente observado o intervalo entre duas demãos subsequentes indicados pelo fabricante do produto. Deverão ser observadas as especificações constantes no projeto estrutural metálico

#### Paredes externas – Pintura Acrílica

##### Paredes externas – Pintura Acrílica

As paredes receberão revestimento para pintura acrílica sobre massa corrida, aplicada sobre o reboco desempenado fino, cor:

BRANCO GELO.

Modelo de referência: Tinta Suvnil Banheiros e Cozinha (epóxi a base de água), com acabamento acetinado, cor Branco Gelo, ou equivalente.

Sequência de execução:

#### Estrutura do piso:

- Espessura da placa: 9cm - com tolerância executiva de +1cm/-0,5cm;
- Armadura superior, tela soldada nervurada Q-92 em painel:
  - A armadura deve ser constituída por telas soldadas CA-60 fornecidas em painéis e que atendam a NBR 7481.
- Barras de transferência: barra de aço liso  $\varnothing=12,5\text{mm}$ ; comprimento 35cm, metade pintada e engraxada;
- Sub Base:
  - A sub base de 9cm com tolerância executiva de +2cm/- 1cm deverá ser preparada com brita graduada simples, com granulometria com diâmetro máximo de 19 mm.

juntas longitudinais.

#### - Acabamento superficial:

- A regularização da superfície do concreto deve ser efetuada com ferramenta denominada rodo de corte, aplicado no sentido transversal da concretagem, algum tempo após a concretagem, quando o material está um pouco mais rígido.

- Desempeno mecânico do concreto:

· Deverá ser executado, quando a superfície estiver suficientemente rígida e livre da água superficial de exsudação. A operação mecânica deve ser executada quando o concreto suportar o peso de uma pessoa, deixando uma marca entre 2 a 4mm de profundidade. O desempenho deve iniciar-se ortogonal à direção da régua vibratória, obedecendo sempre a mesma direção. Após o desempenho, deverá ser executado o alisamento superficial do concreto.

- Cura:

· A cura do piso pode ser do tipo química ou úmida. Nos locais onde houver pintura, a cura química deverá ser removida conforme especificação do fabricante

- Serragem das juntas:

· As juntas do tipo serradas deverão ser cortadas logo (em profundidade mínima de 3 cm) após o concreto tenha resistência suficiente para não se desagregar devendo obedecer à ordem cronológica do lançamento;

- Selagem das juntas:

· A selagem das juntas deverá ser feita quando o concreto estiver atingido pelo menos 70% de sua retração final;

· Quando não indicado em projeto, deve-se considerar declividade mínima de 0,5% no sentido do eixo transversal ou do longitudinal para as extremidades da quadra devendo neste caso, todos os ajustes de declividade serem iniciados no preparo do subleito.

Após a completa cura do concreto (aprox. 30 dias), a superfície deve ser preparada para receber a pintura demarcatória. Lavar ou escovar, eliminando toda poeira, partículas soltas, manchas gordurosas, sabão e mofo. Após limpeza e secagem total, fazer o molde demarcando a faixa a ser pintada, com aplicação da fita crepe em 2 camadas, tomando cuidado para que fiquem bem fixas, uniformes e perfeitamente alinhadas.

Tetos – Pintura

Características e Dimensões do Material:

- Pintura PVA cor BRANCO NEVE (acabamento fosco) sobre massa corrida PVA.

## INSTALAÇÕES ELÉTRICAS

No projeto de instalações elétricas foram definidos distribuição geral das luminárias, pontos de força, comandos, circuitos, chaves, proteções e equipamentos. O atendimento à edificação foi considerado em baixa tensão, conforme a tensão operada pela concessionária local em 110V ou 220V. Os alimentadores foram dimensionados com base o critério de queda de tensão máxima admissível considerando a distância aproximada de 20 metros do quadro

geral de baixa tensão até a subestação em poste. Caso a distância seja maior, os alimentadores deverão ser redimensionados.

Os circuitos que serão instalados seguirão os pontos de consumo através de eletrodutos, condutores e caixas de passagem. Todos os materiais deverão ser de qualidade para garantir a facilidade de manutenção e durabilidade.

A partir dos QD, localizado no acesso ao depósito, que seguem em eletrodutos conforme especificado no projeto.

Todos os circuitos de tomadas serão dotados de dispositivos diferenciais residuais de alta sensibilidade para garantir a segurança. As luminárias especificadas no projeto preveem lâmpadas de baixo consumo de energia como as fluorescentes e luz mista, reatores eletrônicos de alta eficiência, alto fator de potência e baixa taxa de distorção harmônica.

O acionamento dos comandos das luminárias é feito por seções. Dessa forma aproveita-se melhor a iluminação natural ao longo do dia, permitindo acionar apenas as seções que se fizerem necessária, racionalizando o uso de energia.

  
Maria Navegante da Silva  
Eng<sup>a</sup> Civil  
CREA 160595098-0

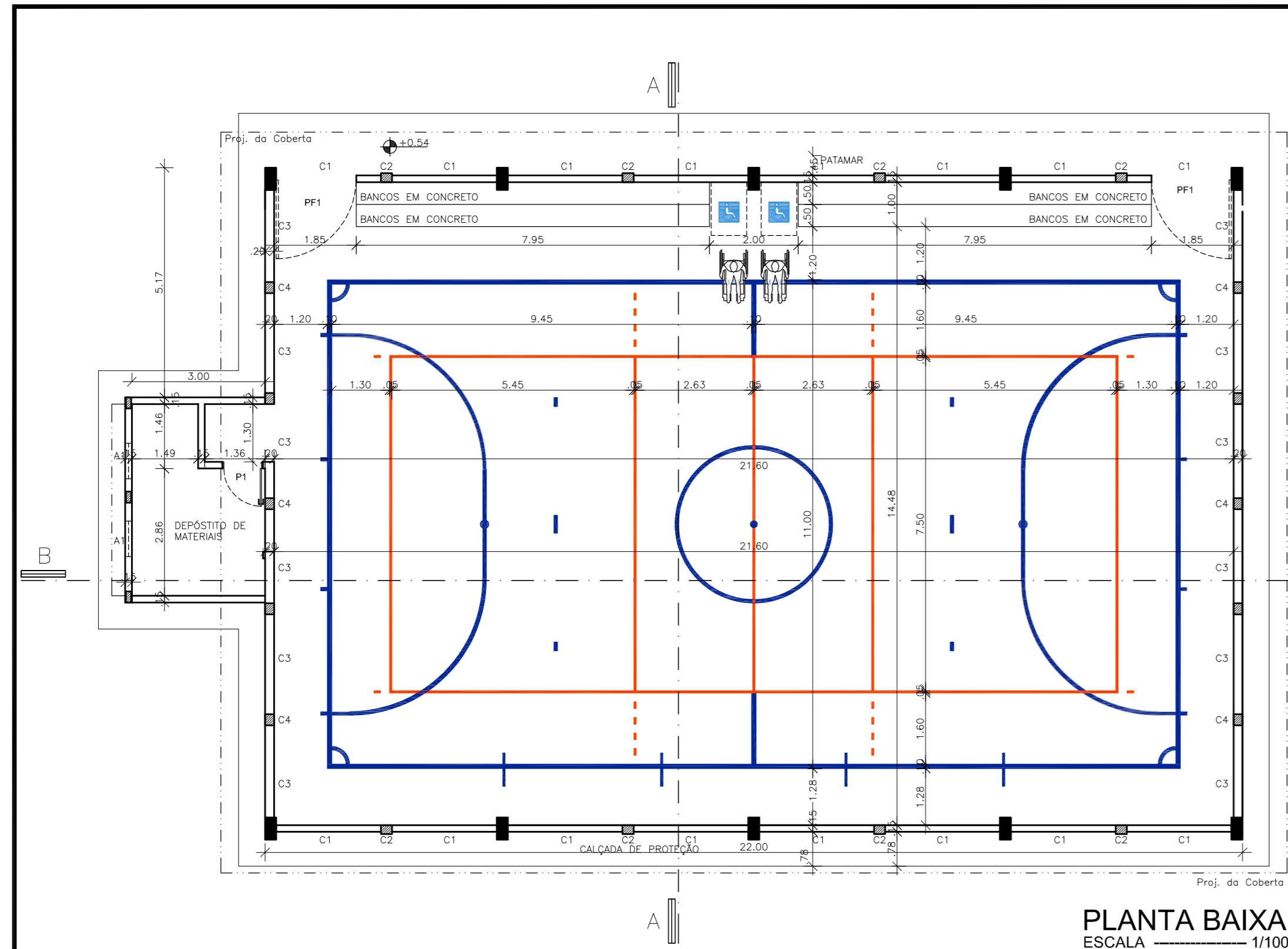

PLANTA BAIXA  
ESCALA 1/100

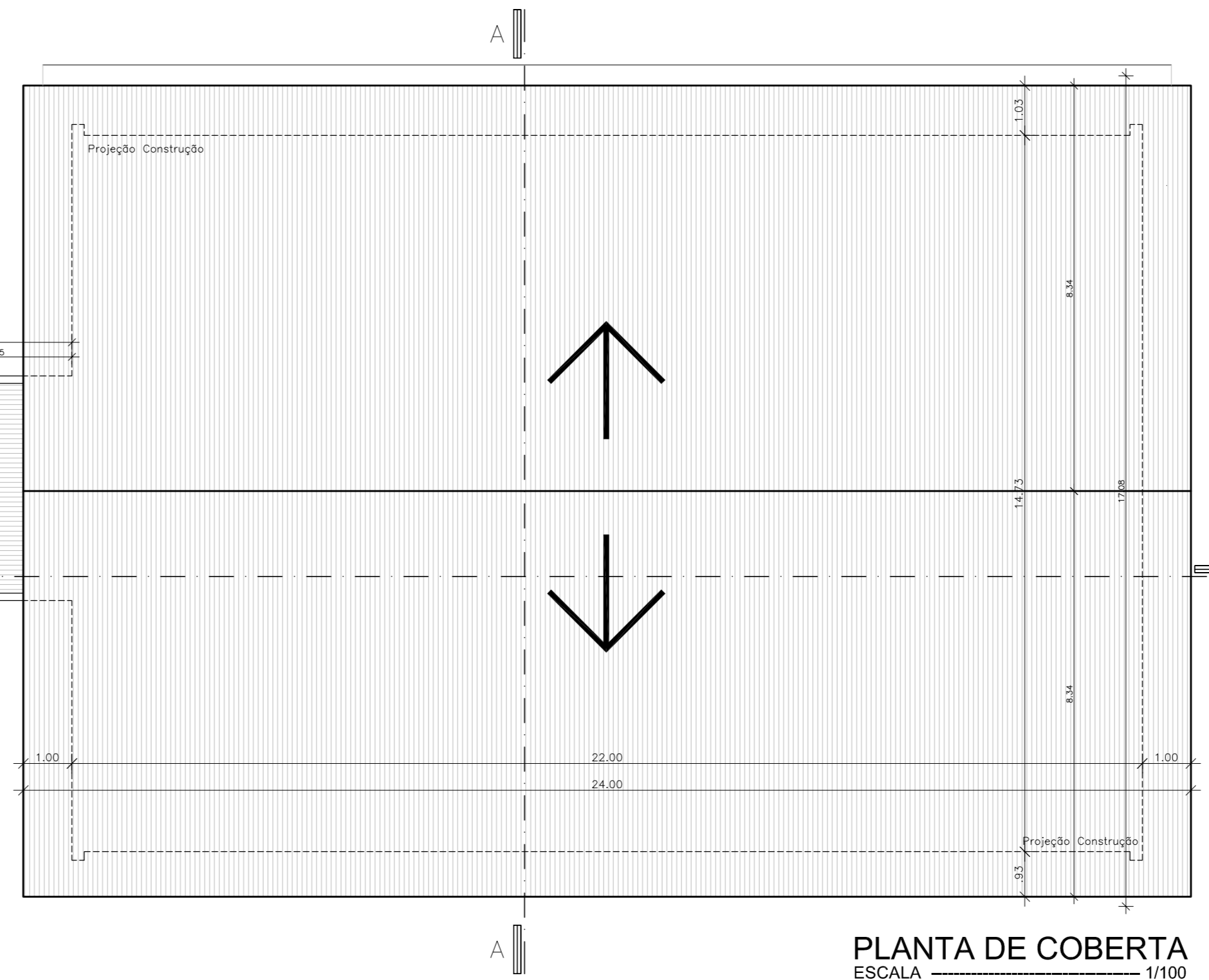

PLANTA DE COBERTA  
ESCALA 1/100

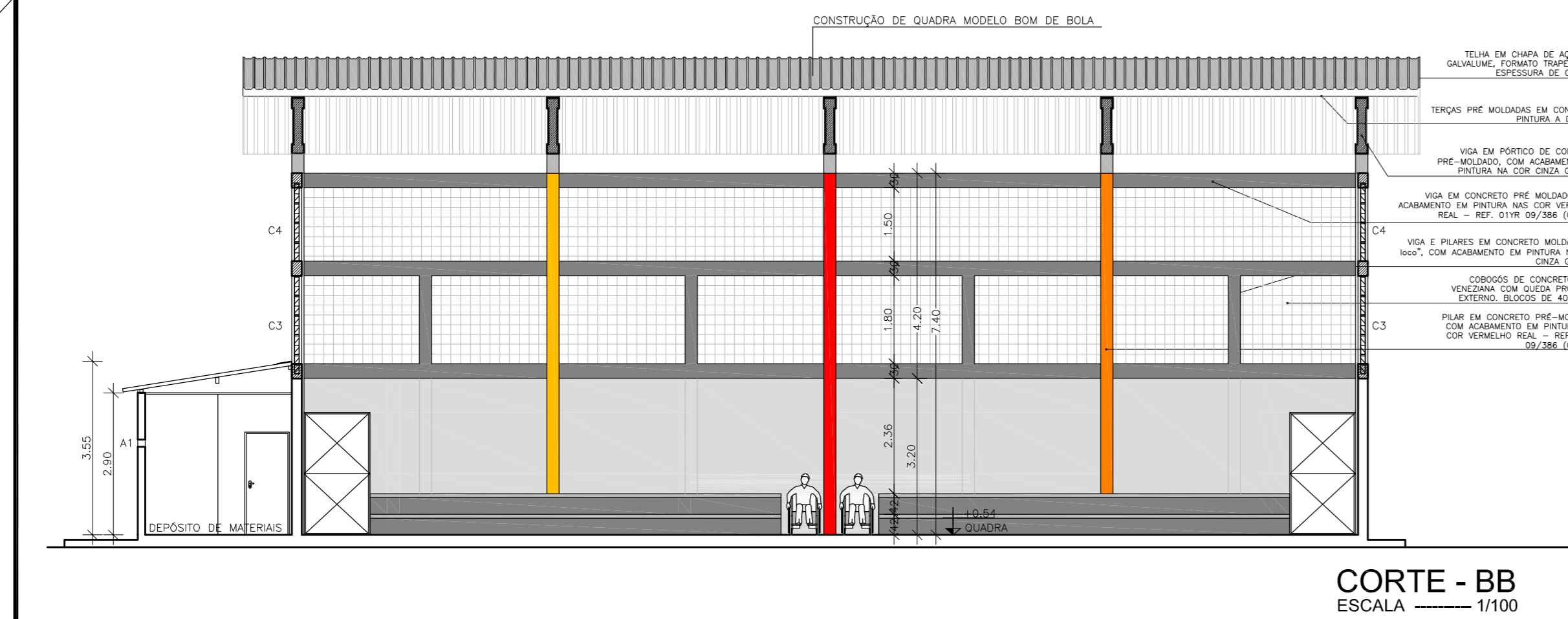

CORTE - BB  
ESCALA 1/100

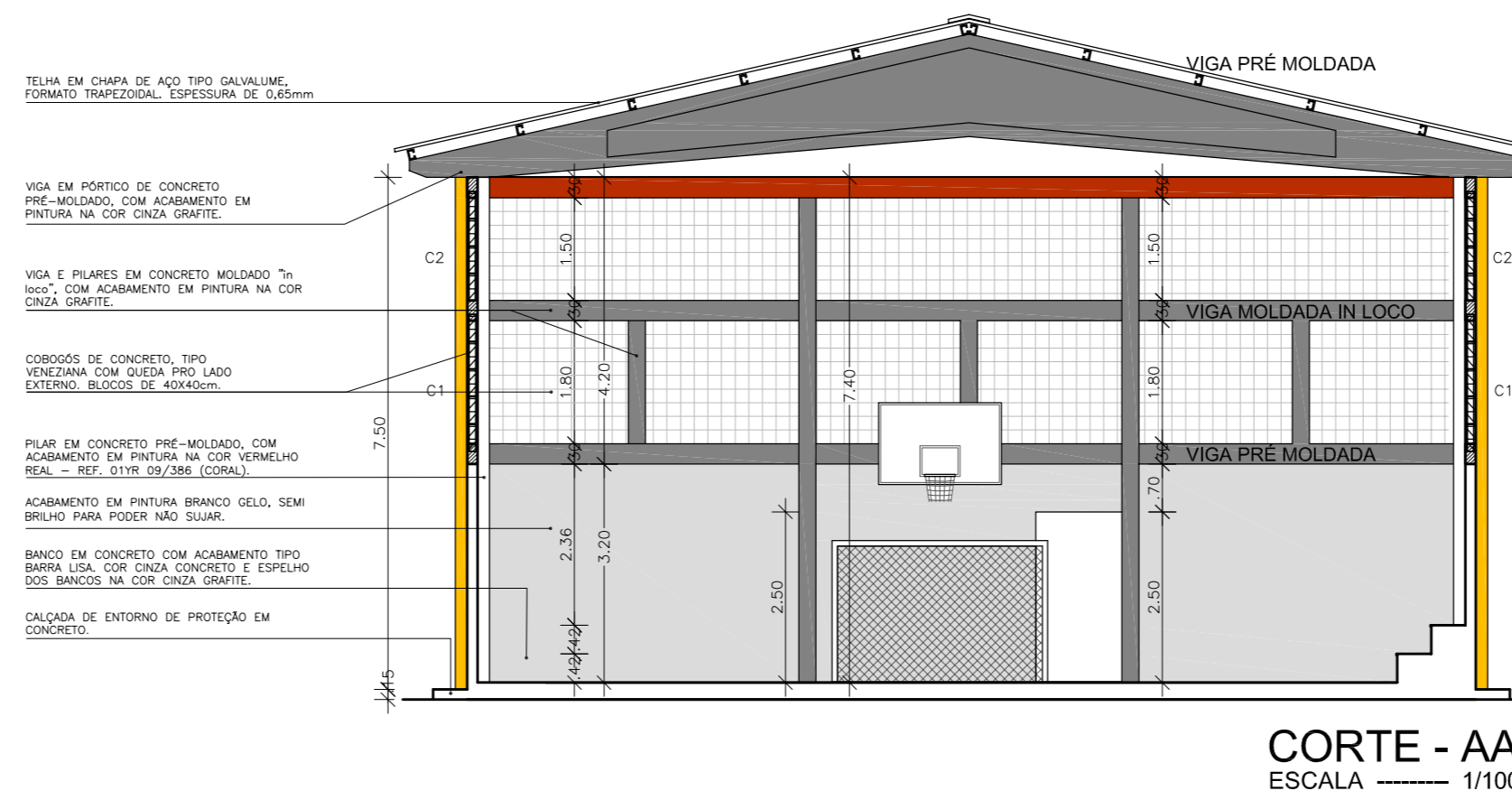

CORTE - AA  
ESCALA 1/100

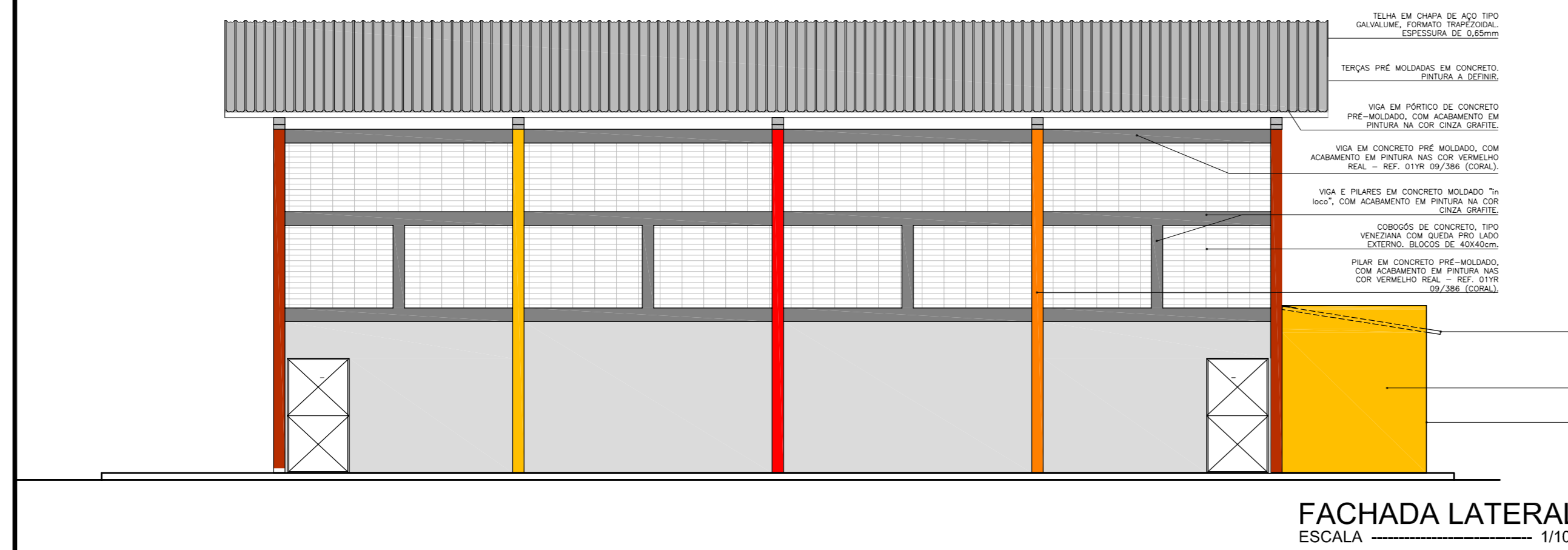

FACHADA LATERAL  
ESCALA 1/100

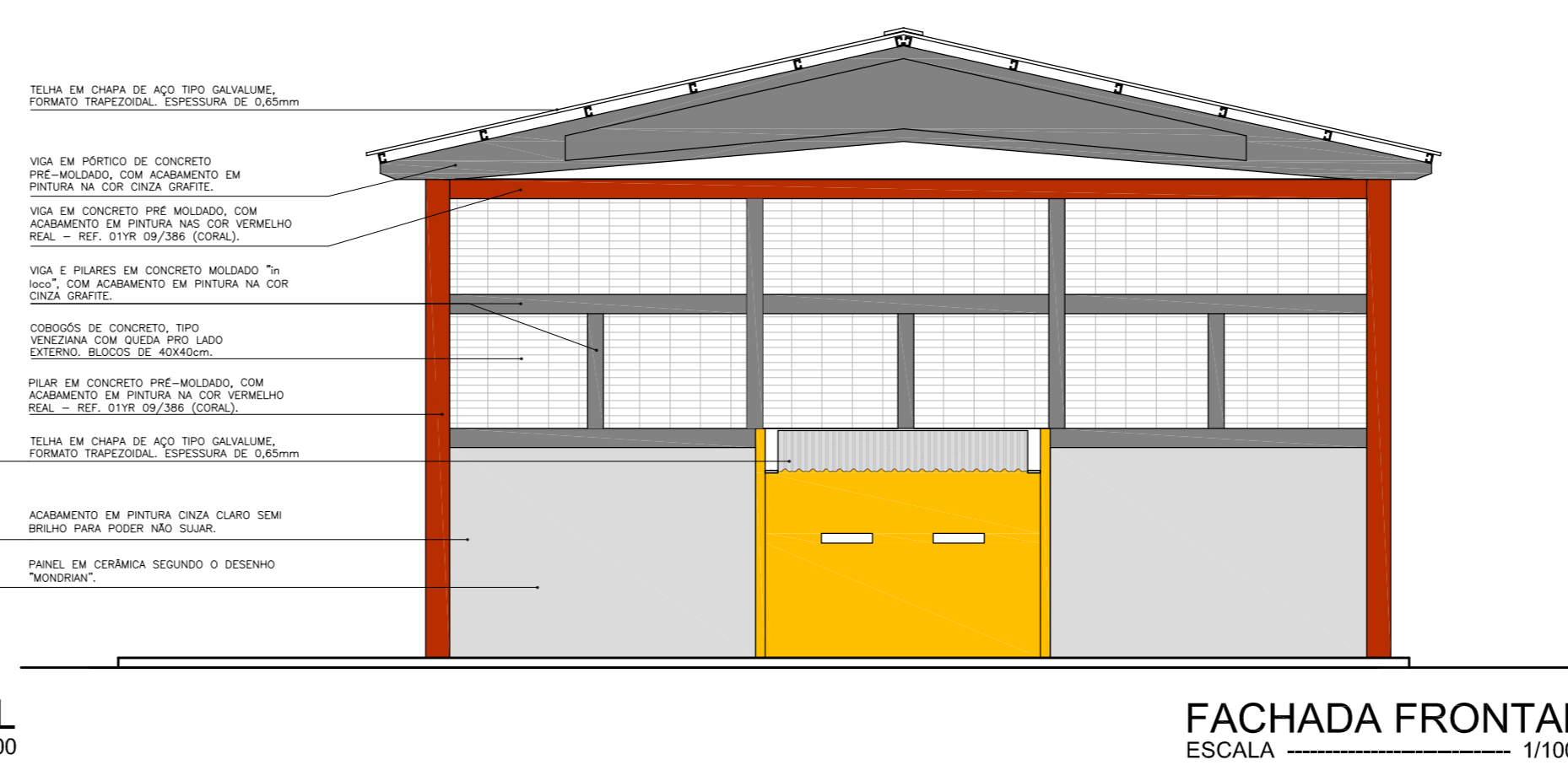

FACHADA FRONTAL  
ESCALA 1/100

CONVENÇÕES											
ITEM	CÓD.	DIMENSÕES Lx/P	ÁREA (m²)	QUANTIDADE	OBSERVAÇÃO (CÓD.)	ITEM	CÓD.	DIMENSÕES Lx/P	ÁREA (m²)	QTD. ATUAL	OBSERVAÇÃO (CÓD.)
PORTAS DE MADEIRA	P1	0,85x2,10	1,78	01	01	ELEMENTOS VAZADOS (COBOGÓS)	C1	2,60x1,80/ 3,50	4,68	17	
							C2	5,40x1,50/ 5,60	8,10	08	
PORTAS DE FERRO	PF1	1,80x2,50	4,50	02	02		C3	2,25x1,80/ 3,50	4,05	12	
							C4	4,50x1,50/ 5,60	6,75	06	
ABERTURA	A1	0,80x0,15/ 1,80	0,12	02							

OBSERVAÇÕES (CÓDIGOS):

01 - A PORTA P1 NÃO PODE SER MENOR QUE 85 cm. POIS QUANDO ESTIVER ABERTA DEVE FICAR UM VÃO LIVRE DE PASSAGEM MÍNIMO DE 80 CM. ACABAMENTO EM ESMALTE SINTÉTICO NA COR BRANCO GELO.

02 - PORTÃO COM ESTRUTURA E CHAPA DE AÇO. ACABAMENTO EM PRIMER E ESMALTE SINTÉTICO NA COR BRANCO

LEGENDA CORES FACHADA

- COR NAVIOS AO MAR (azul)  
Ref. 10BB 13/362
- COR CARMESIM (VERMELHO)  
Ref. 31YR 10/591
- COR OURO REAL (AMARELO)  
Ref. 23Y Y 62/816
- COR LARANJA FIESTA (LARANJA)  
Ref. 68YR 28/701

LEGENDA MARCAÇÃO JOGOS

- PISO EM CONCRETO POLIDO, MOLDADO IN LOCO COM E=10cm E MALHA DE AÇO INTERNA DE 20x20cm e Ø=3,6mm.
- MARCAÇÃO QUADRA DE VOLEI OFICIAL NA COR LARANJA - TINTA ESPECÍFICA PARA QUADRAS - LINHAS INTERNAS COM 8cm E LINHAS DE BORDA COM 10cm.
- MARCAÇÃO QUADRA FUTSAL NÃO OFICIAL NA COR AZUL - TINTA ESPECÍFICA PARA QUADRAS - LINHAS INTERNAS COM 8cm E LINHAS DE BORDA COM 10cm.

GOVERNO DO ESTADO DA PARAIBA  
**SUPLAN**  
 GAMOB | GERÊNCIA DE ACOMP. E MANUTENÇÃO DE OBRAS  
 Projeto: QUADRA BOM DE BOLA (TAMANHO MENOR) ADAPTADO EM ESCOLA MUNICIPAL  
 Local:

SETOR DE ARQUITETURA

Arquiteto: \_\_\_\_\_ Engenheiro: \_\_\_\_\_  
 Resp. CAD: \_\_\_\_\_ Desenho: \_\_\_\_\_ Ins.: \_\_\_\_\_ Escalas: 1:100 \_\_\_\_\_ Data: 06/2021  
 Prancha: \_\_\_\_\_ Área: \_\_\_\_\_  
 ÚNICA Desenhos: PLANTA BAIXA, COBERTA, CORTE AA, CORTE BB, FACHADAS. Área CONSTRUÇÃO = 339,59M2





**ESTADO DA PARAIBA  
PREFEITURA MUNICIPAL DE SOBRADO**

**PROJETO BÁSICO**

**1 – Título:**

Construção de uma quadra de esportes coberta na Escola Municipal de Ensino Fundamental José Marinho Falcão localidade denominada Campo Grande, zona rural do Município de Sobrado/PB

**2 – Identificação do objeto:**

Construção de uma quadra de esportes coberta na Escola Municipal de Ensino Fundamental José Marinho Falcão na zona rural do Município de Sobrado/PB com a execução de todos os serviços pactuados que se referem mencionado anteriormente.

**3 – Justificativa:**

A infraestrutura física de um equipamento de esportes na Escola Fundamental de Ensino Fundamental José Marinho Falcão parte da estrutura educacional do município será composta pela presente quadra e futuramente de um campo Society, o que proporcionará total apoio ao alunado da escola em pauta assim como das demais escolas municipais do entorno da mesma.

**4 – Fundamento Legal:**

A contratação na Administração Pública para execução de serviços deverá obedecer ao disposto na Lei nº 8.666/93, de 21 de junho de 1993, e suas alterações e demais normas pertinentes.

**4 – Especificação:**

**ESPECIFICAÇÃO DO SERVIÇO**

Item	Descrição	Unidade	Quant.	Valor Unitário	Valor Total
01	Const. de Quadra de Esportes	Quadra	1,00	553.215,42	553.215,42



**ESTADO DA PARAIBA  
PREFEITURA MUNICIPAL DE SOBRADO**

**5 – Cronograma de execução:**

O prazo de vigência do contrato (estando nele incluso os prazos de Ordem de Início da Obra e recebimento provisório e definitivo) a partir da assinatura do termo de adesão até outubro de 2022;

A obra de reforma de um ginásio de esportes será executada em 12 (doze) meses, terá início a partir da assinatura do termo de adesão até setembro de 2022

**6 – Acompanhamento da execução:**

A Sra. Maria Navegante da Silva, engenheira fiscal do município de Cuité de Mamanguape – PB, CREA: 1605950980, será designada representante da Administração para acompanhamento e fiscalização da referida obra.

**7 – Valor estimado e pagamento contratual:**

O valor estimado é de R\$ 553.215,42 de maneira a atender a meta física a ser alcançada e definir a forma de pagamento, de acordo com as especificações e cronograma de execução de serviços.

**8 – Responsabilidades da Contratante:**

- i. Realizar procedimento licitatório para contratação da obra em atendimento à legislação vigente;
- ii. Emitir ordem de serviço;
- iii. Receber os documentos exigidos no Edital de Licitação quais sejam: licença para execução da obra, emitida pela PMS, ART de execução CNO;
- iv. Por meio da fiscalização exigir cumprimento dos documentos técnicos parte integrante do edital e contrato.

**9 – Responsabilidades da Contratada:**

A fiscalização é o preposto direto da prefeitura junto às obras, que dá as instruções para execução dos serviços, podendo rejeitar ou alterar processos de execução, aplicação de mão-de-obra, de material e equipamentos considerados inadequados à execução do projeto.

Toda liberação será tomada tendo em vista o conteúdo das especificações técnicas. Os casos omissos serão resolvidos mediante consulta à fiscalização.

As dúvidas suscitadas na interpretação do projeto e das especificações serão encaminhadas, inicialmente, à fiscalização que, caso julgue necessário, consultará sua instância superior.



**ESTADO DA PARAIBA**  
**PREFEITURA MUNICIPAL DE SOBRADO**

Todos os pagamentos e taxas de licenças serão de responsabilidade da contratada, bem como a execução fixação, em local a ser definido pela fiscalização, de placas indicativas da obra, nas dimensões e modelos fornecidos no edital de licitação.

10 – Disposições gerais/informações complementares:

A contratada facilitará ao pessoal da fiscalização, livre e seguro acesso e trânsito no canteiro de trabalho.

As obras, a serem executadas, obedecerão aos cálculos, desenhos, memórias, justificativas do projeto e a estas especificações.

A empreiteira deverá providenciar as seguintes instalações no canteiro de obra:

- i. Sanitários para operários;
- ii. Tanques para água da construção;
- iii. Equipamentos mecânicos;
- iv. Canteiro de depósito de material exposto ao tempo;
- v. Instalação de água potável;
- vi. Escritório para fiscalização;
- vii. Colocação de placas indicativas da obra com desenhos fornecidos pela prefeitura;
- viii. Instalação elétrica para a obra;
- ix. Almoxarifado;
- x. Alojamento para operários.

Sobrado, 07 de outubro de 2021

Prefeito Municipal

Maria Navegante da Silva  
Eng<sup>a</sup> Civil  
CREA 160595098-0