



ESTADO DA PARAÍBA
MUNICÍPIO DE VÁRZEA
PREFEITURA MUNICIPAL
CNPJ: 08.884.066/0001-01

EDITAL DE LICITAÇÃO
CONCORRÊNCIA Nº 00002/2026
LEI Nº 14.133/21

A Prefeitura Municipal Várzea/PB, CNPJ nº 08.884.066/0001-01, pessoa jurídica de direito público, com sede na Rua Manoel Dantas, 279, Bairro Centro, nesta cidade de Várzea – PB, torna público, para conhecimento dos interessados, que a Prefeitura Municipal, realizará licitação, na modalidade **CONCORRÊNCIA**, na forma **ELETRÔNICA**, com critério de julgamento **MENOR PREÇO GLOBAL**, na execução indireta, sob o regime de empreitada por preço global, nos termos do art. 46, inciso II da Lei nº 14.133, de 01 de abril de 2021, Lei Complementar nº 123, de 14 de dezembro de 2006 e suas alterações, e as exigências estabelecidas neste Edital. A presente licitação será processada e julgada pelo Agente de Contratação da Prefeitura Municipal.

ÓRGÃO INTERESSADO:	PREFEITURA MUNICIPAL DE VÁRZEA
DATA E HORA FINAL DAS PROPOSTAS:	08:29HS/MIM DO DIA 04/02/2026 (HORÁRIO DE BRASÍLIA).
DATA DE ABERTURA DAS PROPOSTAS – SESSÃO PÚBLICA:	08:30HS/MIM DO DIA 04/02/2026 (HORÁRIO DE BRASÍLIA).
LOCAL:	www.portaldecompraspublicas.com.br
MODO DE DISPUTA	ABERTO
EMAIL:	licitacao@varzea.pb.gov.br
REFERÊNCIA DE TEMPO	(HORÁRIO DE BRASÍLIA).

1.DO OBJETO.

1.1. O objeto da presente licitação é a escolha da proposta mais vantajosa para Contratação de empresa especializada para construção de 25 unidades habitacionais para atendimento de famílias em situação de vulnerabilidade social a ser realizada no município de Várzea/PB, conforme detalhado no Plano de Trabalho e Termo de Compromisso Nº 974536/2024/MCIDADES/CAIXA.

1.2. O Valor Global estimado em planilhas em anexo é **R\$ 3.234.422,71 (Três milhões, duzentos e trinta e quatro mil, quatrocentos e vinte e dois mil reais e setenta e um centavos)**. O critério de julgamento adotado será o **menor preço global**, considerado o menor dispêndio para a Administração, nos termos do art. 34 da Lei nº 14.133/2021, e observadas as exigências contidas neste Edital e seus Anexos quanto às especificações do objeto.

1.3. Será respeitado o prazo mínimo de 10 (dez) dias úteis entre a veiculação do extrato do edital e a sessão para apresentação de propostas e lances, conforme disposto na alínea "a", inciso II, art. 55 da Lei nº 14.133/2021.



2. DOS RECURSOS ORÇAMENTÁRIOS

2.1. As despesas para atender a esta licitação estão programadas em dotação orçamentária prevista no orçamento na classificação abaixo:

RECURSOS DO TERMO DE COMPROMISSO Nº 974536/2024/MCIDADES/CAIXA, CELEBRADO ENTRE A UNIÃO POR INTERMÉDIO DO MINISTÉRIO DAS CIDADES REPRESENTADO PELA CAIXA ECONÔMICA FEDERAL E O MUNICÍPIO DE VÁRZEA ATRAVÉS DA 02.070: Secretaria de Infra-Estrutura e Habitação - 16 482 1058 1048 - Construção de Conjunto Habitacional; 1.700.0000 Outras Transferências de Convênios ou Instrumentos Congêneres da União; 4490.51 00 OBRAS E INSTALAÇÕES; 1.701.0000 Outras Transferências de Convênios ou Instrumentos Congêneres dos Estados; 4490.51 00 OBRAS E INSTALAÇÕES.

3.0. DO CREDENCIAMENTO.

3.1. O Credenciamento é o nível básico do registro cadastral no **PORTAL DE COMPRAS PÚBLICAS** que permite a participação dos interessados na modalidade LICITATÓRIA CONCORRÊNCIA, em sua FORMA ELETRÔNICA.

3.2. O cadastro deverá ser feito no Portal de Compras Públicas, no sítio **www.portaldecompraspublicas.com.br**;

3.3. O credenciamento junto ao provedor do sistema implica a responsabilidade do licitante ou de seu representante legal e a presunção de sua capacidade técnica para realização das transações inerentes a esta licitação.

3.4. O licitante responsabiliza-se exclusiva e formalmente pelas transações efetuadas em seu nome, assume como firmes e verdadeiras suas propostas e seus lances, inclusive os atos praticados diretamente ou por seu representante, excluída a responsabilidade do provedor do sistema ou do órgão ou entidade promotora da licitação por eventuais danos decorrentes de uso indevido das credenciais de acesso, ainda que por terceiros.

3.5. É de responsabilidade do cadastrado conferir a exatidão dos seus dados cadastrais no **PORTAL DE COMPRAS PÚBLICAS** e mantê-los atualizados junto aos órgãos responsáveis pela informação, devendo proceder, imediatamente, à correção ou à alteração dos registros tão logo identifique incorreção ou aqueles se tornem desatualizados.

3.6. A não observância do disposto no subitem anterior poderá ensejar desclassificação no momento da habilitação.

4. DA PARTICIPAÇÃO NA CONCORRÊNCIA.

4.1. Poderão participar desta Concorrência interessados cujo ramo de atividade seja compatível com o objeto desta licitação, e que estejam com Credenciamento regular no **PORTAL DE COMPRAS PÚBLICAS**.



4.2. Será concedido tratamento favorecido para as microempresas e empresas de pequeno porte, para as sociedades cooperativas mencionadas no artigo 34 da Lei nº 11.488/2007, para o microempreendedor individual – MEI, nos limites previstos da Lei Complementar nº 123/2006 e no artigo 4º da Lei nº 14.133/2021.

4.3. A obtenção de benefícios a que se refere o item 4.2 fica limitada às microempresas e às empresas de pequeno porte que, no ano-calendário de realização da licitação, ainda não tenham celebrado contratos com a Administração Pública cujos valores somados extrapolem a receita bruta máxima admitida para fins de enquadramento como empresa de pequeno porte.

4.4. As licitantes enquadradas como Microempresa ou empresa de pequeno porte deverão apresentar declaração de que preenche os requisitos estabelecidos na LC 123/2006 e que no ano-calendário da licitação, ainda não tenham celebrado contratos com a Administração Pública cujos valores somados extrapolem a receita bruta máxima admitida para fins de enquadramento como empresa de pequeno porte.

4.5. Não poderão participar desta licitação os interessados:

4.5.1. Autor do anteprojeto, do projeto básico ou do projeto executivo, pessoa física ou jurídica, quando a licitação versar sobre obra, serviços ou fornecimento de bens a ele relacionados;

4.5.2. Empresa, isoladamente ou em consórcio, responsável pela elaboração do projeto básico ou do projeto executivo, ou empresa da qual o autor do projeto seja dirigente, gerente, controlador, acionista ou detentor de mais de 5% (cinco por cento) do capital com direito a voto, responsável técnico ou subcontratado, quando a licitação versar sobre obra, serviços ou fornecimento de bens a ela necessários.

4.5.3. Pessoa jurídica que se encontre, ao tempo da licitação, impossibilitada de participar da licitação em decorrência de sanção que lhe foi imposta;

4.5.4. Pessoa que mantenha vínculo de natureza técnica, comercial, econômica, financeira, trabalhista ou civil com dirigente do órgão ou entidade contratante ou com agente público que desempenhe função na licitação ou atue na fiscalização ou na gestão do contrato, ou que deles seja cônjuge, companheiro ou parente em linha reta, colateral ou por afinidade, até o terceiro grau, devendo essa proibição constar expressamente do edital de licitação;

4.5.5. Empresas controladoras, controladas ou coligadas, nos termos da Lei nº 6.404, de 15 de dezembro de 1976, concorrendo entre si;

4.5.6. Pessoa jurídica que, nos 5 (cinco) anos anteriores à divulgação do edital, tenha sido condenada judicialmente, com trânsito em julgado, por exploração de trabalho infantil, por submissão de trabalhadores a condições análogas às de escravo ou por contratação de adolescentes nos casos vedados pela legislação trabalhista;

4.5.7. Impedidos de licitar e contratar no âmbito da Administração Pública direta e indireta Municipal, nos termos do art. 156, III, § 4º, da Lei n. 14.133/2021;

4.5.8. Declarados inidôneos para licitar ou contratar com a Administração Pública, na forma do art. 156, IV, § 5º, da Lei n. 14.133/2021;

4.5.9. Estrangeiros que não tenham representação legal no Brasil com poderes expressos para receber citação e responder administrativa e judicialmente;

4.6. Como condição para participação na concorrência, a licitante assinalará “sim” ou “não” em campo próprio do sistema eletrônico, relativo às seguintes declarações:



- 4.6.1. Que cumpre os requisitos estabelecidos no artigo 3º da Lei Complementar nº 123, de 2006, estando apta a usufruir do tratamento favorecido estabelecido em seus arts. 42 a 49;
- 4.6.1.1. Declaro, sob as penas da Lei, que não ultrapassei o limite de faturamento e cumpro os requisitos estabelecidos no Art. 3º da Lei Complementar nº 123, de 14 de dezembro de 2006, sendo apto a usufruir do tratamento favorecido estabelecido nos artigos 42 ao 49 da referida Lei Complementar, se for o caso;
- 4.6.2. Que está ciente e concorda com as condições contidas no Edital e seus anexos;
- 4.6.3. Que cumpre os requisitos para a habilitação definidos no Edital e que a proposta apresentada está em conformidade com as exigências editalícias;
- 4.6.4. Que inexistem fatos impeditivos para sua habilitação no certame, ciente da obrigatoriedade de declarar ocorrências posteriores;
- 4.6.5. Que não emprega menor de 18 anos em trabalho noturno, perigoso ou insalubre e não emprega menor de 16 anos, salvo menor, a partir de 14 anos, na condição de aprendiz, nos termos do artigo 7º, XXXIII, da Constituição;
- 4.6.6. Que a proposta foi elaborada de forma independente, nos termos da Instrução Normativa SLTI/MP nº 2, de 16 de setembro de 2009.
- 4.6.7. Que não possui, em sua cadeia produtiva, empregados executando trabalho degradante ou forçado, observando o disposto nos incisos III e IV do art. 1º e no inciso III do art. 5º da Constituição Federal;
- 4.6.8. Que os serviços são prestados por empresas que comprovem cumprimento de reserva de cargos prevista em lei para pessoa com deficiência ou para reabilitado da Previdência Social e que atendam às regras de acessibilidade previstas na legislação, conforme disposto no art. 93 da Lei nº 8.213, de 24 de julho de 1991.
- 4.7. A declaração falsa relativa ao cumprimento de qualquer condição sujeitará o licitante às sanções previstas em lei e neste Edital.

5. DA APRESENTAÇÃO DA PROPOSTA E DOS DOCUMENTOS DE HABILITAÇÃO.

5.1. Os licitantes encaminharão, exclusivamente por meio do sistema, proposta com a descrição do objeto ofertado e o preço, acompanhado da garantia da proposta por meio de chave de acesso e senha, até a data e o horário estabelecidos para abertura da sessão pública, quando, então, encerrar-se-á automaticamente a etapa de envio dessa documentação.

5.2. A garantia da proposta, exigida neste Edital, ocorrerá, conforme instruções a seguir:

5.2.1. A Licitante deverá enviar, juntamente com o cadastro da proposta, comprovação do recolhimento de quantia a título de garantia de proposta, como requisito de pré habilitação. O prazo máximo para a "EMISSÃO" da referida garantia é até a data e o horário previstos para abertura da sessão pública desta licitação.

5.2.2. A garantia de proposta será de R\$ 32.344,23 (trinta e dois mil, trezentos e quarenta e quatro reais e vinte e três centavos) referente a 1% (um por cento) do valor estimado para a contratação.

5.2.2.1. Encerrada a etapa de envio de lances e após a avaliação da conformidade da proposta, em relação ao licitante provisoriamente vencedor, o referido comprovante deverá ser encaminhado por esse licitante, no prazo de 02 (duas) horas, contado da



solicitação do Agente de Contratação ou se anexado no momento de cadastramento da proposta, será dispensada a solicitação.

5.2.3. A garantia de proposta poderá ser prestada nas seguintes modalidades:

5.2.3.1. Caução em dinheiro ou em títulos da dívida pública emitidos sob a forma escritural, mediante registro em sistema centralizado de liquidação e de custódia autorizado pelo Banco Central do Brasil, e avaliados por seus valores econômicos, conforme definido pelo Ministério da Economia. Caso a caução do valor referente à garantia da proposta, seja em dinheiro, deverá ser transferido à conta: Agência nº 1127-4 - Conta Corrente nº 5155-1, Banco do Brasil, em nome da Prefeitura Municipal de Várzea - CNPJ nº 08.884.066/0001-01.

5.2.3.2. Seguro-garantia;

5.2.3.3. Fiança bancária emitida por banco ou instituição financeira devidamente autorizada a operar no País pelo Banco Central do Brasil.

5.2.4. A garantia de proposta será devolvida aos licitantes no prazo de 10 (dez) dias úteis, contado da assinatura do contrato ou da data em que for declarada fracassada a licitação.

5.2.5. Implicará execução do valor integral da garantia de proposta a recusa em assinar o contrato ou a não apresentação dos documentos para a contratação.

5.2.6. O não atendimento do disposto no item 8.1 ensejará a desclassificação do licitante.

5.2.7. Caso seja fornecido seguro garantia ou fiança bancária para garantia de participação na licitação, qualquer um deles deverá ser válido por pelo menos 30 (trinta) dias além da validade da proposta e revalidado na mesma condição pelas prorrogações que porventura houver.

5.2.8. Quando a garantia for realizada através de seguro-garantia, a mesma deverá ser emitida por instituição devidamente autorizada pela Superintendência de Seguros Privados-SUSEP e quando se tratar de fiança bancária junto ao Banco Central do Brasil, conforme dispõe o Acórdão TCU n.º 498/2011 - plenário.

5.3. Incumbirá ao licitante acompanhar as operações no sistema eletrônico durante a sessão pública do Concorrência, ficando responsável pelo ônus decorrente da perda de negócios, diante da inobservância de quaisquer mensagens emitidas pelo sistema ou de sua desconexão.

5.4. Até a abertura da sessão pública, os licitantes poderão retirar ou substituir a proposta anteriormente inseridos no sistema;

5.5. Não será estabelecida, nessa etapa do certame, ordem de classificação entre as propostas apresentadas, o que somente ocorrerá após fase do envio dos lances.

5.6. Será exigida a apresentação dos documentos de habilitação apenas pelo licitante vencedor, o qual será convocado em campo próprio do sistema.

5.7. Após convocação via sistema, o licitante melhor classificado terá o prazo de **até 02 (duas) horas** para envio dos documentos de habilitação.

5.8. As Microempresas e Empresas de Pequeno Porte deverão encaminhar a documentação de habilitação, ainda que haja alguma restrição de regularidade fiscal e trabalhista, nos termos do art. 43, § 1º da LC nº 123, de 2006.



5.9. Os documentos que compõem a proposta e a habilitação do licitante melhor classificado somente serão disponibilizados para avaliação da Agente de Contratação e para acesso público após o encerramento do envio de lances.

6. DO PREENCHIMENTO DA PROPOSTA.

6.1. O licitante deverá enviar sua proposta mediante o preenchimento, no sistema eletrônico, com os seguintes campos:

6.1.1. Valor total da obra/serviço.

6.1.2. Descrição detalhada do objeto, contendo as informações similares à especificação do Projeto Básico.

6.2. Todas as especificações do objeto contidas na proposta vinculam a Contratada.

6.3. Nos valores propostos estarão inclusos todos os custos operacionais, encargos previdenciários, trabalhistas, tributários, comerciais e quaisquer outros que incidam direta ou indiretamente no fornecimento dos bens.

6.4. Os preços ofertados, tanto na proposta inicial, quanto na etapa de lances, serão de exclusiva responsabilidade do licitante, não lhe assistindo o direito de pleitear qualquer alteração, sob alegação de erro, omissão ou qualquer outro pretexto.

6.5. O prazo de validade da proposta não será inferior a 60 (sessenta) dias, a contar da data de sua apresentação.

6.6. Os licitantes devem respeitar os preços máximos estabelecidos nas normas de regência de contratações públicas, quando participarem de licitações públicas.

7. DA ABERTURA DA SESSÃO, CLASSIFICAÇÃO DAS PROPOSTAS E FORMULAÇÃO DE LANCES.

7.1. A abertura da presente licitação dar-se-á em sessão pública, por meio de sistema eletrônico, na data, horário e local indicados neste Edital.

7.2. O Agente de contratação verificará as propostas apresentadas, desclassificando desde logo aquelas que não estejam em conformidade com os requisitos estabelecidos neste Edital, contenham vícios insanáveis ou não apresentem as especificações técnicas exigidas no Projeto Básico.

7.2.1. Também será desclassificada a proposta que identifique o licitante.



7.2.2. A desclassificação será sempre fundamentada e registrada no sistema, com acompanhamento em tempo real por todos os participantes.

7.2.3. A não desclassificação da proposta não impede o seu julgamento definitivo em sentido contrário, levado a efeito na fase de aceitação.

7.3. O sistema ordenará automaticamente as propostas classificadas, sendo que somente estas participarão da fase de lances.

7.4. O sistema disponibilizará campo próprio para troca de mensagens entre o Agente de contratação e os licitantes.

7.5. Iniciada a etapa competitiva, os licitantes deverão encaminhar lances exclusivamente por meio do sistema eletrônico, sendo imediatamente informados do seu recebimento e do valor consignado no registro.

7.5.1. O lance deverá ser ofertado pelo VALOR GLOBAL.

7.6. Os licitantes poderão oferecer lances sucessivos, observando o horário fixado para abertura da sessão e as regras estabelecidas no Edital.

7.7. O licitante somente poderá oferecer lance de valor inferior ou percentual de desconto superior ao último por ele ofertado e registrado pelo sistema.

7.8. O intervalo mínimo de diferença de valores ou percentuais entre os lances, que incidirá tanto em relação aos lances intermediários quanto em relação à proposta que cobrir a melhor oferta deverá ser R\$ 10,00 (DEZ REAIS).

7.9. Será adotado para o envio de lances na Concorrência eletrônica o modo de disputa "aberto". Os licitantes apresentarão lances públicos e com prorrogações.

7.10. A etapa de lances da sessão pública terá duração de dez minutos e, após isso, será prorrogada automaticamente pelo sistema quando houver lance ofertado nos últimos 02 (dois) minutos do período de duração da sessão pública.

7.11. A prorrogação automática da etapa de lances, de que trata o subitem anterior, será de dois minutos e ocorrerá sucessivamente sempre que houver lances eivados nesse período de prorrogação, inclusive no caso de lances intermediários.

7.11.1. Não havendo novos lances na forma estabelecida nos itens anteriores, a sessão pública encerrar-se-á automaticamente, e o sistema ordenará e divulgará os lances conforme a ordem final de classificação.



7.11.2. Definida a melhor proposta, se a diferença em relação à proposta classificada em segundo lugar for de pelo menos 5% (cinco por cento), o Agente de Contratação, poderá admitir o reinício da disputa aberta, para a definição das demais colocações.

7.11.3. Após o reinício previsto no item supra, os licitantes serão convocados para apresentar lances intermediários.

7.12. Não serão aceitos dois ou mais lances de mesmo valor, prevalecendo aquele que for recebido e registrado primeiro.

7.13. Durante o transcurso da sessão pública, os licitantes serão informados, em tempo real, do valor do menor lance registrado, vedada a identificação do licitante.

7.14. No caso de desconexão com o Agente de Contratação, no decorrer da etapa competitiva da Concorrência, o sistema eletrônico poderá permanecer acessível aos licitantes para a recepção dos lances.

7.15. Quando a desconexão do sistema eletrônico para o Agente de Contratação persistir por tempo superior a 10 (dez) minutos, a sessão pública será suspensa e reiniciada somente após decorridas vinte e quatro horas da comunicação do fato pelo Operador do Sistema aos participantes, no sítio eletrônico: www.portaldecompraspublicas.com.br.

7.16. Caso o licitante não apresente lances, concorrerá com o valor de sua proposta.

7.17. Em relação a itens não exclusivos para participação de microempresas e empresas de pequeno porte, uma vez encerrada a etapa de lances, será efetivada a verificação automática, junto à Receita Federal, do porte da entidade empresarial. O sistema identificará em coluna própria as microempresas e empresas de pequeno porte participantes, procedendo à comparação com os valores da primeira colocada, se esta for empresa de maior porte, assim como das demais classificadas, para o fim de aplicar-se o disposto nos arts. 44 e 45 da Lei Complementar nº 123, de 2006, regulamentada pelo Decreto nº 8.538, de 2015.

7.17.1. Nessas condições, as propostas de microempresas e empresas de pequeno porte que se encontrarem na faixa de até 10% (dez por cento) acima da melhor proposta ou melhor lance serão consideradas empatadas com a primeira colocada.

7.17.2. A melhor classificada nos termos do subitem anterior terá o direito de encaminhar uma última oferta para desempate, obrigatoriamente em valor inferior ao da primeira colocada, no prazo de 5 (cinco) minutos controlados pelo sistema, contados após a comunicação automática para tanto.

7.17.3. Caso a microempresa ou a empresa de pequeno porte melhor classificada desista ou não se manifeste no prazo estabelecido, serão convocadas as demais licitantes microempresa e empresa de pequeno porte que se encontrem naquele intervalo de 10% (dez por cento), na ordem de classificação, para o exercício do mesmo direito, no prazo estabelecido no subitem anterior.

7.18. Encerrada a etapa de envio de lances da sessão pública, na hipótese da proposta do primeiro colocado permanecer acima do preço máximo definido para a contratação, o Agente de Contratação poderá negociar condições mais vantajosas, após definido o resultado do julgamento.

7.18.1. A negociação poderá ser feita com os demais licitantes, segundo a ordem de classificação inicialmente estabelecida, quando o primeiro colocado, mesmo após a negociação,



for desclassificado em razão de sua proposta permanecer acima do preço máximo definido pela Administração.

7.18.2. A negociação será realizada por meio do sistema, podendo ser acompanhada pelos demais licitantes.

7.18.3. O resultado da negociação será divulgado a todos os licitantes e anexado aos autos do processo licitatório.

7.18.4. O Agente de Contratação solicitará ao licitante mais bem classificado que, no prazo não inferior a 2 (duas) horas, envie a proposta adequada ao último lance ofertado após a negociação realizada, acompanhada, se for o caso, dos documentos complementares, quando necessários à confirmação daqueles exigidos neste Edital e já apresentados.

7.18.5. É facultado ao Agente de Contratação prorrogar o prazo estabelecido, a partir de solicitação fundamentada feita no chat pelo licitante, antes de findo o prazo.

7.19. Após a negociação do preço, o Agente de Contratação iniciará a fase de aceitação e julgamento da proposta.

8. DO JULGAMENTO DAS PROPOSTAS E DA NEGOCIAÇÃO.

8.1. Encerrada a etapa de negociação, o Agente de contratação examinará a proposta classificada em primeiro lugar quanto à adequação ao objeto e à compatibilidade do preço em relação ao máximo estipulado para contratação no edital, observado o disposto na regulamentação municipal. 10.2. Será desclassificada a proposta ou o lance vencedor, que:

8.2.1. Contiverem vícios insanáveis;

8.2.2. Não obedecerem às especificações técnicas pormenorizadas no edital;

8.2.3. Apresentarem preços inexequíveis ou permanecerem acima do orçamento estimado para a contratação;

8.2.4. Não tiverem sua exequibilidade demonstrada, quando exigido pela Administração;

8.2.5. Apresentarem desconformidade com quaisquer outras exigências do edital, desde que insanável;

8.2.6. Que identifique o licitante.

8.3. Para efeito de avaliação da exequibilidade e de sobrepreço, serão considerados o preço global, os quantitativos e os preços unitários tidos como relevantes, observado o critério de aceitabilidade de preços unitário e global a ser fixado no edital, conforme as especificidades do mercado correspondente.

8.4. Serão consideradas inexequíveis as propostas cujos valores forem inferiores a 75% (setenta e cinco por cento) do valor orçado pela Administração.

8.4.1. A inexequibilidade, na hipótese de que trata o item 10.4, só será considerada após diligência do agente de contratação, que comprove:

8.4.1.1.1. Que o custo do licitante ultrapassa o valor da proposta; e;

8.4.1.1.2. Inexistirem custos de oportunidade capazes de justificar o vulto da oferta.

8.5. Qualquer interessado poderá requerer que se realizem diligências para aferir a exequibilidade e a legalidade das propostas, devendo apresentar as provas ou os indícios que fundamentam a suspeita;

8.6. Na hipótese de necessidade de suspensão da sessão pública para a realização de diligências, com vistas ao saneamento das propostas, a sessão pública somente poderá ser



reiniciada mediante aviso prévio no sistema com, no mínimo, vinte e quatro horas de antecedência, e a ocorrência será registrada em ata;

8.7. O Agente de contratação poderá convocar o licitante para enviar documento digital complementar, por meio de funcionalidade disponível no sistema, no prazo de no prazo de 02 (DUAS) HORAS sob pena de não aceitação da proposta.

8.7.1. É facultado ao Agente de contratação prorrogar o prazo estabelecido, a partir de solicitação fundamentada feita no chat pelo licitante, antes de findo o prazo.

8.8. Se a proposta ou lance vencedor for desclassificado, o Agente de contratação examinará a proposta ou lance subsequente, e, assim sucessivamente, na ordem de classificação.

8.9. Havendo necessidade, o Agente de contratação suspenderá a sessão, informando no "chat" a nova data e horário para a sua continuidade.

8.10. O Agente de contratação poderá encaminhar, por meio do sistema eletrônico, contraproposta ao licitante que apresentou o lance mais vantajoso, com o fim de negociar a obtenção de melhor preço, vedada a negociação em condições diversas das previstas neste Edital.

8.10.1. Também nas hipóteses em que o Agente de contratação não aceitar a proposta e passar à subsequente, poderá negociar com o licitante para que seja obtido preço melhor.

8.10.2. A negociação será realizada por meio do sistema, podendo ser acompanhada pelos demais licitantes.

8.11. Nos itens não exclusivos para a participação de microempresas e empresas de pequeno porte, sempre que a proposta não for aceita, e antes de o Agente de contratação passar à subsequente, haverá nova verificação, pelo sistema, da eventual ocorrência do empate ficto, previsto nos artigos 44 e 45 da LC nº 123, de 2006, seguindo-se a disciplina antes estabelecida, se for o caso.

9. DO ENCAMINHAMENTO DA PROPOSTA VENCEDORA

9.1. A proposta final readequada ao último lance do licitante declarado vencedor deverá ser encaminhada no prazo de até 24 (VINTE E QUATRO) HORAS a contar da solicitação do Agente de contratação no sistema eletrônico e deverá:

9.1.1. Ser escrita em língua portuguesa, com data e local de sua realização, sem emendas, rasuras, entrelinhas ou ressalvas, devendo a última folha ser assinada pelo licitante ou seu representante legal.

9.1.2. A proposta deverá ser identificada e assinada por pessoa física ou jurídica em meio eletrônico, mediante, no mínimo, assinatura eletrônica avançada.

9.1.3. Conter preferencialmente a indicação do banco, número da conta e agência do licitante vencedor, para fins de pagamento.

9.2. A proposta final readequada ao último lance do licitante vencedor deverá vir acompanhada dos seguintes documentos:

9.2.1. Planilha de Quantitativos e Preços global, preenchida com seus respectivos custos unitários e globais, como a totalização por item e geral, conforme orçamento base fornecido neste edital;

9.2.2. Composição de custos;

9.2.3. Composição da taxa de B.D.I.- Benefício de Despesas Indiretas;



9.2.4. A licitante também deverá encaminhar, no prazo estipulado no item 9.1, os documentos mencionados nos itens 9.2.1, 9.2.2 e 9.2.3 em formato Excel via sistema ou, caso o formato do documento não seja compatível, para o endereço de e-mail: licitacao@varzea.pb.gov.br.

9.3. Ocorrendo divergência entre os preços unitários e o preço global, prevalecerão os primeiros; no caso de divergência entre os valores numéricos e os valores expressos por extenso, prevalecerão estes últimos.

9.4. Havendo erros, falhas ou omissões na proposta de preço, o Agente de contratação poderá sanar através da abertura de diligência, desde que não alterem a substância dos documentos e sua validade jurídica, mediante despacho fundamentado registrado e acessível a todos, atribuindo-lhes eficácia para fins de classificação.

9.5. A vedação à inclusão de novo documento, não alcança documento ausente, comprobatório de condição atendida pelo licitante quando apresentou sua proposta, que não foi juntado com os demais comprovantes de habilitação e da proposta, por equívoco ou falha, o qual deverá ser solicitado e avaliado pelo Agente de contratação (Acórdão 1211/2021-Plenário TCU).

10. DA HABILITAÇÃO.

10.1. Encerrada a análise e aceitação da proposta de preço, o licitante melhor classificado será convocado via chat para apresentar os documentos de habilitação no prazo de até 02 (DUAS) horas, os quais deverão ser enviados via sistema Compras Públicas.

10.2. COMO CONDIÇÃO PRÉVIA AO EXAME DA DOCUMENTAÇÃO DE HABILITAÇÃO DO LICITANTE DETENTOR DA PROPOSTA CLASSIFICADA EM PRIMEIRO LUGAR, O AGENTE DE CONTRATAÇÃO VERIFICARÁ O EVENTUAL DESCUMPRIMENTO DAS CONDIÇÕES DE PARTICIPAÇÃO, ESPECIALMENTE QUANTO À EXISTÊNCIA DE SANÇÃO QUE IMPEÇA A PARTICIPAÇÃO NO CERTAME OU A FUTURA CONTRATAÇÃO, MEDIANTE A CONSULTA AOS DOCUMENTOS INSERIDOS NO PORTAL DE COMPRAS PÚBLICAS, E AINDA NOS SEGUINTE CADASTROS:

10.2.1. Cadastro Nacional de Empresas Inidôneas e Suspensas – CEIS e o e o Cadastro Nacional de Empresas Punidas – CNEP (www.portaldatransparencia.gov.br/);

10.2.2. Cadastro Nacional de Condenações Cíveis por Atos de Improbidade Administrativa, mantido pelo Conselho Nacional de Justiça (www.cnj.jus.br/improbidade_adm/consultar_requerido.php).

10.2.3. Lista de Inidôneos, mantida pelo Tribunal de Contas da União – TCU <https://contas.tcu.gov.br/ords/f?p=1660:3:0>

10.2.4. A consulta aos cadastros será realizada em nome da empresa licitante e também de seu sócio majoritário, por força do artigo 12 da Lei nº 8.429/1992, que prevê, dentre as sanções impostas ao responsável pela prática de ato de improbidade administrativa, a proibição de



contratar com o Poder Público, inclusive por intermédio de pessoa jurídica da qual seja sócio majoritário.

10.2.5. Caso conste na Consulta de Situação do Fornecedor a existência de Ocorrências Impeditivas Indiretas, o gestor diligenciará para verificar se houve fraude por parte das empresas apontadas no Relatório de Ocorrências Impeditivas Indiretas.

10.2.6. A tentativa de burla será verificada por meio dos vínculos societários, linhas de fornecimento similares, dentre outros.

10.2.7. O licitante será convocado para manifestação previamente à sua desclassificação.

10.2.8. Constatada a existência de sanção, o Agente de Contratação reputará o licitante inabilitado, por falta de condição de participação.

10.2.9. No caso de inabilitação, haverá nova verificação, pelo sistema, da eventual ocorrência do empate ficto, previsto nos arts. 44 e 45 da Lei Complementar nº 123/ 2006, seguindo-se a disciplina antes estabelecida para aceitação da proposta subsequente.

10.2.10. Caso atendidas as condições de participação, a habilitação dos licitantes será verificada por meio do **PORTAL DE COMPRAS PÚBLICAS**, em relação à habilitação jurídica, à regularidade fiscal e trabalhista, à qualificação econômica financeira e habilitação técnica.

10.2.11. É dever do licitante atualizar previamente as comprovações constantes do **PORTAL DE COMPRAS PÚBLICAS**, para que estejam vigentes na data da abertura da sessão pública, ou encaminhar, em conjunto com a apresentação da proposta, a respectiva documentação atualizada.

10.2.12. Havendo a necessidade de envio de documentos de habilitação complementares, necessários à confirmação daqueles exigidos neste Edital e já apresentados, o licitante será convocado a encaminhá-los, em formato digital, via sistema, no prazo de 02 (DUAS) HORAS, sob pena de inabilitação.

10.2.13. Somente haverá a necessidade de comprovação do preenchimento de requisitos mediante apresentação dos documentos originais não-digitais quando houver dúvida em relação à integridade do documento digital.

10.2.14. Não serão aceitos documentos de habilitação com indicação de CNPJ/CPF diferentes, salvo aqueles legalmente permitidos.

10.2.15. Se o licitante for a matriz, todos os documentos deverão estar em nome da matriz, e se o licitante for a filial, todos os documentos deverão estar em nome da filial, exceto aqueles documentos que, pela própria natureza, comprovadamente, forem emitidos somente em nome da matriz.



10.2.16. Serão aceitos registros de CNPJ de licitante matriz e filial com diferenças de números de documentos pertinentes a CND e ao CRF/FGTS, quando for comprovada a centralização do recolhimento dessas contribuições.

10.2.17. Ressalvado o disposto no item 5, os licitantes deverão encaminhar, nos termos deste Edital, a documentação relacionada nos itens a seguir, para fins de habilitação:

10.3. Das Declarações:

10.3.1. Que cumpre os requisitos estabelecidos no artigo 3º da Lei Complementar nº 123, de 2006, estando apta a usufruir do tratamento favorecido estabelecido em seus arts. 42 a 49;

10.3.2. Declaro, sob as penas da Lei, que não ultrapassei o limite de faturamento e cumpro os requisitos estabelecidos no Art. 3º da Lei Complementar nº 123, de 14 de dezembro de 2006, sendo apto a usufruir do tratamento favorecido estabelecido nos artigos 42 ao 49 da referida Lei Complementar, se for o caso;

10.3.3. Que está ciente e concorda com as condições contidas no Edital e seus anexos;

10.3.4. Que cumpre os requisitos para a habilitação definidos no Edital e que a proposta apresentada está em conformidade com as exigências editalícias;

10.3.5. Que inexistem fatos impeditivos para sua habilitação no certame, ciente da obrigatoriedade de declarar ocorrências posteriores;

10.3.6. Que não emprega menor de 18 anos em trabalho noturno, perigoso ou insalubre e não emprega menor de 16 anos, salvo menor, a partir de 14 anos, na condição de aprendiz, nos termos do artigo 7º, XXXIII, da Constituição;

10.3.7. Que a proposta foi elaborada de forma independente, nos termos da Instrução Normativa SLTI/MP nº 2, de 16 de setembro de 2009.

10.3.8. Que não possui, em sua cadeia produtiva, empregados executando trabalho degradante ou forçado, observando o disposto nos incisos III e IV do art. 1º e no inciso III do art. 5º da Constituição Federal;

10.3.9. Que os serviços são prestados por empresas que comprovem cumprimento de reserva de cargos prevista em lei para pessoa com deficiência ou para reabilitado da Previdência Social e que atendam às regras de acessibilidade previstas na legislação, conforme disposto no art. 93 da Lei nº 8.213, de 24 de julho de 1991.

10.4. As declarações acima mencionadas serão apresentadas através do sistema Compras Públicas, devendo as licitantes assinalarem os campos respectivos no sistema.

10.5. HABILITAÇÃO JURÍDICA:

10.5.1. No caso de empresário individual: inscrição no Registro Público de Empresas Mercantis, a cargo da Junta Comercial da respectiva sede;

10.5.2. Em se tratando de microempreendedor individual – MEI: Certificado da Condição de Microempreendedor Individual - CCMEI, cuja aceitação ficará condicionada à verificação da autenticidade no sítio www.portaldoempreendedor.gov.br;



10.5.3. No caso de sociedade empresária ou empresa individual de responsabilidade limitada - LTDA: ato constitutivo, estatuto ou contrato social em vigor, devidamente registrado na Junta Comercial da respectiva sede, acompanhado de documento comprobatório de seus administradores;

10.5.4. Inscrição no Registro Público de Empresas Mercantis onde opera, com averbação no Registro onde tem sede a matriz, no caso de ser o participante sucursal, filial ou agência;

10.5.5. No caso de sociedade simples: inscrição do ato constitutivo no Registro Civil das Pessoas Jurídicas do local de sua sede, acompanhada de prova da indicação dos seus administradores;

10.5.6. No caso de empresa ou sociedade estrangeira em funcionamento no País: decreto de autorização;

10.5.7. Os documentos acima deverão estar acompanhados de todas as alterações ou da consolidação respectiva;

10.5.8. Documento de identificação do (s) sócio responsável, através de Cédula de Identidade ou outro equivalente.

10.6. HABILITAÇÃO FISCAL, SOCIAL E TRABALHISTA:

10.6.1. Prova de inscrição no Cadastro Nacional de Pessoas Jurídicas (CNPJ) ou no Cadastro de Pessoas Físicas (CPF), conforme o caso;

10.6.2. Prova de inscrição no cadastro de contribuintes estadual e/ou municipal, se houver relativo ao domicílio ou sede do licitante, pertinente ao seu ramo de atividade e compatível com o objeto contratual;

10.6.3. Prova de regularidade fiscal perante a Fazenda Nacional, mediante apresentação de certidão expedida conjuntamente pela Secretaria da Receita Federal do Brasil (RFB) e pela Procuradoria-Geral da Fazenda Nacional (PGFN), referente a todos os créditos tributários federais e à Dívida Ativa da União (DAU) por elas administrados, inclusive aqueles relativos à Seguridade Social, nos termos da Portaria Conjunta nº 1.751, de 02/10/2014, do Secretário da Receita Federal do Brasil e da Procuradora-Geral da Fazenda Nacional.

10.6.4. Prova de regularidade junto à Fazenda Estadual, através da Certidão Negativa conjunta junto aos Tributos Estaduais, emitida pela Secretaria da Fazenda Estadual onde a empresa for sediada;

10.6.5. Prova de regularidade junto à Fazenda Municipal, através da Certidão Negativa junto aos Tributos Municipais, emitida pela Secretaria da Fazenda Municipal onde a empresa for sediada;



10.6.6. Prova de regularidade com o Fundo de Garantia do Tempo de Serviço (FGTS);

10.6.7. Prova de inexistência de débitos inadimplidos perante a justiça do trabalho, mediante a apresentação de certidão negativa ou positiva com efeito de negativa, nos termos do Título VII-A da Consolidação das Leis do Trabalho, aprovada pelo Decreto-Lei nº 5.452/1943;

10.7. Caso o licitante detentor do menor preço seja qualificado como microempresa ou empresa de pequeno porte deverá apresentar toda a documentação exigida para efeito de comprovação de regularidade fiscal, mesmo que esta apresente alguma restrição, sob pena de inabilitação.

10.8. HABILITAÇÃO ECONÔMICO-FINANCEIRA.

10.8.1. Certidão Negativa de falência, de concordata, de recuperação judicial ou extrajudicial (Lei nº 11.101/2005), expedida pelo distribuidor da sede da empresa, datado dos últimos 30 (trinta) dias, ou que esteja dentro do prazo de validade expresso na própria Certidão;

10.8.1.1. No caso de certidão positiva de recuperação judicial ou extrajudicial, o licitante deverá apresentar a comprovação de que o respectivo plano de recuperação foi acolhido judicialmente, na forma do art. 58, da Lei n.º 11.101, de 09 de fevereiro de 2005, sob pena de inabilitação, devendo, ainda, comprovar todos os demais requisitos de habilitação.

10.8.2. Balanço patrimonial, demonstração de resultado de exercício e demais demonstrações contábeis dos 2 (dois) últimos exercícios sociais, comprovando:

10.8.2.1. Índices de Liquidez Geral (LG), Liquidez Corrente (LC), e Solvência Geral (SG) superiores a 1 (um);

10.8.3. As empresas criadas no exercício financeiro da licitação deverão atender a todas as exigências da habilitação e poderão substituir os demonstrativos contábeis pelo balanço de abertura. (Lei nº 14.133, de 2021, art. 65, §1º).

10.8.4. Os documentos referidos acima limitar-se-ão ao último exercício no caso de a pessoa jurídica ter sido constituída há menos de 2 (dois) anos;

10.8.5. Caso a empresa licitante apresente resultado inferior ou igual a 1 (um) em qualquer dos índices de Liquidez Geral (LG), Solvência Geral (SG) e Liquidez Corrente (LC), será exigido para fins de habilitação a comprovação de capital ou patrimônio líquido mínimo de 10% (dez por cento) do valor total estimado da contratação ou dos itens pertinentes.

10.8.6. As empresas criadas no exercício financeiro da licitação deverão atender a todas as exigências da habilitação e poderão substituir os demonstrativos contábeis pelo balanço de abertura. (Lei nº 14.133, de 2021, art. 65, §1º).

10.8.7. O Agente de Contratação poderá durante a sessão pública realizar diligência para sanear dúvidas referentes ao Balanço Patrimonial.

10.9. QUALIFICAÇÃO TÉCNICA.



10.9.1. Certidão de Registro do CREA - Conselho Regional de Engenharia e Agronomia ou CAU, conforme Inciso I e V do Art. 67 da Lei 14.133/2021 c/c com o Art. 69 da Lei 5.194/66, da sede da licitante, da empresa e seu responsável técnico.

10.9.2. COMPROVAÇÃO DE CAPACIDADE TÉCNICO-PROFISSIONAL

10.9.2.1. Comprovação de que possui em seu quadro, até a data da abertura da sessão, Profissional, detentor de Atestado de Responsabilidade Técnica acompanhado de CAT (Certidão de Acervo Técnico) emitida pelo CREA ou outro conselho competente, de execução de obra ou serviço com características semelhantes ao objeto deste certame licitatório.

10.9.3. A comprovação exigida acima dar-se-á através da apresentação de cópia de carteira de trabalho do profissional que comprove a condição de que pertence ao quadro da licitante, de contrato social que demonstre a condição de sócio do profissional, contrato de prestação de serviços ou, ainda, da declaração de contratação futura do profissional responsável, acompanhada da anuência deste profissional.

10.9.4. COMPROVAÇÃO DE CAPACIDADE TÉCNICO-OPERACIONAL

10.9.4.1. Apresentação de certidões ou atestado de Capacidade Técnica, em nome da empresa licitante conforme preceitua o inciso II, art. 67 da Lei nº 14.133/2021, acompanhado da CAT (Certidão de Acervo Técnico) emitida pelo CREA ou outro conselho competente, em nome do responsável técnico, por execução de obra ou serviço com características semelhantes ao objeto deste certame licitatório.

10.9.4.2. Declaração com indicação do pessoal técnico, das instalações e do aparelhamento adequados e disponíveis para a realização do objeto da licitação, bem como da qualificação de cada membro da equipe técnica que se responsabilizará pelos trabalhos.

10.9.4.3. Declaração de que o licitante tomou conhecimento de todas as informações e das condições locais para o cumprimento das obrigações objeto da licitação.

10.9.4.4. A Documentação Técnica da licitante será analisada pelo setor de engenharia do município, que emitirá parecer técnico a respeito da mesma.

10.10. A existência de restrição relativamente à regularidade fiscal e trabalhista não impede que a licitante qualificada como microempresa ou empresa de pequeno porte seja declarada vencedora, uma vez que atenda a todas as demais exigências do edital.

10.11. A declaração do vencedor acontecerá no momento imediatamente posterior à fase de habilitação.

10.12. Caso a proposta mais vantajosa seja ofertada por licitante qualificada como microempresa ou empresa de pequeno porte, e uma vez constatada a existência de alguma restrição no que tange à regularidade fiscal e trabalhista, a mesma será convocada para, no prazo de 5 (cinco) dias úteis, após a declaração do vencedor, comprovar a regularização. O



prazo poderá ser prorrogado por igual período, a critério da administração pública, quando requerida pelo licitante, mediante apresentação de justificativa.

10.13. A não-regularização fiscal e trabalhista no prazo previsto no subitem anterior acarretará a inabilitação do licitante, sem prejuízo das sanções previstas neste Edital, sendo facultada a convocação dos licitantes remanescentes, na ordem de classificação. Se, na ordem de classificação, seguir-se outra microempresa, empresa de pequeno porte ou sociedade cooperativa com alguma restrição na documentação fiscal e trabalhista, será concedido o mesmo prazo para regularização.

10.14. Havendo necessidade de analisar minuciosamente os documentos exigidos, o Agente de Contratação suspenderá a sessão, informando no "chat" a nova data e horário para a continuidade da mesma.

10.15. Havendo erros, falhas ou omissões dos documentos de habilitação, o Agente de contratação poderá sanar através da abertura de diligência, desde que não alterem a substância dos documentos e sua validade jurídica, mediante despacho fundamentado registrado e acessível a todos, atribuindo-lhes eficácia para fins de habilitação e classificação.

10.16. A vedação à inclusão de novo documento, prevista no art. 64 da Lei 14.133/2022, não alcança documento ausente, comprobatório de condição atendida pelo licitante quando apresentou sua proposta, que não foi juntado com os demais comprovantes de habilitação e da proposta, por equívoco ou falha, o qual deverá ser solicitado e avaliado pelo Agente de contratação (Acórdão 1211/2021-Plenário TCU).

10.17. Será inabilitado o licitante que não comprovar sua habilitação, seja por não apresentar quaisquer dos documentos exigidos, ou apresentá-los em desacordo com o estabelecido neste Edital.

10.18. Constatado o atendimento às exigências de habilitação fixadas no Edital, o licitante será declarado vencedor.

11.DOS RECURSOS.

11.1. Qualquer licitante poderá, durante o prazo concedido na sessão pública, não inferior a 10 minutos, de forma imediata após o término do julgamento das propostas e do ato de habilitação ou inabilitação, em campo próprio do sistema, manifestar sua intenção de recorrer, sob pena de preclusão, ficando a autoridade superior autorizada a adjudicar o objeto ao licitante declarado vencedor.

11.2. As razões do recurso deverão ser apresentadas em momento único, em campo próprio no sistema, no prazo de três dias úteis, contados a partir da data de intimação ou de lavratura da ata de habilitação ou inabilitação ou, na hipótese de adoção da inversão de fases.

11.3. Os demais licitantes ficarão intimados para se desejarem, apresentar suas contrarrazões, no prazo de três dias úteis, contado da data de intimação pessoal ou de divulgação da interposição do recurso.

11.4. Será assegurado ao licitante vista dos elementos indispensáveis à defesa de seus interesses.



11.5. O acolhimento do recurso importará na invalidação apenas dos atos que não possam ser aproveitados.

12. DA REABERTURA DA SESSÃO PÚBLICA.

12.1. A sessão pública poderá ser reaberta:

12.2. Nas hipóteses de provimento de recurso que leve à anulação de atos anteriores à realização da sessão pública precedente ou em que seja anulada a própria sessão pública, situação em que serão repetidos os atos anulados e os que dele dependam.

12.3. Quando houver erro na aceitação do preço melhor classificado ou quando o licitante declarado vencedor não assinar o contrato, não retirar o instrumento equivalente ou não comprovar a regularização fiscal e trabalhista, nos termos do art. 43, §1º da LC nº 123/2006. Nessas hipóteses, serão adotados os procedimentos imediatamente posteriores ao encerramento da etapa de lances.

12.4. Todos os licitantes remanescentes deverão ser convocados para acompanhar a sessão reaberta.

12.5. A convocação se dará por meio do sistema eletrônico ("chat"), ou e-mail, ou de acordo com a fase do procedimento licitatório.

12.6. A convocação feita por e-mail dar-se-á de acordo com os dados contidos no **CADASTRO DO PORTAL DE COMPRAS PÚBLICAS**, sendo responsabilidade do licitante manter seus dados cadastrais atualizados.

13. DA ADJUDICAÇÃO E HOMOLOGAÇÃO.

13.1. Julgados os recursos, constatada a regularidade dos atos praticados, a Autoridade Superior adjudicará e homologará a licitação.

14. DA GARANTIA DE EXECUÇÃO.

14.1. A licitante deverá apresentar garantia contratual exigida no art. 96 da Lei Federal nº 14.133/2021, equivalente a 5% (cinco por cento) do valor inicial do contrato.

14.2. Caberá ao contratado optar por uma das seguintes modalidades de garantia:

14.2.1. caução em dinheiro ou em títulos da dívida pública emitidos sob a forma escritural, mediante registro em sistema centralizado de liquidação e de custódia autorizado pelo Banco Central do Brasil, e avaliados por seus valores econômicos, conforme definido pelo Ministério da Economia;

14.2.2. seguro-garantia;

14.2.3. fiança bancária emitida por banco ou instituição financeira devidamente autorizada a operar no País pelo Banco Central do Brasil.



14.3. O prazo de vigência da apólice será igual ou superior ao prazo estabelecido no contrato principal e deverá acompanhar as modificações referentes à vigência deste mediante a emissão do respectivo endosso pela seguradora.

14.4. O seguro-garantia continuará em vigor mesmo se o contratado não tiver pago o prêmio nas datas convencionadas.

14.5. Quando o contratado optar pela modalidade seguro-garantia, terá o prazo de 1 (um) mês, contado da data de homologação da licitação e anterior à assinatura do contrato, para a prestação da garantia.

14.6. A garantia prestada pelo contratado será liberada ou restituída após a fiel execução do contrato ou após a sua extinção por culpa exclusiva da Administração e, quando em dinheiro, atualizada monetariamente.

14.7. Quando a garantia for realizada através de seguro-garantia, a mesma deverá ser emitida por instituição devidamente autorizada pela Superintendência de Seguros Privados-SUSEP e quando se tratar de fiança bancária junto ao Banco Central do Brasil, conforme dispõe o Acórdão TCU n.º 498/2011 - plenário.

15. DO TERMO DE CONTRATO OU INSTRUMENTO EQUIVALENTE

15.1. Após a homologação da licitação, em sendo realizada a contratação, será firmado Termo de Contrato ou emitido instrumento equivalente.

15.2. O adjudicatário terá o prazo de 05 (cinco) dias úteis, contados a partir da data de sua convocação, para assinar o Termo de Contrato ou aceitar instrumento equivalente, conforme o caso (Nota de Empenho/Carta Contrato/Autorização), sob pena de decair do direito à contratação, sem prejuízo das sanções previstas neste Edital.

15.3. Alternativamente à convocação para comparecer perante o órgão ou entidade para a assinatura do Termo de Contrato equivalente, a Administração poderá encaminhá-lo para assinatura ou aceite da Adjudicatária, mediante correspondência postal com aviso de recebimento (AR) ou meio eletrônico, para que seja assinado ou aceito no prazo de 05 (CINCO) dias, a contar da data de seu recebimento.

15.4. O prazo previsto no subitem anterior poderá ser prorrogado, por igual período, por solicitação justificada do adjudicatário e aceita pela Administração

15.5. A contratada se vincula à sua proposta e às previsões contidas no edital e seus anexos;

15.6. A contratada reconhece que as hipóteses de rescisão são aquelas previstas no artigo 137 da Lei nº 14.133/2021 e reconhece os direitos da Administração previstos nos artigos 138 e 139 da mesma Lei.

15.7. Antes de formalizar o contrato, a Administração deverá verificar a regularidade fiscal do contratado, consultar o Cadastro Nacional de Empresas Inidôneas e Suspensas (CEIS) e o



Cadastro Nacional de Empresas Punidas (CNEP), emitir as certidões negativas de inidoneidade, de impedimento e de débitos trabalhistas e juntá-las ao respectivo processo.

15.8. Na hipótese de o vencedor da licitação não comprovar as condições de habilitação consignadas no edital ou se recusar a assinar o contrato, a Administração, sem prejuízo da aplicação das sanções das demais cominações legais cabíveis a esse licitante, poderá convocar os licitantes remanescentes, na ordem de classificação, para a celebração do contrato nas condições propostas pelo licitante vencedor.

16. DOS PRAZOS

16.1. O prazo de execução das obras/serviços objeto desta Concorrência será de: **360 (trezentos e sessenta) dias**, contados a partir do primeiro dia útil após a expedição da ordem de serviços.

16.1.1. Em caso de impedimento, ordem de paralisação ou suspensão do contrato, o cronograma de execução será prorrogado automaticamente pelo tempo correspondente, anotadas tais circunstâncias mediante simples apostila.

16.1.2. Após a comunicação da Ordem de Serviço, será dado um prazo de 72 (setenta e duas) horas para o contratado recebê-la.

Caso o mesmo não a tenha recebido neste período será dado início à contagem do prazo para entrega dos trabalhos.

16.2. O prazo do (s) contrato (s) oriundo (s) do presente processo licitatório será de: **12 (doze) meses**, contados a partir do primeiro dia útil após a expedição da ordem de serviços;

16.2.1. O prazo do subitem anterior será automaticamente prorrogado quando seu objeto não for concluído no período firmado no contrato.

16.2.2. Quando a não conclusão decorrer de culpa do contratado:

I - o contratado será constituído em mora, aplicáveis a ele as respectivas sanções administrativas;

II - a Administração poderá optar pela extinção do contrato e, nesse caso, adotar as medidas admitidas em lei para a continuidade da execução contratual.

17. DO REAJUSTAMENTO EM SENTIDO GERAL.

17.1. Os preços contratados serão fixos e irrevogáveis, pelo período de 12 (doze) meses a partir da data do orçamento estimado.

17.2. O valor do contrato será fixo e irrevogável, porém poderá ser corrigido anualmente mediante requerimento da contratada, após o interregno mínimo de um ano, contado a partir da data limite do orçamento estimado, pela variação do IGP-M (Índice Geral de Preços do Mercado), tomando-se por base a data da apresentação da proposta.

17.3. A periodicidade do reajuste é anual, aplicado somente aos pagamentos de valores referentes a eventos físicos realizados a partir do 1º (primeiro) dia imediatamente subsequente ao término do 12º (décimo segundo) mês e, assim, sucessivamente, contado desde a data da apresentação da proposta e de acordo com a vigência do contrato.



17.4. Após a aplicação do reajuste nos termos deste documento, o novo valor da parcela ou saldo contratual terá vigência e passará a ser praticado, pelo próximo período de 01 (um) ano, sem reajuste adicional e, assim, sucessivamente, durante a existência jurídica do contrato.

17.5. Ocorrendo o desequilíbrio econômico-financeiro do contrato, poderá ser restabelecida a relação que as partes pactuaram inicialmente, nos termos do Art. 124, Inciso II, Alínea d, da Lei 14.133/2021, mediante comprovação documental e requerimento expresso do Contratado.

17.6. O reequilíbrio econômico deverá ser precedido de pesquisa de preços prévia no mercado, banco de dados, índices ou tabelas oficiais e/ou outros meios disponíveis que assegurem o levantamento adequado das condições de mercado, envolvendo todos os elementos veículos para fins de guardar a justa remuneração do objeto contratado e no embasamento da decisão de deferir ou rejeitar o pedido.

18. DO RECEBIMENTO DO OBJETO E DA FISCALIZAÇÃO.

18.1. Os serviços serão recebidos provisoriamente, em até 15 (quinze) dias após a entrega pela contratada, pelo responsável por seu acompanhamento e fiscalização, mediante termo detalhado, quando verificado o cumprimento das exigências de caráter técnico.

18.2. Definitivamente, pelo gestor da obra ou serviço, em até 30 (trinta) dias após entrega definitiva da obra, mediante termo detalhado que comprove o atendimento das exigências contratuais.

18.3. O objeto do contrato poderá ser rejeitado, no todo ou em parte, quando estiver em desacordo com o contrato.

18.4. O recebimento provisório ou definitivo não excluirá a responsabilidade civil pela solidez e pela segurança da obra ou serviço nem a responsabilidade ético-profissional pela perfeita execução do contrato, nos limites estabelecidos pela lei ou pelo contrato.

19. DAS OBRIGAÇÕES DA CONTRATANTE E DA CONTRATADA.

19.1. As obrigações da Contratante e da Contratada são as estabelecidas no Termo de Contrato.

20. PAGAMENTO

20.1. Para fins de pagamento, o valor será por unidade solicitado.

a) O pagamento será efetuado em até 15 (quinze) dias úteis contados da data da liberação da Nota Fiscal, devidamente atesta pelo setor competente, do(s) serviço(s) efetivamente realizado(s). O pagamento será efetuado em favor da licitante vencedora, mediante depósito bancário em sua conta corrente. Nenhum pagamento será efetuado à CONTRATADA enquanto pendente de liquidação qualquer obrigação financeira que lhe for imposta em virtude de penalidade ou inadimplência contratual.

21. DAS SANÇÕES ADMINISTRATIVAS.

21.1. O licitante ou o contratado será responsabilizado administrativamente pelas seguintes infrações:

I - dar causa à inexecução parcial do contrato;



- II - dar causa à inexecução parcial do contrato que cause grave dano à Administração, ao funcionamento dos serviços públicos ou ao interesse coletivo;
- III - dar causa à inexecução total do contrato;
- IV - deixar de entregar a documentação exigida para o certame;
- V - não manter a proposta, salvo em decorrência de fato superveniente devidamente justificado;
- VI - não celebrar o contrato ou não entregar a documentação exigida para a contratação, quando convocado dentro do prazo de validade de sua proposta;
- VII - ensejar o retardamento da execução ou da entrega do objeto da licitação sem motivo justificado;
- VIII - apresentar declaração ou documentação falsa exigida para o certame ou prestar declaração falsa durante a licitação ou a execução do contrato;
- IX - fraudar a licitação ou praticar ato fraudulento na execução do contrato;
- X - comportar-se de modo inidôneo ou cometer fraude de qualquer natureza;
- XI - praticar atos ilícitos com vistas a frustrar os objetivos da licitação;
- XII - praticar ato lesivo previsto no art. 5º da Lei nº 12.846, de 1º de agosto de 2013.

21.2. Serão aplicadas ao responsável pelas infrações administrativas previstas nesta Lei as seguintes sanções:

- I - advertência;
- II - multa;
- III - impedimento de licitar e contratar;
- IV - declaração de inidoneidade para licitar ou contratar.

21.3. Na aplicação das sanções serão considerados:

- I - a natureza e a gravidade da infração cometida;
- II - as peculiaridades do caso concreto;
- III - as circunstâncias agravantes ou atenuantes;
- IV - os danos que dela provierem para a Administração Pública;
- V - a implantação ou o aperfeiçoamento de programa de integridade, conforme normas e orientações dos órgãos de controle.

21.4. A sanção prevista no inciso I do item 21.2, será aplicada exclusivamente pela infração administrativa prevista no inciso I do caput do art. 155 da Lei 14.133/2021, quando não se justificar a imposição de penalidade mais grave.

21.5. A sanção prevista no inciso II do item 21.2, calculada na forma do contrato, será de 15% (quinze por cento) do valor do contrato celebrado e será aplicada ao responsável por qualquer das infrações administrativas previstas no art. 155 da Lei 14.133/2021.

21.6. A sanção prevista no inciso III do item 21.2 deste termo será aplicada ao responsável pelas infrações administrativas previstas nos incisos II, III, IV, V, VI e VII do caput do art. 155 da Lei 14.133/2021, quando não se justificar a imposição de penalidade mais grave, e impedirá o responsável de licitar ou contratar no âmbito da Administração Pública direta e indireta da Prefeitura Municipal de Várzea, pelo prazo de 3 (três) anos.



21.7. A sanção prevista no inciso IV do item 21.2. deste termo será aplicada ao responsável pelas infrações administrativas previstas nos incisos VIII, IX, X, XI e XII do caput do art. 155 da Lei 14.133/2021, bem como pelas infrações administrativas previstas nos incisos II, III, IV, V, VI e VII do caput do referido artigo que justifiquem a imposição de penalidade mais grave que a sanção referida no item 21.6, e impedirá o responsável de licitar ou contratar no âmbito da Administração Pública direta e indireta de todos os entes federativos, pelo prazo mínimo de 3 (três) anos e máximo de 6 (seis) anos.

21.8. A sanção estabelecida no inciso IV do item 21.2 deste termo será precedida de análise jurídica e observará as seguintes regras: I - quando aplicada por órgão do Poder Executivo, será de competência exclusiva do prefeito municipal.

21.9. As sanções previstas nos incisos I, III e IV do item 21.2. deste termo, poderão ser aplicadas cumulativamente com a prevista no inciso II do mesmo item.

21.10. Se a multa aplicada e as indenizações cabíveis forem superiores ao valor de pagamento eventualmente devido pela Administração ao contratado, além da perda desse valor, a diferença será descontada da garantia prestada ou será cobrada judicialmente.

21.11. A aplicação das sanções previstas no item 21.2 não exclui, em hipótese alguma, a obrigação de reparação integral do dano causado à Administração Pública.

21.12. Na aplicação da sanção prevista no inciso II do item 21.2. deste termo, será facultada a defesa do interessado no prazo de 15 (quinze) dias úteis, contado da data de sua intimação.

21.13. A aplicação das sanções previstas nos incisos III e IV do item 21.2, requererá a instauração de processo de responsabilização, a ser conduzido por comissão composta de 2 (dois) ou mais servidores, que avaliará fatos e circunstâncias conhecidos e intimará o contratado para, no prazo de 15 (quinze) dias úteis, contado da data de intimação, apresentar defesa escrita e especificar as provas que pretenda produzir.

22.DA IMPUGNAÇÃO AO EDITAL E DO PEDIDO DE ESCLARECIMENTO.

22.1. Até 03 (três) dias úteis antes da data designada para a abertura da sessão pública, qualquer pessoa poderá impugnar este Edital e/ou apresentar pedido de esclarecimento.

22.2.A IMPUGNAÇÃO e/ou PEDIDO DE ESCLARECIMENTO DEVERÃO ser feitos EXCLUSIVAMENTE por FORMA ELETRÔNICA no sistema www.portaldecompraspublicas.com.br.

22.3. Caberá ao Agente de contratação, auxiliado pelo órgão de assessoramento jurídico, decidir sobre a impugnação no prazo de três dias úteis, limitado ao último dia útil anterior à data da abertura do certame.

22.4. Acolhida a impugnação, será definida e publicada nova data para a realização do certame.

22.5. Os pedidos de esclarecimentos referentes ao processo licitatório serão enviados ao Agente de contratação, até três dias úteis anteriores à data fixada para abertura da sessão pública, por meio eletrônico, na forma do edital, exclusivamente por meio eletrônico via internet, em campo próprio do Sistema Portal de Compras Públicas no endereço eletrônico www.portaldecompraspublicas.com.br.

22.6. O Agente de contratação responderá aos pedidos de esclarecimentos no prazo de até 3 (três) dias úteis, limitado ao último dia útil anterior à data da abertura do certame.



22.7. As impugnações e pedidos de esclarecimentos não suspendem os prazos previstos no certame.

22.8. A concessão de efeito suspensivo à impugnação é medida excepcional e deverá ser motivada pelo Agente de contratação, nos autos do processo de licitação.

22.9. As respostas aos pedidos de esclarecimentos serão divulgadas pelo sistema e vincularão os participantes e a administração.

22.10. As respostas às impugnações e aos esclarecimentos solicitados, bem como outros avisos de ordem geral, serão cadastradas no sítio www.portaldecompraspublicas.com.br, sendo de responsabilidade dos licitantes, seu acompanhamento.

22.11. Não serão conhecidas as impugnações apresentadas após o respectivo prazo legal ou, no caso de empresas, que estejam inscritas por representante não habilitado legalmente ou não identificado no processo para responder pela proponente.

22.12. A petição de impugnação apresentada por empresa deve ser firmada por sócio, pessoa designada para a administração da sociedade empresária, ou procurador, e vir acompanhada, conforme o caso, de estatuto ou contrato social e suas posteriores alterações, se houver, do ato de designação do administrador, ou de procuração pública ou particular (instrumento de mandato com poderes para impugnar o Edital).

23.DA SUBCONTRATAÇÃO

23.1. Em conformidade com o disposto no Art. 122 da Lei Federal nº 14.133/2021 parte do serviço poderá ser subcontratado, desde que indispensável para execução do objeto e com anuência da contratante.

24.DAS DISPOSIÇÕES GERAIS.

24.1. Da sessão pública da Concorrência divulgar-se-á Ata no sistema eletrônico.

24.2. Não havendo expediente ou ocorrendo qualquer fato superveniente que impeça a realização do certame na data marcada, a sessão será automaticamente transferida para o primeiro dia útil subsequente, no mesmo horário anteriormente estabelecido, desde que não haja comunicação em contrário, pelo Agente de Contratação.

24.3. Todas as referências de tempo no Edital, no aviso e durante a sessão pública observarão o horário de Brasília – DF.

24.4. No julgamento das propostas e da habilitação, o Agente de Contratação poderá sanar erros ou falhas que não alterem a substância das propostas, dos documentos e sua validade jurídica, mediante despacho fundamentado, registrado em ata e acessível a todos, atribuindo-lhes validade e eficácia para fins de habilitação e classificação.

24.5. A homologação do resultado desta licitação não implicará direito à contratação.

24.6. As normas disciplinadoras da licitação serão sempre interpretadas em favor da ampliação da disputa entre os interessados, desde que não comprometam o interesse da Administração, o princípio da isonomia, a finalidade e a segurança da contratação.



24.7.Os licitantes assumem todos os custos de preparação e apresentação de suas propostas e a Administração não será, em nenhum caso, responsável por esses custos, independentemente da condução ou do resultado do processo licitatório.

24.8.Na contagem dos prazos estabelecidos neste Edital e seus Anexos, excluir-se-á o dia do início e incluir-se-á o do vencimento. Só se iniciam e vencem os prazos em dias de expediente na Administração.

24.9. O desatendimento de exigências formais não essenciais não importará o afastamento do licitante, desde que seja possível o aproveitamento do ato, observados os princípios da isonomia e do interesse público.

24.10.O licitante é o responsável pela fidelidade e legitimidade das informações prestadas e dos documentos apresentados em qualquer fase da licitação.

24.11.A falsidade de qualquer documento apresentado ou a inverdade das informações nele contidas implicará a imediata desclassificação do proponente que o tiver apresentado, ou, caso tenha sido o vencedor, a rescisão do contrato ou do documento equivalente, sem prejuízo das demais sanções cabíveis.

24.12. Em caso de divergência entre disposições deste Edital e de seus anexos ou demais peças que compõem o processo, prevalecerá as deste Edital.

24.13. A Administração, poderá revogar este Concorrência por razões de interesse público decorrente de fato superveniente que constitua óbice manifesto e incontornável, ou anulá-lo por ilegalidade, de ofício ou por provocação de terceiros, salvo quando for viável a convalidação do ato ou do procedimento viciado, desde que observados os princípios da ampla defesa e contraditório.

24.14.A anulação da Concorrência induz à do contrato.

24.15. A anulação da licitação por motivo de ilegalidade não gera obrigação de indenizar.

24.16.É facultado à Autoridade Superior, em qualquer fase deste Concorrência, promover diligência destinada a esclarecer ou completar a instrução do processo, vedada a inclusão posterior de informação ou de documentos que deveriam ter sido apresentados para fins de classificação e habilitação.

24.17.O Edital está disponibilizado, na íntegra, no endereço eletrônico: **www.portaldecompraspublicas.com.br**, e também poderão ser lidos e/ou obtidos no endereço: Av. 29 de abril, 96, Bairro Centro, Várzea - PB, nos dias úteis, no horário das 08hs às 12hs, no mesmo endereço e período em que os autos do processo administrativo permanecerão com acesso e vista franqueada aos interessados.



ESTADO DA PARAÍBA
MUNICÍPIO DE VÁRZEA
PREFEITURA MUNICIPAL
CNPJ: 08.884.066/0001-01

24.18. Integram este Edital, para todos os fins e efeitos, os seguintes anexos:

ANEXO I – ESTUDO TÉCNICO PRELIMINAR;

ANEXO II - MODELO DE PROPOSTA DE PREÇOS;

ANEXO III – MINUTA DO CONTRATO.

ANEXO IV – PROJETO BÁSICO;

Várzea - PB, 16 de Janeiro de 2026.

Francinaldo Pereira de Araújo
Secretário de Infra-Estrutura e Habitação

Raphael Costa Azevedo
Assessor Técnico



ANEXO I – ESTUDO TECNICO PRELIMINAR

INTRODUÇÃO

O presente Estudo Técnico Preliminar regulamenta a fase preparatória para ampliação de escola no município de Varzea/PB objetivando o atendimento da necessidade que consta no Documento de Oficialização da Demanda, bem como demonstrar a viabilidade técnica e econômica das soluções identificadas, fornecendo as informações necessárias para subsidiar o respectivo processo, nos termos a seguir expostos.

I. DESCRIÇÃO DA NECESSIDADE DA CONTRATAÇÃO

Varzea é um Município Brasileiro do Estado da Paraíba, Localizado na Região Geográfica Imediata de Patos e Integrante da Região Metropolitana de Patos. De acordo com a estimativa do IBGE no Ano de 2017, sua População foi de 2.820 Habitantes. A Área Territorial é de 190 Km². A Presente contratação visa a Construção de 25 Unidades Habitacionais no Município de Varzea/PB.

Varzea é um Pequeno Município do Estado da Paraíba. Visto o Déficit Habitacional do Município de Varzea, tal Proposta tem o Objetivo de Atendimento á População de Baixa Renda que não tenha condições de acesso ao Financiamento Habitacional, dando dignidade, segurança as famílias que vivem em vulnerabilidade social do nosso município.

II. ALINHAMENTO COM O PLANEJAMENTO DA ADMINISTRAÇÃO

A execução da construção das casas, está alinhada com os objetivos estratégicos do planejamento da administração municipal, especialmente no tocante à promoção de políticas públicas voltadas ao desenvolvimento da educação.

A intervenção atende a diretrizes contidas no Plano Plurianual Municipal (PPA) e demais instrumentos de planejamento, como a Lei de Diretrizes Orçamentárias (LDO).

A proposta reforça, portanto, o comprometimento da administração com a eficiência na alocação dos recursos públicos e com a execução de políticas públicas estruturantes, em consonância com as demandas sociais identificadas nas comunidades locais.

III. REQUISITOS DA CONTRATAÇÃO

Trata-se de uma contratação de obra de engenharia, a ser contratado mediante licitação na modalidade Concorrência, no formato Eletrônico, nos termos da Lei nº 14.133/2021.

A contratada deverá planejar, desenvolver, implantar e executar os serviços e obras objeto do contrato de acordo com os requisitos e exigências estabelecidos no projeto básico, suas especificações técnicas e descritivas, além do que estabelece a licença ambiental e tudo o que mais contém o edital da licitação.

A contratada se responsabilizará pelo recolhimento de todos os tributos Federais, Estaduais e Municipais, presente ou futuros que, direta ou indiretamente incidam ou venham a incidir sobre o serviço/obra relacionado ao objeto contratual.

A contratada deverá manter, durante toda a execução do contrato, compatibilidade com as obrigações assumidas, todas as condições de habilitação e qualificação exigidas na licitação, conforme preceitua o inciso XVI do art. 92 da lei nº 14.133/2021.



Ficará a contratada com a responsabilidade de comunicar, imediatamente e por escrito, a Contratante, tão logo sejam do seu conhecimento, os procedimentos fiscais, ainda que de caráter interpretativo, os quais possam ter reflexos financeiros sobre o contrato.

Manter sempre à frente dos serviços, profissional devidamente habilitado na entidade profissional competente e pessoal adequado e disponível na quantidade necessária para execução das obras e serviços.

A mão-de-obra empregada pela contratada, na execução dos serviços, objeto do contrato, não terá nenhuma vinculação empregatícia com a Contratante, descabendo, portanto, imputação de qualquer obrigação social a esta, observando-se o disposto no art. 121, da lei nº 14.133/2021. Todas as obrigações tributárias, fiscais, previdenciárias e/ ou sociais, bem como os danos e prejuízos que a qualquer título causar ao contratante e/ou a terceiros em decorrência da execução dos serviços objeto deste contrato, serão de inteira responsabilidade da CONTRATADA. Dentro do prazo de prescrição estabelecido pela lei civil ou administrativa, a CONTRATADA deverá se responsabilizar e arcar com ônus de todas as reclamações e/ ou ações jurídicas decorrentes de ofensas ou danos causados ao direito de propriedade de terceiros, resultante da execução dos serviços. Ao longo do desenvolvimento da obra, a contratante poderá alterar, reduzir e/ ou suprimir serviços, em comum acordo com a CONTRATADA, ou unilateralmente, obedecendo ao que dispõe no art. 124 e seguintes, da Lei 14.133/2021.

Obedecer a todas as Normas Técnicas da ABNT vigentes e que venham a vigorar na execução os serviços, e fornecer, a qualquer época, os esclarecimentos e as informações técnicas que venham a ser solicitadas pela contratante, sobre o objeto do contrato a ser firmado.

A CONTRATADA é obrigada a reparar, corrigir, remover, reconstruir ou substituir, às suas expensas, no total ou em parte, o objeto do contrato em que se verificarem vícios, defeitos ou incorreções resultantes da execução ou de materiais empregados.

O contratado será responsável pelos danos causados diretamente à Administração ou a terceiros em razão da execução do contrato, e não excluirá nem reduzirá essa responsabilidade a fiscalização ou o acompanhamento pelo contratante, na forma do art. 120, da Lei nº 14.133/2021, e do art. 37, § 6º, da Constituição Federal.

Manter permanentemente no escritório da obra LIVRO DE OCORRÊNCIA, autenticado pela contratante, no qual a fiscalização e a licitante contratada anotarão todas e quaisquer ocorrências que mereçam registro, devendo ser entregue a contratante quando da medição final e entrega da obra.

Permitir e facilitar à fiscalização, a inspeção ao local das obras, em qualquer dia e hora devendo prestar os esclarecimentos solicitados.

A contratada deverá manter placas de sinalização e segurança em toda a obra, de acordo com os modelos disponíveis pela contratante. A contratada deverá providenciar a inscrição da obra no cadastro nacional de obras, tendo em vista a instrução normativa RFB 2061, de 2021 e os Acórdãos 368/2010 – Segunda Câmara do TCU, Acórdão 758/2015 – Plenário do TCU e Acórdão 2044/2016 – Primeira Câmara do TCU.

Fica a contratada obrigada a providenciar a emissão das licenças ambientais de instalação e operação, nos termos do Inciso I, § 5º, art. 25 da lei nº 14.133/2021 c/c Resoluções Conama nº 237/1997, art. 52 e seguintes do Código Municipal do Meio Ambiente (LC nº 29/2002) e Manual de Obras do TCU, página 16.



A CONTRATADA deverá obter os alvarás de construção e demolição necessários à execução da obra licitada devendo agendar junto a Prefeitura Municipal de Varzea vistoria com vistas à obtenção de habite-se para as obras em que tal licença seja exigível, conforme Manual TCU Obras Públicas – Recomendações Básicas para a contratação e fiscalização de obras e edificações públicas, p. 45. Elaborar o plano de gerenciamento de resíduos da construção civil e demolição – PGRDC – Resolução CONAMA nº 307/2002. A contratada será responsável durante o prazo irredutível de cinco anos, pela solidez e segurança do trabalho, assim em razão dos materiais, como do solo, nos termos da Orientação técnica – IBR 003/2011 e do art. 618 do Código Civil.

Os serviços deverão ser executados com utilização de materiais de primeira qualidade e mão-de-obra qualificada, devendo o contratado dispor de equipamentos, ferramental e todos os acessórios indispensáveis para cumprimento dos projetos, memoriais, planilhas e demais documentos que integram o presente expediente.

DAS CONDIÇÕES DE SEGURANÇA DO TRABALHO

Deverão ser observadas pela CONTRATADA, todas as condições de segurança e higiene, medicina e meio ambiente do trabalho, necessárias a preservação da integridade física e Educação de seus colaboradores, do patrimônio da CONTRATANTE e ao público afeto e dos materiais envolvidos no serviço, de acordo com as normas regulamentadas pelo Ministério do Trabalho, bem como outros dispositivos legais e normas específicas da CONTRATANTE.

A CONTRATADA se responsabilizará ainda por atrasos ou prejuízos decorrentes da suspensão dos trabalhos quando não acatar a legislação básica vigente na época, no que se referir à Engenharia de Segurança e Medicina do Trabalho.

DA GARANTIA DA PROPOSTA

A Licitante deverá enviar, juntamente com a proposta, comprovação do recolhimento de quantia a título de garantia de proposta. A garantia de proposta será de 1% (um por cento) do valor estimado para a contratação. A garantia de proposta será devolvida aos licitantes no prazo de 10 (dez) dias úteis, contado da assinatura do contrato ou da data em que for declarada fracassada a licitação. Implicará execução do valor integral da garantia de proposta a recusa em assinar o contrato ou a não apresentação dos documentos para a contratação. Caso a licitante não apresente a garantia da proposta, a mesma deverá ser desclassificada do certame. A garantia da proposta se justifica em face da necessidade de os licitantes demonstrarem que possuem lastro econômico-financeiro para participar do certame e executar o objeto licitado.

DA GARANTIA DE EXECUÇÃO

A licitante deverá apresentar garantia contratual exigida no art. 96 da Lei Federal nº 14.133/2021, equivalente a 5% (cinco por cento) do valor inicial do contrato. O prazo de vigência da apólice será igual ou superior ao prazo estabelecido no contrato principal e deverá acompanhar as modificações referentes à vigência deste mediante a emissão do respectivo



endosso pela seguradora. O seguro-garantia continuará em vigor mesmo se o contratado não tiver pago o prêmio nas datas convencionadas. Quando o contratado optar pela modalidade seguro-garantia, terá o prazo de 1 (um) mês, contado da data de homologação da licitação e anterior à assinatura do contrato, para a prestação da garantia. A garantia prestada pelo contratado será liberada ou restituída após a fiel execução do contrato ou após a sua extinção por culpa exclusiva da Administração e, quando em dinheiro, atualizada monetariamente. Quando a garantia for realizada através de seguro-garantia, a mesma deverá ser emitida por instituição devidamente autorizada pela Superintendência de Seguros Privados-SUSEP e quando se tratar de fiança bancária junto ao Banco Central do Brasil, conforme dispõe o Acórdão TCU n.º 498/2011 - plenário.

DO CRITÉRIO DE JULGAMENTO

A licitação deverá ser realizada com o critério de julgamento será o de menor preço global pela vantagem técnica e econômica existente.

IV. ESTIMATIVA DO QUANTITATIVO

Os quantitativos foram extraídos da memória de cálculo dos quantitativos e da planilha de serviços e necessidades para construção de 25 unidades habitacionais no município de Varzea/PB, conforme memória de cálculo e planilha de serviços que compõem o presente estudo.

V. LEVANTAMENTO DE MERCADO

A execução da construção de 25 unidades habitacionais é uma obra que demanda quantidade considerável de mão-de-obra e equipamentos para a execução.

Dentre as alternativas para a realização do serviço está - 1) Execução com a utilização de equipes próprias do município; 2) Execução por empresa contratada para execução do serviço juntamente com o fornecimento de materiais.

A escolha da melhor solução que atende as necessidades do município é a contratação de empresa especializada para a execução do serviço.

A escolha foi feita considerando que a execução do serviço demanda equipamentos bastante específicos para execução do serviço e também ferramentas específicas para a execução do serviço. Por se tratar de quantidade expressiva de serviço a opção de execução por equipes próprias se torna inviável tendo em vista que seria necessário o destacamento de equipes e maquinários dos serviços e contratados que executam serviços e isso impactaria de forma significativa nos prazos e na execução dos serviços corriqueiros. Além disso, a execução do serviço com equipes próprias demandaria a compra de todos os materiais necessários, para a realização do serviço e ainda, que seria necessário a contratação de equipamentos específicos para execução, tendo em vista a quantidade demandada, gerando assim a necessidade de lançamento de editais distintos, aumentando também os serviços administrativos e de compras.



A contratação de empresa especializada na execução dos serviços, com fornecimento de mão-de-obra e material, simplifica consideravelmente o processo de compras.

VI. ESTIMATIVA DE VALOR

O custo foi obtido através de Projeto Básico, onde a equipe técnica, em respeito ao interesse público, elabora um orçamento para a obra com a descrição dos serviços a serem executados através da tabela SINAPI, e outras fontes quando não for possível utilizar SINAPI, para melhor atender aos importantes requisitos preconizados pelo ordenamento jurídico brasileiro, com sua precificação devidamente justificada na Memória de Cálculo, concluindo ser tecnicamente e economicamente viável a execução indireta dos serviços.

Para tanto segue em anexo planilha orçamentária com estimativa de custos.

O valor estimado da obra é de R\$ 3.234.422,71 (Três milhões, duzentos e trinta e quatro mil, quatrocentos e vinte e dois mil reais e setenta e um centavos). O procedimento de estimativa do preço obedeceu aos requisitos do art. 23, da Lei 14.133/2021.

VII. DESCRIÇÃO DA SOLUÇÃO COMO UM TODO

Foi realizado o levantamento de mercado visando buscar a melhor solução para o problema existente. Dentre as possibilidades existentes, temos a seguinte solução:

1) Contratação de empresa especializada para ampliação da escola EMEIF Sandoval Rubens de Figueiredo para o município de Várzea/PB.

A execução da construção de 25 unidades habitacionais se dará em conformidade com o previsto no projeto básico, memoriais descritivos, especificações técnicas, planilhas orçamentárias e cronograma físico-financeiro. A definição da metodologia executiva é adotada, obrigatoriamente, de acordo com as normas técnicas vigentes. Para cada serviço, existe uma metodologia especial. Portanto, essas definições estarão pormenorizadas no Projeto Básico elaborado pela equipe técnica.

VIII. JUSTIFICATIVA PARA O PARCELAMENTO OU NÃO DA SOLUÇÃO

O estudo técnico foi desenvolvido para que possamos fazer uma contratação seguindo todos os critérios exigidos por lei, para que haja seleção de empresa da área da construção civil, especializada em obra equivalente ao objeto deste pedido, e que tenha capacidade e competência capaz de atender as necessidades da instituição com eficiência, e economicidade, fazendo uma obra de qualidade para evitar danos ao erário e a população que utilizará o espaço. O estudo técnico preliminar demonstra que o objeto está enquadrado como obra, e deverá ser licitada **por preço global**, incluindo várias etapas, devendo ser avaliado os preços unitários das planilhas orçamentária.

IX. JUSTIFICATIVA VEDAÇÃO DA PARTICIPAÇÃO DE CONSÓRCIOS

O ato convocatório admitirá ou não a participação de empresas em consórcio, devendo justificar a vedação, nos termos do art. 15 da Lei 14.133/2021. Trata-se de escolha discricionária da Administração Pública devidamente motivada, o que evidentemente não significa autorização para decisões arbitrárias ou imotivadas. Com base nas informações



técnicas citadas no ETP e Projeto Básico constante aos autos, a OBRA é comum e a adjudicação do objeto é por preço global, a fim de justificar a participação de consórcio. A vedação à participação de empresas interessadas que se apresentem constituída sob forma de consórcio se justifica na medida em que nas contratações para obras e serviços comuns, perfeitamente pertinente e compatível para empresas atuantes do ramo licitado, é bastante comum à participação de empresas de pequeno e médio porte, às quais, em sua maioria, apresentam o mínimo exigido no tocante a qualificação técnica-operacional e econômico financeira, condições suficientes para a execução de contratos dessa natureza, o que não tornará restrito o universo de possíveis licitantes individuais. Tendo em vista que é prerrogativa do Poder Público, na condição de contratante, a escolha da participação, ou não, de empresas constituídas sob a forma de consórcio, com as devidas justificativas, conforme se depreende da literalidade do texto da Lei nº 14.133/2021, que em seu artigo 15 que atribui à Administração a prerrogativa de não permitir a participação de consórcios em licitações por elas promovidas, pelos motivos já expostos, conclui-se que a vedação de constituição de empresas em consórcio, para o caso concreto, é o que melhor atende o interesse público, por prestigiar os princípios da competitividade, economicidade e moralidade. Ressalte-se que a decisão com relação à vedação à participação de consórcio, considerando que se trata de uma obra comum e de baixa complexidade técnica e financeira, levando-se em conta que existem várias empresas que sozinhas podem executar o objeto da licitação ampliando a competitividade, proporcionando assim a seleção de uma proposta mais vantajosa para Administração.

X. DEMONSTRATIVO DOS RESULTADOS PRETENDIDOS

A contratação de empresa especializada para construção de 25 unidades habitacionais visa alcançar um conjunto de resultados:

- garantir moradia a 25 famílias de baixa renda que não tem condições de acesso ao financiamento habitacional, dando dignidade, segurança as famílias que vivem em vulnerabilidade social do nosso município.
- redução do déficit habitacional, do combate à pobreza, visando à inclusão social e à promoção de moradia digna para famílias que vivem em situação de risco e vulnerabilidade social.

XI. PROVIDÊNCIAS A SEREM ADOTADAS PELA ADMINISTRAÇÃO PREVIAMENTE À CELEBRAÇÃO DO CONTRATO

Não serão necessários tomar outras providências previamente à celebração do contrato, com exceção da indicação de profissionais para fiscalização e gestão contratual.

XII. CONTRATAÇÕES CORRELATAS E/OU INTERDEPENDENTES

Não se faz necessária a realização de contratações correlatas e/ou interdependentes para a viabilidade e contratação desta demanda.

XIII - POSSÍVEIS IMPACTOS AMBIENTAIS

A contratada deverá atender aos critérios de qualidade ambiental, sustentabilidade socioambiental, respeitando as normas de proteção ao meio ambiente. A contratada será responsável pela destinação correta de todos os resíduos gerados na execução dos serviços.



Portanto, a obra deverá ser projetada de forma a causar baixo impacto no ecossistema, bem como executada de forma a favorecer a economia local e priorizar o bem estar social, executando os serviços de acordo com a melhor técnica aplicável, com zelo e diligência, em observância ao direito administrativo, à legislação ambiental e trabalhista, e aos regulamentos infra legais aplicáveis ao setor da construção civil, assim como às normas da Associação Brasileira de Normas Técnicas (ABNT), às posturas e boas práticas, inclusive de segurança e medicina do trabalho e de segurança pública, difundidas no mercado, mantendo, ademais, sua área de trabalho continuamente limpa e desimpedida.

XIV - DECLARAÇÃO DE VIABILIDADE

A viabilidade deste ETP verifica-se visto que a necessidade da contratação atende adequadamente as demandas formuladas, os benefícios a serem alcançados são adequados, os custos previstos são compatíveis e caracteriza uma economicidade, os riscos envolvidos são administráveis. Considerando as informações do presente ETP, entende-se que a presente contratação se configura tecnicamente VIÁVEL.

Francinaldo Pereira de Araújo
Secretário de Infra-Estrutura e Habitação

José Jubson Souto Dantas
Planejamento e Finanças



ESTADO DA PARAÍBA
MUNICÍPIO DE VÁRZEA
PREFEITURA MUNICIPAL
CNPJ: 08.884.066/0001-01

ANEXO II – PROPOSTA DE PREÇOS (MODELO)

CONCORRÊNCIA ELETRÔNICA Nº 00002/2026

SESSÃO PÚBLICA: ----/----/2026, ÀS ----H----MIN (----) HORAS.

IDENTIFICAÇÃO DA PROPONENTE

NOME DE FANTASIA:					
RAZÃO SOCIAL:					
CNPJ:					
INSC. EST.:					
OPTANTE PELO SIMPLES? SIM () NÃO()					
ENDEREÇO:					
BAIRRO:			CIDADE:		
CEP:			E-MAIL:		
TELEFONE:			FAX:		
CONTATO DA LICITANTE:			TELEFONE:		
BANCO DA LICITANTE:			CONTA BANCÁRIA DA LICITANTE:		
Nº DA AGÊNCIA:					
ITE NS	DESCRIÇÃO	QUANT.	UNIDADE	VALOR UNITÁRIO R\$	VALOR TOTAL R\$
1.					
TOTAL POR EXTENSO:					

A EMPRESA: DECLARA QUE:

1. ESTÃO INCLUSAS NO VALOR COTADO TODAS AS DESPESAS COM MÃO DE OBRA E, BEM COMO, TODOS OS TRIBUTOS E ENCARGOS FISCAIS, SOCIAIS, TRABALHISTAS, PREVIDENCIÁRIOS E COMERCIAIS E, AINDA, OS GASTOS COM TRANSPORTE E ACONDICIONAMENTO DOS PRODUTOS EM EMBALAGENS ADEQUADAS.

2. VALIDADE DA PROPOSTA: 60 (SESSENTA) DIAS.

LOCAL E DATA

CARIMBO DA EMPRESA/ASSINATURA DO RESPONSÁVEL

OBS. SERÃO DESCLASSIFICADAS AS PROPOSTAS QUE APRESENTAREM COTAÇÕES CONTENDO PREÇOS EXCESSIVOS, SIMBÓLICOS, DE VALOR ZERO OU INEXEQUÍVEIS, NA FORMA DA LEGISLAÇÃO EM VIGOR, OU AINDA, QUE OFEREÇAM PREÇOS OU VANTAGENS BASEADAS NAS OFERTAS DOS DEMAIS LICITANTES.



ANEXO III – MINUTA DO CONTRATO ADMINISTRATIVO Nº ____/2026
CONCORRÊNCIA Nº 00002/2026

TERMO DE CONTRATO, QUE FAZEM ENTRE SI A
PREFEITURA MUNICIPAL DE VARZEA/PB E A EMPRESA

Pelo presente instrumento particular, de um lado a O MUNICÍPIO DE, entidade de Direito Público Interno, Órgão de Regime Jurídico Único, sediada á, – Prédio da Prefeitura Municipal de- Estado da Paraíba, inscrita no Cadastro Nacional da Pessoa Jurídica do Ministério da Fazenda sob o nº ;....., neste ato representada pelo Prefeito Municipal,, brasileiro, casado, residente na - PB, portador do RG nº SSP/PB e CPF nº, infra-assinados doravante designada simplesmente CONTRATANTE, e o(a) inscrito(a) no **CNPJ/MF sob o nº**, sediado(a) na, em doravante designada **CONTRATADA**, neste ato representada pelo(a) Sr.(a), portador(a) da Carteira de Identidade nº, expedida pela (o), e CPF nº, tendo em vista o que consta no Processo nº xxxxx/2026 e em observância às disposições da Lei nº 14.133/2021, da Lei nº 123/2006 e Decretos Municipais, resolvem celebrar o presente Termo de Contrato, decorrente do Concorrência nº 00002/2026, mediante as cláusulas e condições a seguir enunciadas.

1.CLÁUSULA PRIMEIRA – OBJETO.

1.1.O objeto do presente Termo de Contrato é a **Contratação de empresa especializada para construção de 25 unidades habitacionais para atendimento de famílias em situação de vulnerabilidade social a ser realizada no município de Várzea/PB, conforme detalhado no Plano de Trabalho e Termo de Compromisso Nº 974536/2024/MCIDADES/CAIXA**, consoante especificações e quantitativos estabelecidos no Termo de Referência, anexo do Edital.

1.2. **Aplica-se ao presente contrato, como se nele estivessem integralmente transcritos, os documentos, a seguir relacionados, de cujo inteiro teor e forma as partes declaram, expressamente, ter pleno conhecimento:**

- a) Processo Administrativo nº xxxxx/2026;
- b) Concorrência Eletrônica nº 00002/2026;

c) Proposta do contratado, nos termos aceitos pela CONTRATANTE.

1.3. A partir da assinatura do presente contrato, a este, passarão a ser aplicáveis tudo que resultem em termos aditivos que vierem a ser realizados e que importem em alteração de condições contratuais, desde que assinados pelos representantes credenciados das partes.

2.CLÁUSULA SEGUNDA – VIGÊNCIA.

2.1. O prazo de vigência deste Termo de Contrato é 12 (doze) meses, prorrogável na forma do art. 107 da Lei nº 14.133/2021.



2.2. O prazo do subitem anterior será automaticamente prorrogado quando seu objeto não for concluído no período firmado no contrato.

2.3. O prazo de início da obra: 03 (três) dias úteis, após emissão da Ordem de Serviços.

2.4. Quando a não conclusão decorrer de culpa do contratado:

I - o contratado será constituído em mora, aplicáveis a ele as respectivas sanções administrativas;

II - a Administração poderá optar pela extinção do contrato e, nesse caso, adotará as medidas admitidas em lei para a continuidade da execução contratual.

2.5. O prazo de execução das obras/serviços objeto desta Concorrência será de: **360 (trezentos e sessenta) dias**, contados a partir do primeiro dia útil após a expedição da ordem de serviços;

2.6. Em caso de impedimento, ordem de paralisação ou suspensão do contrato, o cronograma de execução será prorrogado automaticamente pelo tempo correspondente, anotadas tais circunstâncias mediante simples apostila.

2.7. Após a comunicação da Ordem de Serviço, será dado um prazo de 72 (setenta e duas) horas para o contratado recebê-la. Caso o mesmo não a tenha recebido neste período será dado início à contagem do prazo para entrega dos trabalhos.

3.CLÁUSULA TERCEIRA – PREÇO.

3.1. O valor do presente Termo de Contrato é de **R\$ (.....)**.

3.2. No valor acima estão incluídas todas as despesas ordinárias diretas e indiretas decorrentes da execução contratual, inclusive tributos e/ou impostos, encargos sociais, trabalhistas, previdenciários, fiscais e comerciais incidentes, taxa de administração, frete, seguro e outros necessários ao cumprimento integral do objeto da contratação.

4.CLÁUSULA QUARTA – DOTAÇÃO ORÇAMENTÁRIA.

4.1. As despesas decorrentes desta contratação estão programadas em dotação orçamentária, prevista na classificação abaixo:

RECURSOS DO TERMO DE COMPROMISSO Nº 974536/2024/MCIDADES/CAIXA, CELEBRADO ENTRE A UNIÃO POR INTERMIO DO MINISTÉRIO DAS CIDADES REPRESENTADO PELA CAIXA ECONOMICA FEDERAL E O MUNICIPIO DE VARZEA ATRAVÉS DA 02.070: Secretaria de Infra-Estrutura e Habitação - 16 482 1058 1048 - Construção de Conjunto Habitacional; 1.700.0000 Outras Transferências de Convênios ou Instrumentos Congêneres da União; 4490.51 00 OBRAS E INSTALAÇÕES; 1.701.0000 Outras Transferências de Convênios ou Instrumentos Congêneres dos Estados; 4490.51 00 OBRAS E INSTALAÇÕES.

5.CLÁUSULA QUINTA – DA SEGURANÇA DOS TRABALHOS

5.1. Deverão ser observadas pela CONTRATADA, todas as condições de segurança e higiene, medicina e meio ambiente do trabalho, necessárias a preservação da integridade física e Educação de seus colaboradores, do patrimônio da CONTRATANTE e ao público afeto e dos materiais envolvidos no serviço, de acordo com as normas regulamentadas pelo Ministério do Trabalho, bem como outros dispositivos legais e normas específicas da CONTRATANTE.

5.2. A CONTRATADA se responsabilizará ainda por atrasos ou prejuízos decorrentes da suspensão dos trabalhos quando não acatar a legislação básica vigente na época, no que se referir à Engenharia de Segurança e Medicina do Trabalho.



6. CLÁUSULA SEXTA – DO PREÇO, DO REAJUSTAMENTO EM SENTIDO ESTRITO E DO REEQUILÍBRIO ECONÔMICO DO CONTRATO

6.1. O valor do contrato será fixo e irrevogável pelo período de 12 (doze) meses, porém poderá ser corrigido anualmente mediante requerimento da contratada, após o interregno mínimo de um ano, contado da data do orçamento estimado da contratação, pela variação do Índice Nacional da Construção Civil – INCC/FGV, tomando-se por base a data do orçamento, e afetará exclusivamente as etapas/parcelas do empreendimento cujo atraso não decorra de culpa da contratada.

6.2. A periodicidade do reajuste é anual, aplicado somente aos pagamentos de valores referentes a eventos físicos realizados a partir do 1º (primeiro) dia imediatamente subsequente ao término do 12º (décimo segundo) mês e, assim, sucessivamente, contado desde a data do orçamento e de acordo com a vigência do contrato.

6.3. Após a aplicação do reajuste nos termos deste documento, o novo valor da parcela ou saldo contratual terá vigência e passará a ser praticado, pelo próximo período de 01 (um) ano, sem reajuste adicional e, assim, sucessivamente, durante a existência jurídica do contrato.

6.4. Caso o índice estabelecido para reajustamento venha a ser extinto ou de qualquer forma não possa mais ser utilizado, será adotado, em substituição, o que vier a ser determinado pela legislação então em vigor.

6.5. Na ausência de previsão legal quanto ao índice substituto, as partes elegerão novo índice oficial, para reajustamento do preço do valor remanescente, por meio de termo aditivo.

6.6. O reajuste será realizado por apostilamento e deverá ser requerido pelo contratado.

6.7. Para restabelecer o equilíbrio econômico-financeiro inicial do contrato em caso de força maior, caso fortuito ou fato do príncipe ou em decorrência de fatos imprevisíveis ou previsíveis de consequências incalculáveis, que inviabilizem a execução do contrato tal como pactuado, respeitada, em qualquer caso, a repartição objetiva de risco estabelecida no contrato.

6.8. Para fins do reequilíbrio econômico-financeiro do contrato, as partes devem apresentar solicitação, anexando planilha detalhada dos custos do insumo, fazendo uma comparativo com a composição dos custos para obtenção dos preços inicialmente contratados e planilha dos custos para fins do reequilíbrio econômico do contrato.

6.9. O reequilíbrio econômico do contrato será realizado por meio de termo aditivo.

6.10. A extinção do contrato não configurará óbice para o reconhecimento do desequilíbrio econômico-financeiro, desde que seja requerido durante a vigência do contrato, hipótese em que será concedida indenização por meio de termo indenizatório.

7. CLÁUSULA SÉTIMA – DAS MEDIÇÕES E PAGAMENTO

7.1. Os quantitativos de serviços efetivamente executados pela firma e aceitos pela fiscalização serão objeto de lançamentos no Boletim de Medição, que depois de conferido, será assinado pelo Engenheiro da Prefeitura e pelo responsável da contratada;

7.2. Os autos do processo de pagamento deverão ser encaminhados para a Prefeitura CONTRATANTE para providenciar, mediante verificação da sua viabilidade técnica e jurídica a Ordem de Pagamento.

7.3. As medições serão mensais com intervalo nunca inferior a 30 (trinta) dias corridos, excetuando-se as medições inicial e final. Os boletins de medições deverão ser realizados entre os dias 25 e 30 de cada mês, sendo os pagamentos efetuados num prazo máximo de 30 (trinta) dias, contados a partir da data final do adimplemento de cada parcela;

7.4. Ao requerer o pagamento da primeira medição, a contratada deverá apresentar o comprovante de que o contrato teve sua Anotação de Responsabilidade Técnica -ART efetuada no CREA ou CAU-PB,



nos termos da Resolução nº 257 de 19/09/78 do CONFEA, sob pena do não recebimento da medição requerida;

7.5. A contratada fica obrigada a apresentar cópia autenticada da Guia de Recolhimento Prévio, das Contribuições Previdenciárias, incidentes sobre a remuneração dos segurados, incluída em Nota Fiscal ou Fatura, correspondente aos serviços executados, quando da quitação da referida Nota Fiscal ou Fatura, na forma prevista da Lei n.º 8.212/91, alterada pela Lei n.º 9.032/95 de 28.04.95, e regulamentos instituídos pelo Regime Geral de Previdência Social – RGPS, bem como as Certidões Negativas de Débitos com a RECEITA FEDERAL, com a RECEITA ESTADUAL, com a DÍVIDA ATIVA DA UNIÃO e com a RECEITA MUNICIPAL;

7.6. A contratada fica obrigada a apresentar no encerramento do contrato, quando da expedição do TERMO DE RECEBIMENTO DEFINITIVO da obra, CND – Certidão Negativa de Débito da respectiva obra;

7.7. A contratada fica obrigada a apresentar para liberação da última medição o “AS BUILT” da obra, ou seja, a contratada deverá apresentar o cadastro técnico e/ou projetos executivos que foram executados na obra.

7.8. Deverá ser mantido o programa de desembolso geral da obra, conforme cronograma específico apresentado pelo CONTRATADO quando do processo de Licitação que deu origem ao presente CONTRATO.

7.9. Se, com aprovação prévia, o cronograma de construção for modificado, excepcionalmente e nas hipóteses em que a lei assim permitir, a previsão de desembolso será revisada.

7.10. Para recebimento das obras e serviços deverá ser observado o seguinte:

7.10.1. As obras e serviços serão recebidas provisoriamente, em até 15 (quinze) dias após a entrega da obra pela contratada, pelo responsável por seu acompanhamento e fiscalização, mediante termo detalhado, quando verificado o cumprimento das exigências de caráter técnico.

7.10.2. Definitivamente, pelo gestor da obra, em até 30 (trinta) dias após entrega definitiva da obra, mediante termo detalhado que comprove o atendimento das exigências contratuais.

7.11. O objeto do contrato poderá ser rejeitado, no todo ou em parte, quando estiver em desacordo com o contrato.

7.12. O recebimento provisório ou definitivo não excluirá a responsabilidade civil pela solidez e pela segurança da obra ou serviço nem a responsabilidade ético-profissional pela perfeita execução do contrato, nos limites estabelecidos pela lei ou pelo contrato.

8. CLÁUSULA OITAVA – GARANTIA DE EXECUÇÃO.

8.1. A licitante deverá apresentar garantia contratual exigida no art. 96 da Lei Federal nº 14.133/2021, equivalente a 5% (cinco por cento) do valor inicial do contrato.

8.2. Caberá ao contratado optar por uma das seguintes modalidades de garantia:

8.2.1. Caução em dinheiro ou em títulos da dívida pública emitidos sob a forma escritural, mediante registro em sistema centralizado de liquidação e de custódia autorizado pelo Banco Central do Brasil, e avaliados por seus valores econômicos, conforme definido pelo Ministério da Economia;

8.2.2. Seguro-garantia;

8.2.3. Fiança bancária emitida por banco ou instituição financeira devidamente autorizada a operar no País pelo Banco Central do Brasil.

8.3. O prazo de vigência da apólice será igual ou superior ao prazo estabelecido no contrato principal e deverá acompanhar as modificações referentes à vigência deste mediante a emissão do respectivo endosso pela seguradora.

8.4. O seguro-garantia continuará em vigor mesmo se o contratado não tiver pago o prêmio nas datas convencionadas.



8.5. Quando o contratado optar pela modalidade seguro-garantia, terá o prazo de 1 (um) mês, contado da data de homologação da licitação e anterior à assinatura do contrato, para a prestação da garantia.

8.6. A garantia prestada pelo contratado será liberada ou restituída após a fiel execução do contrato ou após a sua extinção por culpa exclusiva da Administração e, quando em dinheiro, atualizada monetariamente.

8.7. Quando a garantia for realizada através de seguro-garantia, a mesma deverá ser emitida por instituição devidamente autorizada pela Superintendência de Seguros Privados-SUSEP e quando se tratar de fiança bancária junto ao Banco Central do Brasil, conforme dispõe o Acórdão TCU n.º 498/2011 - plenário.

9. CLÁUSULA NONA - ENTREGA E RECEBIMENTO DO OBJETO.

9.1. As obras e serviços serão recebidas provisoriamente, em até 15 (quinze) dias após a entrega da obra pela contratada, pelo responsável por seu acompanhamento e fiscalização, mediante termo detalhado, quando verificado o cumprimento das exigências de caráter técnico.

9.2. Definitivamente, pelo gestor da obra, em até 30 (trinta) dias após entrega definitiva da obra, mediante termo detalhado que comprove o atendimento das exigências contratuais.

9.3. O objeto do contrato poderá ser rejeitado, no todo ou em parte, quando estiver em desacordo com o contrato.

9.4. O recebimento provisório ou definitivo não excluirá a responsabilidade civil pela solidez e pela segurança da obra ou serviço nem a responsabilidade ético-profissional pela perfeita execução do contrato, nos limites estabelecidos pela lei ou pelo contrato.

10. CLÁUSULA DÉCIMA – FISCALIZAÇÃO.

10.1. O contrato deverá ser executado fielmente pelas partes, de acordo com as cláusulas avençadas e as normas da Lei nº 14.133, de 2021, e cada parte responderá pelas consequências de sua inexecução total ou parcial.

10.2. Em caso de impedimento, ordem de paralisação ou suspensão do contrato, o cronograma de execução será prorrogado automaticamente pelo tempo correspondente, anotadas tais circunstâncias mediante simples apostila.

10.3. As comunicações entre o órgão ou entidade e a contratada devem ser realizadas por escrito sempre que o ato exigir tal formalidade, admitindo-se o uso de mensagem eletrônica para esse fim.

10.4. O órgão ou entidade poderá convocar representante da empresa para adoção de providências que devam ser cumpridas de imediato.

10.5. Após a assinatura do contrato ou instrumento equivalente, o órgão ou entidade poderá convocar o representante da empresa contratada para reunião inicial para apresentação do plano de fiscalização, que conterá informações acerca das obrigações contratuais, dos mecanismos de fiscalização, das estratégias para execução do objeto, do plano complementar de execução da contratada, quando houver, do método de aferição dos resultados e das sanções aplicáveis, dentre outros.

Fiscalização

10.6. A execução do contrato deverá ser acompanhada e fiscalizada pelo(s) fiscal(is) do contrato, ou pelos respectivos substitutos (Lei nº 14.133, de 2021, art. 117, caput).

Fiscalização Técnica

10.7. O fiscal técnico do contrato acompanhará a execução do contrato, para que sejam cumpridas todas as condições estabelecidas no contrato, de modo a assegurar os melhores resultados para a Administração.



10.7.1. O fiscal técnico do contrato anotará no histórico de gerenciamento do contrato todas as ocorrências relacionadas à execução do contrato, com a descrição do que for necessário para a regularização das faltas ou dos defeitos observados. (Lei nº 14.133, de 2021, art. 117, §1º, e Decreto nº 11.246, de 2022, art. 22, II);

10.7.2. Identificada qualquer inexatidão ou irregularidade, o fiscal técnico do contrato emitirá notificações para a correção da execução do contrato, determinando prazo para a correção.

10.7.3. O fiscal técnico do contrato informará ao gestor do contrato, em tempo hábil, a situação que demandar decisão ou adoção de medidas que ultrapassem sua competência, para que adote as medidas necessárias e saneadoras, se for o caso.

10.7.4. No caso de ocorrências que possam inviabilizar a execução do contrato nas datas aprazadas, o fiscal técnico do contrato comunicará o fato imediatamente ao gestor do contrato.

10.7.5. O fiscal técnico do contrato comunicará ao gestor do contrato, em tempo hábil, o término do contrato sob sua responsabilidade, com vistas à renovação tempestiva ou à prorrogação contratual.

Fiscalização Administrativa quando for o caso

10.8. O fiscal administrativo do contrato verificará a manutenção das condições de habilitação da contratada, acompanhará o empenho, o pagamento, as garantias, as glosas e a formalização de apostilamento e termos aditivos, solicitando quaisquer documentos comprobatórios pertinentes, caso necessário.

10.8.1. Caso ocorra descumprimento das obrigações contratuais, o fiscal administrativo do contrato atuará tempestivamente na solução do problema, reportando ao gestor do contrato para que tome as providências cabíveis, quando ultrapassar a sua competência;

Gestor do Contrato

10.9. O gestor do contrato coordenará a atualização do processo de acompanhamento e fiscalização do contrato contendo todos os registros formais da execução no histórico de gerenciamento do contrato, a exemplo da ordem de serviço, do registro de ocorrências, das alterações e das prorrogações contratuais, elaborando relatório com vistas à verificação da necessidade de adequações do contrato para fins de atendimento da finalidade da administração.

10.10. O gestor do contrato acompanhará os registros realizados pelos fiscais do contrato, de todas as ocorrências relacionadas à execução do contrato e as medidas adotadas, informando, se for o caso, à autoridade superior àquelas que ultrapassarem a sua competência.

10.11. O gestor do contrato acompanhará a manutenção das condições de habilitação da contratada, para fins de empenho de despesa e pagamento, e anotará os problemas que obstem o fluxo normal da liquidação e do pagamento da despesa no relatório de riscos eventuais.

10.12. O gestor do contrato emitirá documento comprobatório da avaliação realizada pelos fiscais técnico, administrativo e setorial quanto ao cumprimento de obrigações assumidas pelo contratado, com menção ao seu desempenho na execução contratual, baseado nos indicadores objetivamente definidos e aferidos, e a eventuais penalidades aplicadas, devendo constar do cadastro de atesto de cumprimento de obrigações.

10.13. O gestor do contrato tomará providências para a formalização de processo administrativo de responsabilização para fins de aplicação de sanções, a ser conduzido pela comissão de que trata o art. 158 da Lei nº 14.133, de 2021, ou pelo agente ou pelo setor com competência para tal, conforme o caso.

10.14. O gestor do contrato deverá elaborar relatório final com informações sobre a consecução dos objetivos que tenham justificado a contratação e eventuais condutas a serem adotadas para o aprimoramento das atividades da Administração.



10.15. O gestor do contrato deverá enviar a documentação pertinente ao setor de contratos para a formalização dos procedimentos de liquidação e pagamento, no valor dimensionado pela fiscalização e gestão nos termos do contrato.

11. CLÁUSULA DÉCIMA PRIMEIRA – OBRIGAÇÕES DA CONTRATANTE

11.1. Efetuar o pagamento relativo ao objeto contratado efetivamente realizado, de acordo com as cláusulas do respectivo contrato ou equivalente.

11.2. Proporcionar ao Contratado todos os meios necessários para a fiel execução do objeto da presente contratação, nos termos do correspondente instrumento de ajuste.

11.3. Notificar o Contratado sobre qualquer irregularidade encontrada quanto à qualidade dos produtos ou serviços, exercendo a mais ampla e completa fiscalização, o que não exime o Contratado de suas responsabilidades pactuadas e preceitos legais.

11.4. Designar representante(s), denominado (s) GESTOR E FISCAL DO CONTRATO, com competência legal para promover o acompanhamento e a fiscalização do Contrato e dos respectivos serviços, sob os aspectos qualitativos e quantitativos, e o qual notificará à CONTRATADA sobre todas as ocorrências relacionadas com a sua execução, determinando o que for necessário à regularização das faltas, falhas, problemas ou defeitos observados;

11.5. Emitir termo de encerramento contratual, a partir do qual qualquer serviço/compra prestado, após sua assinatura pelas partes, não terá amparo contratual, não ficando a CONTRATANTE obrigada ou sujeita aos pagamentos que porventura venham a ser posteriormente pleiteados pela CONTRATADA.

11.6. Acompanhar, fiscalizar, conferir e avaliar a prestação dos serviços contratados e o exato cumprimento das cláusulas e demais condições contratuais, por intermédio do FISCAL DO CONTRATO, ao qual competirá fazer o acompanhamento da execução do Contrato, dirimindo e desembaraçando eventuais pendências, prestando todos os esclarecimentos solicitados pela CONTRATADA, bem como não permitindo a execução de e/ou ordenando que sejam refeitas quaisquer tarefas em desacordo com os termos acordados;

11.7. Notificar, por escrito, a CONTRATADA sobre qualquer falta ou irregularidade observada no curso da execução do objeto do Contrato e/ou sobre quaisquer falhas ou defeitos apresentados pelo equipamento ou instalações, prestando todos os esclarecimentos e informações necessários e interrompendo o uso do mesmo, se assim for recomendado, bem como fixar prazo para a devida solução do problema, caso já não haja previsão contratual a respeito;

11.8. Rejeitar os serviços executados em desacordo com as obrigações assumidas pela empresa CONTRATADA, exigindo sua correção imediata, ressalvados os casos fortuitos ou de força maior, devidamente justificado e aceito pela CONTRATANTE;

11.9. Efetuar, quando julgar necessário, inspeção com a finalidade de verificar a prestação dos serviços/fornecimento do bem e o atendimento das exigências contratuais;

11.10. A Prefeitura, através da autoridade competente ou por pessoa por ela designada, será o Gestor da Execução do contrato firmado com a licitante ganhadora, sendo de sua responsabilidade todos os atos decorrentes da execução do mesmo.

11.11. Atestar as faturas correspondentes, por intermédio de servidor competente, formalmente designado fiscal e Gestor do Contrato;

11.12. Verificar, antes de cada pagamento, a manutenção das condições de habilitação da contratada, bem como consulta online às certidões respectivas ao Cadastro nacional de Empresas Inidôneas e Suspensas (CEIS), Cadastro Nacional de Condenações Cíveis por Ato de improbidade Administrativa disponível no CNJ, Certidão Negativa de Inidôneos do TCU.



12. CLÁUSULA DÉCIMA SEGUNDA – OBRIGAÇÕES DA CONTRATADA

12.1. A contratada deverá planejar, desenvolver, implantar e executar os serviços e obras objeto desse contrato de acordo com os requisitos e exigências estabelecidos no projeto básico, suas especificações técnicas e descritivas, além do que estabelece a licença ambiental e tudo o que mais contém o edital da licitação.

12.2. A contratada se responsabilizará pelo recolhimento de todos os tributos Federais, Estaduais e Municipais, presente ou futuros que, direta ou indiretamente incidam ou venham a incidir sobre o serviço/obra relacionado ao objeto contratual.

12.3. Manter, durante toda a execução do contrato, compatibilidade com as obrigações assumidas, todas as condições de habilitação e qualificação exigidas na licitação, conforme preceitua o inciso XVI do art. 92 da lei nº 14.133/2021.

12.4. Ficará a contratada com a responsabilidade de comunicar, imediatamente e por escrito, a Contratante, tão logo sejam do seu conhecimento, os procedimentos fiscais, ainda que de caráter interpretativo, os quais possam ter reflexos financeiros sobre o contrato.

12.5. Manter sempre à frente dos serviços, profissional devidamente habilitado na entidade profissional competente e pessoal adequado e disponível na quantidade necessária para execução das obras e serviços.

12.6. A mão-de-obra empregada pela contratada, na execução dos serviços, objeto do contrato, não terá nenhuma vinculação empregatícia com a Contratante, descabendo, portanto, imputação de qualquer obrigação social a esta, observando-se o disposto no art. 121, da lei nº 14.133/2021.

12.7. Todas as obrigações tributárias, fiscais, previdenciárias e/ ou sociais, bem como os danos e prejuízos que a qualquer título causar ao contratante e/ou a terceiros em decorrência da execução dos serviços objeto deste contrato, serão de inteira responsabilidade da CONTRATADA.

12.8. Dentro do prazo de prescrição estabelecido pela lei civil ou administrativa, a CONTRATADA deverá se responsabilizar e arcar com ônus de todas as reclamações e/ ou ações jurídicas decorrentes de ofensas ou danos causados ao direito de propriedade de terceiros, resultante da execução dos serviços.

12.9. Ao longo do desenvolvimento da obra, a contratante poderá alterar, reduzir e/ ou suprimir serviços, em comum acordo com a CONTRATADA, ou unilateralmente, obedecendo ao que dispõe no art. 124 e seguintes, da Lei 14.133/2021.

12.10. Obedecer a todas as Normas Técnicas da ABNT vigentes e que venham a vigorar na execução os serviços, e fornecer, a qualquer época, os esclarecimentos e as informações técnicas que venham a ser solicitadas pela contratante, sobre o objeto do contrato a ser firmado.

12.11. A CONTRATADA é obrigada a reparar, corrigir, remover, reconstruir ou substituir, às suas expensas, no total ou em parte, o objeto do contrato em que se verificarem vícios, defeitos ou incorreções resultantes da execução ou de materiais empregados.

12.12. O contratado será responsável pelos danos causados diretamente à Administração ou a terceiros em razão da execução do contrato, e não excluirá nem reduzirá essa responsabilidade a fiscalização ou o acompanhamento pelo contratante, na forma do art. 120, da Lei nº 14.133/2021, e do art. 37, § 6º, da Constituição Federal.

12.13. Manter permanentemente no escritório da obra LIVRO DE OCORRÊNCIA, autenticado pela contratante, no qual a fiscalização e a licitante contratada anotarão todas e quaisquer ocorrências que mereçam registro, devendo ser entregue a contratante quando da medição final e entrega da obra.

12.14. Permitir e facilitar à fiscalização, a inspeção ao local das obras, em qualquer dia e hora devendo prestar os esclarecimentos solicitados.

12.15. A contratada deverá manter placas de sinalização e segurança em toda a obra, de acordo com os modelos disponíveis pela contratante.



12.16. A contratada deverá providenciar a inscrição da obra no cadastro nacional de obras, tendo em vista a instrução normativa RFB 2061, de 2021 e os Acórdãos 368/2010 – Segunda Câmara do TCU, Acórdão 758/2015 – Plenário do TCU e Acórdão 2044/2016 – Primeira Câmara do TCU.

12.17. Fica a contratada obrigada a providenciar a emissão das licenças ambientais de instalação e operação, nos termos do Inciso I, § 5º, art. 25 da lei nº 14.133/2021 c/c Resoluções Conama nº 237/1997, art. 52 e seguintes do Código Municipal do Meio Ambiente (LC nº 29/2002) e Manual de Obras do TCU, página 16.

12.18. A CONTRATADA deverá obter os alvarás de construção e demolição necessários à execução da obra licitada devendo agendar junto a Prefeitura Municipal vistoria com vistas à obtenção de habite-se para as obras em que tal licença seja exigível, conforme Manual TCU Obras Públicas – Recomendações Básicas para a contratação e fiscalização de obras e edificações públicas, p. 45.

12.19. Elaborar o plano de gerenciamento de resíduos da construção civil e demolição – PGRDC – Resolução CONAMA nº 307/2002.

13. CLÁUSULA DÉCIMA TERCEIRA – SANÇÕES ADMINISTRATIVAS.

13.1. O licitante ou o contratado será responsabilizado administrativamente pelas seguintes infrações:

I - dar causa à inexecução parcial do contrato;

II - dar causa à inexecução parcial do contrato que cause grave dano à Administração, ao funcionamento dos serviços públicos ou ao interesse coletivo;

III - dar causa à inexecução total do contrato;

IV - deixar de entregar a documentação exigida para o certame;

V - não manter a proposta, salvo em decorrência de fato superveniente devidamente justificado;

VI - não celebrar o contrato ou não entregar a documentação exigida para a contratação, quando convocado dentro do prazo de validade de sua proposta;

VII - ensejar o retardamento da execução ou da entrega do objeto da licitação sem motivo justificado;

VIII - apresentar declaração ou documentação falsa exigida para o certame ou prestar declaração falsa durante a licitação ou a execução do contrato;

IX - fraudar a licitação ou praticar ato fraudulento na execução do contrato;

X - comportar-se de modo inidôneo ou cometer fraude de qualquer natureza;

XI - praticar atos ilícitos com vistas a frustrar os objetivos da licitação;

XII - praticar ato lesivo previsto no art. 5º da Lei nº 12.846, de 1º de agosto de 2013.

13.2. Serão aplicadas ao responsável pelas infrações administrativas previstas nesta Lei as seguintes sanções:

I - advertência;

II - multa;

III - impedimento de licitar e contratar;

IV - declaração de inidoneidade para licitar ou contratar.

13.3. Na aplicação das sanções serão considerados:

I - a natureza e a gravidade da infração cometida;

II - as peculiaridades do caso concreto;

III - as circunstâncias agravantes ou atenuantes;

IV - os danos que dela provierem para a Administração Pública;

V - a implantação ou o aperfeiçoamento de programa de integridade, conforme normas e orientações dos órgãos de controle.



13.4. A sanção prevista no inciso I do item 13.2, será aplicada exclusivamente pela infração administrativa prevista no inciso I do caput do art. 155 da Lei 14.133/2021, quando não se justificar a imposição de penalidade mais grave.

13.5. A sanção prevista no inciso II do item 13.2, calculada na forma do contrato, será de 15% (quinze por cento) do valor do contrato celebrado e será aplicada ao responsável por qualquer das infrações administrativas previstas no art. 155 da Lei 14.133/2021.

13.6. A sanção prevista no inciso III do item 13.2 deste termo será aplicada ao responsável pelas infrações administrativas previstas nos incisos II, III, IV, V, VI e VII do caput do art. 155 da Lei 14.133/2021, quando não se justificar a imposição de penalidade mais grave, e impedirá o responsável de licitar ou contratar no âmbito da Administração Pública direta e indireta da Prefeitura Municipal de Varzea, pelo prazo de 3 (três) anos.

13.7. A sanção prevista no inciso IV do item 13.2. deste termo será aplicada ao responsável pelas infrações administrativas previstas nos incisos VIII, IX, X, XI e XII do caput do art. 155 da Lei 14.133/2021, bem como pelas infrações administrativas previstas nos incisos II, III, IV, V, VI e VII do caput do referido artigo que justifiquem a imposição de penalidade mais grave que a sanção referida no item 13.6, e impedirá o responsável de licitar ou contratar no âmbito da Administração Pública direta e indireta de todos os entes federativos, pelo prazo mínimo de 3 (três) anos e máximo de 6 (seis) anos.

13.8. A sanção estabelecida no inciso IV do item 13.2 deste termo será precedida de análise jurídica e observará as seguintes regras: I - quando aplicada por órgão do Poder Executivo, será de competência exclusiva do prefeito municipal.

13.9. As sanções previstas nos incisos I, III e IV do item 13.2. deste termo, poderão ser aplicadas cumulativamente com a prevista no inciso II do mesmo item.

13.10. Se a multa aplicada e as indenizações cabíveis forem superiores ao valor de pagamento eventualmente devido pela Administração ao contratado, além da perda desse valor, a diferença será descontada da garantia prestada ou será cobrada judicialmente.

13.11. A aplicação das sanções previstas no item 13.2 não exclui, em hipótese alguma, a obrigação de reparação integral do dano causado à Administração Pública.

13.12. Na aplicação da sanção prevista no inciso II do item 13.2. deste termo, será facultada a defesa do interessado no prazo de 15 (quinze) dias úteis, contado da data de sua intimação.

13.13. A aplicação das sanções previstas nos incisos III e IV do item 13.2. requererá a instauração de processo de responsabilização, a ser conduzido por comissão composta de 2 (dois) ou mais servidores, que avaliará fatos e circunstâncias conhecidos e intimará o contratado para, no prazo de 15 (quinze) dias úteis, contado da data de intimação, apresentar defesa escrita e especificar as provas que pretenda produzir.

14. CLÁUSULA DÉCIMA QUARTA – EXTINÇÃO.

14.1. O PRESENTE TERMO DE CONTRATO PODERÁ SER EXTINTO:

I - não cumprimento ou cumprimento irregular de cláusulas contratuais, de especificações, de projetos ou de prazos;

II - desatendimento das determinações regulares emitidas pela autoridade designada para acompanhar e fiscalizar sua execução ou por autoridade superior;

III - alteração social ou modificação da finalidade ou da estrutura da empresa que restrinja sua capacidade de concluir o contrato;



IV - decretação de falência ou de insolvência civil, dissolução da sociedade ou falecimento do contratado;

V - caso fortuito ou força maior, regularmente comprovados, impeditivos da execução do contrato;

VI - razões de interesse público, justificadas pela autoridade máxima do órgão ou da entidade contratante;

14.2. O contratado terá direito à extinção do contrato nas seguintes hipóteses:

I - supressão, por parte da Administração, de serviços que acarrete modificação do valor inicial do contrato além do limite permitido no art. 125 da Lei 14.133/2021;

II - suspensão de execução do contrato, por ordem escrita da Administração, por prazo superior a 3 (três) meses;

III - repetidas suspensões que totalizem 90 (noventa) dias úteis, independentemente do pagamento obrigatório de indenização pelas sucessivas e contratualmente imprevistas desmobilizações e mobilizações e outras previstas;

IV - atraso superior a 2 (dois) meses, contado da emissão da nota fiscal, dos pagamentos ou de parcelas de pagamentos devidos pela Administração por despesas de obras, serviços ou fornecimentos;

V - não liberação pela Administração, nos prazos contratuais, de área, local ou objeto, para execução de obra, serviço ou fornecimento, e de fontes de materiais naturais especificadas no projeto, inclusive devido a atraso ou descumprimento das obrigações atribuídas pelo contrato à Administração relacionadas a desapropriação, a desocupação de áreas públicas ou a licenciamento ambiental.

§ 3º As hipóteses de extinção a que se referem os incisos II, III e IV do item 14.2 observarão as seguintes disposições:

I - não serão admitidas em caso de calamidade pública, de grave perturbação da ordem interna ou de guerra, bem como quando decorrerem de ato ou fato que o contratado tenha praticado, do qual tenha participado ou para o qual tenha contribuído;

II - assegurarão ao contratado o direito de optar pela suspensão do cumprimento das obrigações assumidas até a normalização da situação, admitido o restabelecimento do equilíbrio econômico-financeiro do contrato, na forma da alínea "d" do inciso II do caput do art. 124 da Lei 14.133/2021.

14.3. A extinção do contrato poderá ser:

I - determinada por ato unilateral e escrito da Administração, exceto no caso de descumprimento decorrente de sua própria conduta;

II - consensual, por acordo entre as partes, por conciliação, por mediação ou por comitê de resolução de disputas, desde que haja interesse da Administração;

III - determinada por decisão arbitral, em decorrência de cláusula compromissória ou compromisso arbitral, ou por decisão judicial.

14.3.1. A extinção determinada por ato unilateral da Administração e a extinção consensual deverão ser precedidas de autorização escrita e fundamentada da autoridade competente e reduzidas a termo no respectivo processo.

14.3.2. Quando a extinção decorrer de culpa exclusiva da Administração, o contratado será ressarcido pelos prejuízos regularmente comprovados que houver sofrido e terá direito a:

I - devolução da garantia;

II - pagamentos devidos pela execução do contrato até a data de extinção;

III - pagamento do custo da desmobilização.

14.4. A extinção determinada por ato unilateral da Administração poderá acarretar, sem prejuízo das sanções previstas na Lei, as seguintes consequências:

I - assunção imediata do objeto do contrato, no estado e local em que se encontrar, por ato próprio da Administração;



II - ocupação e utilização do local, das instalações, dos equipamentos, do produtos e do pessoal empregados na execução do contrato e necessários à sua continuidade;

III - execução da garantia contratual para:

- a) ressarcimento da Administração Pública por prejuízos decorrentes da não execução;
- b) pagamento de verbas trabalhistas, fundiárias e previdenciárias, quando cabível;
- c) pagamento das multas devidas à Administração Pública;
- d) exigência da assunção da execução e da conclusão do objeto do contrato pela seguradora, quando cabível;

IV - retenção dos créditos decorrentes do contrato até o limite dos prejuízos causados à Administração Pública e das multas aplicadas.

14.4.1. A aplicação das medidas previstas nos incisos I e II deste item ficará a critério da Administração, que poderá dar continuidade à obra ou ao serviço por execução direta ou indireta.

14.4.2. Na hipótese do inciso II deste item, o ato deverá ser precedido de autorização expressa da autoridade competente.

15. CLÁUSULA DÉCIMA QUINTA – ALTERAÇÕES.

15.1. Eventuais alterações no contrato devem ser realizadas através de termo aditivo nas hipóteses previstas no art. 124 da Lei 14.133/2021 e serão regulados pelas mesmas condições do contrato resultante da licitação, aplicando-se aos preços base da CONTRATANTE, um redutor, no mesmo percentual encontrado entre o valor global da proposta vencedora e o preço base incluso neste edital.

15.2. A CONTRATANTE, como parte contratante, gestora e fiscalizadora deste contrato, também ficará responsável pela abertura dos processos de aditivos e solicitações de acréscimos e supressões, se houver, do instrumento contratual, inserindo todos os elementos técnicos e jurídicos exigidos por Lei e encaminhando os autos do processo para a secretaria CONTRATANTE para análise, mediante verificação da sua viabilidade técnica e jurídica, dos TERMOS ADITIVOS, sendo posteriormente, conforme o caso, assinado por ambas as contratantes, observado o disposto no art. 124 da Lei Federal nº 14.133/2021.

16. CLÁUSULA DÉCIMA SEXTA - DOS CASOS OMISSOS.

16.1. Os casos omissos serão decididos pela CONTRATANTE, segundo as disposições contidas na Lei nº 14.133/2021 e demais normas de licitações e contratos administrativos e, subsidiariamente, segundo as normas e princípios gerais dos contratos.

17. CLÁUSULA DÉCIMA SÉTIMA – VEDAÇÕES.

17.1. É VEDADO À CONTRATADA:

17.1.1. Caucionar ou utilizar este Termo de Contrato para qualquer operação financeira;

17.2. Interromper a execução contratual sob alegação de inadimplemento por parte da CONTRATANTE, salvo nos casos previstos em lei.



ESTADO DA PARAÍBA
MUNICÍPIO DE VÁRZEA
PREFEITURA MUNICIPAL
CNPJ: 08.884.066/0001-01

18.CLÁUSULA DÉCIMA OITAVA – PUBLICAÇÃO.

18.1. Incumbirá à CONTRATANTE providenciar a publicação deste instrumento, por extrato, no Diário Oficial, de acordo com o previsto na Lei nº 14.133/2021.

19.CLÁUSULA DÉCIMA NONA – FORO.

19.1. É eleito o Foro da Comarca de Santa Luzia/PB para dirimir os litígios que decorrerem da execução deste Termo de Contrato que não possam ser compostos pela conciliação, conforme art. 92, §1º da Lei nº 14.133/2021.

Para firmeza e validade do pactuado, o presente Termo de Contrato foi lavrado em 02 (duas) vias de igual teor, que, depois de lido e achado em ordem, vai assinado pelos contraentes.

....., DE DE 2026.

Responsável legal da CONTRATANTE

Responsável legal da CONTRATADA

Testemunhas



ESTADO DA PARAÍBA
MUNICÍPIO DE VÁRZEA
PREFEITURA MUNICIPAL
CNPJ: 08.884.066/0001-01

ANEXO IV – PROJETO BÁSICO



**ESTADO DA PARAIBA
PREFEITURA MUNICIPAL DE VARZEA/PB**

**MEMORIAL DESCRITIVO E ESPECIFICAÇÕES
TÉCNICAS DA CONSTRUÇÃO DE 25 UNIDADES
HABITACIONAIS-MCMV NO MUNICÍPIO DE
VÁRZEA (PB)**



**ESTADO DA PARAIBA
PREFEITURA MUNICIPAL DE VARZEA/PB**

DESCRIÇÃO DA OBRA

PROPRIETÁRIO: MUNICÍPIO DE VÁRZEA

ENDEREÇO DA OBRA: Rua projetada

TIPO DE PROJETO: Habitação unifamiliar (25 unidades)

FONTE DE RECURSOS: Caixa Econômica Federal – Programa MCMV Sub 50

ÁREA TOTAL A CONSTRUIR: 53,86m² por unidade

ÁREA ÚTIL A CONSTRUIR: 47,56 m² por unidade

GENERALIDADES: Este memorial descritivo tem por objetivo descrever de forma sucinta os materiais e a forma que será realizada a obra de edificações residenciais do programa FNHIS Sub 50, com área total de 53,86 m² por unidade. Não dispensa o atendimento à norma de Desempenho de Edificações Habitacionais (ABNT NBR 15.575), às Normas Técnicas da ABNT de processos e produtos, bem como à legislação municipal e estadual incidente. Este documento foi elaborado com base na Portaria MCID nº 1416, de 6 de Novembro de 2023.

SERVIÇOS PRELIMINARES: O lote onde será edificada a unidade habitacional deverá ser limpo e nivelado antes do início dos serviços de locação, atendendo os níveis de piso determinados em projeto. A seguir a obra será locada conforme determinado nas plantas. A placa de obra, de responsabilidade da empresa contratada, deverá seguir os padrões constantes no “Manual Visual de Placas e Adesivos de Obras” da Caixa Econômica Federal, bem como observar disposições locais, e ser instalada em lugar visível.

FUNDAÇÕES: Existem 2 opções de fundação: (i) radier ou (ii) sapatas isoladas com viga baldrame em concreto de resistência característica de 20 MPa, aço do tipo CA-50 e dimensões de



ESTADO DA PARAIBA
PREFEITURA MUNICIPAL DE VARZEA/PB

12 x 30 cm, a qual será impermeabilizada com argamassa com aditivo impermeabilizante e emulsão asfáltica em duas demãos, em todas as faces.

SUPERESTRUTURA: A superestrutura será de concreto armado, sendo os pilares de dimensões 14 x 26 cm e as vigas do nível 2,65 com dimensões 12 x 25 cm. Todo concreto da superestrutura será de 20 Mpa. Deverão ser previstos pilaretes de amarração da alvenaria destinada aos oitões da casa. A laje do teto do banheiro será rebaixada conforme cota do projeto e será do tipo vigotas pré-moldadas $h = 12\text{cm}$, com pé direito mínimo de 2,40 m nesta área.

ALVENARIA: As paredes da edificação serão de alvenaria de bloco cerâmico ou de concreto não estrutural, dimensões 9 x 19 x 19 cm, posicionados com argamassa de assentamento com preparo em betoneira. Antes de serem utilizados, os tijolos serão umedecidos, evitando que estes absorvam a água da argamassa de assentamento. As fiadas serão alinhadas e aprumadas, podendo as juntas apresentarem espessura máxima de 1,5 cm. Nos vãos das portas e janelas serão executadas vergas transpassando a alvenaria em no mínimo 30 cm para cada lado. As contravergas serão executadas em todas as janelas.

PISO: Em todos os cômodos será executado o assentamento do piso com revestimento cerâmico. Em todo perímetro da unidade habitacional deverá ser executada calçada com 50 cm de largura. Obrigatório piso e rodapé em toda a unidade, incluindo o hall e as áreas de circulação interna. O revestimento deve ser em cerâmica esmaltada PEI 4, com índice de absorção inferior a 10% e desnível máximo de 15 mm. Para áreas molháveis, o coeficiente de atrito dinâmico deve ser superior a 0,4. As cotas dos pisos serão superiores à cota da calçada ao redor da casa.

FORRO: O forro da edificação será em PVC.

COBERTURA: A cobertura será com estrutura de madeira tratada com pintura imunizante composta por ripas, caibros, terças e tesouras com 2 águas e telha cerâmica capa-canal com



ESTADO DA PARAIBA
PREFEITURA MUNICIPAL DE VARZEA/PB

inclinação de 30%. Deverá ser realizada a amarração de 3 fiadas de telhas dos beirais de 60 cm.

REVESTIMENTO: As paredes internas e externas da edificação receberão revestimento de chapisco, emboço e reboco. As paredes dos banheiros receberão revestimento cerâmico do piso ao forro na área do box de chuveiro. As demais paredes do banheiro, assim como a da cozinha e lavanderia receberão revestimento cerâmico com 1,5m de altura. Nas áreas com revestimento cerâmico, será executada argamassa traço 1:2:8, com preparo mecânico, aplicado manualmente. As paredes externas, sobre chapisco, serão feitas com massa única em argamassa com traço 1:2:8.

ESQUADRIAS E FERRAGENS: As portas externas de acesso (sala e cozinha) serão metálicas. As portas internas da edificação serão de madeira. Todas as portas deverão respeitar as dimensões do projeto, com vão livre entre batentes de 0,80 x 2,10 m. As janelas deverão ser metálicas, de preferência com veneziana nos dormitórios. Os vidros utilizados nas janelas serão transparentes e lisos, com espessura de no mínimo 4 mm. Todas as portas deverão conter maçanetas de alavanca entre 0,90 m e 1,10 m.

PINTURA: As paredes internas e externas serão previamente lixadas, depois será aplicado selador acrílico, em seguida pintadas com tinta látex acrílica standard.

INSTALAÇÕES HIDROSSANITÁRIAS: Para atender a demanda de consumo de água fria conforme cálculo, será instalado um reservatório de polietileno com capacidade de 500L para cada unidade. As tubulações de esgoto seguirão o sistema proposto pelo projeto de instalações hidrossanitárias. Haverá um conjunto de tratamento de esgoto para cada unidade. No ponto do chuveiro, deverá ser instalado pressurizador, conforme especificação de projeto, para garantir a pressão mínima de 1,20mca. Nas unidades habitacionais previstas para PCD e Idosos serão instaladas barras de apoio no lavatório, bacia sanitária e chuveiro, além de banco articulado no chuveiro.



ESTADO DA PARAIBA
PREFEITURA MUNICIPAL DE VARZEA/PB

Como solução de destino final do esgoto será construído um conjunto de fossa e sumidouro para cada residência, com dimensões indicadas em projeto. A fossa será feita de blocos de concreto estrutural 19x19x39, com dimensões internas de 1,0x2,0x1,40m e volume útil de 2000L.

O sumidouro será circular de concreto pré-moldado, com diâmetro interno = 1,88 m, altura interna = 2,00 m, área de infiltração: 13,1 m².

INSTALAÇÕES ELÉTRICAS: As instalações elétricas obedecerão às normas da ABNT e da concessionária de energia local. Os quadros de distribuição internos possuirão circuitos separados, sendo estes divididos entre iluminação, tomadas, tomadas especiais e chuveiro.

SERVIÇOS FINAIS: Após a conclusão dos serviços, a obra será limpa, os entulhos totalmente removidos, em perfeitas condições para receber o Habite-se.

INFRAESTRUTURA URBANA: A extensão de rede elétrica e hidráulica será de responsabilidade da prefeitura, os projetos seguirão para as concessionárias para devida aprovação antes da execução. Também será de responsabilidade da prefeitura a pavimentação que interliga o novo loteamento a infraestrutura existente.

Várzea (PB), agosto de 2025.

PAULA CRISTINA
ARAUJO
LEITAO:09693634438

Assinado de forma digital por
PAULA CRISTINA ARAUJO
LEITAO:09693634438
Dados: 2025.10.13 16:39:19 -03'00'



ESTADO DA PARAÍBA
PREFEITURA MUNICIPAL DE VÁRZEA- PB

JUSTIFICATIVA TÉCNICA

De acordo com o orçamento realizado para o projeto da CONSTRUÇÃO DE 25 UNIDADES HABITACIONAIS PARA ATENDIMENTO DE FAMÍLIAS EM SITUAÇÃO DE VULNERABILIDADE SOCIAL no município de Várzea-PB.

O percentual de custo acima de 7% verificado neste projeto se deve às características específicas da solução adotada para o sistema de esgotamento sanitário.

No dimensionamento do projeto, foi prevista a execução de 25 unidades de sumidouros individuais, correspondentes a cada unidade habitacional, considerando a inexistência de rede pública de coleta de esgoto no local e a necessidade de atender às exigências normativas de saneamento e salubridade das edificações.

A adoção dessa solução individualizada resultou em um quantitativo maior de serviços de escavação, alvenaria, concreto e revestimentos, o que impactou diretamente no custo total.

As composições de custos utilizadas foram integralmente baseadas na tabela SINAPI, conforme orientações vigentes, respeitando os preços de referência e parâmetros técnicos aplicáveis. Dessa forma, o aumento percentual não decorre de superavaliação de valores, mas sim da especificidade técnica da solução adotada, que demanda execução repetitiva dos mesmos serviços para cada unidade habitacional.

Ressalta-se que os quantitativos e composições foram devidamente conferidos e encontram-se coerentes com o projeto executivo e com as condições reais de implantação.

VÁRZEA - PB, 28 de novembro de 2025.

PAULA CRISTINA ARAUJO
LEITAO:09693634438

Assinado de forma digital por PAULA
CRISTINA ARAUJO
LEITAO:09693634438
Dados: 2025.11.28 11:11:03 -03'00'

Paula Cristina Araújo Leitão
Eng.º Civil
CREA-PB:161.559.760-3



PO - PLANILHA ORÇAMENTÁRIA
Orçamento Base para Licitação - OGU

Grau de Sigilo
#PUBLICO

Nº OPERAÇÃO 1100397-71	Nº TransfereGOV 974536	PROponente / TOMADOR PREFEITURA MUNICIPAL DE VARZEA	APELIDO DO EMPREENDIMENTO Casa térrea acessível, 2 quartos, Autil=47,46m², conforme Portaria MCID 1416/2023			
LOCALIDADE SINAPI JOAO PESSOA	DATA BASE 05-25 (N DES.)	DESCRIÇÃO DO LOTE PROVISÃO DE UNIDADES HABITACIONAIS NO MUNICÍPIO DE VARZEA/PB.	MUNICÍPIO / UF VARZEA/PB	BDI 1 20,34%	BDI 2 0,00%	BDI 3 0,00%

O custo unitário (coluna U) na Linha 228 está acima do custo referencial (coluna AG)

Item	Fonte	Código	Descrição	Unidade	Quantidade	Custo Unitário (sem BDI) (R\$)	BDI (%)	Preço Unitário (com BDI) (R\$)	Preço Total (R\$)	
PROVISÃO DE UNIDADES HABITACIONAIS NO MUNICÍPIO DE VARZEA/PB.									3.234.422,71	
1.			CONSTRUÇÃO DE HABITAÇÃO DE INTERESSE SOCIAL - HIS - PADRÃO POPULAR					-	3.234.422,71	
1.1.			ADMINISTRAÇÃO LOCAL					-	61.738,08	
1.1.0.0.1.	Composição	cpu-02	ADMINISTRAÇÃO LOCAL	mês	12,00	4.275,25	BDI 1	5.144,84	61.738,08	RA
1.2.			SERVIÇOS PRELIMINARES					-	4.466,32	
1.2.0.0.1.	SINAPI	103689	FORNECIMENTO E INSTALAÇÃO DE PLACA DE OBRA COM CHAPA GALVANIZADA E ESTRUTURA DE MADEIRA. AF_03/2022_PS	M2	8,00	463,93	BDI 1	558,29	4.466,32	RA
1.3.			FUNDAÇÕES E CONTENÇÕES					-	435.401,00	
1.3.1.			FUNDAÇÕES					-	435.401,00	
1.3.1.1.			SAPATA					-	150.932,50	
1.3.1.1.1.	SINAPI	96521	ESCAVAÇÃO MECANIZADA PARA BLOCO DE COROAMENTO OU SAPATA COM RETROESCAVADEIRA (INCLUINDO ESCAVAÇÃO PARA COLOCAÇÃO DE FÔRMAS). AF_01/2024	M3	218,50	38,70	BDI 1	46,57	10.175,50	RA
1.3.1.1.2.	SINAPI	101616	PREPARO DE FUNDO DE VALA COM LARGURA MENOR QUE 1,5 M (ACERTO DO SOLO NATURAL). AF_08/2020	M2	117,00	5,86	BDI 1	7,05	824,75	RA
1.3.1.1.3.	SINAPI	96619	LASTRO DE CONCRETO MAGRO, APLICADO EM BLOCOS DE COROAMENTO OU SAPATAS, ESPESSURA DE 5 CM. AF_01/2024	M2	117,00	38,15	BDI 1	45,91	5.371,50	RA
1.3.1.1.4.	SINAPI	96535	FABRICAÇÃO, MONTAGEM E DESMONTAGEM DE FÔRMA PARA SAPATA, EM MADEIRA SERRADA, E=25 MM, 4 UTILIZAÇÕES. AF_01/2024	M2	364,00	131,80	BDI 1	158,61	57.734,00	RA
1.3.1.1.5.	SINAPI	104919	ARMAÇÃO DE SAPATA ISOLADA, VIGA BALDRAME E SAPATA CORRIDA UTILIZANDO AÇO CA-50 DE 10 MM - MONTAGEM. AF_01/2024	KG	1.267,50	12,75	BDI 1	15,34	19.443,50	RA
1.3.1.1.6.	SINAPI	104917	ARMAÇÃO DE SAPATA ISOLADA, VIGA BALDRAME E SAPATA CORRIDA UTILIZANDO AÇO CA-50 DE 6,3 MM - MONTAGEM. AF_01/2024	KG	667,50	15,25	BDI 1	18,35	12.248,75	RA
1.3.1.1.7.	SINAPI	104916	ARMAÇÃO DE SAPATA ISOLADA, VIGA BALDRAME E SAPATA CORRIDA UTILIZANDO AÇO CA-60 DE 5 MM - MONTAGEM. AF_01/2024	KG	320,00	16,28	BDI 1	19,59	6.268,75	RA
1.3.1.1.8.	Composição	96556_ADP-01	CONCRETAGEM DE SAPATA, FCK 20 MPa, COM USO DE JERICA - LANÇAMENTO, ADENSAMENTO E ACABAMENTO.	M3	35,25	795,66	BDI 1	957,50	33.752,00	RA
1.3.1.1.9.	SINAPI	93382	REATERRO MANUAL DE VALAS, COM COMPACTADOR DE SOLOS DE PERCUSSÃO. AF_08/2023	M3	177,25	23,97	BDI 1	28,85	5.113,75	RA
1.3.1.2.			BALDRAMES					-	183.263,50	
1.3.1.2.1.	SINAPI	96527	ESCAVAÇÃO MANUAL PARA VIGA BALDRAME OU SAPATA CORRIDA (INCLUINDO ESCAVAÇÃO PARA COLOCAÇÃO DE FÔRMAS). AF_01/2024	M3	136,50	96,55	BDI 1	116,19	15.860,00	RA
1.3.1.2.2.	SINAPI	96619	LASTRO DE CONCRETO MAGRO, APLICADO EM BLOCOS DE COROAMENTO OU SAPATAS, ESPESSURA DE 5 CM. AF_01/2024	M2	170,75	38,15	BDI 1	45,91	7.839,25	RA
1.3.1.2.3.	SINAPI	96536	FABRICAÇÃO, MONTAGEM E DESMONTAGEM DE FÔRMA PARA VIGA BALDRAME, EM MADEIRA SERRADA, E=25 MM, 4 UTILIZAÇÕES. AF_01/2024	M2	714,50	72,56	BDI 1	87,32	62.390,25	RA

RECURSO
↓



PO - PLANILHA ORÇAMENTÁRIA
Orçamento Base para Licitação - OGU

Grau de Sigilo
#PUBLICO

Nº OPERAÇÃO 1100397-71	Nº TransfereGOV 974536	PROponente / TOMADOR PREFEITURA MUNICIPAL DE VARZEA	Apelido do Empreendimento Casa térrea acessível, 2 quartos, Autil=47,46m², conforme Portaria MCID 1416/2023			
LOCALIDADE SINAPI JOAO PESSOA	DATA BASE 05-25 (N DES.)	DESCRIÇÃO DO LOTE PROVISÃO DE UNIDADES HABITACIONAIS NO MUNICÍPIO DE VARZEA/PB.	MUNICÍPIO / UF VARZEA/PB	BDI 1 20,34%	BDI 2 0,00%	BDI 3 0,00%

O custo unitário (coluna U) na Linha 228 está acima do custo referencial (coluna AG)

Item	Fonte	Código	Descrição	Unidade	Quantidade	Custo Unitário (sem BDI) (R\$)	BDI (%)	Preço Unitário (com BDI) (R\$)	Preço Total (R\$)	RECURSO
PROVISÃO DE UNIDADES HABITACIONAIS NO MUNICÍPIO DE VARZEA/PB.									3.234.422,71	
1.3.1.2.4.	SINAPI	104918	ARMAÇÃO DE SAPATA ISOLADA, VIGA BALDRAME E SAPATA CORRIDA UTILIZANDO AÇO CA-50 DE 8 MM - MONTAGEM. AF_01/2024	KG	2.010,00	14,26	BDI 1	17,16	34.491,50	RA
1.3.1.2.5.	SINAPI	104917	ARMAÇÃO DE SAPATA ISOLADA, VIGA BALDRAME E SAPATA CORRIDA UTILIZANDO AÇO CA-50 DE 6,3 MM - MONTAGEM. AF_01/2024	KG	192,50	15,25	BDI 1	18,35	3.532,50	RA
1.3.1.2.6.	SINAPI	104916	ARMAÇÃO DE SAPATA ISOLADA, VIGA BALDRAME E SAPATA CORRIDA UTILIZANDO AÇO CA-60 DE 5 MM - MONTAGEM. AF_01/2024	KG	975,00	16,28	BDI 1	19,59	19.100,25	RA
1.3.1.2.7.	Composição	96555_ADP-01	CONCRETAGEM DE BLOCO DE COROAMENTO OU VIGA BALDRAME, FCK 20 MPA, COM USO DE JERICA - LANÇAMENTO, ADENSAMENTO E ACABAMENTO.	M3	47,75	656,68	BDI 1	790,25	37.734,50	RA
1.3.1.2.8.	SINAPI	93382	REATERRO MANUAL DE VALAS, COM COMPACTADOR DE SOLOS DE PERCUSSÃO. AF_08/2023	M3	80,25	23,97	BDI 1	28,85	2.315,25	RA
1.3.1.3.			IMPERMEABILIZAÇÃO					-	101.205,00	
1.3.1.3.1.	SINAPI	87879	CHAPISCO APLICADO EM ALVENARIAS E ESTRUTURAS DE CONCRETO INTERNAS, COM COLHER DE PEDREIRO. ARGAMASSA TRAÇO 1:3 COM PREPARO EM BETONEIRA 400L. AF_10/2022	M2	848,75	4,11	BDI 1	4,95	4.201,25	RA
1.3.1.3.2.	SINAPI	98562	IMPERMEABILIZAÇÃO DE SUPERFÍCIE COM ARGAMASSA DE CIMENTO E AREIA, COM ADITIVO IMPERMEABILIZANTE, E = 1,5CM. AF_09/2023	M2	848,75	46,86	BDI 1	56,39	47.861,00	RA
1.3.1.3.3.	SINAPI	98557	IMPERMEABILIZAÇÃO DE SUPERFÍCIE COM EMULSÃO ASFÁLTICA, 2 DEMÃOS. AF_09/2023	M2	848,75	48,11	BDI 1	57,90	49.142,75	RA
1.4.			SUPRAESTRUTURA					-	272.672,75	
1.4.1.			PILARES, VIGAS E LAJES					-	272.672,75	
1.4.1.0.1.	SINAPI	92427	MONTAGEM E DESMONTAGEM DE FÔRMA DE PILARES RETANGULARES E ESTRUTURAS SIMILARES, PÉ-DIREITO SIMPLES, EM CHAPA DE MADEIRA COMPENSADA RESINADA, 8 UTILIZAÇÕES. AF_09/2020	M2	359,75	56,53	BDI 1	68,03	24.473,75	RA
1.4.1.0.2.	Composição	92463_ADP-01	MONTAGEM E DESMONTAGEM DE FÔRMA DE VIGA, SEM ESCORAMENTO, PÉ-DIREITO SIMPLES, EM CHAPA DE MADEIRA RESINADA, 8 UTILIZAÇÕES.	M2	513,50	55,29	BDI 1	66,54	34.168,25	RA
1.4.1.0.3.	SINAPI	92463	MONTAGEM E DESMONTAGEM DE FÔRMA DE VIGA, ESCORAMENTO COM GARFO DE MADEIRA, PÉ-DIREITO SIMPLES, EM CHAPA DE MADEIRA RESINADA, 8 UTILIZAÇÕES. AF_09/2020	M2	103,25	114,71	BDI 1	138,04	14.252,75	RA
1.4.1.0.4.	SINAPI	92759	ARMAÇÃO DE PILAR OU VIGA DE ESTRUTURA CONVENCIONAL DE CONCRETO ARMADO UTILIZANDO AÇO CA-60 DE 5,0 MM - MONTAGEM. AF_06/2022	KG	1.760,00	13,90	BDI 1	16,73	29.444,75	RA
1.4.1.0.5.	SINAPI	92760	ARMAÇÃO DE PILAR OU VIGA DE ESTRUTURA CONVENCIONAL DE CONCRETO ARMADO UTILIZANDO AÇO CA-50 DE 6,3 MM - MONTAGEM. AF_06/2022	KG	375,00	13,24	BDI 1	15,93	5.973,75	RA



PO - PLANILHA ORÇAMENTÁRIA
Orçamento Base para Licitação - OGU

Grau de Sigilo
#PUBLICO

Nº OPERAÇÃO 1100397-71	Nº TransfereGOV 974536	PROPONENTE / TOMADOR PREFEITURA MUNICIPAL DE VARZEA	APELIDO DO EMPREENDIMENTO Casa térrea acessível, 2 quartos, Autil=47,46m², conforme Portaria MCID 1416/2023			
LOCALIDADE SINAPI JOAO PESSOA	DATA BASE 05-25 (N DES.)	DESCRIÇÃO DO LOTE PROVISÃO DE UNIDADES HABITACIONAIS NO MUNICÍPIO DE VARZEA/PB.	MUNICÍPIO / UF VARZEA/PB	BDI 1 20,34%	BDI 2 0,00%	BDI 3 0,00%

O custo unitário (coluna U) na Linha 228 está acima do custo referencial (coluna AG)

Item	Fonte	Código	Descrição	Unidade	Quantidade	Custo Unitário (sem BDI) (R\$)	BDI (%)	Preço Unitário (com BDI) (R\$)	Preço Total (R\$)	
PROVISÃO DE UNIDADES HABITACIONAIS NO MUNICÍPIO DE VARZEA/PB.									3.234.422,71	
1.4.1.0.6.	SINAPI	92761	ARMAÇÃO DE PILAR OU VIGA DE ESTRUTURA CONVENCIONAL DE CONCRETO ARMADO UTILIZANDO AÇO CA-50 DE 8,0 MM - MONTAGEM. AF_06/2022	KG	1.632,50	12,53	BDI 1	15,08	24.618,00	RA
1.4.1.0.7.	SINAPI	92762	ARMAÇÃO DE PILAR OU VIGA DE ESTRUTURA CONVENCIONAL DE CONCRETO ARMADO UTILIZANDO AÇO CA-50 DE 10,0 MM - MONTAGEM. AF_06/2022	KG	2.140,00	11,22	BDI 1	13,50	28.890,00	RA
1.4.1.0.8.	SINAPI	101963	LAJE PRÉ-MOLDADA UNIDIRECIONAL, BIAPOIADA, PARA PISO, ENCHIMENTO EM CERÂMICA, VIGOTA CONVENCIONAL, ALTURA TOTAL DA LAJE (ENCHIMENTO+CAPA) = (8+4). AF_11/2020	M2	144,25	176,55	BDI 1	212,46	30.647,25	RA
1.4.1.0.9.	Composição	103669_ADP-01	CONCRETAGEM DE PILARES, FCK = 20 MPa, COM USO DE BALDES - LANÇAMENTO, ADENSAMENTO E ACABAMENTO.	M3	32,00	861,35	BDI 1	1.036,55	33.169,50	RA
1.4.1.0.10.	Composição	103682_ADP-01	CONCRETAGEM DE VIGAS E LAJES, FCK=20 MPa, PARA QUALQUER TIPO DE LAJE COM BALDES EM EDIFICAÇÃO TÉRREA - LANÇAMENTO, ADENSAMENTO E ACABAMENTO.	M3	44,50	878,31	BDI 1	1.056,96	47.034,75	RA
1.5.			PAREDES E PAINÉIS					-	508.228,75	
1.5.1.			ALVENARIA/FECHAMENTOS					-	261.224,50	
1.5.1.0.1.	SINAPI	103328	ALVENARIA DE VEDAÇÃO DE BLOCOS CERÂMICOS FURADOS NA HORIZONTAL DE 9X19X19 CM (ESPESSURA 9 CM) E ARGAMASSA DE ASSENTAMENTO COM PREPARO EM BETONEIRA. AF_12/2021	M2	2.162,50	86,88	BDI 1	104,55	226.089,50	RA
1.5.1.0.2.	SINAPI	105024	VERGA MOLDADA IN LOCO EM CONCRETO, ESPESSURA DE *10* CM. AF_03/2024	M	405,00	50,14	BDI 1	60,34	24.437,75	RA
1.5.1.0.3.	SINAPI	105030	CONTRAVERGA MOLDADA IN LOCO EM CONCRETO, ESPESSURA DE *10* CM. AF_03/2024	M	230,00	38,65	BDI 1	46,51	10.697,25	RA
1.5.2.			ESQUADRIAS METÁLICAS					-	170.714,25	
1.5.2.0.1.	SINAPI	91338	PORTA DE ALUMÍNIO DE ABRIR COM LAMBRI, COM GUARNIÇÃO, FIXAÇÃO COM PARAFUSOS - FORNECIMENTO E INSTALAÇÃO. AF_12/2019	M2	84,00	892,44	BDI 1	1.073,96	90.212,75	RA
1.5.2.0.2.	SINAPI	94570	JANELA DE ALUMÍNIO DE CORRER COM 2 FOLHAS PARA VIDROS (VIDROS INCLUSOS), BATENTE/ REQUADRO 6 A 14 CM, ACABAMENTO COM ACETATO OU BRILHANTE, FIXAÇÃO COM PARAFUSO, SEM GUARNIÇÃO/ ALIZAR, DIMENSÕES 100X120 CM, VEDAÇÃO COM SILICONE, EXCLUSIVE CONTRAMARCO - FORNECIMENTO E INSTALAÇÃO. AF_11/2024	M2	65,00	357,11	BDI 1	429,75	27.933,75	RA
1.5.2.0.3.	SINAPI	94572	JANELA DE ALUMÍNIO DE CORRER COM 3 FOLHAS (2 VENEZIANAS E 1 FOLHA PARA VIDRO, VIDRO INCLUSO), BATENTE/ REQUADRO 6 A 14 CM, SEM ACABAMENTO, FIXAÇÃO COM PARAFUSO, SEM GUARNIÇÃO/ ALIZAR, DIMENSÕES 100X120 CM, VEDAÇÃO COM SILICONE, EXCLUSIVE CONTRAMARCO - FORNECIMENTO E INSTALAÇÃO. AF_11/2024	M2	70,00	508,76	BDI 1	612,24	42.856,75	RA

RECURSO
↓



PO - PLANILHA ORÇAMENTÁRIA
Orçamento Base para Licitação - OGU

Grau de Sigilo
#PUBLICO

Nº OPERAÇÃO 1100397-71	Nº TransfereGOV 974536	PROPONENTE / TOMADOR PREFEITURA MUNICIPAL DE VARZEA	APELIDO DO EMPREENDIMENTO Casa térrea acessível, 2 quartos, Autil=47,46m², conforme Portaria MCID 1416/2023			
LOCALIDADE SINAPI JOAO PESSOA	DATA BASE 05-25 (N DES.)	DESCRIÇÃO DO LOTE PROVISÃO DE UNIDADES HABITACIONAIS NO MUNICÍPIO DE VARZEA/PB.	MUNICÍPIO / UF VARZEA/PB	BDI 1 20,34%	BDI 2 0,00%	BDI 3 0,00%

O custo unitário (coluna U) na Linha 228 está acima do custo referencial (coluna AG)

Item	Fonte	Código	Descrição	Unidade	Quantidade	Custo Unitário (sem BDI) (R\$)	BDI (%)	Preço Unitário (com BDI) (R\$)	Preço Total (R\$)	RECURSO
PROVISÃO DE UNIDADES HABITACIONAIS NO MUNICÍPIO DE VARZEA/PB.									3.234.422,71	
1.5.2.0.4.	SINAPI	94569	JANELA DE ALUMÍNIO TIPO MAXIM-AR, BATENTE/ REQUADRO 3 A 14 CM, VIDRO INCLUSO, FIXAÇÃO COM PARAFUSO, SEM GUARNIÇÃO/ ALIZAR, DIMENSÕES 60X80 (A X L) CM, SEM ACABAMENTO, VEDAÇÃO COM SILICONE, EXCLUSIVE CONTRAMARCO - FORNECIMENTO E INSTALAÇÃO. AF_11/2024	M2	12,00	672,47	BDI 1	809,25	9.711,00	RA
1.5.3.			ESQUADRIAS DE MADEIRAS					-	76.290,00	
1.5.3.0.1.	SINAPI	91314	KIT DE PORTA DE MADEIRA PARA PINTURA, SEMI-OCA (LEVE OU MÉDIA), PADRÃO POPULAR, 80X210CM, ESPESURA DE 3,5CM, ITENS INCLUSOS: DOBRADIÇAS, MONTAGEM E INSTALAÇÃO DO BATENTE, FECHADURA COM EXECUÇÃO DO FURO - FORNECIMENTO E INSTALAÇÃO. AF_12/2019	UN	75,00	845,27	BDI 1	1.017,20	76.290,00	RA
1.6.			COBERTURA E PROTEÇÕES					-	497.353,75	
1.6.1.			TELHADOS					-	497.353,75	
1.6.1.0.1.	SINAPI	92541	TRAMA DE MADEIRA COMPOSTA POR RIPAS, CAIBROS E TERÇAS PARA TELHADOS DE ATÉ 2 ÁGUAS PARA TELHA CERÂMICA CAPA-CANAL, INCLUSO TRANSPORTE VERTICAL. AF_07/2019	M2	1.837,25	73,64	BDI 1	88,62	162.817,00	RA
1.6.1.0.2.	SINAPI	94447	TELHAMENTO COM TELHA CERÂMICA CAPA-CANAL, TIPO PAULISTA, COM ATÉ 2 ÁGUAS, INCLUSO TRANSPORTE VERTICAL. AF_07/2019	M2	1.837,25	39,58	BDI 1	47,63	87.508,25	RA
1.6.1.0.3.	SINAPI	102233	PINTURA IMUNIZANTE PARA MADEIRA, 1 DEMÃO. AF_01/2021	M2	2.595,00	11,80	BDI 1	14,20	36.849,00	RA
1.6.1.0.4.	SINAPI	94232	AMARRAÇÃO DE TELHAS CERÂMICAS OU DE CONCRETO. AF_07/2019	UN	13.150,00	2,63	BDI 1	3,16	41.554,00	RA
1.6.1.0.5.	SINAPI	94221	CUMEEIRA PARA TELHA CERÂMICA EMBOÇADA COM ARGAMASSA TRAÇO 1:2:9 (CIMENTO, CAL E AREIA) PARA TELHADOS COM ATÉ 2 ÁGUAS, INCLUSO TRANSPORTE VERTICAL. AF_07/2019	M	266,25	22,27	BDI 1	26,80	7.135,50	RA
1.6.1.0.6.	SINAPI	92548	FABRICAÇÃO E INSTALAÇÃO DE TESOURA INTEIRA EM MADEIRA NÃO APARELHADA, VÃO DE 6 M, PARA TELHA CERÂMICA OU DE CONCRETO, INCLUSO IÇAMENTO. AF_07/2019	UN	100,00	1.341,95	BDI 1	1.614,90	161.490,00	RA
1.7.			REVESTIMENTOS					-	412.000,00	
1.7.1.			REVESTIMENTOS INTERNOS					-	120.459,50	
1.7.1.0.1.	SINAPI	87879	CHAPISCO APLICADO EM ALVENARIAS E ESTRUTURAS DE CONCRETO INTERNAS, COM COLHER DE PEDREIRO. ARGAMASSA TRAÇO 1:3 COM PREPARO EM BETONEIRA 400L. AF_10/2022	M2	3.402,50	4,11	BDI 1	4,95	16.842,50	RA
1.7.1.0.2.	SINAPI	87882	CHAPISCO APLICADO NO TETO OU EM ALVENARIA E ESTRUTURA, COM ROLO PARA TEXTURA ACRÍLICA. ARGAMASSA TRAÇO 1:4 E EMULSÃO POLIMÉRICA (ADESIVO) COM PREPARO EM BETONEIRA 400L. AF_10/2022	M2	111,00	7,24	BDI 1	8,71	966,75	RA
1.7.1.0.3.	SINAPI	87545	EMBOÇO, EM ARGAMASSA TRAÇO 1:2:8, PREPARO MECÂNICO, APLICADO MANUALMENTE EM PAREDES INTERNAS, PARA AMBIENTES COM ÁREA MENOR QUE 5M², E = 10MM, COM TALISCAS. AF_03/2024	M2	587,25	27,11	BDI 1	32,62	19.156,00	RA



PO - PLANILHA ORÇAMENTÁRIA
Orçamento Base para Licitação - OGU

Grau de Sigilo
#PÚBLICO

Nº OPERAÇÃO 1100397-71	Nº TransfereGOV 974536	PROponente / TOMADOR PREFEITURA MUNICIPAL DE VARZEA	APELIDO DO EMPREENDIMENTO Casa térrea acessível, 2 quartos, Autil=47,46m², conforme Portaria MCID 1416/2023			
LOCALIDADE SINAPI JOAO PESSOA	DATA BASE 05-25 (N DES.)	DESCRIÇÃO DO LOTE PROVISÃO DE UNIDADES HABITACIONAIS NO MUNICÍPIO DE VARZEA/PB.	MUNICÍPIO / UF VARZEA/PB	BDI 1 20,34%	BDI 2 0,00%	BDI 3 0,00%

O custo unitário (coluna U) na Linha 228 está acima do custo referencial (coluna AG)

Item	Fonte	Código	Descrição	Unidade	Quantidade	Custo Unitário (sem BDI) (R\$)	BDI (%)	Preço Unitário (com BDI) (R\$)	Preço Total (R\$)	RECURSO
PROVISÃO DE UNIDADES HABITACIONAIS NO MUNICÍPIO DE VARZEA/PB.									3.234.422,71	
1.7.1.0.4.	SINAPI	87547	MASSA ÚNICA, EM ARGAMASSA TRAÇO 1:2:8, PREPARO MECÂNICO, APLICADA MANUALMENTE EM PAREDES INTERNAS DE AMBIENTES COM ÁREA ENTRE 5M² E 10M², E = 10MM, COM TALISCAS. AF_03/2024	M2	2.001,25	24,31	BDI 1	29,25	58.536,50	RA
1.7.1.0.5.	SINAPI	104958	MASSA ÚNICA, EM ARGAMASSA TRAÇO 1:2:8 PREPARO MECÂNICO, APLICADA MANUALMENTE EM PAREDES INTERNAS DE AMBIENTES COM ÁREA MAIOR QUE 10M², E = 10MM, COM TALISCAS. AF_03/2024	M2	814,00	21,42	BDI 1	25,78	20.985,00	RA
1.7.1.0.6.	SINAPI	90408	MASSA ÚNICA, EM ARGAMASSA TRAÇO 1:2:8, PREPARO MECÂNICO, APLICADA MANUALMENTE EM TETO, E = 10MM, COM TALISCAS. AF_03/2024	M2	111,00	29,74	BDI 1	35,79	3.972,75	RA
1.7.2.			REVESTIMENTOS CERÂMICOS					-	46.895,75	
1.7.2.0.1.	SINAPI	87267	REVESTIMENTO CERÂMICO PARA PAREDES INTERNAS COM PLACAS TIPO ESMALTADA DE DIMENSÕES 20X20 CM APLICADAS A MEIA ALTURA DAS PAREDES. AF_02/2023_PE	M2	491,25	67,13	BDI 1	80,78	39.683,25	RA
1.7.2.0.2.	SINAPI	87265	REVESTIMENTO CERÂMICO PARA PAREDES INTERNAS COM PLACAS TIPO ESMALTADA DE DIMENSÕES 20X20 CM APLICADAS NA ALTURA INTEIRA DAS PAREDES. AF_02/2023_PE	M2	96,00	62,43	BDI 1	75,13	7.212,50	RA
1.7.3.			REVESTIMENTOS EXTERNOS					-	93.207,75	
1.7.3.0.1.	SINAPI	87905	CHAPISCO APLICADO EM ALVENARIA (COM PRESENÇA DE VÃOS) E ESTRUTURAS DE CONCRETO DE FACHADA, COM COLHER DE PEDREIRO. ARGAMASSA TRAÇO 1:3 COM PREPARO EM BETONEIRA 400L. AF_10/2022	M2	758,75	7,39	BDI 1	8,89	6.745,25	RA
1.7.3.0.2.	SINAPI	87894	CHAPISCO APLICADO EM ALVENARIA (SEM PRESENÇA DE VÃOS) E ESTRUTURAS DE CONCRETO DE FACHADA, COM COLHER DE PEDREIRO. ARGAMASSA TRAÇO 1:3 COM PREPARO EM BETONEIRA 400L. AF_10/2022	M2	761,25	6,34	BDI 1	7,63	5.808,25	RA
1.7.3.0.3.	SINAPI	87792	EMBOÇO OU MASSA ÚNICA EM ARGAMASSA TRAÇO 1:2:8, PREPARO MECÂNICO COM BETONEIRA 400 L, APLICADA MANUALMENTE EM PANOS CEGOS DE FACHADA (SEM PRESENÇA DE VÃOS), ESPESSURA DE 25 MM. AF_08/2022	M2	761,25	37,53	BDI 1	45,16	34.378,00	RA
1.7.3.0.4.	SINAPI	87775	EMBOÇO OU MASSA ÚNICA EM ARGAMASSA TRAÇO 1:2:8, PREPARO MECÂNICO COM BETONEIRA 400 L, APLICADA MANUALMENTE EM PANOS DE FACHADA COM PRESENÇA DE VÃOS, ESPESSURA DE 25 MM. AF_08/2022	M2	758,75	50,68	BDI 1	60,99	46.276,25	RA
1.7.4.			FORROS					-	55.528,25	
1.7.4.0.1.	SINAPI	96111	FORRO EM RÉGUAS DE PVC, FRISADO, PARA AMBIENTES RESIDENCIAIS, INCLUSIVE ESTRUTURA UNIDIRECIONAL DE FIXAÇÃO. AF_08/2023_PS	M2	897,50	51,41	BDI 1	61,87	55.528,25	RA
1.7.5.			PINTURA					-	95.908,75	
1.7.5.1.			PINTURAS INTERNAS					-	48.040,25	



PO - PLANILHA ORÇAMENTÁRIA
Orçamento Base para Licitação - OGU

Grau de Sigilo
#PUBLICO

Nº OPERAÇÃO 1100397-71	Nº TransfereGOV 974536	PROPONENTE / TOMADOR PREFEITURA MUNICIPAL DE VARZEA	APELIDO DO EMPREENDIMENTO Casa térrea acessível, 2 quartos, Autil=47,46m², conforme Portaria MCID 1416/2023			
LOCALIDADE SINAPI JOAO PESSOA	DATA BASE 05-25 (N DES.)	DESCRIÇÃO DO LOTE PROVISÃO DE UNIDADES HABITACIONAIS NO MUNICÍPIO DE VARZEA/PB.	MUNICÍPIO / UF VARZEA/PB	BDI 1 20,34%	BDI 2 0,00%	BDI 3 0,00%

O custo unitário (coluna U) na Linha 228 está acima do custo referencial (coluna AG)

Item	Fonte	Código	Descrição	Unidade	Quantidade	Custo Unitário (sem BDI) (R\$)	BDI (%)	Preço Unitário (com BDI) (R\$)	Preço Total (R\$)	RECURSO ↓
PROVISÃO DE UNIDADES HABITACIONAIS NO MUNICÍPIO DE VARZEA/PB.									3.234.422,71	
1.7.5.1.1.	SINAPI	88485	FUNDO SELADOR ACRÍLICO, APLICAÇÃO MANUAL EM PAREDE, UMA DEMÃO. AF_04/2023	M2	2.815,25	3,69	BDI 1	4,44	12.499,75	RA
1.7.5.1.2.	SINAPI	88484	FUNDO SELADOR ACRÍLICO, APLICAÇÃO MANUAL EM TETO, UMA DEMÃO. AF_04/2023	M2	111,00	4,56	BDI 1	5,49	609,50	RA
1.7.5.1.3.	SINAPI	104640	PINTURA LÁTEX ACRÍLICA STANDARD, APLICAÇÃO MANUAL EM TETO, DUAS DEMÃOS. AF_04/2023	M2	111,00	11,97	BDI 1	14,40	1.598,50	RA
1.7.5.1.4.	SINAPI	104642	PINTURA LÁTEX ACRÍLICA STANDARD, APLICAÇÃO MANUAL EM PAREDES, DUAS DEMÃOS. AF_04/2023	M2	2.815,25	9,84	BDI 1	11,84	33.332,50	RA
1.7.5.2.			PINTURAS EXTERNAS					-	25.855,25	
1.7.5.2.1.	SINAPI	88415	APLICAÇÃO MANUAL DE FUNDO SELADOR ACRÍLICO EM PAREDES EXTERNAS DE CASAS. AF_03/2024	M2	1.520,00	4,30	BDI 1	5,17	7.858,50	RA
1.7.5.2.2.	SINAPI	104642	PINTURA LÁTEX ACRÍLICA STANDARD, APLICAÇÃO MANUAL EM PAREDES, DUAS DEMÃOS. AF_04/2023	M2	1.520,00	9,84	BDI 1	11,84	17.996,75	RA
1.7.5.3.			PINTURA ESQUADRIAS					-	22.013,25	
1.7.5.3.1.	SINAPI	102193	LIXAMENTO DE MADEIRA PARA APLICAÇÃO DE FUNDO OU PINTURA. AF_01/2021	M2	525,00	1,75	BDI 1	2,11	1.107,75	RA
1.7.5.3.2.	Composição	102198_ADP-01	PINTURA FUNDO NIVELADOR ACRÍLICO BRANCO EM MADEIRA.	M2	525,00	17,60	BDI 1	21,18	11.119,50	RA
1.7.5.3.3.	SINAPI	102219	PINTURA TINTA DE ACABAMENTO (PIGMENTADA) ESMALTE SINTÉTICO ACETINADO EM MADEIRA, 2 DEMÃOS. AF_01/2021	M2	525,00	15,49	BDI 1	18,64	9.786,00	RA
1.8.			PAVIMENTAÇÕES					-	311.281,00	
1.8.1.			PISO CERÂMICO					-	244.261,25	
1.8.1.0.1.	SINAPI	97084	COMPACTAÇÃO MECÂNICA DE SOLO PARA EXECUÇÃO DE RADIER, PISO DE CONCRETO OU LAJE SOBRE SOLO, COM COMPACTADOR DE SOLOS TIPO PLACA VIBRATÓRIA. AF_09/2021	M2	1.346,75	0,65	BDI 1	0,78	1.050,50	RA
1.8.1.0.2.	SINAPI	100322	LASTRO COM MATERIAL GRANULAR (PEDRA BRITADA N.3), APLICADO EM PISOS OU LAJES SOBRE SOLO, ESPESSURA DE *10 CM*. AF_01/2024	M3	134,75	164,80	BDI 1	198,32	26.723,50	RA
1.8.1.0.3.	SINAPI	97087	CAMADA SEPARADORA PARA EXECUÇÃO DE RADIER, PISO DE CONCRETO OU LAJE SOBRE SOLO, EM LONA PLÁSTICA. AF_09/2021	M2	1.346,75	3,33	BDI 1	4,01	5.400,50	RA
1.8.1.0.4.	SINAPI	95241	LASTRO DE CONCRETO MAGRO, APLICADO EM PISOS, LAJES SOBRE SOLO OU RADIERS, ESPESSURA DE 5 CM. AF_01/2024	M2	1.346,75	35,39	BDI 1	42,59	57.358,00	RA
1.8.1.0.5.	SINAPI	87745	CONTRAPISO EM ARGAMASSA TRAÇO 1:4 (CIMENTO E AREIA), PREPARO MECÂNICO COM BETONEIRA 400 L, APLICADO EM ÁREAS MOLHADAS SOBRE LAJE, ADERIDO, ACABAMENTO NÃO REFORÇADO, ESPESSURA 3CM. AF_07/2021	M2	378,25	49,96	BDI 1	60,12	22.740,50	RA
1.8.1.0.6.	SINAPI	87630	CONTRAPISO EM ARGAMASSA TRAÇO 1:4 (CIMENTO E AREIA), PREPARO MECÂNICO COM BETONEIRA 400 L, APLICADO EM ÁREAS SECAS SOBRE LAJE, ADERIDO, ACABAMENTO NÃO REFORÇADO, ESPESSURA 3CM. AF_07/2021	M2	804,75	38,81	BDI 1	46,70	37.581,75	RA



PO - PLANILHA ORÇAMENTÁRIA
Orçamento Base para Licitação - OGU

Grau de Sigilo
#PUBLICO

Nº OPERAÇÃO 1100397-71	Nº TransfereGOV 974536	PROponente / TOMADOR PREFEITURA MUNICIPAL DE VARZEA	APELIDO DO EMPREENDIMENTO Casa térrea acessível, 2 quartos, Autil=47,46m², conforme Portaria MCID 1416/2023			
LOCALIDADE SINAPI JOAO PESSOA	DATA BASE 05-25 (N DES.)	DESCRIÇÃO DO LOTE PROVISÃO DE UNIDADES HABITACIONAIS NO MUNICÍPIO DE VARZEA/PB.	MUNICÍPIO / UF VARZEA/PB	BDI 1 20,34%	BDI 2 0,00%	BDI 3 0,00%

O custo unitário (coluna U) na Linha 228 está acima do custo referencial (coluna AG)

Item	Fonte	Código	Descrição	Unidade	Quantidade	Custo Unitário (sem BDI) (R\$)	BDI (%)	Preço Unitário (com BDI) (R\$)	Preço Total (R\$)	RECURSO
PROVISÃO DE UNIDADES HABITACIONAIS NO MUNICÍPIO DE VARZEA/PB.									3.234.422,71	
1.8.1.0.7.	SINAPI	87247	REVESTIMENTO CERÂMICO PARA PISO COM PLACAS TIPO ESMALTADA DE DIMENSÕES 35X35 CM APLICADA EM AMBIENTES DE ÁREA ENTRE 5 M2 E 10 M2. AF_02/2023 PE	M2	420,00	64,40	BDI 1	77,50	32.550,00	RA
1.8.1.0.8.	SINAPI	87248	REVESTIMENTO CERÂMICO PARA PISO COM PLACAS TIPO ESMALTADA DE DIMENSÕES 35X35 CM APLICADA EM AMBIENTES DE ÁREA MAIOR QUE 10 M2. AF_02/2023 PE	M2	477,50	57,74	BDI 1	69,48	33.176,75	RA
1.8.1.0.9.	SINAPI	87246	REVESTIMENTO CERÂMICO PARA PISO COM PLACAS TIPO ESMALTADA DE DIMENSÕES 35X35 CM APLICADA EM AMBIENTES DE ÁREA MENOR QUE 5 M2. AF_02/2023 PE	M2	324,50	70,88	BDI 1	85,30	27.679,75	RA
1.8.2.			PISO CIMENTADO					-	26.000,75	
1.8.2.0.1.	SINAPI	97084	COMPACTAÇÃO MECÂNICA DE SOLO PARA EXECUÇÃO DE RADIER, PISO DE CONCRETO OU LAJE SOBRE SOLO, COM COMPACTADOR DE SOLOS TIPO PLACA VIBRATÓRIA. AF_09/2021	M2	403,75	0,65	BDI 1	0,78	315,00	RA
1.8.2.0.2.	SINAPI	94990	EXECUÇÃO DE PASSEIO (CALÇADA) OU PISO DE CONCRETO COM CONCRETO MOLDADO IN LOCO, FEITO EM OBRA, ACABAMENTO CONVENCIONAL, NÃO ARMADO. AF_08/2022	M3	28,25	755,55	BDI 1	909,23	25.685,75	RA
1.8.3.			RODAPÉS, SOLEIRAS E PEITORIS					-	41.019,00	
1.8.3.0.1.	SINAPI	98695	SOLEIRA EM MÁRMORE, LARGURA 15 CM, ESPESSURA 2,0 CM. AF_09/2020	M	63,00	93,56	BDI 1	112,59	7.093,25	RA
1.8.3.0.2.	SINAPI	88648	RODAPÉ CERÂMICO DE 7CM DE ALTURA COM PLACAS TIPO ESMALTADA DE DIMENSÕES 35X35CM. AF_02/2023	M	967,50	8,03	BDI 1	9,66	9.346,00	RA
1.8.3.0.3.	SINAPI	101965	PEITORIL LINEAR EM GRANITO OU MÁRMORE, L = 15CM, ASSENTADO COM ARGAMASSA 1:6 COM ADITIVO. AF_11/2020	M	162,50	125,69	BDI 1	151,26	24.579,75	RA
1.9.			INSTALAÇÕES					-	718.231,56	
1.9.1.			ELÉTRICAS / TELEFÔNICAS					-	235.142,25	
1.9.1.1.			CENTRO DE DISTRIBUIÇÃO ELÉTRICA					-	70.889,75	
1.9.1.1.1.	SINAPI	93653	DISJUNTOR MONOPOLAR TIPO DIN, CORRENTE NOMINAL DE 10A - FORNECIMENTO E INSTALAÇÃO. AF_10/2020	UN	50,00	10,63	BDI 1	12,79	639,50	RA
1.9.1.1.2.	SINAPI	93654	DISJUNTOR MONOPOLAR TIPO DIN, CORRENTE NOMINAL DE 16A - FORNECIMENTO E INSTALAÇÃO. AF_10/2020	UN	25,00	11,22	BDI 1	13,50	337,50	RA
1.9.1.1.3.	SINAPI	93656	DISJUNTOR MONOPOLAR TIPO DIN, CORRENTE NOMINAL DE 25A - FORNECIMENTO E INSTALAÇÃO. AF_10/2020	UN	25,00	12,37	BDI 1	14,89	372,25	RA
1.9.1.1.4.	SINAPI	93659	DISJUNTOR MONOPOLAR TIPO DIN, CORRENTE NOMINAL DE 50A - FORNECIMENTO E INSTALAÇÃO. AF_10/2020	UN	25,00	22,68	BDI 1	27,29	682,25	RA
1.9.1.1.5.	Composição	93674_ADP-01	DISJUNTOR BIPOLAR TIPO DR, CORRENTE NOMINAL DE 25A - FORNECIMENTO E INSTALAÇÃO.	UN	50,00	218,44	BDI 1	262,87	13.143,50	RA
1.9.1.1.6.	SINAPI	101493	ENTRADA DE ENERGIA ELÉTRICA, AÉREA, MONOFÁSICA, COM CAIXA DE EMBUTIR, CABO DE 10 MM2 E DISJUNTOR DIN 50A (NÃO INCLUSO O POSTE DE CONCRETO). AF_07/2020 PS	UN	25,00	1.565,67	BDI 1	1.884,13	47.103,25	RA



PO - PLANILHA ORÇAMENTÁRIA
Orçamento Base para Licitação - OGU

Grau de Sigilo
#PUBLICO

Nº OPERAÇÃO 1100397-71	Nº TransfereGOV 974536	PROponente / TOMADOR PREFEITURA MUNICIPAL DE VARZEA	APELIDO DO EMPREENDIMENTO Casa térrea acessível, 2 quartos, Autil=47,46m², conforme Portaria MCID 1416/2023			
LOCALIDADE SINAPI JOAO PESSOA	DATA BASE 05-25 (N DES.)	DESCRIÇÃO DO LOTE PROVISÃO DE UNIDADES HABITACIONAIS NO MUNICÍPIO DE VARZEA/PB.	MUNICÍPIO / UF VARZEA/PB	BDI 1 20.34%	BDI 2 0.00%	BDI 3 0.00%

O custo unitário (coluna U) na Linha 228 está acima do custo referencial (coluna AG)

Item	Fonte	Código	Descrição	Unidade	Quantidade	Custo Unitário (sem BDI) (R\$)	BDI (%)	Preço Unitário (com BDI) (R\$)	Preço Total (R\$)	RECURSO
PROVISÃO DE UNIDADES HABITACIONAIS NO MUNICÍPIO DE VARZEA/PB.									3.234.422,71	
1.9.1.1.7.	Composição	101873_ADP-01	QUADRO DE DISTRIBUIÇÃO DE LUZ EM PVC PARA 12 DISJUNTORES - FORNECIMENTO E INSTALAÇÃO.	UN	25,00	286,24	BDI 1	344,46	8.611,50	RA
1.9.1.2.			ILUMINAÇÃO, TOMADAS E INTERRUPTORES					-	42.835,00	
1.9.1.2.1.	SINAPI	103782	LUMINÁRIA TIPO PLAFON CIRCULAR, DE SOBREPOR, COM LED DE 12/13 W - FORNECIMENTO E INSTALAÇÃO. AF_09/2024	UN	175,00	25,69	BDI 1	30,92	5.411,00	RA
1.9.1.2.2.	SINAPI	91953	INTERRUPTOR SIMPLES (1 MÓDULO), 10A/250V, INCLUINDO SUPORTE E PLACA - FORNECIMENTO E INSTALAÇÃO. AF_03/2023	UN	125,00	27,05	BDI 1	32,55	4.068,75	RA
1.9.1.2.3.	SINAPI	91959	INTERRUPTOR SIMPLES (2 MÓDULOS), 10A/250V, INCLUINDO SUPORTE E PLACA - FORNECIMENTO E INSTALAÇÃO. AF_03/2023	UN	25,00	41,23	BDI 1	49,62	1.240,50	RA
1.9.1.2.4.	SINAPI	92000	TOMADA BAIXA DE EMBUTIR (1 MÓDULO), 2P+T 10 A, INCLUINDO SUPORTE E PLACA - FORNECIMENTO E INSTALAÇÃO. AF_03/2023	UN	250,00	28,38	BDI 1	34,15	8.537,50	RA
1.9.1.2.5.	SINAPI	91996	TOMADA MÉDIA DE EMBUTIR (1 MÓDULO), 2P+T 10 A, INCLUINDO SUPORTE E PLACA - FORNECIMENTO E INSTALAÇÃO. AF_03/2023	UN	150,00	31,90	BDI 1	38,39	5.758,50	RA
1.9.1.2.6.	SINAPI	91993	TOMADA ALTA DE EMBUTIR (1 MÓDULO), 2P+T 20 A, INCLUINDO SUPORTE E PLACA - FORNECIMENTO E INSTALAÇÃO. AF_03/2023	UN	25,00	42,99	BDI 1	51,73	1.293,25	RA
1.9.1.2.7.	SINAPI	91985	INTERRUPTOR PULSADOR CAMPAINHA (1 MÓDULO), 10A/250V, INCLUINDO SUPORTE E PLACA - FORNECIMENTO E INSTALAÇÃO. AF_03/2023	UN	25,00	26,05	BDI 1	31,35	783,75	RA
1.9.1.2.8.	SINAPI	91987	CAMPAINHA CIGARRA (1 MÓDULO), 10A/250V, INCLUINDO SUPORTE E PLACA - FORNECIMENTO E INSTALAÇÃO. AF_03/2023	UN	25,00	43,49	BDI 1	52,34	1.308,50	RA
1.9.1.2.9.	Composição	91947_ADP-01	SUPORTE PARAFUSADO COM ESPELHO / PLACA DE ENCAIXE 4" X 2" BAIXO (0,30 M DO PISO) PARA PONTO ELÉTRICO - FORNECIMENTO E INSTALAÇÃO.	UN	50,00	7,79	BDI 1	9,37	468,50	RA
1.9.1.2.10.	SINAPI	91941	CAIXA RETANGULAR 4" X 2" BAIXA (0,30 M DO PISO), PVC, INSTALADA EM PAREDE - FORNECIMENTO E INSTALAÇÃO. AF_03/2023	UN	300,00	9,64	BDI 1	11,60	3.480,00	RA
1.9.1.2.11.	SINAPI	91940	CAIXA RETANGULAR 4" X 2" MÉDIA (1,30 M DO PISO), PVC, INSTALADA EM PAREDE - FORNECIMENTO E INSTALAÇÃO. AF_03/2023	UN	325,00	15,61	BDI 1	18,79	6.106,75	RA
1.9.1.2.12.	SINAPI	91939	CAIXA RETANGULAR 4" X 2" ALTA (2,00 M DO PISO), PVC, INSTALADA EM PAREDE - FORNECIMENTO E INSTALAÇÃO. AF_03/2023	UN	50,00	27,80	BDI 1	33,45	1.672,50	RA
1.9.1.2.13.	SINAPI	91937	CAIXA OCTOGONAL 3" X 3", PVC, INSTALADA EM LAJE - FORNECIMENTO E INSTALAÇÃO. AF_03/2023	UN	175,00	12,85	BDI 1	15,46	2.705,50	RA
1.9.1.3.			FIOS E CABOS					-	121.417,50	
1.9.1.3.1.	SINAPI	91924	CABO DE COBRE FLEXÍVEL ISOLADO, 1,5 MM², ANTI-CHAMA 450/750 V, PARA CIRCUITOS TERMINAIS - FORNECIMENTO E INSTALAÇÃO. AF_03/2023	M	2.447,50	3,17	BDI 1	3,81	9.325,00	RA
1.9.1.3.2.	SINAPI	91926	CABO DE COBRE FLEXÍVEL ISOLADO, 2,5 MM², ANTI-CHAMA 450/750 V, PARA CIRCUITOS TERMINAIS - FORNECIMENTO E INSTALAÇÃO. AF_03/2023	M	6.470,00	4,68	BDI 1	5,63	36.426,00	RA



PO - PLANILHA ORÇAMENTÁRIA
Orçamento Base para Licitação - OGU

Grau de Sigilo
#PUBLICO

Nº OPERAÇÃO 1100397-71	Nº TransfereGOV 974536	PROPONENTE / TOMADOR PREFEITURA MUNICIPAL DE VARZEA	APELIDO DO EMPREENDIMENTO Casa térrea acessível, 2 quartos, Autil=47,46m², conforme Portaria MCID 1416/2023			
LOCALIDADE SINAPI JOAO PESSOA	DATA BASE 05-25 (N DES.)	DESCRIÇÃO DO LOTE PROVISÃO DE UNIDADES HABITACIONAIS NO MUNICÍPIO DE VARZEA/PB.	MUNICÍPIO / UF VARZEA/PB	BDI 1 20,34%	BDI 2 0,00%	BDI 3 0,00%

O custo unitário (coluna U) na Linha 228 está acima do custo referencial (coluna AG)

Item	Fonte	Código	Descrição	Unidade	Quantidade	Custo Unitário (sem BDI) (R\$)	BDI (%)	Preço Unitário (com BDI) (R\$)	Preço Total (R\$)	RECURSO
PROVISÃO DE UNIDADES HABITACIONAIS NO MUNICÍPIO DE VARZEA/PB.									3.234.422,71	
1.9.1.3.3.	SINAPI	91928	CABO DE COBRE FLEXÍVEL ISOLADO, 4 MM², ANTI-CHAMA 450/750 V, PARA CIRCUITOS TERMINAIS - FORNECIMENTO E INSTALAÇÃO. AF_03/2023	M	620,00	7,32	BDI 1	8,81	5.462,25	RA
1.9.1.3.4.	SINAPI	101884	CABO DE COBRE ISOLADO, 10 MM², ANTI-CHAMA 450/750 V, INSTALADO EM ELETROCALHA OU PERFILADO - FORNECIMENTO E INSTALAÇÃO. AF_10/2020	M	647,50	12,61	BDI 1	15,17	9.822,50	RA
1.9.1.3.5.	SINAPI	92980	CABO DE COBRE FLEXÍVEL ISOLADO, 10 MM², ANTI-CHAMA 0,6/1,0 KV, PARA DISTRIBUIÇÃO - FORNECIMENTO E INSTALAÇÃO. AF_10/2020	M	207,50	12,27	BDI 1	14,77	3.064,75	RA
1.9.1.3.6.	SINAPI	91834	ELETRODUTO FLEXÍVEL CORRUGADO, PVC, DN 25 MM (3/4"), PARA CIRCUITOS TERMINAIS, INSTALADO EM FORRO - FORNECIMENTO E INSTALAÇÃO. AF_03/2023	M	1.117,50	17,24	BDI 1	20,75	23.188,25	RA
1.9.1.3.7.	SINAPI	91854	ELETRODUTO FLEXÍVEL CORRUGADO, PVC, DN 25 MM (3/4"), PARA CIRCUITOS TERMINAIS, INSTALADO EM PAREDE - FORNECIMENTO E INSTALAÇÃO. AF_03/2023	M	1.457,50	9,06	BDI 1	10,90	15.886,75	RA
1.9.1.3.8.	SINAPI	91845	ELETRODUTO FLEXÍVEL CORRUGADO REFORÇADO, PVC, DN 25 MM (3/4"), PARA CIRCUITOS TERMINAIS, INSTALADO EM LAJE - FORNECIMENTO E INSTALAÇÃO. AF_03/2023	M	551,50	7,92	BDI 1	9,53	5.255,75	RA
1.9.1.3.9.	SINAPI	90447	RASGO LINEAR MANUAL EM ALVENARIA, PARA ELETRODUTOS, DIÂMETROS MENORES OU IGUAIS A 40 MM. AF_09/2023	M	1.457,50	7,40	BDI 1	8,91	12.986,25	RA
1.9.2.			HIDRÁULICAS / GÁS / INCÊNCIO					-	77.061,25	
1.9.2.1.			TUBULAÇÕES E CONEXÕES HIDRÁULICAS					-	22.202,75	
1.9.2.1.1.	SINAPI	90373	JOELHO 90 GRAUS COM BUCHA DE LATÃO, PVC, SOLDÁVEL, DN 25MM, X 1/2 INSTALADO EM RAMAL OU SUB-RAMAL DE ÁGUA - FORNECIMENTO E INSTALAÇÃO. AF_06/2022	UN	175,00	11,81	BDI 1	14,21	2.486,75	RA
1.9.2.1.2.	SINAPI	89408	JOELHO 90 GRAUS, PVC, SOLDÁVEL, DN 25MM, INSTALADO EM RAMAL DE DISTRIBUIÇÃO DE ÁGUA - FORNECIMENTO E INSTALAÇÃO. AF_06/2022	UN	200,00	7,63	BDI 1	9,18	1.836,00	RA
1.9.2.1.3.	SINAPI	89395	TE, PVC, SOLDÁVEL, DN 25MM, INSTALADO EM RAMAL OU SUB-RAMAL DE ÁGUA - FORNECIMENTO E INSTALAÇÃO. AF_06/2022	UN	100,00	11,52	BDI 1	13,86	1.386,00	RA
1.9.2.1.4.	SINAPI	89383	ADAPTADOR CURTO COM BOLSA E ROSCA PARA REGISTRO, PVC, SOLDÁVEL, DN 25MM X 3/4, INSTALADO EM RAMAL OU SUB-RAMAL DE ÁGUA - FORNECIMENTO E INSTALAÇÃO. AF_06/2022	UN	200,00	5,82	BDI 1	7,00	1.400,00	RA
1.9.2.1.5.	SINAPI	89446	TUBO, PVC, SOLDÁVEL, DE 25MM, INSTALADO EM PRUMADA DE ÁGUA - FORNECIMENTO E INSTALAÇÃO. AF_06/2022	M	127,50	5,09	BDI 1	6,13	781,50	RA
1.9.2.1.6.	SINAPI	89356	TUBO, PVC, SOLDÁVEL, DE 25MM, INSTALADO EM RAMAL OU SUB-RAMAL DE ÁGUA - FORNECIMENTO E INSTALAÇÃO. AF_06/2022	M	217,50	21,38	BDI 1	25,73	5.596,25	RA
1.9.2.1.7.	Composição	CPU-01	FORNECIMENTO E INSTALAÇÃO DE PRESSURIZADOR ACOPLADO AO CHUVEIRO (TENSÃO: 220V - PRESSÃO MÍNIMA: 0,7MCA / PRESSÃO MÁXIMA: 2,5MCA - ENTRADA 1/2" / SAÍDA 1/2")	UN	25,00	289,72	BDI 1	348,65	8.716,25	RA



PO - PLANILHA ORÇAMENTÁRIA
Orçamento Base para Licitação - OGU

Grau de Sigilo
#PUBLICO

Nº OPERAÇÃO 1100397-71	Nº TransfereGOV 974536	PROPONENTE / TOMADOR PREFEITURA MUNICIPAL DE VARZEA	APELIDO DO EMPREENDIMENTO Casa térrea acessível, 2 quartos, Autil=47,46m², conforme Portaria MCID 1416/2023			
LOCALIDADE SINAPI JOAO PESSOA	DATA BASE 05-25 (N DES.)	DESCRIÇÃO DO LOTE PROVISÃO DE UNIDADES HABITACIONAIS NO MUNICÍPIO DE VARZEA/PB.	MUNICÍPIO / UF VARZEA/PB	BDI 1 20,34%	BDI 2 0,00%	BDI 3 0,00%

O custo unitário (coluna U) na Linha 228 está acima do custo referencial (coluna AG)

Item	Fonte	Código	Descrição	Unidade	Quantidade	Custo Unitário (sem BDI) (R\$)	BDI (%)	Preço Unitário (com BDI) (R\$)	Preço Total (R\$)	RECURSO
PROVISÃO DE UNIDADES HABITACIONAIS NO MUNICÍPIO DE VARZEA/PB.									3.234.422,71	
1.9.2.2.			REGISTROS					-	15.296,75	
1.9.2.2.1.	SINAPI	89985	REGISTRO DE PRESSÃO BRUTO, LATÃO, ROSCÁVEL, 3/4", COM ACABAMENTO E CANOPLA CROMADOS - FORNECIMENTO E INSTALAÇÃO. AF_08/2021	UN	25,00	94,36	BDI 1	113,55	2.838,75	RA
1.9.2.2.2.	SINAPI	89987	REGISTRO DE GAVETA BRUTO, LATÃO, ROSCÁVEL, 3/4", COM ACABAMENTO E CANOPLA CROMADOS - FORNECIMENTO E INSTALAÇÃO. AF_08/2021	UN	75,00	99,45	BDI 1	119,68	8.976,00	RA
1.9.2.2.3.	SINAPI	94490	REGISTRO DE ESFERA, PVC, SOLDÁVEL, COM VOLANTE, DN 32 MM - FORNECIMENTO E INSTALAÇÃO. AF_08/2021	UN	50,00	35,22	BDI 1	42,38	2.119,00	RA
1.9.2.2.4.	SINAPI	86885	ENGATE FLEXÍVEL EM PLÁSTICO BRANCO, 1/2" X 40CM - FORNECIMENTO E INSTALAÇÃO. AF_01/2020	UN	100,00	11,33	BDI 1	13,63	1.363,00	RA
1.9.2.3.			ENTRADA / ALIMENTAÇÃO HIDRÁULICA					-	14.038,50	
1.9.2.3.1.	SINAPI	97741	KIT CAVALETE PARA MEDIÇÃO DE ÁGUA - ENTRADA INDIVIDUALIZADA, EM PVC 25 MM (3/4"), PARA 1 MEDIDOR - FORNECIMENTO E INSTALAÇÃO (EXCLUSIVE HIDRÔMETRO). AF_03/2024	UN	25,00	157,37	BDI 1	189,38	4.734,50	RA
1.9.2.3.2.	Composição	104994_ADP-01	CAIXA DE EMBUTIR EM POLICARBONATO PARA ABRIGO DE HIDRÔMETRO - FORNECIMENTO E INSTALAÇÃO (EXCLUSIVE HIDRÔMETRO).	UN	25,00	149,70	BDI 1	180,15	4.503,75	RA
1.9.2.3.3.	SINAPI	89353	REGISTRO DE GAVETA BRUTO, LATÃO, ROSCÁVEL, 3/4" - FORNECIMENTO E INSTALAÇÃO. AF_08/2021	UN	25,00	41,67	BDI 1	50,15	1.253,75	RA
1.9.2.3.4.	SINAPI	89402	TUBO, PVC, SOLDÁVEL, DE 25MM, INSTALADO EM RAMAL DE DISTRIBUIÇÃO DE ÁGUA - FORNECIMENTO E INSTALAÇÃO. AF_06/2022	M	168,75	11,38	BDI 1	13,69	2.310,25	RA
1.9.2.3.5.	SINAPI	89446	TUBO, PVC, SOLDÁVEL, DE 25MM, INSTALADO EM PRUMADA DE ÁGUA - FORNECIMENTO E INSTALAÇÃO. AF_06/2022	M	75,00	5,09	BDI 1	6,13	459,75	RA
1.9.2.3.6.	SINAPI	89408	JOELHO 90 GRAUS, PVC, SOLDÁVEL, DN 25MM, INSTALADO EM RAMAL DE DISTRIBUIÇÃO DE ÁGUA - FORNECIMENTO E INSTALAÇÃO. AF_06/2022	UN	50,00	7,63	BDI 1	9,18	459,00	RA
1.9.2.3.7.	SINAPI	89440	TE, PVC, SOLDÁVEL, DN 25MM, INSTALADO EM RAMAL DE DISTRIBUIÇÃO DE ÁGUA - FORNECIMENTO E INSTALAÇÃO. AF_06/2022	UN	25,00	10,55	BDI 1	12,70	317,50	RA
1.9.2.4.			CAIXA D'ÁGUA E BARRILETE					-	25.523,25	
1.9.2.4.1.	SINAPI	102605	CAIXA D'ÁGUA EM POLIETILENO, 500 LITROS - FORNECIMENTO E INSTALAÇÃO. AF_06/2021	UN	25,00	288,92	BDI 1	347,69	8.692,25	RA
1.9.2.4.2.	SINAPI	102591	FURO EM CAIXA D'ÁGUA COM ESPESSURA DE 2 ATÉ 5 MM E DIÂMETRO DE 25 MM. AF_06/2021	UN	25,00	3,82	BDI 1	4,60	115,00	RA
1.9.2.4.3.	SINAPI	102593	FURO EM CAIXA D'ÁGUA COM ESPESSURA DE 2 ATÉ 5 MM E DIÂMETRO DE 32 MM. AF_06/2021	UN	50,00	4,31	BDI 1	5,19	259,50	RA



PO - PLANILHA ORÇAMENTÁRIA
Orçamento Base para Licitação - OGU

Grau de Sigilo
#PUBLICO

Nº OPERAÇÃO 1100397-71	Nº TransfereGOV 974536	PROPONENTE / TOMADOR PREFEITURA MUNICIPAL DE VARZEA	APELIDO DO EMPREENDIMENTO Casa térrea acessível, 2 quartos, Autil=47,46m², conforme Portaria MCID 1416/2023			
LOCALIDADE SINAPI JOAO PESSOA	DATA BASE 05-25 (N DES.)	DESCRIÇÃO DO LOTE PROVISÃO DE UNIDADES HABITACIONAIS NO MUNICÍPIO DE VARZEA/PB.	MUNICÍPIO / UF VARZEA/PB	BDI 1 20,34%	BDI 2 0,00%	BDI 3 0,00%

O custo unitário (coluna U) na Linha 228 está acima do custo referencial (coluna AG)

Item	Fonte	Código	Descrição	Unidade	Quantidade	Custo Unitário (sem BDI) (R\$)	BDI (%)	Preço Unitário (com BDI) (R\$)	Preço Total (R\$)	RECURSO ↓
PROVISÃO DE UNIDADES HABITACIONAIS NO MUNICÍPIO DE VARZEA/PB.									3.234.422,71	
1.9.2.4.4.	SINAPI	94703	ADAPTADOR COM FLANGE E ANEL DE VEDAÇÃO, PVC, SOLDÁVEL, DN 25 MM X 3/4", INSTALADO EM RESERVAÇÃO PREDIAL DE ÁGUA - FORNECIMENTO E INSTALAÇÃO. AF_04/2024	UN	25,00	18,34	BDI 1	22,07	551,75	RA
1.9.2.4.5.	SINAPI	94704	ADAPTADOR COM FLANGE E ANEL DE VEDAÇÃO, PVC, SOLDÁVEL, DN 32 MM X 1", INSTALADO EM RESERVAÇÃO PREDIAL DE ÁGUA - FORNECIMENTO E INSTALAÇÃO. AF_04/2024	UN	50,00	24,71	BDI 1	29,74	1.487,00	RA
1.9.2.4.6.	SINAPI	94796	TORNEIRA DE BOIA PARA CAIXA D'ÁGUA, ROSCÁVEL, 3/4" - FORNECIMENTO E INSTALAÇÃO. AF_08/2021	UN	25,00	51,61	BDI 1	62,11	1.552,75	RA
1.9.2.4.7.	SINAPI	89408	JOELHO 90 GRAUS, PVC, SOLDÁVEL, DN 25MM, INSTALADO EM RAMAL DE DISTRIBUIÇÃO DE ÁGUA - FORNECIMENTO E INSTALAÇÃO. AF_06/2022	UN	200,00	7,63	BDI 1	9,18	1.836,00	RA
1.9.2.4.8.	SINAPI	89413	JOELHO 90 GRAUS, PVC, SOLDÁVEL, DN 32MM, INSTALADO EM RAMAL DE DISTRIBUIÇÃO DE ÁGUA - FORNECIMENTO E INSTALAÇÃO. AF_06/2022	UN	100,00	10,76	BDI 1	12,95	1.295,00	RA
1.9.2.4.9.	SINAPI	89414	JOELHO 45 GRAUS, PVC, SOLDÁVEL, DN 32MM, INSTALADO EM RAMAL DE DISTRIBUIÇÃO DE ÁGUA - FORNECIMENTO E INSTALAÇÃO. AF_06/2022	UN	25,00	12,43	BDI 1	14,96	374,00	RA
1.9.2.4.10.	SINAPI	103953	BUCHA DE REDUÇÃO, CURTA, PVC, SOLDÁVEL, DN 32 X 25 MM, INSTALADO EM RAMAL DE DISTRIBUIÇÃO DE ÁGUA - FORNECIMENTO E INSTALAÇÃO. AF_06/2022	UN	50,00	6,36	BDI 1	7,65	382,50	RA
1.9.2.4.11.	SINAPI	89443	TE, PVC, SOLDÁVEL, DN 32MM, INSTALADO EM RAMAL DE DISTRIBUIÇÃO DE ÁGUA - FORNECIMENTO E INSTALAÇÃO. AF_06/2022	UN	75,00	15,05	BDI 1	18,11	1.358,25	RA
1.9.2.4.12.	SINAPI	89445	TÊ DE REDUÇÃO, PVC, SOLDÁVEL, DN 32MM X 25MM, INSTALADO EM RAMAL DE DISTRIBUIÇÃO DE ÁGUA - FORNECIMENTO E INSTALAÇÃO. AF_06/2022	UN	25,00	16,90	BDI 1	20,34	508,50	RA
1.9.2.4.13.	SINAPI	89402	TUBO, PVC, SOLDÁVEL, DE 25MM, INSTALADO EM RAMAL DE DISTRIBUIÇÃO DE ÁGUA - FORNECIMENTO E INSTALAÇÃO. AF_06/2022	M	110,00	11,38	BDI 1	13,69	1.506,00	RA
1.9.2.4.14.	SINAPI	89403	TUBO, PVC, SOLDÁVEL, DE 32MM, INSTALADO EM RAMAL DE DISTRIBUIÇÃO DE ÁGUA - FORNECIMENTO E INSTALAÇÃO. AF_06/2022	M	263,75	17,66	BDI 1	21,25	5.604,75	RA
1.9.3.			SANITÁRIAS / PLUVIAL					-	145.090,00	
1.9.3.1.			TUBULAÇÕES E CONEXÕES SANITÁRIAS					-	55.390,25	
1.9.3.1.1.	SINAPI	89726	JOELHO 45 GRAUS, PVC, SERIE NORMAL, ESGOTO PREDIAL, DN 40 MM, JUNTA SOLDÁVEL, FORNECIDO E INSTALADO EM RAMAL DE DESCARGA OU RAMAL DE ESGOTO SANITÁRIO. AF_08/2022	UN	75,00	9,21	BDI 1	11,08	831,00	RA
1.9.3.1.2.	SINAPI	89732	JOELHO 45 GRAUS, PVC, SERIE NORMAL, ESGOTO PREDIAL, DN 50 MM, JUNTA ELÁSTICA, FORNECIDO E INSTALADO EM RAMAL DE DESCARGA OU RAMAL DE ESGOTO SANITÁRIO. AF_08/2022	UN	50,00	14,70	BDI 1	17,69	884,50	RA



PO - PLANILHA ORÇAMENTÁRIA
Orçamento Base para Licitação - OGU

Grau de Sigilo
#PUBLICO

Nº OPERAÇÃO 1100397-71	Nº TransfereGOV 974536	PROPONENTE / TOMADOR PREFEITURA MUNICIPAL DE VARZEA	APELIDO DO EMPREENDIMENTO Casa térrea acessível, 2 quartos, Autil=47,46m², conforme Portaria MCID 1416/2023			
LOCALIDADE SINAPI JOAO PESSOA	DATA BASE 05-25 (N DES.)	DESCRIÇÃO DO LOTE PROVISÃO DE UNIDADES HABITACIONAIS NO MUNICÍPIO DE VARZEA/PB.	MUNICÍPIO / UF VARZEA/PB	BDI 1 20,34%	BDI 2 0,00%	BDI 3 0,00%

O custo unitário (coluna U) na Linha 228 está acima do custo referencial (coluna AG)

Item	Fonte	Código	Descrição	Unidade	Quantidade	Custo Unitário (sem BDI) (R\$)	BDI (%)	Preço Unitário (com BDI) (R\$)	Preço Total (R\$)	RECURSO
PROVISÃO DE UNIDADES HABITACIONAIS NO MUNICÍPIO DE VARZEA/PB.									3.234.422,71	
1.9.3.1.3.	SINAPI	89724	JOELHO 90 GRAUS, PVC, SERIE NORMAL, ESGOTO PREDIAL, DN 40 MM, JUNTA SOLDÁVEL, FORNECIDO E INSTALADO EM RAMAL DE DESCARGA OU RAMAL DE ESGOTO SANITÁRIO. AF_08/2022	UN	50,00	8,99	BDI 1	10,82	541,00	RA
1.9.3.1.4.	SINAPI	89731	JOELHO 90 GRAUS, PVC, SERIE NORMAL, ESGOTO PREDIAL, DN 50 MM, JUNTA ELÁSTICA, FORNECIDO E INSTALADO EM RAMAL DE DESCARGA OU RAMAL DE ESGOTO SANITÁRIO. AF_08/2022	UN	225,00	14,01	BDI 1	16,86	3.793,50	RA
1.9.3.1.5.	SINAPI	89744	JOELHO 90 GRAUS, PVC, SERIE NORMAL, ESGOTO PREDIAL, DN 100 MM, JUNTA ELÁSTICA, FORNECIDO E INSTALADO EM RAMAL DE DESCARGA OU RAMAL DE ESGOTO SANITÁRIO. AF_08/2022	UN	25,00	25,77	BDI 1	31,01	775,25	RA
1.9.3.1.6.	SINAPI	89784	TE, PVC, SERIE NORMAL, ESGOTO PREDIAL, DN 50 X 50 MM, JUNTA ELÁSTICA, FORNECIDO E INSTALADO EM RAMAL DE DESCARGA OU RAMAL DE ESGOTO SANITÁRIO. AF_08/2022	UN	25,00	22,75	BDI 1	27,38	684,50	RA
1.9.3.1.7.	SINAPI	104345	JUNÇÃO DE REDUÇÃO INVERTIDA, PVC, SÉRIE NORMAL, ESGOTO PREDIAL, DN 100 X 50 MM, JUNTA ELÁSTICA, FORNECIDO E INSTALADO EM RAMAL DE DESCARGA OU RAMAL DE ESGOTO SANITÁRIO. AF_08/2022	UN	25,00	40,16	BDI 1	48,33	1.208,25	RA
1.9.3.1.8.	SINAPI	104348	TERMINAL DE VENTILAÇÃO, PVC, SÉRIE NORMAL, ESGOTO PREDIAL, DN 50 MM, JUNTA SOLDÁVEL, FORNECIDO E INSTALADO EM PRUMADA DE ESGOTO SANITÁRIO OU VENTILAÇÃO. AF_08/2022	UN	25,00	10,06	BDI 1	12,11	302,75	RA
1.9.3.1.9.	SINAPI	89711	TUBO PVC, SERIE NORMAL, ESGOTO PREDIAL, DN 40 MM, FORNECIDO E INSTALADO EM RAMAL DE DESCARGA OU RAMAL DE ESGOTO SANITÁRIO. AF_08/2022	M	83,75	19,55	BDI 1	23,53	1.970,75	RA
1.9.3.1.10.	SINAPI	89712	TUBO PVC, SERIE NORMAL, ESGOTO PREDIAL, DN 50 MM, FORNECIDO E INSTALADO EM RAMAL DE DESCARGA OU RAMAL DE ESGOTO SANITÁRIO. AF_08/2022	M	255,25	24,89	BDI 1	29,95	7.644,75	RA
1.9.3.1.11.	SINAPI	89798	TUBO PVC, SERIE NORMAL, ESGOTO PREDIAL, DN 50 MM, FORNECIDO E INSTALADO EM PRUMADA DE ESGOTO SANITÁRIO OU VENTILAÇÃO. AF_08/2022	M	100,00	12,54	BDI 1	15,09	1.509,00	RA
1.9.3.1.12.	SINAPI	89714	TUBO PVC, SERIE NORMAL, ESGOTO PREDIAL, DN 100 MM, FORNECIDO E INSTALADO EM RAMAL DE DESCARGA OU RAMAL DE ESGOTO SANITÁRIO. AF_08/2022	M	845,00	34,66	BDI 1	41,71	35.245,00	RA
1.9.3.2.			ACESSÓRIOS / CAIXAS SANITÁRIAS					-	89.699,75	
1.9.3.2.1.	SINAPI	97902	CAIXA ENTERRADA HIDRÁULICA RETANGULAR EM ALVENARIA COM TIJOLOS CERÂMICOS MACIÇOS, DIMENSÕES INTERNAS: 0,6X0,6X0,6 M PARA REDE DE ESGOTO. AF_12/2020	UN	125,00	529,73	BDI 1	637,48	79.685,00	RA
1.9.3.2.2.	SINAPI	89707	CAIXA SIFONADA, PVC, DN 100 X 100 X 50 MM, JUNTA ELÁSTICA, FORNECIDA E INSTALADA EM RAMAL DE DESCARGA OU EM RAMAL DE ESGOTO SANITÁRIO. AF_08/2022	UN	25,00	41,00	BDI 1	49,34	1.233,50	RA



PO - PLANILHA ORÇAMENTÁRIA
Orçamento Base para Licitação - OGU

Grau de Sigilo
#PUBLICO

Nº OPERAÇÃO 1100397-71	Nº TransfereGOV 974536	PROPONENTE / TOMADOR PREFEITURA MUNICIPAL DE VARZEA	APELIDO DO EMPREENDIMENTO Casa térrea acessível, 2 quartos, Autil=47,46m², conforme Portaria MCID 1416/2023			
LOCALIDADE SINAPI JOAO PESSOA	DATA BASE 05-25 (N DES.)	DESCRIÇÃO DO LOTE PROVISÃO DE UNIDADES HABITACIONAIS NO MUNICÍPIO DE VARZEA/PB.	MUNICÍPIO / UF VARZEA/PB	BDI 1 20,34%	BDI 2 0,00%	BDI 3 0,00%

O custo unitário (coluna U) na Linha 228 está acima do custo referencial (coluna AG)

Item	Fonte	Código	Descrição	Unidade	Quantidade	Custo Unitário (sem BDI) (R\$)	BDI (%)	Preço Unitário (com BDI) (R\$)	Preço Total (R\$)	RECURSO
PROVISÃO DE UNIDADES HABITACIONAIS NO MUNICÍPIO DE VARZEA/PB.									3.234.422,71	
1.9.3.2.3.	SINAPI	104327	RALO SIFONADO REDONDO, PVC, DN 100 X 40 MM, JUNTA SOLDÁVEL, FORNECIDO E INSTALADO EM RAMAL DE DESCARGA OU EM RAMAL DE ESGOTO SANITÁRIO. AF_08/2022	UN	25,00	16,19	BDI 1	19,48	487,00	RA
1.9.3.2.4.	SINAPI	104326	RALO SECO CÔNICO, PVC, DN 100 X 40 MM, JUNTA SOLDÁVEL, FORNECIDO E INSTALADO EM RAMAL DE DESCARGA OU EM RAMAL DE ESGOTO SANITÁRIO. AF_08/2022	UN	25,00	16,95	BDI 1	20,40	510,00	RA
1.9.3.2.5.	SINAPI	98107	CAIXA DE GORDURA SIMPLES (CAPACIDADE: 36 L), RETANGULAR, EM ALVENARIA COM BLOCOS DE CONCRETO, DIMENSÕES INTERNAS = 0,2X0,4 M, ALTURA INTERNA = 0,8 M. AF_12/2020	UN	25,00	258,74	BDI 1	311,37	7.784,25	RA
1.9.4.			APARELHOS, METAIS E BANCADAS					-	58.232,06	
1.9.4.0.1.	SINAPI	86931	VASO SANITÁRIO SIFONADO COM CAIXA ACOPLADA LOUÇA BRANCA, INCLUSO ENGATE FLEXÍVEL EM PLÁSTICO BRANCO, 1/2 X 40CM - FORNECIMENTO E INSTALAÇÃO. AF_01/2020	UN	25,00	522,05	BDI 1	628,23	15.705,75	RA
1.9.4.0.2.	SINAPI	86943	LAVATÓRIO LOUÇA BRANCA SUSPENSO, 29,5 X 39CM OU EQUIVALENTE, PADRÃO POPULAR, INCLUSO SIFÃO FLEXÍVEL EM PVC, VÁLVULA E ENGATE FLEXÍVEL 30CM EM PLÁSTICO E TORNEIRA CROMADA DE MESA, PADRÃO POPULAR - FORNECIMENTO E INSTALAÇÃO. AF_01/2020	UN	25,00	262,93	BDI 1	316,41	7.910,25	RA
1.9.4.0.3.	SINAPI	86934	BANCADA DE MÁRMORE SINTÉTICO 120 X 60CM, COM CUBA INTEGRADA, INCLUSO SIFÃO TIPO FLEXÍVEL EM PVC, VÁLVULA EM PLÁSTICO CROMADO TIPO AMERICANA E TORNEIRA CROMADA LONGA, DE PAREDE, PADRÃO POPULAR - FORNECIMENTO E INSTALAÇÃO. AF_01/2020	UN	18,00	341,09	BDI 1	410,47	7.388,50	RA
1.9.4.0.4.	SINAPI	86925	TANQUE DE MÁRMORE SINTÉTICO COM COLUNA, 22L OU EQUIVALENTE, INCLUSO SIFÃO FLEXÍVEL EM PVC, VÁLVULA PLÁSTICA E TORNEIRA DE METAL CROMADO PADRÃO POPULAR - FORNECIMENTO E INSTALAÇÃO. AF_01/2020	UN	25,00	459,57	BDI 1	553,05	13.826,25	RA
1.9.4.0.5.	SINAPI	100860	CHUVEIRO ELÉTRICO COMUM CORPO PLÁSTICO, TIPO DUCHA - FORNECIMENTO E INSTALAÇÃO. AF_01/2020	UN	25,00	103,69	BDI 1	124,78	3.119,50	RA
1.9.4.0.6.	SINAPI	95546	KIT DE ACESSÓRIOS PARA BANHEIRO EM METAL CROMADO, 5 PECAS, INCLUSO FIXAÇÃO. AF_01/2020	UN	25,00	123,89	BDI 1	149,09	3.727,25	RA
1.9.4.0.7.	SINAPI	100868	BARRA DE APOIO RETA, EM ACO INOX POLIDO, COMPRIMENTO 80 CM, FIXADA NA PAREDE - FORNECIMENTO E INSTALAÇÃO. AF_01/2020	UN	4,00	365,47	BDI 1	439,81	1.759,24	RA
1.9.4.0.8.	SINAPI	100867	BARRA DE APOIO RETA, EM ACO INOX POLIDO, COMPRIMENTO 70 CM, FIXADA NA PAREDE - FORNECIMENTO E INSTALAÇÃO. AF_01/2020	UN	4,00	351,45	BDI 1	422,93	1.691,72	RA
1.9.4.0.9.	SINAPI	100875	BANCO ARTICULADO, EM ACO INOX, PARA PCD, FIXADO NA PAREDE - FORNECIMENTO E INSTALAÇÃO. AF_01/2020	UN	2,00	1.163,27	BDI 1	1.399,88	2.799,76	RA



PO - PLANILHA ORÇAMENTÁRIA
Orçamento Base para Licitação - OGU

Grau de Sigilo
#PUBLICO

Nº OPERAÇÃO 1100397-71	Nº TransfereGOV 974536	PROPONENTE / TOMADOR PREFEITURA MUNICIPAL DE VARZEA	APELIDO DO EMPREENDIMENTO Casa térrea acessível, 2 quartos, Autil=47,46m², conforme Portaria MCID 1416/2023			
LOCALIDADE SINAPI JOAO PESSOA	DATA BASE 05-25 (N DES.)	DESCRIÇÃO DO LOTE PROVISÃO DE UNIDADES HABITACIONAIS NO MUNICÍPIO DE VARZEA/PB.	MUNICÍPIO / UF VARZEA/PB	BDI 1 20,34%	BDI 2 0,00%	BDI 3 0,00%

O custo unitário (coluna U) na Linha 228 está acima do custo referencial (coluna AG)

Item	Fonte	Código	Descrição	Unidade	Quantidade	Custo Unitário (sem BDI) (R\$)	BDI (%)	Preço Unitário (com BDI) (R\$)	Preço Total (R\$)	RECURSO
PROVISÃO DE UNIDADES HABITACIONAIS NO MUNICÍPIO DE VARZEA/PB.									3.234.422,71	
1.9.4.0.10.	ORSE	14020	Barra de apoio para lavatório, constituída de barra lateral tipo "U", em aço polido, l=40cm	UN	2,00	126,24	BDI 1	151,92	303,84	RA
1.9.5.			FOSSA SEPTICA					-	104.540,25	
1.9.5.0.1.	SINAPI	98082	TANQUE SÉPTICO RETANGULAR, EM ALVENARIA COM BLOCOS DE CONCRETO, DIMENSÕES INTERNAS: 1,0 X 2,0 X H=1,4 M, VOLUME ÚTIL: 2000 L (PARA 5 CONTRIBUINTES). AF_12/2020	UN	25,00	3.474,83	BDI 1	4.181,61	104.540,25	RA
1.9.6.			SUMIDOURO					-	98.165,75	
1.9.6.0.1.	SINAPI	98062	SUMIDOURO CIRCULAR, EM CONCRETO PRÉ-MOLDADO, DIÂMETRO INTERNO = 1,88 M, ALTURA INTERNA = 2,00 M, ÁREA DE INFILTRAÇÃO: 13,1 M² (PARA 5 CONTRIBUINTES). AF_12/2020	UN	25,00	3.262,95	BDI 1	3.926,63	98.165,75	RA
1.10.			COMPLEMENTAÇÕES					-	13.049,50	
1.10.1.			CALAFETE / LIMPEZA					-	13.049,50	
1.10.1.0.1.	SINAPI	99818	LIMPEZA DE BACIA SANITÁRIA, BIDÊ OU MICTÓRIO EM LOUÇA, INCLUSIVE METAIS CORRESPONDENTES. AF_04/2019	UN	25,00	5,22	BDI 1	6,28	157,00	RA
1.10.1.0.2.	SINAPI	99819	LIMPEZA DE BANCADA DE PEDRA (MÁRMORE OU GRANITO). AF_04/2019	M2	18,00	15,92	BDI 1	19,16	345,00	RA
1.10.1.0.3.	SINAPI	99811	LIMPEZA DE CONTRAPISO COM VASSOURA A SECO. AF_04/2019	M2	403,75	3,34	BDI 1	4,02	1.623,00	RA
1.10.1.0.4.	SINAPI	99826	LIMPEZA DE FORRO REMOVÍVEL COM PANO ÚMIDO. AF_04/2019	M2	897,50	1,45	BDI 1	1,74	1.561,75	RA
1.10.1.0.5.	SINAPI	99821	LIMPEZA DE JANELA DE VIDRO COM CAIXILHO EM AÇO/ALUMÍNIO/PVC. AF_04/2019	M2	100,00	2,89	BDI 1	3,48	348,00	RA
1.10.1.0.6.	SINAPI	99804	LIMPEZA DE PISO CERÂMICO OU PORCELANATO UTILIZANDO DETERGENTE NEUTRO E ESCOVAÇÃO MANUAL. AF_04/2019	M2	1.186,50	5,09	BDI 1	6,13	7.273,25	RA
1.10.1.0.7.	SINAPI	99822	LIMPEZA DE PORTA DE MADEIRA. AF_04/2019	M2	420,00	0,95	BDI 1	1,14	478,75	RA
1.10.1.0.8.	SINAPI	99807	LIMPEZA DE REVESTIMENTO CERÂMICO EM PAREDE UTILIZANDO DETERGENTE NEUTRO E ESCOVAÇÃO MANUAL. AF_04/2019	M2	398,00	1,54	BDI 1	1,85	736,25	RA
1.10.1.0.9.	SINAPI	99816	LIMPEZA DE TANQUE OU LAVATÓRIO DE LOUÇA ISOLADO, INCLUSIVE METAIS CORRESPONDENTES. AF_04/2019	UN	50,00	8,75	BDI 1	10,53	526,50	RA

Encargos sociais: Para elaboração deste orçamento, foram utilizados os encargos sociais do SINAPI para a Unidade da Federação indicada.

Observações:

Foi considerado arredondamento de duas casas decimais para Quantidade; Custo Unitário; BDI; Preço Unitário; Preço Total.

Siglas da Composição do Investimento: RA - Rateio proporcional entre Repasse e Contrapartida; RP - 100% Repasse; CP - 100% Contrapartida; OU - 100% Outros.



PO - PLANILHA ORÇAMENTÁRIA
Orçamento Base para Licitação - OGU

Grau de Sigilo
#PUBLICO

Nº OPERAÇÃO 1100397-71	Nº TransfereGOV 974536	PROPONENTE / TOMADOR PREFEITURA MUNICIPAL DE VARZEA	APELIDO DO EMPREENDIMENTO Casa térrea acessível, 2 quartos, Autil=47,46m², conforme Portaria MCID 1416/2023			
LOCALIDADE SINAPI JOAO PESSOA	DATA BASE 05-25 (N DES.)	DESCRIÇÃO DO LOTE PROVISÃO DE UNIDADES HABITACIONAIS NO MUNICÍPIO DE VARZEA/PB.	MUNICÍPIO / UF VARZEA/PB	BDI 1 20.34%	BDI 2 0.00%	BDI 3 0.00%

O custo unitário (coluna U) na Linha 228 está acima do custo referencial (coluna AG)

Item	Fonte	Código	Descrição	Unidade	Quantidade	Custo Unitário (sem BDI) (R\$)	BDI (%)	Preço Unitário (com BDI) (R\$)	Preço Total (R\$)
PROVISÃO DE UNIDADES HABITACIONAIS NO MUNICÍPIO DE VARZEA/PB.									3.234.422,71

VARZEA/PB
Local
segunda-feira, 1 de setembro de 2025
Data

PAULA CRISTINA ARAUJO
LEITAO:09693634438
Assinado de forma digital por PAULA CRISTINA ARAUJO LEITAO:09693634438
Dados: 2026.01.15 13:23:35 -03'00'
Responsável Técnico
Nome: PAULA CRISTINA ARAÚJO LEITÃO
CREA/CAU: 161.669.760-3
ART/RRT: PB20250748333

RECURSO
←

Obra:	CONSTRUÇÃO DE 25 CASAS	Valor de Repasse:		
Endereço da obra:	RUA PROJETADA	R\$ 3.250.000,00		
Fonte de dados:	SINAPI - 05/2025 / ORSE - 05/2025/SICRO 3- 04/2025	BDI:		
Encargos Sociais:	NÃO DESONERADO (113,6% Horista 69,85% Mensalista)	20,34%		ESTADO DA PARAÍBA PREFEITURA MUNICIPAL DE VARZEA
Contrato:	1100397-71			

CRONOGRAMA FÍSICO

Item	Descrição	30 DIAS	60 DIAS	90 DIAS	120 DIAS	150 DIAS	180 DIAS	210 DIAS	240 DIAS	270 DIAS	300 DIAS	330 DIAS	360 DIAS
1	UNIDADE HABITACIONAL	8%	8%	8%	8%	8%	8%	8%	8%	8%	8%	8%	12%
2	TERRAPLANAGEM	30%	30%	40%									
3	INFRAESTRUTURA (PAVIMENTAÇÃO)								20%	20%	20%	20%	20%
4	INFRAESTRUTURA (DRENAGEM)								20%	20%	20%	20%	20%
5	ABASTECIMENTO DE ÁGUA (EXPANSÃO)				20%	20%	20%	20%	20%				
8	ILUMINAÇÃO PÚBLICA/ EXPANSÃO DA REDE ELÉTRICA							20%	20%	20%	20%	20%	

PAULA CRISTINA ARAUJO
LEITAO:09693634438

Assinado de forma digital por
PAULA CRISTINA ARAUJO
LEITAO:09693634438
Dados: 2025.09.04 13:17:54 -03'00'



PLQ - PLANILHA DE LEVANTAMENTO DE QUA
Memória de Cálculo - OGU

APELIDO DO EMPREENDIMENTO	Nº TransfereGov	Nº OPERAÇÃO
Casa térrea acessível, 2 quartos, Autôl=47,46m², conforme Portaria MCID 1416/2023	974536	1100397-71

PROponente / TOMADOR
PREFEITURA MUNICIPAL DE VARZEA

Nº OPERAÇÃO
1100397-71

PROponente / TOMADOR
PREFEITURA MUNICIPAL DE VARZEA

Nº OPERAÇÃO
1100397-71

PROponente / TOMADOR
PREFEITURA MUNICIPAL DE VARZEA

Item	Descrição	Unidade	Quantidade	Memória de Cálculo
PROVISÃO DE UNIDADES HABITACIONAIS NO MUNICÍPIO DE VARZEA/PE.				
1.	CONSTRUÇÃO DE HABITAÇÃO DE INTERESSE SOCIAL - HIS - PADRÃO POPULAR	-	-	-
1.1.	ADMINISTRAÇÃO LOCAL	-	-	-
1.1.0.0.1.	ADMINISTRAÇÃO LOCAL	mês	12,00	Quantidade = Distribuído de acordo com a proporção de 25 casas
1.2.	SERVIÇOS PRELIMINARES	-	-	-
1.2.0.0.1.	FORNECIMENTO E INSTALAÇÃO DE PLACA DE OBRA COM CHAPA GALVANIZADA E ESTRUTURA DE MADEIRA AF_ 03/2022_P3	M2	8,00	Quantidade = 2,00*4 =8 m²
1.3.	FUNDAÇÕES E CONTENÇÕES	-	-	-
1.3.1.	FUNDAÇÕES	-	-	-
1.3.1.1.	SAPATA	-	-	-
1.3.1.1.1.	ESCAVAÇÃO MECANIZADA PARA BLOCO DE COROAMENTO OU SAPATA COM RETROESCAVADEIRA (INCLUINDO ESCAVAÇÃO PARA COLOCAÇÃO DE FORMAS). AF_ 01/2024	M3	218,50	Conforme modelo disponibilizado pela CAIXA
1.3.1.1.2.	PREPARO DE FUNDO DE VALA COM LARGURA MENOR QUE 1,5 M (ACERTO DO SOLO NATURAL). AF_ 08/2020	M2	117,00	Conforme modelo disponibilizado pela CAIXA
1.3.1.1.3.	LASTRO DE CONCRETO MAGRO, APLICADO EM BLOCOS DE COROAMENTO OU SAPATAS, ESPESSURA DE 5 CM. AF_ 01/2024	M2	117,00	Conforme modelo disponibilizado pela CAIXA
1.3.1.1.4.	FABRICAÇÃO, MONTAGEM E DESMONTAGEM DE FORMA PARA SAPATA, EM MADEIRA SERRADA, E=25 MM, 4 UTILIZAÇÕES. AF_ 01/2024	M2	364,00	Conforme modelo disponibilizado pela CAIXA
1.3.1.1.5.	ARMACÃO DE SAPATA ISOLADA, VIGA BALDRAME E SAPATA CORRIDA UTILIZANDO AÇO CA-50 DE 10 MM - MONTAGEM. AF_ 01/2024	KG	1.267,50	Conforme modelo disponibilizado pela CAIXA
1.3.1.1.6.	ARMACÃO DE SAPATA ISOLADA, VIGA BALDRAME E SAPATA CORRIDA UTILIZANDO AÇO CA-50 DE 6,3 MM - MONTAGEM. AF_ 01/2024	KG	667,50	Conforme modelo disponibilizado pela CAIXA
1.3.1.1.7.	ARMACÃO DE SAPATA ISOLADA, VIGA BALDRAME E SAPATA CORRIDA UTILIZANDO AÇO CA-60 DE 5 MM - MONTAGEM. AF_ 01/2024	KG	320,00	Conforme modelo disponibilizado pela CAIXA
1.3.1.1.8.	CONCRETAGEM DE SAPATA, FCK 20 MPa, COM USO DE JERICA - LANÇAMENTO, ADENSAMENTO E ACABAMENTO.	M3	35,25	Conforme modelo disponibilizado pela CAIXA
1.3.1.1.9.	REATERRO MANUAL DE VALAS, COM COMPACTADOR DE SOLOS DE PERCUSSÃO AF_ 08/2023	M3	177,25	Conforme modelo disponibilizado pela CAIXA
1.3.1.2.	BALDRAMES	-	-	-
1.3.1.2.1.	ESCAVAÇÃO MANUAL PARA VIGA BALDRAME OU SAPATA CORRIDA (INCLUINDO ESCAVAÇÃO PARA COLOCAÇÃO DE FORMAS). AF_ 01/2024	M3	136,50	Conforme modelo disponibilizado pela CAIXA
1.3.1.2.2.	LASTRO DE CONCRETO MAGRO, APLICADO EM BLOCOS DE COROAMENTO OU SAPATAS, ESPESSURA DE 5 CM. AF_ 01/2024	M2	170,75	Conforme modelo disponibilizado pela CAIXA
1.3.1.2.3.	FABRICAÇÃO, MONTAGEM E DESMONTAGEM DE FORMA PARA VIGA BALDRAME, EM MADEIRA SERRADA, E=25 MM, 4 UTILIZAÇÕES. AF_ 01/2024	M2	714,50	Conforme modelo disponibilizado pela CAIXA
1.3.1.2.4.	ARMACÃO DE SAPATA ISOLADA, VIGA BALDRAME E SAPATA CORRIDA UTILIZANDO AÇO CA-50 DE 10 MM - MONTAGEM. AF_ 01/2024	KG	2.010,00	Conforme modelo disponibilizado pela CAIXA
1.3.1.2.5.	ARMACÃO DE SAPATA ISOLADA, VIGA BALDRAME E SAPATA CORRIDA UTILIZANDO AÇO CA-50 DE 6,3 MM - MONTAGEM. AF_ 01/2024	KG	192,50	Conforme modelo disponibilizado pela CAIXA
1.3.1.2.6.	ARMACÃO DE SAPATA ISOLADA, VIGA BALDRAME E SAPATA CORRIDA UTILIZANDO AÇO CA-60 DE 5 MM - MONTAGEM. AF_ 01/2024	KG	975,00	Conforme modelo disponibilizado pela CAIXA
1.3.1.2.7.	CONCRETAGEM DE BLOCO DE COROAMENTO OU VIGA BALDRAME, FCK 20 MPa, COM USO DE JERICA - LANÇAMENTO, ADENSAMENTO E ACABAMENTO.	M3	47,75	Conforme modelo disponibilizado pela CAIXA
1.3.1.2.8.	REATERRO MANUAL DE VALAS, COM COMPACTADOR DE SOLOS DE PERCUSSÃO AF_ 08/2023	M3	80,25	Conforme modelo disponibilizado pela CAIXA
1.3.1.3.	IMPERMEABILIZAÇÃO	-	-	-
1.3.1.3.1.	CHAPISCO APLICADO EM ALVENARIAS E ESTRUTURAS DE CONCRETO INTERNAS, COM COLHER DE PEDREIRO, ARGAMASSA TRAÇO 1:3 COM PREPARO EM BETONEIRA 400L. AF_ 10/2022	M2	848,75	Conforme modelo disponibilizado pela CAIXA
1.3.1.3.2.	IMPERMEABILIZAÇÃO DE SUPERFÍCIE COM ARGAMASSA DE CIMENTO E AREIA, COM ADITIVO IMPERMEABILIZANTE, E = 1,5CM. AF_ 09/2023	M2	848,75	Conforme modelo disponibilizado pela CAIXA
1.3.1.3.3.	IMPERMEABILIZAÇÃO DE SUPERFÍCIE COM EMULSÃO ASFÁLTICA, 2 DEMÃO. AF_ 09/2023	M2	848,75	Conforme modelo disponibilizado pela CAIXA
1.4.	SUPRASESTRUTURA	-	-	-
1.4.1.	PILARES, VIGAS E LAJES	-	-	-
1.4.1.0.1.	MONTAGEM E DESMONTAGEM DE FORMA DE PILARES RETANGULARES E ESTRUTURAS SIMILARES, PE-DIREITO SIMPLES, EM CHAPA DE MADEIRA COMPENSADA RESINADA, 8 UTILIZAÇÕES. AF_ 09/2020	M2	359,75	Conforme modelo disponibilizado pela CAIXA
1.4.1.0.2.	MONTAGEM E DESMONTAGEM DE FORMA DE VIGA, SEM ESCORAMENTO, PE-DIREITO SIMPLES, EM CHAPA DE MADEIRA RESINADA, 8 UTILIZAÇÕES.	M2	513,50	Conforme modelo disponibilizado pela CAIXA
1.4.1.0.3.	MONTAGEM E DESMONTAGEM DE FORMA DE VIGA, ESCORAMENTO COM GARFO DE MADEIRA, PE-DIREITO SIMPLES, EM CHAPA DE MADEIRA RESINADA, 8 UTILIZAÇÕES. AF_ 09/2020	M2	103,25	Conforme modelo disponibilizado pela CAIXA
1.4.1.0.4.	ARMACÃO DE PILAR OU VIGA DE ESTRUTURA CONVENCIONAL DE CONCRETO ARMADO UTILIZANDO AÇO CA-60 DE 8,0 MM - MONTAGEM. AF_ 06/2022	KG	1.760,00	Conforme modelo disponibilizado pela CAIXA
1.4.1.0.5.	ARMACÃO DE PILAR OU VIGA DE ESTRUTURA CONVENCIONAL DE CONCRETO ARMADO UTILIZANDO AÇO CA-50 DE 6,3 MM - MONTAGEM. AF_ 06/2022	KG	375,00	Conforme modelo disponibilizado pela CAIXA
1.4.1.0.6.	ARMACÃO DE PILAR OU VIGA DE ESTRUTURA CONVENCIONAL DE CONCRETO ARMADO UTILIZANDO AÇO CA-50 DE 10,0 MM - MONTAGEM. AF_ 06/2022	KG	1.632,50	Conforme modelo disponibilizado pela CAIXA
1.4.1.0.7.	ARMACÃO DE PILAR OU VIGA DE ESTRUTURA CONVENCIONAL DE CONCRETO ARMADO UTILIZANDO AÇO CA-50 DE 10,0 MM - MONTAGEM. AF_ 06/2022	KG	2.140,00	Conforme modelo disponibilizado pela CAIXA
1.4.1.0.8.	LAJE PRÉ-MOLDADA UNIDIRECIONAL, BIAPOIADA, PARA PISO, ENCHIMENTO EM CERÂMICA, VIGOTA CONVENCIONAL, ALTURA TOTAL DA LAJE (ENCHIMENTO+CAPA) = (8+4). AF_ 11/2020	M2	144,25	Conforme modelo disponibilizado pela CAIXA
1.4.1.0.9.	CONCRETAGEM DE PILARES, FCK = 20 MPa, COM USO DE BALDES - LANÇAMENTO, ADENSAMENTO E ACABAMENTO.	M3	32,00	Conforme modelo disponibilizado pela CAIXA
1.4.1.0.10.	CONCRETAGEM DE VIGAS E LAJES, FCK=20 MPa, PARA QUALQUER TIPO DE LAJE, COM BALDES EM EDIFICAÇÃO TERRELA - LANÇAMENTO, ADENSAMENTO E ACABAMENTO.	M3	44,50	Conforme modelo disponibilizado pela CAIXA
1.5.	PARQUES E PAINÉIS	-	-	-
1.5.1.	ALVENARIA/FECHAMENTOS	-	-	-
1.5.1.0.1.	ALVENARIA DE VEDAÇÃO DE BLOCOS CERÂMICOS FURADOS NA HORIZONTAL DE 9X19X19 CM (ESPESSURA 9 CM) E ARGAMASSA DE ASSENTAMENTO COM PREPARO EM BETONEIRA. AF_ 12/2021	M2	2.162,50	Conforme modelo disponibilizado pela CAIXA
1.5.1.0.2.	VERGA MOLDADA IN LOCO EM CONCRETO, ESPESSURA DE "10" CM. AF_ 03/2024	M	405,00	Conforme modelo disponibilizado pela CAIXA

FRENTE DE OBRA:																	
	Class 1	Class 2	Class 3	Class 4	Class 5	Class 6	Class 7	Class 8	Class 9	Class 10	Class 11	Class 12	Class 13	Class 14	Class 15	Class 16	Class 17
Agupador de Eventos	1	2	3	4	5	6	7	8	9	10	11	12	13	14	15	16	17
TOTAL FINANC. POR FRENTE (R\$):	136.782,57	132.316,25	129.038,97	129.038,97	129.038,97	129.038,97	129.038,97	129.038,97	129.038,97	129.038,97	129.038,97	129.038,97	129.038,97	129.038,97	129.038,97	129.038,97	129.038,97
ADMINISTRAÇÃO LOCAL	0,50	0,50	0,50	0,50	0,50	0,50	0,50	0,50	0,50	0,50	0,50	0,50	0,50	0,50	0,50	0,50	0,50
SERVIÇOS PRELIMINARES	8,00																
SAPATA	8,74	8,74	8,74	8,74	8,74	8,74	8,74	8,74	8,74	8,74	8,74	8,74	8,74	8,74	8,74	8,74	8,74
SAPATA	4,68	4,68	4,68	4,68	4,68	4,68	4,68	4,68	4,68	4,68	4,68	4,68	4,68	4,68	4,68	4,68	4,68
SAPATA	4,68	4,68	4,68	4,68	4,68	4,68	4,68	4,68	4,68	4,68	4,68	4,68	4,68	4,68	4,68	4,68	4,68
SAPATA	14,56	14,56	14,56	14,56	14,56	14,56	14,56	14,56	14,56	14,56	14,56	14,56	14,56	14,56	14,56	14,56	14,56
SAPATA	50,70	50,70	50,70	50,70	50,70	50,70	50,70	50,70	50,70	50,70	50,70	50,70	50,70	50,70	50,70	50,70	50,70
SAPATA	26,70	26,70	26,70	26,70	26,70	26,70	26,70	26,70	26,70	26,70	26,70	26,70	26,70	26,70	26,70	26,70	26,70
SAPATA	12,80	12,80	12,80	12,80	12,80	12,80	12,80	12,80	12,80	12,80	12,80	12,80	12,80	12,80	12,80	12,80	12,80
SAPATA	1,41	1,41	1,41	1,41	1,41	1,41	1,41	1,41	1,41	1,41	1,41	1,41	1,41	1,41	1,41	1,41	1,41
SAPATA	7,09	7,09	7,09	7,09	7,09	7,09	7,09	7,09	7,09	7,09	7,09	7,09	7,09	7,09	7,09	7,09	7,09
BALDRAMES	5,46	5,46	5,46	5,46	5,46	5,46	5,46	5,46	5,46	5,46	5,46	5,46	5,46	5,46	5,46	5,46	5,46
BALDRAMES	6,83	6,83	6,83	6,83	6,83	6,83	6,83	6,83	6,83	6,83	6,83	6,83	6,83	6,83	6,83	6,83	6,83
BALDRAMES	28,58	28,58	28,58	28,58	28,58	28,58	28,58	28,58	28,58	28,58	28,58	28,58	28,58	28,58	28,58	28,58	28,58
BALDRAMES	80,40	80,40	80,40	80,40	80,40	80,40	80,40	80,40	80,40	80,40	80,40	80,40	80,40	80,40	80,40	80,40	80,40
BALDRAMES	7,70	7,70	7,70	7,70	7,70	7,70	7,70	7,70	7,70	7,70	7,70	7,70	7,70	7,70	7,70	7,70	7,70
BALDRAMES	39,00	39,00	39,00	39,00	39,00	39,00	39,00	39,00	39,00	39,00	39,00	39,00	39,00	39,00	39,00	39,00	39,00
BALDRAMES	1,91	1,91	1,91	1,91	1,91	1,91	1,91	1,91	1,91	1,91	1,91	1,91	1,91	1,91	1,91	1,91	1,91
BALDRAMES	3,21	3,21	3,21	3,21	3,21	3,21	3,21	3,21	3,21	3,21	3,21	3,21	3,21	3,21	3,21	3,21	3,21
IMPERMEABILIZAÇÃO	33,95	33,95	33,95	33,95	33,95	33,95	33,95	33,95	33,95	33,95	33,95	33,95	33,95	33,95	33,95	33,95	33,95
IMPERMEABILIZAÇÃO	33,95	33,95	33,95	33,95	33,95	33,95	33,95	33,95	33,95	33,95	33,95	33,95	33,95	33,95	33,95	33,95	33,95
IMPERMEABILIZAÇÃO	33,95	33,95	33,95	33,95	33,95	33,95	33,95	33,95	33,95	33,95	33,95	33,95	33,95	33,95	33,95	33,95	33,95
PILARES, VIGAS E LAJES	14,39	14,39	14,39	14,39	14,39	14,39	14,39	14,39	14,39	14,39	14,39	14,39	14,39	14,39	14,39	14,39	14,39
PILARES, VIGAS E LAJES	20,54	20,54	20,54	20,54	20,54	20,54	20,54	20,54	20,54	20,54	20,54	20,54	20,54	20,54	20,54	20,54	20,54
PILARES, VIGAS E LAJES	4,13	4,13	4,13	4,13	4,13	4,13	4,13	4,13	4,13	4,13	4,13	4,13	4,13	4,13	4,13	4,13	4,13
PILARES, VIGAS E LAJES	70,40	70,40	70,40	70,40	70,40	70,40	70,40	70,40	70,40	70,40	70,40	70,40	70,40	70,40	70,40	70,40	70,40
PILARES, VIGAS E LAJES	15,00	15,00	15,00	15,00	15,00	15,00	15,00	15,00	15,00	15,00	15,00	15,00	15,00	15,00	15,00	15,00	15,00
PILARES, VIGAS E LAJES	65,30	65,30	65,30	65,30	65,30	65,30	65,30	65,30	65,30	65,30	65,30	65,30	65,30	65,30	65,30	65,30	65,30
PILARES, VIGAS E LAJES	85,60	85,60	85,60	85,60	85,60	85,60	85,60	85,60	85,60	85,60	85,60	85,60	85,60	85,60	85,60	85,60	85,60
PILARES, VIGAS E LAJES	5,77	5,77	5,77	5,77	5,77	5,77	5,77	5,77	5,77	5,77	5,77	5,77	5,77	5,77	5,77	5,77	5,77
PILARES, VIGAS E LAJES	1,28	1,28	1,28	1,28	1,28	1,28	1,28	1,28	1,28	1,28	1,28	1,28	1,28	1,28	1,28	1,28	1,28
PILARES, VIGAS E LAJES	1,78	1,78	1,78	1,78	1,78	1,78	1,78	1,78	1,78	1,78	1,78	1,78	1,78	1,78	1,78	1,78	1,78
ALVENARIA/FECHAMENTOS	86,50	86,50	86,50	86,50	86,50	86,50	86,50	86,50	86,50	86,50	86,50	86,50	86,50	86,50	86,50	86,50	86,50
ALVENARIA/FECHAMENTOS	16,20	16,20	16,20	16,20	16,20	16,20	16,20	16,20	16,20	16,20	16,20	16,20	16,20	16,20	16,20	16,20	16,20



PLQ - PLANILHA DE LEVANTAMENTO DE QUA
Memória de Cálculo - OGU

Grau de Sigilo
#PUBLICO

Grau de Sigilo
#PUBLICO

Grau de
#PUB

APELIDO DO EMPREENDIMENTO	Nº TransfereGov	Nº OPERAÇÃO
Casa térrea acessível, 2 quartos, Autôl=47,46m², conforme Portaria MCID 1416/2023	974536	1100397-71

PROponente / Tomador
PREFEITURA MUNICIPAL DE VARZEA

Nº OPERAÇÃO
1100397-71

PROponente / Tomador
PREFEITURA MUNICIPAL DE VARZEA

Nº OPERAÇÃO
1100397-71

PROponente / Tomador
PREFEITURA MUNICIPAL DE VARZEA

Item	Descrição	Unidade	Quantidade	Memória de Cálculo
PROVISÃO DE UNIDADES HABITACIONAIS NO MUNICÍPIO DE VARZEA/PE				
1.5.1.0.3.	CONTRAVEIGA MOLDADA EM LOCO EM CONCRETO, ESPESURA DE "10" CM. AF_ 03/2024	M	230,00	Conforme modelo disponibilizado pela CAIXA
1.5.2.	ESQUADRIAS METÁLICAS	-	-	-
1.5.2.0.1.	PORTA DE ALUMÍNIO DE ABRIR COM LAMBRI, COM GUARNIÇÃO, FIXAÇÃO COM PARAFUSOS - FORNECIMENTO E INSTALAÇÃO. AF_ 12/2019	M2	84,00	Conforme modelo disponibilizado pela CAIXA
1.5.2.0.2.	JANELA DE ALUMÍNIO DE CORRER COM 2 FOLHAS PARA VIDROS (VIDROS INCLUSOS), BATENTE/ REQUADRO 6 A 14 CM. ACABAMENTO COM ACETATO OU BRILHANTE, FIXAÇÃO COM PARAFUSO, SEM GUARNIÇÃO/ ALIZAR, DIMENSÕES 100X120 CM. VEDAÇÃO COM SILICONE, EXCLUSIVE CONTRAMARCO - FORNECIMENTO E INSTALAÇÃO. AF_ 11/2024	M2	65,00	Conforme modelo disponibilizado pela CAIXA
1.5.2.0.3.	JANELA DE ALUMÍNIO DE CORRER COM 3 FOLHAS (2 VENEZIANAS E 1 FOLHA PARA VIDRO INCLUSO), BATENTE/ REQUADRO 6 A 14 CM. SEM ACABAMENTO, FIXAÇÃO COM PARAFUSO, SEM GUARNIÇÃO/ ALIZAR, DIMENSÕES 100X120 CM. VEDAÇÃO COM SILICONE, EXCLUSIVE CONTRAMARCO - FORNECIMENTO E INSTALAÇÃO. AF_ 11/2024	M2	70,00	Conforme modelo disponibilizado pela CAIXA
1.5.2.0.4.	JANELA DE ALUMÍNIO TIPO MAXIMAR, BATENTE/ REQUADRO 3 A 14 CM. VIDRO INCLUSO, FIXAÇÃO COM PARAFUSO, SEM GUARNIÇÃO/ ALIZAR, DIMENSÕES 60X80 (A X L) CM. SEM ACABAMENTO, VEDAÇÃO COM SILICONE, EXCLUSIVE CONTRAMARCO - FORNECIMENTO E INSTALAÇÃO. AF_ 11/2024	M2	12,00	Conforme modelo disponibilizado pela CAIXA
1.5.3.	ESQUADRIAS DE MADEIRAS	-	-	-
1.5.3.0.1.	KIT DE PORTA DE MADEIRA PARA PINTURA, SEMI-OCA (LEVE OU MÉDIA), PADRÃO POPULAR, 80X210CM, ESPESURA DE 3,5CM, ITENS INCLUSOS: DOBRADIÇAS, MONTAGEM E INSTALAÇÃO DO BATENTE, FECHADURA COM EXECUÇÃO DO FURTO - FORNECIMENTO E INSTALAÇÃO. AF_ 12/2019	UN	75,00	Conforme modelo disponibilizado pela CAIXA
1.6.	COBERTURA E PROTEÇÕES	-	-	-
1.6.1.	TELHADOS	-	-	-
1.6.1.0.1.	TRAMA DE MADEIRA COMPOSTA POR RIPAS, CAIBROS E TERÇAS PARA TELHADOS DE ATÉ 2 ÁGUAS PARA TELHA CERÂMICA CAPA-CANAL, INCLUSO TRANSPORTE VERTICAL. AF_ 07/2019	M2	1.837,25	Conforme modelo disponibilizado pela CAIXA
1.6.1.0.2.	TELHAMENTO COM TELHA CERÂMICA CAPA-CANAL, TIPO PAULISTA, COM ATÉ 2 ÁGUAS, INCLUSO TRANSPORTE VERTICAL. AF_ 07/2019	M2	1.837,25	Conforme modelo disponibilizado pela CAIXA
1.6.1.0.3.	PINTURA IMUNIZANTE PARA MADEIRA, 1 DEMÃO. AF_ 01/2021	M2	2.595,00	Conforme modelo disponibilizado pela CAIXA
1.6.1.0.4.	AMARRAÇÃO DE TELHAS CERÂMICAS OU DE CONCRETO. AF_ 07/2019	UN	13.150,00	Conforme modelo disponibilizado pela CAIXA
1.6.1.0.5.	CUMEIRA PARA TELHA CERÂMICA EMBOÇADA COM ARGAMASSA TRAÇO 1:2:9 (CEMENTO, CAL E AREIA) PARA TELHADOS COM ATÉ 2 ÁGUAS, INCLUSO TRANSPORTE VERTICAL. AF_ 07/2019	M	266,25	Conforme modelo disponibilizado pela CAIXA
1.6.1.0.6.	FABRICAÇÃO E INSTALAÇÃO DE TESOURA INTEIRA EM MADEIRA NÃO APARELHADA, VÃO DE 6 M, PARA TELHA CERÂMICA OU DE CONCRETO, INCLUSO ICAMENTO. AF_ 07/2019	UN	100,00	Conforme modelo disponibilizado pela CAIXA
1.7.	REVESTIMENTOS	-	-	-
1.7.1.	REVESTIMENTOS INTERNOS	-	-	-
1.7.1.0.1.	CHAPISCO APLICADO EM ALVENARIA E ESTRUTURAS DE CONCRETO INTERNAS, COM COLHER DE PEDREIRO, ARGAMASSA TRAÇO 1:3 COM PREPARO EM BETONEIRA 400L. AF_ 10/2022	M2	3.402,50	Conforme modelo disponibilizado pela CAIXA
1.7.1.0.2.	CHAPISCO APLICADO NO TETO OU EM ALVENARIA E ESTRUTURA, COM ROLO PARA TEXTURA ACRIÇA, ARGAMASSA TRAÇO 1:4 E EMULSÃO POLIMÉRICA (ADESIVO) COM PREPARO EM BETONEIRA 400L. AF_ 10/2022	M2	111,00	Conforme modelo disponibilizado pela CAIXA
1.7.1.0.3.	EMBOÇO EM ARGAMASSA TRAÇO 1:2:8, PREPARO MECÂNICO, APLICADO MANUALMENTE EM PAREDES INTERNAS, PARA AMBIENTES COM ÁREA MENOR QUE 5M², E = 10MM, COM TALISCAS. AF_ 03/2024	M2	587,25	Conforme modelo disponibilizado pela CAIXA
1.7.1.0.4.	MASSA ÚNICA, EM ARGAMASSA TRAÇO 1:2:8, PREPARO MECÂNICO, APLICADA MANUALMENTE EM PAREDES INTERNAS DE AMBIENTES COM ÁREA ENTRE 5M² E 10M², E = 10MM, COM TALISCAS. AF_ 03/2024	M2	2.001,25	Conforme modelo disponibilizado pela CAIXA
1.7.1.0.5.	MASSA ÚNICA, EM ARGAMASSA TRAÇO 1:2:8, PREPARO MECÂNICO, APLICADA MANUALMENTE EM PAREDES INTERNAS DE AMBIENTES COM ÁREA MAIOR QUE 10M², E = 10MM, COM TALISCAS. AF_ 03/2024	M2	814,00	Conforme modelo disponibilizado pela CAIXA
1.7.1.0.6.	MASSA ÚNICA, EM ARGAMASSA TRAÇO 1:2:8, PREPARO MECÂNICO, APLICADA MANUALMENTE EM TETO, E = 10MM, COM TALISCAS. AF_ 03/2024	M2	111,00	Conforme modelo disponibilizado pela CAIXA
1.7.2.	REVESTIMENTOS CERÂMICOS	-	-	-
1.7.2.0.1.	REVESTIMENTO CERÂMICO PARA PAREDES INTERNAS COM PLACAS TIPO ESMALTADA DE DIMENSÕES 20X20 CM APLICADAS A MEIA ALTURA DAS PAREDES. AF_ 02/2023_PE	M2	491,25	Conforme modelo disponibilizado pela CAIXA
1.7.2.0.2.	REVESTIMENTO CERÂMICO PARA PAREDES INTERNAS COM PLACAS TIPO ESMALTADA DE DIMENSÕES 20X20 CM APLICADAS NA ALTURA INTEIRA DAS PAREDES. AF_ 02/2023_PE	M2	96,00	Conforme modelo disponibilizado pela CAIXA
1.7.3.	REVESTIMENTOS EXTERNOS	-	-	-
1.7.3.0.1.	CHAPISCO APLICADO EM ALVENARIA (COM PRESENÇA DE VÃOS) E ESTRUTURAS DE CONCRETO DE FACHADA, COM COLHER DE PEDREIRO, ARGAMASSA TRAÇO 1:3 COM PREPARO EM BETONEIRA 400L. AF_ 10/2022	M2	758,75	Conforme modelo disponibilizado pela CAIXA
1.7.3.0.2.	CHAPISCO APLICADO EM ALVENARIA (SEM PRESENÇA DE VÃOS) E ESTRUTURAS DE CONCRETO DE FACHADA, COM COLHER DE PEDREIRO, ARGAMASSA TRAÇO 1:3 COM PREPARO EM BETONEIRA 400L. AF_ 10/2022	M2	761,25	Conforme modelo disponibilizado pela CAIXA
1.7.3.0.3.	EMBOÇO OU MASSA ÚNICA EM ARGAMASSA TRAÇO 1:2:8, PREPARO MECÂNICO COM BETONEIRA 400 L, APLICADO MANUALMENTE EM PANOS CEGOS DE FACHADA (SEM PRESENÇA DE VÃOS), ESPESURA DE 25 MM. AF_ 08/2022	M2	761,25	Conforme modelo disponibilizado pela CAIXA
1.7.3.0.4.	EMBOÇO OU MASSA ÚNICA EM ARGAMASSA TRAÇO 1:2:8, PREPARO MECÂNICO COM BETONEIRA 400 L, APLICADA MANUALMENTE EM PANOS DE FACHADA COM PRESENÇA DE VÃOS, ESPESURA DE 25 MM. AF_ 08/2022	M2	758,75	Conforme modelo disponibilizado pela CAIXA
1.7.4.	FORROS	-	-	-
1.7.4.0.1.	FORRO EM RÉGUAS DE PVC, FRISADO, PARA AMBIENTES RESIDENCIAIS, INCLUSIVE ESTRUTURA UNIDIRECIONAL DE FIXAÇÃO. AF_ 08/2023_PS	M2	897,50	Conforme modelo disponibilizado pela CAIXA
1.7.5.	PINTURA	-	-	-
1.7.5.1.	PINTURAS INTERNAS	-	-	-

FRENTES DE OBRA:																	
Agrupador de Eventos	1	2	3	4	5	6	7	8	9	10	11	12	13	14	15	16	17
TOTAL FINANC. POR FRENTE (R\$):	136.782,57	132.316,25	129.038,97	129.038,97	129.038,97	129.038,97	129.038,97	129.038,97	129.038,97	129.038,97	129.038,97	129.038,97	129.038,97	129.038,97	129.038,97	129.038,97	129.038,97
ALVENARIA/FECHAMENTOS	9,20	9,20	9,20	9,20	9,20	9,20	9,20	9,20	9,20	9,20	9,20	9,20	9,20	9,20	9,20	9,20	9,20
ESQUADRIAS METÁLICAS	3,36	3,36	3,36	3,36	3,36	3,36	3,36	3,36	3,36	3,36	3,36	3,36	3,36	3,36	3,36	3,36	3,36
ESQUADRIAS METÁLICAS	2,60	2,60	2,60	2,60	2,60	2,60	2,60	2,60	2,60	2,60	2,60	2,60	2,60	2,60	2,60	2,60	2,60
ESQUADRIAS METÁLICAS	2,80	2,80	2,80	2,80	2,80	2,80	2,80	2,80	2,80	2,80	2,80	2,80	2,80	2,80	2,80	2,80	2,80
ESQUADRIAS METÁLICAS	0,48	0,48	0,48	0,48	0,48	0,48	0,48	0,48	0,48	0,48	0,48	0,48	0,48	0,48	0,48	0,48	0,48
ESQUADRIAS DE MADEIRAS	3,00	3,00	3,00	3,00	3,00	3,00	3,00	3,00	3,00	3,00	3,00	3,00	3,00	3,00	3,00	3,00	3,00
TELHADOS	73,49	73,49	73,49	73,49	73,49	73,49	73,49	73,49	73,49	73,49	73,49	73,49	73,49	73,49	73,49	73,49	73,49
TELHADOS	73,49	73,49	73,49	73,49	73,49	73,49	73,49	73,49	73,49	73,49	73,49	73,49	73,49	73,49	73,49	73,49	73,49
TELHADOS	103,80	103,80	103,80	103,80	103,80	103,80	103,80	103,80	103,80	103,80	103,80	103,80	103,80	103,80	103,80	103,80	103,80
TELHADOS	526,00	526,00	526,00	526,00	526,00	526,00	526,00	526,00	526,00	526,00	526,00	526,00	526,00	526,00	526,00	526,00	526,00
TELHADOS	10,65	10,65	10,65	10,65	10,65	10,65	10,65	10,65	10,65	10,65	10,65	10,65	10,65	10,65	10,65	10,65	10,65
TELHADOS	4,00	4,00	4,00	4,00	4,00	4,00	4,00	4,00	4,00	4,00	4,00	4,00	4,00	4,00	4,00	4,00	4,00
REVESTIMENTOS INTERNOS	136,10	136,10	136,10	136,10	136,10	136,10	136,10	136,10	136,10	136,10	136,10	136,10	136,10	136,10	136,10	136,10	136,10
REVESTIMENTOS INTERNOS	4,44	4,44	4,44	4,44	4,44	4,44	4,44	4,44	4,44	4,44	4,44	4,44	4,44	4,44	4,44	4,44	4,44
REVESTIMENTOS INTERNOS	23,49	23,49	23,49	23,49	23,49	23,49	23,49	23,49	23,49	23,49	23,49	23,49	23,49	23,49	23,49	23,49	23,49
REVESTIMENTOS INTERNOS	80,05	80,05	80,05	80,05	80,05	80,05	80,05	80,05	80,05	80,05	80,05	80,05	80,05	80,05	80,05	80,05	80,05
REVESTIMENTOS INTERNOS	32,56	32,56	32,56	32,56	32,56	32,56	32,56	32,56	32,56	32,56	32,56	32,56	32,56	32,56	32,56	32,56	32,56
REVESTIMENTOS INTERNOS	4,44	4,44	4,44	4,44	4,44	4,44	4,44	4,44	4,44	4,44	4,44	4,44	4,44	4,44	4,44	4,44	4,44
REVESTIMENTOS CERÂMICOS	19,65	19,65	19,65	19,65	19,65	19,65	19,65	19,65	19,65	19,65	19,65	19,65	19,65	19,65	19,65	19,65	19,65
REVESTIMENTOS CERÂMICOS	3,84	3,84	3,84	3,84	3,84	3,84	3,84	3,84	3,84	3,84	3,84	3,84	3,84	3,84	3,84	3,84	3,84
REVESTIMENTOS EXTERNOS	30,35	30,35	30,35	30,35	30,35	30,35	30,35	30,35	30,35	30,35	30,35	30,35	30,35	30,35	30,35	30,35	30,35
REVESTIMENTOS EXTERNOS	30,45	30,45	30,45	30,45	30,45	30,45	30,45	30,45	30,45	30,45	30,45	30,45	30,45	30,45	30,45	30,45	30,45
REVESTIMENTOS EXTERNOS	30,45	30,45	30,45	30,45	30,45	30,45	30,45	30,45	30,45	30,45	30,45	30,45	30,45	30,45	30,45	30,45	30,45
REVESTIMENTOS EXTERNOS	30,45	30,45	30,45	30,45	30,45	30,45	30,45	30,45	30,45	30,45	30,45	30,45	30,45	30,45	30,45	30,45	30,45
REVESTIMENTOS EXTERNOS	30,35	30,35	30,35	30,35	30,35	30,35	30,35	30,35	30,35	30,35	30,35	30,35	30,35	30,35	30,35	30,35	30,35
FORROS	35,90	35,90	35,90	35,90	35,90	35,90	35,90	35,90	35,90	35,90	35,90	35,90	35,90	35,90	35,90	35,90	35,90



PLQ - PLANILHA DE LEVANTAMENTO DE QUA
Memória de Cálculo - OGU

Grau de Sigilo
#PUBLICO

Grau de Sigilo
#PUBLICO

Grau de
#PUB

APELIDO DO EMPREENDIMENTO Casa térrea acessível, 2 quartos, Autôl=47,46m², conforme Portaria MCID 1416/2023	Nº TransfereGov 974536	Nº OPERAÇÃO 1100397-71	PROPOSTANTE / TOMADOR PREFEITURA MUNICIPAL DE VARZEA	Nº OPERAÇÃO 1100397-71	PROPOSTANTE / TOMADOR PREFEITURA MUNICIPAL DE VARZEA	Nº OPERAÇÃO 1100397-71	PROPOSTANTE / TOMADOR PREFEITURA MUNICIPAL DE VARZEA
--	---------------------------	---------------------------	---	---------------------------	---	---------------------------	---

FRENTE DE OBRA:					Class 1	Class 2	Class 3	Class 4	Class 5	Class 6	Class 7	Class 8	Class 9	Class 10	Class 11	Class 12	Class 13	Class 14	Class 15	Class 16	Class 17
Item	Descrição	Unidade	Quantidade	Memória de Cálculo	1	2	3	4	5	6	7	8	9	10	11	12	13	14	15	16	17
PROVISÃO DE UNIDADES HABITACIONAIS NO MUNICÍPIO DE VARZEA/PE					136.782,57	132.316,25	129.038,97	129.038,97	129.038,97	129.038,97	129.038,97	129.038,97	129.038,97	129.038,97	129.038,97	129.038,97	129.038,97	129.038,97	129.038,97	129.038,97	129.038,97
1.7.5.1.1.	FUNDO SELADOR ACRÍLICO, APLICAÇÃO MANUAL EM PAREDE, UMA DEMÃO. AF. 04/2023	M2	2.815,25	Conforme modelo disponibilizado pela CAIXA	112,61	112,61	112,61	112,61	112,61	112,61	112,61	112,61	112,61	112,61	112,61	112,61	112,61	112,61	112,61	112,61	112,61
1.7.5.1.2.	FUNDO SELADOR ACRÍLICO, APLICAÇÃO MANUAL EM TETO, UMA DEMÃO. AF. 04/2023	M2	111,00	Conforme modelo disponibilizado pela CAIXA	4,44	4,44	4,44	4,44	4,44	4,44	4,44	4,44	4,44	4,44	4,44	4,44	4,44	4,44	4,44	4,44	4,44
1.7.5.1.3.	PINTURA LÁTEX ACRÍLICA STANDARD, APLICAÇÃO MANUAL EM TETO, DUAS DEMÃOS. AF. 04/2023	M2	111,00	Conforme modelo disponibilizado pela CAIXA	4,44	4,44	4,44	4,44	4,44	4,44	4,44	4,44	4,44	4,44	4,44	4,44	4,44	4,44	4,44	4,44	4,44
1.7.5.1.4.	PINTURA LÁTEX ACRÍLICA STANDARD, APLICAÇÃO MANUAL EM PAREDES, DUAS DEMÃOS. AF. 04/2023	M2	2.815,25	Conforme modelo disponibilizado pela CAIXA	112,61	112,61	112,61	112,61	112,61	112,61	112,61	112,61	112,61	112,61	112,61	112,61	112,61	112,61	112,61	112,61	112,61
1.7.5.2.	PINTURAS EXTERNAS	-	-	-	-	-	-	-	-	-	-	-	-	-	-	-	-	-	-	-	-
1.7.5.2.1.	APLICAÇÃO MANUAL DE FUNDO SELADOR ACRÍLICO EM PAREDES EXTERNAS DE CASAS. AF. 03/2024	M2	1.520,00	Conforme modelo disponibilizado pela CAIXA	60,80	60,80	60,80	60,80	60,80	60,80	60,80	60,80	60,80	60,80	60,80	60,80	60,80	60,80	60,80	60,80	60,80
1.7.5.2.2.	PINTURA LÁTEX ACRÍLICA STANDARD, APLICAÇÃO MANUAL EM PAREDES, DUAS DEMÃOS. AF. 04/2023	M2	1.520,00	Conforme modelo disponibilizado pela CAIXA	60,80	60,80	60,80	60,80	60,80	60,80	60,80	60,80	60,80	60,80	60,80	60,80	60,80	60,80	60,80	60,80	60,80
1.7.5.3.	PINTURA ESQUADRIAS	-	-	-	-	-	-	-	-	-	-	-	-	-	-	-	-	-	-	-	-
1.7.5.3.1.	LUXAMENTO DE MADEIRA PARA APLICAÇÃO DE FUNDO OU PINTURA. AF. 01/2021	M2	525,00	Conforme modelo disponibilizado pela CAIXA	21,00	21,00	21,00	21,00	21,00	21,00	21,00	21,00	21,00	21,00	21,00	21,00	21,00	21,00	21,00	21,00	21,00
1.7.5.3.2.	PINTURA FUNDO NIVELADOR ACRÍLICO BRANCO EM MADEIRA	M2	525,00	Conforme modelo disponibilizado pela CAIXA	21,00	21,00	21,00	21,00	21,00	21,00	21,00	21,00	21,00	21,00	21,00	21,00	21,00	21,00	21,00	21,00	21,00
1.7.5.3.3.	PINTURA TINTA DE ACABAMENTO (PIMENTADA) ESMALTE SINTÉTICO ACETINADO EM MADEIRA, 2 DEMÃOS. AF. 01/2021	M2	525,00	Conforme modelo disponibilizado pela CAIXA	21,00	21,00	21,00	21,00	21,00	21,00	21,00	21,00	21,00	21,00	21,00	21,00	21,00	21,00	21,00	21,00	21,00
1.8.	PAVIMENTAÇÕES	-	-	-	-	-	-	-	-	-	-	-	-	-	-	-	-	-	-	-	-
1.8.1.	PISO CERÂMICO	-	-	-	-	-	-	-	-	-	-	-	-	-	-	-	-	-	-	-	-
1.8.1.0.1.	COMPACTAÇÃO MECÂNICA DE SOLO PARA EXECUÇÃO DE RADIER, PISO DE CONCRETO OU LAJE SOBRE SOLO, COM COMPACTADOR DE SOLOS TIPO PLACA VIBRATÓRIA. AF. 09/2021	M2	1.346,75	Conforme modelo disponibilizado pela CAIXA	53,87	53,87	53,87	53,87	53,87	53,87	53,87	53,87	53,87	53,87	53,87	53,87	53,87	53,87	53,87	53,87	53,87
1.8.1.0.2.	LASTRO COM MATERIAL GRANULAR (PEDRA BRITADA N.3), APLICADO EM PISOS OU LAJES SOBRE SOLO, ESPESURA DE 10 CM. AF. 01/2024	M3	134,75	Conforme modelo disponibilizado pela CAIXA	5,39	5,39	5,39	5,39	5,39	5,39	5,39	5,39	5,39	5,39	5,39	5,39	5,39	5,39	5,39	5,39	5,39
1.8.1.0.3.	CAMADA SEPARADORA PARA EXECUÇÃO DE RADIER, PISO DE CONCRETO OU LAJE SOBRE SOLO, EM LONA PLÁSTICA. AF. 09/2021	M2	1.346,75	Conforme modelo disponibilizado pela CAIXA	53,87	53,87	53,87	53,87	53,87	53,87	53,87	53,87	53,87	53,87	53,87	53,87	53,87	53,87	53,87	53,87	53,87
1.8.1.0.4.	LASTRO DE CONCRETO MAGRO, APLICADO EM PISOS, LAJES SOBRE SOLO OU RADIER, ESPESURA DE 5 CM. AF. 01/2024	M2	1.346,75	Conforme modelo disponibilizado pela CAIXA	53,87	53,87	53,87	53,87	53,87	53,87	53,87	53,87	53,87	53,87	53,87	53,87	53,87	53,87	53,87	53,87	53,87
1.8.1.0.5.	CONTRAPOISO EM ARGAMASSA TRAÇO 1:4 (CIMENTO E AREIA), PREPARO MECÂNICO COM BETONEIRA 400 L, APLICADO EM ÁREAS MOLHADAS SOBRE LAJE, ADERIDO, ACABAMENTO NÃO REFORÇADO, ESPESURA 3CM. AF. 07/2021	M2	378,25	Conforme modelo disponibilizado pela CAIXA	15,13	15,13	15,13	15,13	15,13	15,13	15,13	15,13	15,13	15,13	15,13	15,13	15,13	15,13	15,13	15,13	15,13
1.8.1.0.6.	CONTRAPOISO EM ARGAMASSA TRAÇO 1:4 (CIMENTO E AREIA), PREPARO MECÂNICO COM BETONEIRA 400 L, APLICADO EM ÁREAS SECAS SOBRE LAJE, ADERIDO, ACABAMENTO NÃO REFORÇADO, ESPESURA 3CM. AF. 07/2021	M2	804,75	Conforme modelo disponibilizado pela CAIXA	32,19	32,19	32,19	32,19	32,19	32,19	32,19	32,19	32,19	32,19	32,19	32,19	32,19	32,19	32,19	32,19	32,19
1.8.1.0.7.	REVESTIMENTO CERÂMICO PARA PISO COM PLACAS TIPO ESMALTADA DE DIMENSÕES 35X35 CM APLICADA EM AMBIENTES DE ÁREA ENTRE 5 M2 E 10 M2. AF. 02/2023 PE	M2	420,00	Conforme modelo disponibilizado pela CAIXA	16,80	16,80	16,80	16,80	16,80	16,80	16,80	16,80	16,80	16,80	16,80	16,80	16,80	16,80	16,80	16,80	16,80
1.8.1.0.8.	REVESTIMENTO CERÂMICO PARA PISO COM PLACAS TIPO ESMALTADA DE DIMENSÕES 35X35 CM APLICADA EM AMBIENTES DE ÁREA MAIOR QUE 10 M2. AF. 02/2023 PE	M2	477,50	Conforme modelo disponibilizado pela CAIXA	19,10	19,10	19,10	19,10	19,10	19,10	19,10	19,10	19,10	19,10	19,10	19,10	19,10	19,10	19,10	19,10	19,10
1.8.1.0.9.	REVESTIMENTO CERÂMICO PARA PISO COM PLACAS TIPO ESMALTADA DE DIMENSÕES 35X35 CM APLICADA EM AMBIENTES DE ÁREA MENOR QUE 5 M2. AF. 02/2023 PE	M2	324,50	Conforme modelo disponibilizado pela CAIXA	12,98	12,98	12,98	12,98	12,98	12,98	12,98	12,98	12,98	12,98	12,98	12,98	12,98	12,98	12,98	12,98	12,98
1.8.2.	PISO CIMENTADO	-	-	-	-	-	-	-	-	-	-	-	-	-	-	-	-	-	-	-	-
1.8.2.0.1.	COMPACTAÇÃO MECÂNICA DE SOLO PARA EXECUÇÃO DE RADIER, PISO DE CONCRETO OU LAJE SOBRE SOLO, COM COMPACTADOR DE SOLOS TIPO PLACA VIBRATÓRIA. AF. 09/2021	M2	403,75	Conforme modelo disponibilizado pela CAIXA	16,15	16,15	16,15	16,15	16,15	16,15	16,15	16,15	16,15	16,15	16,15	16,15	16,15	16,15	16,15	16,15	16,15
1.8.2.0.2.	EXECUÇÃO DE PASSEIO (CALÇADA) OU PISO DE CONCRETO COM CONCRETO MOLHADO IN LOCO, FEITO EM OBRA, ACABAMENTO CONVENCIONAL, NÃO ARMADO. AF. 08/2022	M3	28,25	Conforme modelo disponibilizado pela CAIXA	1,13	1,13	1,13	1,13	1,13	1,13	1,13	1,13	1,13	1,13	1,13	1,13	1,13	1,13	1,13	1,13	1,13
1.8.3.	RODAPÉS, SOLEIRAS E PEITORIS	-	-	-	-	-	-	-	-	-	-	-	-	-	-	-	-	-	-	-	-
1.8.3.0.1.	SOLEIRA EM MÁRMORE, LARGURA 15 CM, ESPESURA 2,0 CM. AF. 09/2020	M	63,00	Conforme modelo disponibilizado pela CAIXA	2,52	2,52	2,52	2,52	2,52	2,52	2,52	2,52	2,52	2,52	2,52	2,52	2,52	2,52	2,52	2,52	2,52
1.8.3.0.2.	RODAPE CERÂMICO DE 7CM DE ALTURA COM PLACAS TIPO ESMALTADA DE DIMENSÕES 35X35CM. AF. 02/2023	M	967,50	Conforme modelo disponibilizado pela CAIXA	38,70	38,70	38,70	38,70	38,70	38,70	38,70	38,70	38,70	38,70	38,70	38,70	38,70	38,70	38,70	38,70	38,70
1.8.3.0.3.	PEITORIL LINEAR EM GRANITO OU MÁRMORE, L = 15CM, ASSENTADO COM ARGAMASSA 1:6 COM ADITIVO. AF. 11/2020	M	162,50	Conforme modelo disponibilizado pela CAIXA	6,50	6,50	6,50	6,50	6,50	6,50	6,50	6,50	6,50	6,50	6,50	6,50	6,50	6,50	6,50	6,50	6,50
1.9.	INSTALAÇÕES	-	-	-	-	-	-	-	-	-	-	-	-	-	-	-	-	-	-	-	-
1.9.1.	ELÉTRICAS / TELEFÔNICAS	-	-	-	-	-	-	-	-	-	-	-	-	-	-	-	-	-	-	-	-
1.9.1.1.	CENTRO DE DISTRIBUIÇÃO ELÉTRICA	-	-	-	-	-	-	-	-	-	-	-	-	-	-	-	-	-	-	-	-
1.9.1.1.1.	DISJUNTOR MONOPOLAR TIPO DIN, CORRENTE NOMINAL DE 10A - FORNECIMENTO E INSTALAÇÃO. AF. 10/2020	UN	50,00	Conforme modelo disponibilizado pela CAIXA	2,00	2,00	2,00	2,00	2,00	2,00	2,00	2,00	2,00	2,00	2,00	2,00	2,00	2,00	2,00	2,00	2,00
1.9.1.1.2.	DISJUNTOR MONOPOLAR TIPO DIN, CORRENTE NOMINAL DE 16A - FORNECIMENTO E INSTALAÇÃO. AF. 10/2020	UN	25,00	Conforme modelo disponibilizado pela CAIXA	1,00	1,00	1,00	1,00	1,00	1,00	1,00	1,00	1,00	1,00	1,00	1,00	1,00	1,00	1,00	1,00	1,00
1.9.1.1.3.	DISJUNTOR MONOPOLAR TIPO DIN, CORRENTE NOMINAL DE 25A - FORNECIMENTO E INSTALAÇÃO. AF. 10/2020	UN	25,00	Conforme modelo disponibilizado pela CAIXA	1,00	1,00	1,00	1,00	1,00	1,00	1,00	1,00	1,00	1,00	1,00	1,00	1,00	1,00	1,00	1,00	1,00
1.9.1.1.4.	DISJUNTOR MONOPOLAR TIPO DIN, CORRENTE NOMINAL DE 50A - FORNECIMENTO E INSTALAÇÃO. AF. 10/2020	UN	25,00	Conforme modelo disponibilizado pela CAIXA	1,00	1,00	1,00	1,00	1,00	1,00	1,00	1,00	1,00	1,00	1,00	1,00	1,00	1,00	1,00	1,00	1,00
1.9.1.1.5.	DISJUNTOR BIPOLAR TIPO DR, CORRENTE NOMINAL DE 25A - FORNECIMENTO E INSTALAÇÃO	UN	50,00	Conforme modelo disponibilizado pela CAIXA	2,00	2,00	2,00	2,00	2,00	2,00	2,00	2,00	2,00	2,00	2,00	2,00	2,00	2,00	2,00	2,00	2,00
1.9.1.1.6.	ENTRADA DE ENERGIA ELÉTRICA, ÁREA, MONOFÁSICA, COM CAIXA DE EMBUTIR, CABO DE 10 MM² E DISJUNTOR DIN 50A (NÃO INCLUI O POSTE DE CONCRETO). AF. 07/2020 PS	UN	25,00	Conforme modelo disponibilizado pela CAIXA	1,00	1,00	1,00	1,00	1,00	1,00	1,00	1,00	1,00	1,00	1,00	1,00	1,00	1,00	1,00	1,00	1,00
1.9.1.1.7.	QUADRO DE DISTRIBUIÇÃO DE LUZ EM PVC PARA 12 DISJUNTORES - FORNECIMENTO E INSTALAÇÃO	UN	25,00	Conforme modelo disponibilizado pela CAIXA	1,00	1,00	1,00	1,00	1,00	1,00	1,00	1,00	1,00	1,00	1,00	1,00	1,00	1,00	1,00	1,00	1,00
1.9.1.2.	ILUMINAÇÃO, TOMADAS E INTERRUPTORES	-	-	-	-	-	-	-	-	-	-	-	-	-	-	-	-	-	-	-	-
1.9.1.2.1.	LUMINÁRIA TIPO PLAFON CIRCULAR, DE SOBREPOR, COM LED DE 12/13 W - FORNECIMENTO E INSTALAÇÃO. AF. 09/2024	UN	175,00	Conforme modelo disponibilizado pela CAIXA	7,00	7,00	7,00	7,00	7,00	7,00	7,00	7,00	7,00	7,00	7,00	7,00	7,00	7,00	7,00	7,00	7,00
1.9.1.2.2.	INTERRUPTOR SIMPLES (1 MÓDULO), 10A/250V, INCLUINDO SUPORTE E PLACA - FORNECIMENTO E INSTALAÇÃO. AF. 03/2023	UN	125,00	Conforme modelo disponibilizado pela CAIXA	5,00	5,00	5,00	5,00	5,00	5,00	5,00	5,00	5,00	5,00	5,00	5,00	5,00	5,00	5,00	5,00	5,00
1.9.1.2.3.	INTERRUPTOR SIMPLES (2 MÓDULOS), 10A/250V, INCLUINDO SUPORTE E PLACA - FORNECIMENTO E INSTALAÇÃO. AF. 03/2023	UN	25,00	Conforme modelo disponibilizado pela CAIXA	1,00	1,00	1,00	1,00	1,00	1,00	1,00	1,00	1,00	1,00	1,00	1,00	1,00	1,00	1,00	1,00	1,00
1.9.1.2.4.	TOMADA BAIXA DE EMBUTIR (1 MÓDULO), 2P+T 10 A, INCLUINDO SUPORTE E PLACA - FORNECIMENTO E INSTALAÇÃO. AF. 03/2023	UN	250,00	Conforme modelo disponibilizado pela CAIXA	10,00	10,00	10,00	10,00	10,00	10,00	10,00	10,00	10,00	10,00	10,00	10,00	10,00	10,00	10,00	10,00	10,00
1.9.1.2.5.	TOMADA MÉDIA DE EMBUTIR (1 MÓDULO), 2P+T 10 A, INCLUINDO SUPORTE E PLACA - FORNECIMENTO E INSTALAÇÃO. AF. 03/2023	UN	150,00	Conforme modelo disponibilizado pela CAIXA	6,00	6,00	6,00	6,00	6,00	6,00	6,00	6,00	6,00	6,00	6,00	6,00	6,00	6,00	6,00	6,00	6,00
1.9.1.2.6.	TOMADA ALTA DE EMBUTIR (1 MÓDULO), 2P+T 20 A, INCLUINDO SUPORTE E PLACA - FORNECIMENTO E INSTALAÇÃO. AF. 03/2023	UN	25,00	Conforme modelo disponibilizado pela CAIXA	1,00	1,00	1,00	1,00	1,00	1,00	1,00	1,00	1,00	1,00	1,00	1,00	1,00	1,00	1,00	1,00	1,00
1.9.1.2.7.	INTERRUPTOR PULSADOR CAMPAINHA (1 MÓDULO), 10A/250V, INCLUINDO SUPORTE E PLACA - FORNECIMENTO E INSTALAÇÃO. AF. 03/2023	UN	25,00	Conforme modelo disponibilizado pela CAIXA	1,00	1,00	1,00	1,00	1,00	1,00	1,00	1,00	1,00	1,00	1,00	1,00	1,00	1,00	1,00	1,00	1,00



PLQ - PLANILHA DE LEVANTAMENTO DE QUA
Memória de Cálculo - OGU

Grau de Sigilo
#PUBLICO

Grau de Sigilo
#PUBLICO

Grau d
#D11D

APELIDO DO EMPREENDIMENTO	Nº TransfereGOV	Nº OPERAÇÃO
Casa térrea residencial 2 quartos. Área: 47,46m², conforme Portaria MCIID 1416/2023	074536	1100307.71

PROPONENTE / TOMADOR
PREFEITURA MUNICIPAL DE VARZEA

Nº OPERAÇÃO
1100397-71

PROPONENTE / TOMADOR
PREFEITURA MUNICIPAL DE VARZEA

Nº OPERAÇÃO
1100397-71

PROPONENTE / TOMADOR
PREFEITURA MUNICIPAL DE VARZEA

Item	Descrição	Unidade	Quantidade	Memoira de Cálculo
PROVISÃO DE UNIDADES HABITACIONAIS NO MUNICÍPIO DE VARZEAEPB.				
1.9.1.2.8.	CAMPANHA CIGARRA (1 MODULO), 104/200V, INCLINDO SUPORTE E PLACA - FORNECIMENTO E INSTALACAO. AF 03/2023	UN	25,00	Conforme modelo disponibilizado pela CAIXA
1.9.1.2.9.	SUPORTE PARA PARAFUSO COM ESP. DE 10 CM, PLACA DE ENCAIXE 4" X 2" BAIXO (0,30 M DO PISO) PARA PONTO ELÉTRICO - FORNECIMENTO E INSTALACAO.	UN	50,00	Conforme modelo disponibilizado pela CAIXA
1.9.1.2.10.	CAIXA RETANGULAR 4" X 2" BAIXO (0,30 M DO PISO), PVC, INSTALADA EM PAREDE - FORNECIMENTO E INSTALACAO. AF 03/2023	UN	300,00	Conforme modelo disponibilizado pela CAIXA
1.9.1.2.11.	CAIXA RETANGULAR 4" X 2" MÉDIA (1,30 M DO PISO), PVC, INSTALADA EM PAREDE - FORNECIMENTO E INSTALACAO. AF 03/2023	UN	325,00	Conforme modelo disponibilizado pela CAIXA
1.9.1.2.12.	CAIXA RETANGULAR 4" X 2" ALTA (2,00 M DO PISO), PVC, INSTALADA EM PAREDE - FORNECIMENTO E INSTALACAO. AF 03/2023	UN	50,00	Conforme modelo disponibilizado pela CAIXA
1.9.1.2.13.	CAIXA OCTOGONAL 3" X 3", PVC, INSTALADA EM LAJE - FORNECIMENTO E INSTALACAO. AF 03/2023	UN	175,00	Conforme modelo disponibilizado pela CAIXA
1.9.1.3.	FIOS E CABOS			
1.9.1.3.1.	CABO DE CORRE FLEXIVEL ISOLADO, 1,5 MM ² ANTI-CHAMA 450/750 V, PARA CIRCUITOS TERMINAIS - FORNECIMENTO E INSTALACAO. AF 03/2023	M	2.447,50	Conforme modelo disponibilizado pela CAIXA
1.9.1.3.2.	CABO DE CORRE FLEXIVEL ISOLADO, 2,5 MM ² ANTI-CHAMA 450/750 V, PARA CIRCUITOS TERMINAIS - FORNECIMENTO E INSTALACAO. AF 03/2023	M	6.470,00	Conforme modelo disponibilizado pela CAIXA
1.9.1.3.3.	CABO DE CORRE FLEXIVEL ISOLADO, 4 MM ² ANTI-CHAMA 50/750 V, PARA CIRCUITOS TERMINAIS - FORNECIMENTO E INSTALACAO. AF 03/2023	M	620,00	Conforme modelo disponibilizado pela CAIXA
1.9.1.3.4.	CABO DE CORRE ISOLADO, 10 MM ² ANTI-CHAMA 450/750 V, INSTALADO EM ELETROCALHA OU PERFILADO - FORNECIMENTO E INSTALACAO. AF 10/2020	M	647,50	Conforme modelo disponibilizado pela CAIXA
1.9.1.3.5.	CABO DE CORRE FLEXIVEL ISOLADO, 10 MM ² ANTI-CHAMA 0,810 KV, PARA DISTRIBUICAO - FORNECIMENTO E INSTALACAO. AF 10/2020	M	207,50	Conforme modelo disponibilizado pela CAIXA
1.9.1.3.6.	ELETRODUTO FLEXIVEL CORRUGADO, PVC, DN 25 MM (3/4") PARA CIRCUITOS TERMINAIS, INSTALADO EM FORRO - FORNECIMENTO E INSTALACAO. AF 03/2020	M	1.117,50	Conforme modelo disponibilizado pela CAIXA
1.9.1.3.7.	ELETRODUTO FLEXIVEL CORRUGADO, PVC, DN 25 MM (3/4") PARA CIRCUITOS TERMINAIS, INSTALADO EM PAREDE - FORNECIMENTO E INSTALACAO. AF 03/2020	M	1.457,50	Conforme modelo disponibilizado pela CAIXA
1.9.1.3.8.	ELETRODUTO FLEXIVEL CORRUGADO REFORCADO, PVC, DN 25 MM (3/4"), PARA CIRCUITOS TERMINAIS, INSTALADO EM LAJE - FORNECIMENTO E INSTALACAO. AF 03/2023	M	551,50	Conforme modelo disponibilizado pela CAIXA
1.9.1.3.9.	RASCO LINEAR MANUAL EM ALUMINIO PARA ELETRODUTOS, DIÁMETROS MENORES OU IGUAIS A 40 MM. AF 09/2023	M	1.457,50	Conforme modelo disponibilizado pela CAIXA
1.9.2.	HI DRAULICAS / GAS / INOCUACAO			
1.9.2.1.	TUBULACOES E CONEXOES HIDRAULICAS			
1.9.2.1.1.	JOELHO 90 GRAUS COM BUCHA DE LATÃO, PVC, SOLDÁVEL, DN 25MM X 1/2" INSTALADO EM RAMAL OU SUB-RAMAL DE ÁGUA - FORNECIMENTO E INSTALACAO. AF 06/2022	UN	175,00	Conforme modelo disponibilizado pela CAIXA
1.9.2.1.2.	JOELHO 90 GRAUS, PVC, SOLDÁVEL, DN 25MM, INSTALADO EM RAMAL DE DISTRIBUICAO DE ÁGUA - FORNECIMENTO E INSTALACAO. AF 06/2022	UN	200,00	Conforme modelo disponibilizado pela CAIXA
1.9.2.1.3.	TE, PVC, SOLDÁVEL, DN 25MM, INSTALADO EM RAMAL OU SUB-RAMAL DE ÁGUA - FORNECIMENTO E INSTALACAO. AF 06/2022	UN	100,00	Conforme modelo disponibilizado pela CAIXA
1.9.2.1.4.	ADAPTADOR CURTO COM BOLSAS E ROSCA PARA REGISTRO, PVC, SOLDÁVEL, DN 25MM X 3/4", INSTALADO EM RAMAL OU SUB-RAMAL DE ÁGUA - FORNECIMENTO E INSTALACAO. AF 06/2022	UN	200,00	Conforme modelo disponibilizado pela CAIXA
1.9.2.1.5.	TUBO, PVC, SOLDÁVEL, DE 25MM, INSTALADO EM PRUMADA DE ÁGUA - FORNECIMENTO E INSTALACAO. AF 06/2022	M	127,50	Conforme modelo disponibilizado pela CAIXA
1.9.2.1.6.	TUBO, PVC, SOLDÁVEL, DE 25MM, INSTALADO EM RAMAL OU SUB-RAMAL DE ÁGUA - FORNECIMENTO E INSTALACAO. AF 06/2022	M	217,50	Conforme modelo disponibilizado pela CAIXA
1.9.2.1.7.	FORNECIMENTO E INSTALACAO DE PRESSURIZADOR ACOPLADO AO CHUVEIRO (TENSÃO: 220V - PRESSÃO MÍNIMA: 0,7MCA / PRESSÃO MÁXIMA: 2,5MCA - ENTRADA 1/2" / SAÍDA 1/2")	UN	25,00	Conforme modelo disponibilizado pela CAIXA
1.9.2.2.	REGISTROS			
1.9.2.2.1.	REGISTRO DE PRESSÃO BRUTO, LATÃO, ROSCÁVEL, 3/4", COM ACABAMENTO E CANOPLA CROMADAS - FORNECIMENTO E INSTALACAO. AF 08/2021	UN	25,00	Conforme modelo disponibilizado pela CAIXA
1.9.2.2.2.	REGISTRO DE GAVETA BRUTO, LATÃO, ROSCÁVEL, 3/4", COM ACABAMENTO E CANOPLA CROMADAS - FORNECIMENTO E INSTALACAO. AF 08/2021	UN	75,00	Conforme modelo disponibilizado pela CAIXA
1.9.2.2.3.	REGISTRO DE ESFERA, PVC, SOLDÁVEL, COM VOLANTE, DN 32 MM - FORNECIMENTO E INSTALACAO. AF 08/2021	UN	50,00	Conforme modelo disponibilizado pela CAIXA
1.9.2.2.4.	ENGATE FLEXIVEL EM PLÁSTICO BRANCO, 1/2" X 40CM - FORNECIMENTO E INSTALACAO. AF 01/2020	UN	100,00	Conforme modelo disponibilizado pela CAIXA
1.9.2.3.	ENTRADA ALIMENTACAO HIDRAULICA			
1.9.2.3.1.	KIT CAVALETE PARA MEDICAO DE ÁGUA - ENTRADA INDIVIDUALIZADA, EM 165 MM (3/4") PARA 1 MEDIDOR - FORNECIMENTO E INSTALACAO (EXCLUSIVO HIDROMETRO). AF 03/2024	UN	25,00	Conforme modelo disponibilizado pela CAIXA
1.9.2.3.2.	CAIXA DE EMBUTIR EM POLICARBONATO PARA ABRIGO DE HIDROMETRO - FORNECIMENTO E INSTALACAO (EXCLUSIVO HIDROMETRO).	UN	25,00	Conforme modelo disponibilizado pela CAIXA
1.9.2.3.3.	REGISTRO DE GAVETA BRUTO, LATÃO, ROSCÁVEL, 3/4" - FORNECIMENTO E INSTALACAO. AF 08/2021	UN	25,00	Conforme modelo disponibilizado pela CAIXA
1.9.2.3.4.	TUBO, PVC, SOLDÁVEL, DE 20MM, INSTALADO EM RAMAL DE DISTRIBUICAO DE ÁGUA - FORNECIMENTO E INSTALACAO. AF 06/2022	M	168,75	Conforme modelo disponibilizado pela CAIXA
1.9.2.3.5.	TUBO, PVC, SOLDÁVEL, DE 25MM, INSTALADO EM PRUMADA DE ÁGUA - FORNECIMENTO E INSTALACAO. AF 06/2022	M	75,00	Conforme modelo disponibilizado pela CAIXA
1.9.2.3.6.	JOELHO 90 GRAUS, PVC, SOLDÁVEL, DN 25MM, INSTALADO EM RAMAL DE DISTRIBUICAO DE ÁGUA - FORNECIMENTO E INSTALACAO. AF 06/2022	UN	50,00	Conforme modelo disponibilizado pela CAIXA
1.9.2.3.7.	TE, PVC, SOLDÁVEL, DN 25MM, INSTALADO EM RAMAL DE DISTRIBUICAO DE ÁGUA - FORNECIMENTO E INSTALACAO. AF 06/2022	UN	25,00	Conforme modelo disponibilizado pela CAIXA
1.9.2.4.	CAIXA D'ÁGUA E BARRILETE			
1.9.2.4.1.	CAIXA D'ÁGUA EM POLIETILENO, 500 LITROS - FORNECIMENTO E INSTALACAO. AF 06/2021	UN	25,00	Conforme modelo disponibilizado pela CAIXA
1.9.2.4.2.	FURO EM CAIXA D'ÁGUA COM ESPESURA DE 2 ÁTE 5 MM E DIÂMETRO DE 25 MM. AF 06/2021	UN	25,00	Conforme modelo disponibilizado pela CAIXA
1.9.2.4.3.	FURO EM CAIXA D'ÁGUA COM ESPESURA DE 2 ÁTE 5 MM E DIÂMETRO DE 32 MM. AF 06/2021	UN	50,00	Conforme modelo disponibilizado pela CAIXA

FRENTE DE OBRA:		Caixa 1	Caixa 2	Caixa 3	Caixa 4	Caixa 5	Caixa 6	Caixa 7	Caixa 8	Caixa 9	Caixa 10	Caixa 11	Caixa 12	Caixa 13	Caixa 14	Caixa 15	Caixa 16	Caixa 17
Agrupador de Eventos		1	2	3	4	5	6	7	8	9	10	11	12	13	14	15	16	17
TOTAL FINANC. POR FRENTE (R\$):		136.782,57	132.316,25	129.038,97	129.038,97	129.038,97	129.038,97	129.038,97	129.038,97	129.038,97	129.038,97	129.038,97	129.038,97	129.038,97	129.038,97	129.038,97	129.038,97	129.038,97
ILUMINAÇÃO, TOMADAS E INTERRUPTORES		1,00	1,00	1,00	1,00	1,00	1,00	1,00	1,00	1,00	1,00	1,00	1,00	1,00	1,00	1,00	1,00	1,00
ILUMINAÇÃO, TOMADAS E INTERRUPTORES		2,00	2,00	2,00	2,00	2,00	2,00	2,00	2,00	2,00	2,00	2,00	2,00	2,00	2,00	2,00	2,00	2,00
ILUMINAÇÃO, TOMADAS E INTERRUPTORES		12,00	12,00	12,00	12,00	12,00	12,00	12,00	12,00	12,00	12,00	12,00	12,00	12,00	12,00	12,00	12,00	12,00
ILUMINAÇÃO, TOMADAS E INTERRUPTORES		13,00	13,00	13,00	13,00	13,00	13,00	13,00	13,00	13,00	13,00	13,00	13,00	13,00	13,00	13,00	13,00	13,00
ILUMINAÇÃO, TOMADAS E INTERRUPTORES		2,00	2,00	2,00	2,00	2,00	2,00	2,00	2,00	2,00	2,00	2,00	2,00	2,00	2,00	2,00	2,00	2,00
ILUMINAÇÃO, TOMADAS E INTERRUPTORES		7,00	7,00	7,00	7,00	7,00	7,00	7,00	7,00	7,00	7,00	7,00	7,00	7,00	7,00	7,00	7,00	7,00
FIOS E CABOS		97,90	97,90	97,90	97,90	97,90	97,90	97,90	97,90	97,90	97,90	97,90	97,90	97,90	97,90	97,90	97,90	97,90
FIOS E CABOS		258,80	258,80	258,80	258,80	258,80	258,80	258,80	258,80	258,80	258,80	258,80	258,80	258,80	258,80	258,80	258,80	258,80
FIOS E CABOS		24,80	24,80	24,80	24,80	24,80	24,80	24,80	24,80	24,80	24,80	24,80	24,80	24,80	24,80	24,80	24,80	24,80
FIOS E CABOS		25,90	25,90	25,90	25,90	25,90	25,90	25,90	25,90	25,90	25,90	25,90	25,90	25,90	25,90	25,90	25,90	25,90
FIOS E CABOS		8,30	8,30	8,30	8,30	8,30	8,30	8,30	8,30	8,30	8,30	8,30	8,30	8,30	8,30	8,30	8,30	8,30
FIOS E CABOS		44,70	44,70	44,70	44,70	44,70	44,70	44,70	44,70	44,70	44,70	44,70	44,70	44,70	44,70	44,70	44,70	44,70
FIOS E CABOS		58,30	58,30	58,30	58,30	58,30	58,30	58,30	58,30	58,30	58,30	58,30	58,30	58,30	58,30	58,30	58,30	58,30
FIOS E CABOS		22,06	22,06	22,06	22,06	22,06	22,06	22,06	22,06	22,06	22,06	22,06	22,06	22,06	22,06	22,06	22,06	22,06
FIOS E CABOS		58,30	58,30	58,30	58,30	58,30	58,30	58,30	58,30	58,30	58,30	58,30	58,30	58,30	58,30	58,30	58,30	58,30
TUBULAÇÕES E CONEXÕES HIDRÁULICAS		7,00	7,00	7,00	7,00	7,00	7,00	7,00	7,00	7,00	7,00	7,00	7,00	7,00	7,00	7,00	7,00	7,00
TUBULAÇÕES E CONEXÕES HIDRÁULICAS		8,00	8,00	8,00	8,00	8,00	8,00	8,00	8,00	8,00	8,00	8,00	8,00	8,00	8,00	8,00	8,00	8,00
TUBULAÇÕES E CONEXÕES HIDRÁULICAS		4,00	4,00	4,00	4,00	4,00	4,00	4,00	4,00	4,00	4,00	4,00	4,00	4,00	4,00	4,00	4,00	4,00
TUBULAÇÕES E CONEXÕES HIDRÁULICAS		8,00	8,00	8,00	8,00	8,00	8,00	8,00	8,00	8,00	8,00	8,00	8,00	8,00	8,00	8,00	8,00	8,00
TUBULAÇÕES E CONEXÕES HIDRÁULICAS		5,10	5,10	5,10	5,10	5,10	5,10	5,10	5,10	5,10	5,10	5,10	5,10	5,10	5,10	5,10	5,10	5,10
TUBULAÇÕES E CONEXÕES HIDRÁULICAS		8,70	8,70	8,70	8,70	8,70	8,70	8,70	8,70	8,70	8,70	8,70	8,70	8,70	8,70	8,70	8,70	8,70
TUBULAÇÕES E CONEXÕES HIDRÁULICAS		1,00	1,00	1,00	1,00	1,00	1,00	1,00	1,00	1,00	1,00	1,00	1,00	1,00	1,00	1,00	1,00	1,00
REGISTROS		1,00	1,00	1,00	1,00	1,00	1,00	1,00	1,00	1,00	1,00	1,00	1,00	1,00	1,00	1,00	1,00	1,00
REGISTROS		3,00	3,00	3,00	3,00	3,00	3,00	3,00	3,00	3,00	3,00	3,00	3,00	3,00	3,00	3,00	3,00	3,00
REGISTROS		2,00	2,00	2,00	2,00	2,00	2,00	2,00	2,00	2,00	2,00	2,00	2,00	2,00	2,00	2,00	2,00	2,00
REGISTROS		4,00	4,00	4,00	4,00	4,00	4,00	4,00	4,00	4,00	4,00	4,00	4,00	4,00	4,00	4,00	4,00	4,00
ENTRADA / ALIMENTAÇÃO HIDRÁULICA		1,00	1,00	1,00	1,00	1,00	1,00	1,00	1,00	1,00	1,00	1,00	1,00	1,00	1,00	1,00	1,00	1,00
ENTRADA / ALIMENTAÇÃO HIDRÁULICA		1,00	1,00	1,00	1,00	1,00	1,00	1,00	1,00	1,00	1,00	1,00	1,00	1,00	1,00	1,00	1,00	1,00
ENTRADA / ALIMENTAÇÃO HIDRÁULICA		1,00	1,00	1,00	1,00	1,00	1,00	1,00	1,00	1,00	1,00	1,00	1,00	1,00	1,00	1,00	1,00	1,00
ENTRADA / ALIMENTAÇÃO HIDRÁULICA		6,75	6,75	6,75	6,75	6,75	6,75	6,75	6,75	6,75	6,75	6,75	6,75	6,75	6,75	6,75	6,75	6,75
ENTRADA / ALIMENTAÇÃO HIDRÁULICA		3,00	3,00	3,00	3,00	3,00	3,00	3,00	3,00	3,00	3,00	3,00	3,00	3,00	3,00	3,00	3,00	3,00
ENTRADA / ALIMENTAÇÃO HIDRÁULICA		2,00	2,00	2,00	2,00	2,00	2,00	2,00	2,00	2,00	2,00	2,00	2,00	2,00	2,00	2,00	2,00	2,00
ENTRADA / ALIMENTAÇÃO HIDRÁULICA		1,00	1,00	1,00	1,00	1,00	1,00	1,00	1,00	1,00	1,00	1,00	1,00	1,00	1,00	1,00	1,00	1,00
CAIXA D'ÁGUA E BARRILETE		1,00	1,00	1,00	1,00	1,00	1,00	1,00	1,00	1,00	1,00	1,00	1,00	1,00	1,00	1,00	1,00	1,00
CAIXA D'ÁGUA E BARRILETE		1,00	1,00	1,00	1,00	1,00	1,00	1,00	1,00	1,00	1,00	1,00	1,00	1,00	1,00	1,00	1,00	1,00
CAIXA D'ÁGUA E BARRILETE		2,00	2,00	2,00	2,00	2,00	2,00	2,00	2,00	2,00	2,00	2,00	2,00	2,00	2,00	2,00	2,00	2,00



PLQ - PLANILHA DE LEVANTAMENTO DE QUA
Memória de Cálculo - OGU

Grau de Sigilo
#PUBLICO

Grau de Sigilo
#PUBLICO

Grau de
#PUB

APELIDO DO EMPREENDIMENTO	Nº TransfereGov	Nº OPERAÇÃO
Casa térrea acessível, 2 quartos, Área=47,46m², conforme Portaria MCID 1416/2023	974536	1100397-71

PROponente / Tomador
PREFEITURA MUNICIPAL DE VARZEA

Nº OPERAÇÃO
1100397-71

PROponente / Tomador
PREFEITURA MUNICIPAL DE VARZEA

Nº OPERAÇÃO
1100397-71

PROponente / Tomador
PREFEITURA MUNICIPAL DE VARZEA

Item	Descrição	Unidade	Quantidade	Memória de Cálculo
PROVISÃO DE UNIDADES HABITACIONAIS NO MUNICÍPIO DE VARZEA/PA				
1.9.2.4.4.	ADAPTADOR COM FLANGE E ANEL DE VEDAÇÃO, PVC, SOLDÁVEL, DN 25 MM X 3/4", INSTALADO EM RESERVAÇÃO PREDIAL DE ÁGUA - FORNECIMENTO E INSTALAÇÃO. AF_04/2024	UN	25,00	Conforme modelo disponibilizado pela CAIXA
1.9.2.4.5.	ADAPTADOR COM FLANGE E ANEL DE VEDAÇÃO, PVC, SOLDÁVEL, DN 32 MM X 1", INSTALADO EM RESERVAÇÃO PREDIAL DE ÁGUA - FORNECIMENTO E INSTALAÇÃO. AF_04/2024	UN	50,00	Conforme modelo disponibilizado pela CAIXA
1.9.2.4.6.	TORNEIRA DE BOIA PARA CAIXA D'ÁGUA, ROSCÁVEL, 3/4" - FORNECIMENTO E INSTALAÇÃO. AF_08/2021	UN	25,00	Conforme modelo disponibilizado pela CAIXA
1.9.2.4.7.	JOELHO 90 GRAUS, PVC, SOLDÁVEL, DN 25MM, INSTALADO EM RAMAL DE DISTRIBUIÇÃO DE ÁGUA - FORNECIMENTO E INSTALAÇÃO. AF_06/2022	UN	200,00	Conforme modelo disponibilizado pela CAIXA
1.9.2.4.8.	JOELHO 90 GRAUS, PVC, SOLDÁVEL, DN 32MM, INSTALADO EM RAMAL DE DISTRIBUIÇÃO DE ÁGUA - FORNECIMENTO E INSTALAÇÃO. AF_06/2022	UN	100,00	Conforme modelo disponibilizado pela CAIXA
1.9.2.4.9.	JOELHO 45 GRAUS, PVC, SOLDÁVEL, DN 32MM, INSTALADO EM RAMAL DE DISTRIBUIÇÃO DE ÁGUA - FORNECIMENTO E INSTALAÇÃO. AF_06/2022	UN	25,00	Conforme modelo disponibilizado pela CAIXA
1.9.2.4.10.	BUCHA DE REDUÇÃO, CURTA, PVC, SOLDÁVEL, DN 32 X 25 MM, INSTALADO EM RAMAL DE DISTRIBUIÇÃO DE ÁGUA - FORNECIMENTO E INSTALAÇÃO. AF_06/2022	UN	50,00	Conforme modelo disponibilizado pela CAIXA
1.9.2.4.11.	TE, PVC, SOLDÁVEL, DN 32MM, INSTALADO EM RAMAL DE DISTRIBUIÇÃO DE ÁGUA - FORNECIMENTO E INSTALAÇÃO. AF_06/2022	UN	75,00	Conforme modelo disponibilizado pela CAIXA
1.9.2.4.12.	TE DE REDUÇÃO, PVC, SOLDÁVEL, DN 32MM X 25MM, INSTALADO EM RAMAL DE DISTRIBUIÇÃO DE ÁGUA - FORNECIMENTO E INSTALAÇÃO. AF_06/2022	UN	25,00	Conforme modelo disponibilizado pela CAIXA
1.9.2.4.13.	TUBO, PVC, SOLDÁVEL, DE 25MM, INSTALADO EM RAMAL DE DISTRIBUIÇÃO DE ÁGUA - FORNECIMENTO E INSTALAÇÃO. AF_06/2022	M	110,00	Conforme modelo disponibilizado pela CAIXA
1.9.2.4.14.	TUBO, PVC, SOLDÁVEL, DE 32MM, INSTALADO EM RAMAL DE DISTRIBUIÇÃO DE ÁGUA - FORNECIMENTO E INSTALAÇÃO. AF_06/2022	M	263,75	Conforme modelo disponibilizado pela CAIXA
1.9.3.	SANITÁRIAS / PLUVIAIS	-	-	-
1.9.3.1.	TUBULAÇÕES E CONEXÕES SANITÁRIAS	-	-	-
1.9.3.1.1.	JOELHO 45 GRAUS, PVC, SÉRIE NORMAL, ESGOTO PREDIAL, DN 40 MM, JUNTA SOLDÁVEL, FORNECIDO E INSTALADO EM RAMAL DE DESCARGA OU RAMAL DE ESGOTO SANITÁRIO. AF_08/2022	UN	75,00	Conforme modelo disponibilizado pela CAIXA
1.9.3.1.2.	JOELHO 45 GRAUS, PVC, SÉRIE NORMAL, ESGOTO PREDIAL, DN 50 MM, JUNTA ELÁSTICA, FORNECIDO E INSTALADO EM RAMAL DE DESCARGA OU RAMAL DE ESGOTO SANITÁRIO. AF_08/2022	UN	50,00	Conforme modelo disponibilizado pela CAIXA
1.9.3.1.3.	JOELHO 90 GRAUS, PVC, SÉRIE NORMAL, ESGOTO PREDIAL, DN 40 MM, JUNTA SOLDÁVEL, FORNECIDO E INSTALADO EM RAMAL DE DESCARGA OU RAMAL DE ESGOTO SANITÁRIO. AF_08/2022	UN	50,00	Conforme modelo disponibilizado pela CAIXA
1.9.3.1.4.	JOELHO 90 GRAUS, PVC, SÉRIE NORMAL, ESGOTO PREDIAL, DN 50 MM, JUNTA ELÁSTICA, FORNECIDO E INSTALADO EM RAMAL DE DESCARGA OU RAMAL DE ESGOTO SANITÁRIO. AF_08/2022	UN	225,00	Conforme modelo disponibilizado pela CAIXA
1.9.3.1.5.	JOELHO 90 GRAUS, PVC, SÉRIE NORMAL, ESGOTO PREDIAL, DN 100 MM, JUNTA ELÁSTICA, FORNECIDO E INSTALADO EM RAMAL DE DESCARGA OU RAMAL DE ESGOTO SANITÁRIO. AF_08/2022	UN	25,00	Conforme modelo disponibilizado pela CAIXA
1.9.3.1.6.	TE, PVC, SÉRIE NORMAL, ESGOTO PREDIAL, DN 50 X 50 MM, JUNTA ELÁSTICA, FORNECIDO E INSTALADO EM RAMAL DE DESCARGA OU RAMAL DE ESGOTO SANITÁRIO. AF_08/2022	UN	25,00	Conforme modelo disponibilizado pela CAIXA
1.9.3.1.7.	JUNÇÃO DE REDUÇÃO INVERTIDA, PVC, SÉRIE NORMAL, ESGOTO PREDIAL, DN 100 X 50 MM, JUNTA ELÁSTICA, FORNECIDO E INSTALADO EM RAMAL DE DESCARGA OU RAMAL DE ESGOTO SANITÁRIO. AF_08/2022	UN	25,00	Conforme modelo disponibilizado pela CAIXA

FRENTE DE OBRA:																	
Agrupador de Eventos	1	2	3	4	5	6	7	8	9	10	11	12	13	14	15	16	17
TOTAL FINANC. POR FRENTE (R\$):	136.782,57	132.316,25	129.038,97	129.038,97	129.038,97	129.038,97	129.038,97	129.038,97	129.038,97	129.038,97	129.038,97	129.038,97	129.038,97	129.038,97	129.038,97	129.038,97	129.038,97
CAIXA D'ÁGUA E BARRILETE	1,00	1,00	1,00	1,00	1,00	1,00	1,00	1,00	1,00	1,00	1,00	1,00	1,00	1,00	1,00	1,00	1,00
CAIXA D'ÁGUA E BARRILETE	2,00	2,00	2,00	2,00	2,00	2,00	2,00	2,00	2,00	2,00	2,00	2,00	2,00	2,00	2,00	2,00	2,00
CAIXA D'ÁGUA E BARRILETE	1,00	1,00	1,00	1,00	1,00	1,00	1,00	1,00	1,00	1,00	1,00	1,00	1,00	1,00	1,00	1,00	1,00
CAIXA D'ÁGUA E BARRILETE	8,00	8,00	8,00	8,00	8,00	8,00	8,00	8,00	8,00	8,00	8,00	8,00	8,00	8,00	8,00	8,00	8,00
CAIXA D'ÁGUA E BARRILETE	4,00	4,00	4,00	4,00	4,00	4,00	4,00	4,00	4,00	4,00	4,00	4,00	4,00	4,00	4,00	4,00	4,00
CAIXA D'ÁGUA E BARRILETE	1,00	1,00	1,00	1,00	1,00	1,00	1,00	1,00	1,00	1,00	1,00	1,00	1,00	1,00	1,00	1,00	1,00
CAIXA D'ÁGUA E BARRILETE	2,00	2,00	2,00	2,00	2,00	2,00	2,00	2,00	2,00	2,00	2,00	2,00	2,00	2,00	2,00	2,00	2,00
CAIXA D'ÁGUA E BARRILETE	3,00	3,00	3,00	3,00	3,00	3,00	3,00	3,00	3,00	3,00	3,00	3,00	3,00	3,00	3,00	3,00	3,00
CAIXA D'ÁGUA E BARRILETE	1,00	1,00	1,00	1,00	1,00	1,00	1,00	1,00	1,00	1,00	1,00	1,00	1,00	1,00	1,00	1,00	1,00
CAIXA D'ÁGUA E BARRILETE	4,40	4,40	4,40	4,40	4,40	4,40	4,40	4,40	4,40	4,40	4,40	4,40	4,40	4,40	4,40	4,40	4,40
CAIXA D'ÁGUA E BARRILETE	10,55	10,55	10,55	10,55	10,55	10,55	10,55	10,55	10,55	10,55	10,55	10,55	10,55	10,55	10,55	10,55	10,55
TUBULAÇÕES E CONEXÕES SANITÁRIAS	3,00	3,00	3,00	3,00	3,00	3,00	3,00	3,00	3,00	3,00	3,00	3,00	3,00	3,00	3,00	3,00	3,00
TUBULAÇÕES E CONEXÕES SANITÁRIAS	2,00	2,00	2,00	2,00	2,00	2,00	2,00	2,00	2,00	2,00	2,00	2,00	2,00	2,00	2,00	2,00	2,00
TUBULAÇÕES E CONEXÕES SANITÁRIAS	2,00	2,00	2,00	2,00	2,00	2,00	2,00	2,00	2,00	2,00	2,00	2,00	2,00	2,00	2,00	2,00	2,00
TUBULAÇÕES E CONEXÕES SANITÁRIAS	9,00	9,00	9,00	9,00	9,00	9,00	9,00	9,00	9,00	9,00	9,00	9,00	9,00	9,00	9,00	9,00	9,00
TUBULAÇÕES E CONEXÕES SANITÁRIAS	1,00	1,00	1,00	1,00	1,00	1,00	1,00	1,00	1,00	1,00	1,00	1,00	1,00	1,00	1,00	1,00	1,00
TUBULAÇÕES E CONEXÕES SANITÁRIAS	1,00	1,00	1,00	1,00	1,00	1,00	1,00	1,00	1,00	1,00	1,00	1,00	1,00	1,00	1,00	1,00	1,00
TUBULAÇÕES E CONEXÕES SANITÁRIAS	1,00	1,00	1,00	1,00	1,00	1,00	1,00	1,00	1,00	1,00	1,00	1,00	1,00	1,00	1,00	1,00	1,00



PLQ - PLANILHA DE LEVANTAMENTO DE QUA
Memória de Cálculo - OGU

APELIDO DO EMPREENDIMENTO	Nº TransfereGov	Nº OPERAÇÃO
Casa térrea acessível, 2 quartos, Aut/47,46m², conforme Portaria MCID 1416/2023	974536	1100397-71

PROPOSNTE / TOMADOR
PREFEITURA MUNICIPAL DE VARZEA

Nº OPERAÇÃO
1100397-71

PROPOSNTE / TOMADOR
PREFEITURA MUNICIPAL DE VARZEA

Nº OPERAÇÃO
1100397-71

PROPOSNTE / TOMADOR
PREFEITURA MUNICIPAL DE VARZEA

Item	Descrição	Unidade	Quantidade	Memória de Cálculo
PROVISÃO DE UNIDADES HABITACIONAIS NO MUNICÍPIO DE VARZEA/PB				
1.9.3.1.8.	TERMINAL DE VENTILAÇÃO, PVC, SERIE NORMAL, ESGOTO PREDIAL, DN 50 MM, JUNTA SOLDÁVEL, FORNECIDO E INSTALADO EM PRUMADA DE ESGOTO SANITÁRIO OU VENTILAÇÃO. AF_ 08/2022	UN	25,00	Conforme modelo disponibilizado pela CAIXA
1.9.3.1.9.	TUBO PVC, SERIE NORMAL, ESGOTO PREDIAL, DN 40 MM, FORNECIDO E INSTALADO EM RAMAL DE DESCARGA OU RAMAL DE ESGOTO SANITÁRIO. AF_ 08/2022	M	83,75	Conforme modelo disponibilizado pela CAIXA
1.9.3.1.10.	TUBO PVC, SERIE NORMAL, ESGOTO PREDIAL, DN 50 MM, FORNECIDO E INSTALADO EM PRUMADA DE ESGOTO SANITÁRIO OU VENTILAÇÃO. AF_ 08/2022	M	255,25	Conforme modelo disponibilizado pela CAIXA
1.9.3.1.11.	TUBO PVC, SERIE NORMAL, ESGOTO PREDIAL, DN 50 MM, FORNECIDO E INSTALADO EM PRUMADA DE ESGOTO SANITÁRIO OU VENTILAÇÃO. AF_ 08/2022	M	100,00	Conforme modelo disponibilizado pela CAIXA
1.9.3.1.12.	TUBO PVC, SERIE NORMAL, ESGOTO PREDIAL, DN 100 MM, FORNECIDO E INSTALADO EM RAMAL DE DESCARGA OU RAMAL DE ESGOTO SANITÁRIO. AF_ 08/2022	M	845,00	Conforme modelo disponibilizado pela CAIXA
1.9.3.2.	ACESSÓRIOS / CAIXAS SANITÁRIAS	-	-	-
1.9.3.2.1.	CAIXA ENTERRADA HIDRAULICA RETANGULAR EM ALVENARIA COM TUILOS CERÂMICOS MACIÇOS, DIMENSÕES INTERNAS: 0,6X0,6X0,6 M PARA REDE DE ESGOTO. AF_ 12/2020	UN	125,00	Conforme modelo disponibilizado pela CAIXA
1.9.3.2.2.	CAIXA SIFONADA, PVC, DN 100 X 100 X 50 MM, JUNTA ELÁSTICA, FORNECIDA E INSTALADA EM RAMAL DE DESCARGA OU EM RAMAL DE ESGOTO SANITÁRIO. AF_ 08/2022	UN	25,00	Conforme modelo disponibilizado pela CAIXA
1.9.3.2.3.	RALO SIFONADO REDONDO, PVC, DN 100 X 40 MM, JUNTA SOLDÁVEL, FORNECIDO E INSTALADO EM RAMAL DE DESCARGA OU EM RAMAL DE ESGOTO SANITÁRIO. AF_ 08/2022	UN	25,00	Conforme modelo disponibilizado pela CAIXA
1.9.3.2.4.	RALO SECO CÔNICO, PVC, DN 100 X 40 MM, JUNTA SOLDÁVEL, FORNECIDO E INSTALADO EM RAMAL DE DESCARGA OU EM RAMAL DE ESGOTO SANITÁRIO. AF_ 08/2022	UN	25,00	Conforme modelo disponibilizado pela CAIXA
1.9.3.2.5.	CAIXA DE CORDURA SIMPLES (CAPACIDADE: 36 L), RETANGULAR, EM ALVENARIA COM BLOCOS DE CONCRETO, DIMENSÕES INTERNAS = 0,2X0,4 M, ALTURA INTERNA = 0,8 M. AF_ 12/2020	UN	25,00	Conforme modelo disponibilizado pela CAIXA
1.9.4.	APARELHOS, METAIS E BANCADAS	-	-	-
1.9.4.0.1.	VASO SANITÁRIO SIFONADO COM CAIXA ACOPLADA LOUCA BRANCA, INCLUSO ENGATE FLEXÍVEL EM PLÁSTICO BRANCO, 1/2 X 40CM - FORNECIMENTO E INSTALAÇÃO. AF_ 01/2020	UN	25,00	Conforme modelo disponibilizado pela CAIXA
1.9.4.0.2.	LAVATÓRIO LOUCA BRANCA SUSPENSO, 29,5 X 39CM OU EQUIVALENTE, PADRÃO POPULAR, INCLUSO SIFÃO FLEXÍVEL EM PVC, VÁLVULA E ENGATE FLEXÍVEL 30CM EM PLÁSTICO E TORNEIRA CROMADA DE MESA, PADRÃO POPULAR - FORNECIMENTO E INSTALAÇÃO. AF_ 01/2020	UN	25,00	Conforme modelo disponibilizado pela CAIXA
1.9.4.0.3.	BANCADA DE MÁRMORE SINTÉTICO 120 X 60CM, COM CUBA INTEGRADA, INCLUSO SIFÃO TIPO FLEXÍVEL EM PVC, VÁLVULA EM PLÁSTICO CROMADO TIPO AMERICANA E TORNEIRA CROMADA LONGA, DE PARDEI. PADRÃO POPULAR - FORNECIMENTO E INSTALAÇÃO. AF_ 01/2020	UN	18,00	Conforme modelo disponibilizado pela CAIXA
1.9.4.0.4.	TANQUE DE MÁRMORE SINTÉTICO COM COLUNA, 22L OU EQUIVALENTE, INCLUSO SIFÃO FLEXÍVEL EM PVC, VÁLVULA PLÁSTICA E TORNEIRA DE METAL CROMADO PADRÃO POPULAR - FORNECIMENTO E INSTALAÇÃO. AF_ 01/2020	UN	25,00	Conforme modelo disponibilizado pela CAIXA
1.9.4.0.5.	CHUVEIRO ELÉTRICO COMUM CORPO PLÁSTICO, TIPO DUCHA - FORNECIMENTO E INSTALAÇÃO. AF_ 01/2020	UN	25,00	Conforme modelo disponibilizado pela CAIXA
1.9.4.0.6.	KIT DE ACESSÓRIOS PARA BANHEIRO EM METAL CROMADO, 5 PECAS, INCLUSO FIXAÇÃO. AF_ 01/2020	UN	25,00	Conforme modelo disponibilizado pela CAIXA
1.9.4.0.7.	BARRA DE APOIO RETA, EM AÇO INOX POLIDO, COMPRIMENTO 80 CM, FIXADA NA PAREDE - FORNECIMENTO E INSTALAÇÃO. AF_ 01/2020	UN	4,00	Quantidade = 2 unidades por casa PCD
1.9.4.0.8.	BARRA DE APOIO RETA, EM AÇO INOX POLIDO, COMPRIMENTO 70 CM, FIXADA NA PAREDE - FORNECIMENTO E INSTALAÇÃO. AF_ 01/2020	UN	4,00	Quantidade = 2 unidades por casa PCD
1.9.4.0.9.	BANCO ARTICULADO, EM AÇO INOX, PARA PCD, FIXADO NA PAREDE - FORNECIMENTO E INSTALAÇÃO. AF_ 01/2020	UN	2,00	Quantidade = 1 unidade por casa PCD
1.9.4.0.10.	Barra de apoio para lavatório, constituição de barra lateral tipo "U", em aço polido, l=40cm	UN	2,00	Quantidade = 2 unidades por casa PCD
1.9.5.	FOSSA SEPTICA	-	-	-
1.9.5.0.1.	TANQUE SEPTICO RETANGULAR, EM ALVENARIA COM BLOCOS DE CONCRETO, DIMENSÕES INTERNAS: 1,0 X 2,0 X H=1,4 M, VOLUME ÚTIL: 2000 L (PARA 5 CONTRIBUINTES). AF_ 12/2020	UN	25,00	Quantidade = 1 unidade por casa
1.9.6.	SUMIDOURO	-	-	-
1.9.6.0.1.	SUMIDOURO CIRCULAR, EM CONCRETO PRÉ-MOLDADO. DIÂMETRO	UN	25,00	Quantidade = 1 unidade por casa
1.10.	COMPLEMENTAÇÕES	-	-	-
1.10.1.	CALAFETE / LIMPEZA	-	-	-
1.10.1.0.1.	LIMPEZA DE BACIA SANITÁRIA, BIDÊ OU MICTÓRIO EM LOUCA, INCLUSIVE METAIS CORRESPONDENTES. AF_ 04/2019	UN	25,00	Conforme modelo disponibilizado pela CAIXA
1.10.1.0.2.	LIMPEZA DE BANCADA DE PEDRA (MÁRMORE OU GRANITO). AF_ 04/2019	M2	18,00	Conforme modelo disponibilizado pela CAIXA
1.10.1.0.3.	LIMPEZA DE CONTRAPISO COM VASSOURA A SECO. AF_ 04/2019	M2	403,75	Conforme modelo disponibilizado pela CAIXA
1.10.1.0.4.	LIMPEZA DE FORRO REMOVÍVEL COM PANO ÚMIDO. AF_ 04/2019	M2	897,50	Conforme modelo disponibilizado pela CAIXA
1.10.1.0.5.	LIMPEZA DE JANELA DE VIDRO COM CAXILHO EM AÇO ALUMÍNIO/PVC. AF_ 04/2019	M2	100,00	Conforme modelo disponibilizado pela CAIXA
1.10.1.0.6.	LIMPEZA DE PISO CERÂMICO OU PORCELANATO UTILIZANDO DETERGENTE NEUTRO E ESCOVACÃO MANUAL. AF_ 04/2019	M2	1.186,50	Conforme modelo disponibilizado pela CAIXA
1.10.1.0.7.	LIMPEZA DE PORTA DE MADEIRA. AF_ 04/2019	M2	420,00	Conforme modelo disponibilizado pela CAIXA
1.10.1.0.8.	LIMPEZA DE REVESTIMENTO CERÂMICO EM PAREDE UTILIZANDO DETERGENTE NEUTRO E ESCOVACÃO MANUAL. AF_ 04/2019	M2	398,00	Conforme modelo disponibilizado pela CAIXA
1.10.1.0.9.	LIMPEZA DE TANQUE OU LAVATÓRIO DE LOUCA ISOLADO, INCLUSIVE METAIS CORRESPONDENTES. AF_ 04/2019	UN	50,00	Conforme modelo disponibilizado pela CAIXA

VARZEA/PB

Local

segunda-feira, 1 de setembro de 2025

Data

Responsável Técnico

Nome: PAULA CRISTINA ARAÚJO LEITÃO

CREA/CAU: 161.669.760-3

ART/RRT: PB20250748333

Responsável Técnico

Nome: PAULA CRISTINA ARAÚJO LEITÃO

CREA/CAU: 161.669.760-3

ART/RRT: PB20250748333

Responsável Técnico

Nome: PAULA CRISTINA ARAÚJO LEITÃO

CREA/CAU: 161.669.760-3

ART/RRT: PB20250748333



PLQ - PLANILHA DE LEVANTAMENTO DE QUANTIDADES
Memória de Cálculo - OGU

1º Sigilo
LÍCIDO

Grau de Sigilo
#PÚBLICO

APELIDO DO EMPREENDIMENTO				Nº TransfereGOV	Nº OPERAÇÃO	PROPOSTANTE / TOMADOR									
Casa térrea acessível, 2 quartos, Área=47,46m², conforme Portaria MCID 1416/2023				974536	1100397-71	PREFEITURA MUNICIPAL DE VARZEA									
Item	Descrição	Unidade	Quantidade	18	19	20	21	22	23	24	25	26			
PROVISÃO DE UNIDADES HABITACIONAIS NO MUNICÍPIO DE VARZEA/PB.				129.038,97	129.038,97	129.038,97	129.038,97	129.038,97	128.010,00	128.010,00	128.524,49				
1.	CONSTRUÇÃO DE HABITAÇÃO DE INTERESSE SOCIAL - HIS - PADRÃO POPULAR		-												
1.1.	ADMINISTRAÇÃO LOCAL		-												
1.1.0.0.1.	ADMINISTRAÇÃO LOCAL	mês	12,00	0,50	0,50	0,50	0,50	0,50	0,30	0,30	0,40				
1.2.	SERVIÇOS PRELIMINARES		-												
1.2.0.0.1.	FORNECIMENTO E INSTALAÇÃO DE PLACA DE OBRA COM CHAPA GALVANIZADA E ESTRUTURA DE MADEIRA. AF. 03/2022, PS	M2	8,00												
1.3.	FUNDAÇÕES E CONTENÇÕES		-												
1.3.1.	FUNDAÇÕES		-												
1.3.1.1.	SAPATA		-												
1.3.1.1.1.	ESCAVAÇÃO MECANIZADA PARA BLOCO DE COROAMENTO OU SAPATA COM RETROESCAVADEIRA (INCLUINDO ESCAVAÇÃO PARA COLOCAÇÃO DE FORMAS). AF. 01/2024	M3	218,50	8,74	8,74	8,74	8,74	8,74	8,74	8,74	8,74				
1.3.1.1.2.	PREPARO DE FUNDO DE VALA COM LARGURA MENOR QUE 1,5 M (ACERTO DO SOLO NATURAL). AF. 08/2020	M2	117,00	4,68	4,68	4,68	4,68	4,68	4,68	4,68	4,68				
1.3.1.1.3.	LASTRO DE CONCRETO MAGRO, APLICADO EM BLOCOS DE COROAMENTO OU SAPATAS, ESPESURA DE 5 CM. AF. 01/2024	M2	117,00	4,68	4,68	4,68	4,68	4,68	4,68	4,68	4,68				
1.3.1.1.4.	FABRICAÇÃO, MONTAGEM E DESMONTAGEM DE FORMA PARA SAPATA, EM MADEIRA SERRADA, E=25 MM, 4 UTILIZAÇÕES. AF. 01/2024	M2	364,00	14,56	14,56	14,56	14,56	14,56	14,56	14,56	14,56				
1.3.1.1.5.	ARMAÇÃO DE SAPATA ISOLADA, VIGA BALDRAME E SAPATA CORRIDA UTILIZANDO AÇO CA-50 DE 10 MM - MONTAGEM. AF. 01/2024	KG	1.267,50	50,70	50,70	50,70	50,70	50,70	50,70	50,70	50,70				
1.3.1.1.6.	ARMAÇÃO DE SAPATA ISOLADA, VIGA BALDRAME E SAPATA CORRIDA UTILIZANDO AÇO CA-50 DE 6,3 MM - MONTAGEM. AF. 01/2024	KG	667,50	26,70	26,70	26,70	26,70	26,70	26,70	26,70	26,70				
1.3.1.1.7.	ARMAÇÃO DE SAPATA ISOLADA, VIGA BALDRAME E SAPATA CORRIDA UTILIZANDO AÇO CA-60 DE 5 MM - MONTAGEM. AF. 01/2024	KG	320,00	12,80	12,80	12,80	12,80	12,80	12,80	12,80	12,80				
1.3.1.1.8.	CONCRETAGEM DE SAPATA, FCK 20 MPa, COM USO DE JERICA - LANÇAMENTO, ADENSAMENTO E ACABAMENTO.	M3	35,25	1,41	1,41	1,41	1,41	1,41	1,41	1,41	1,41				
1.3.1.1.9.	REATERRO MANUAL DE VALAS, COM COMPACTADOR DE SOLOS DE PERCUSSÃO. AF. 08/2023	M3	177,25	7,09	7,09	7,09	7,09	7,09	7,09	7,09	7,09				
1.3.1.2.	BALDRAMES		-												
1.3.1.2.1.	ESCAVAÇÃO MANUAL PARA VIGA BALDRAME OU SAPATA CORRIDA (INCLUINDO ESCAVAÇÃO PARA COLOCAÇÃO DE FORMAS). AF. 01/2024	M3	136,50	5,46	5,46	5,46	5,46	5,46	5,46	5,46	5,46				
1.3.1.2.2.	LASTRO DE CONCRETO MAGRO, APLICADO EM BLOCOS DE COROAMENTO OU SAPATAS, ESPESURA DE 5 CM. AF. 01/2024	M2	170,75	6,83	6,83	6,83	6,83	6,83	6,83	6,83	6,83				
1.3.1.2.3.	FABRICAÇÃO, MONTAGEM E DESMONTAGEM DE FORMA PARA VIGA BALDRAME, EM MADEIRA SERRADA, E=25 MM, 4 UTILIZAÇÕES. AF. 01/2024	M2	714,50	28,58	28,58	28,58	28,58	28,58	28,58	28,58	28,58				
1.3.1.2.4.	ARMAÇÃO DE SAPATA ISOLADA, VIGA BALDRAME E SAPATA CORRIDA UTILIZANDO AÇO CA-50 DE 8 MM - MONTAGEM. AF. 01/2024	KG	2.010,00	80,40	80,40	80,40	80,40	80,40	80,40	80,40	80,40				
1.3.1.2.5.	ARMAÇÃO DE SAPATA ISOLADA, VIGA BALDRAME E SAPATA CORRIDA UTILIZANDO AÇO CA-50 DE 6,3 MM - MONTAGEM. AF. 01/2024	KG	192,50	7,70	7,70	7,70	7,70	7,70	7,70	7,70	7,70				
1.3.1.2.6.	ARMAÇÃO DE SAPATA ISOLADA, VIGA BALDRAME E SAPATA CORRIDA UTILIZANDO AÇO CA-60 DE 5 MM - MONTAGEM. AF. 01/2024	KG	975,00	39,00	39,00	39,00	39,00	39,00	39,00	39,00	39,00				
1.3.1.2.7.	CONCRETAGEM DE BLOCO DE COROAMENTO OU VIGA BALDRAME, FCK 20 MPa, COM USO DE JERICA - LANÇAMENTO, ADENSAMENTO E ACABAMENTO.	M3	47,75	1,91	1,91	1,91	1,91	1,91	1,91	1,91	1,91				
1.3.1.2.8.	REATERRO MANUAL DE VALAS, COM COMPACTADOR DE SOLOS DE PERCUSSÃO. AF. 08/2023	M3	80,25	3,21	3,21	3,21	3,21	3,21	3,21	3,21	3,21				
1.3.1.3.	IMPERMEABILIZAÇÃO		-												
1.3.1.3.1.	CHAPISCO APLICADO EM ALVENARIAS E ESTRUTURAS DE CONCRETO INTERNAS, COM COLHER DE PEDREIRO, ARGAMASSA TRAÇO 1:3 COM PREPARO EM BETONEIRA 400L. AF. 10/2022	M2	848,75	33,95	33,95	33,95	33,95	33,95	33,95	33,95	33,95				
1.3.1.3.2.	IMPERMEABILIZAÇÃO DE SUPERFÍCIE COM ARGAMASSA DE CIMENTO E ÁREA, COM ADITIVO IMPERMEABILIZANTE, E = 1,5CM. AF. 09/2023	M2	848,75	33,95	33,95	33,95	33,95	33,95	33,95	33,95	33,95				
1.3.1.3.3.	IMPERMEABILIZAÇÃO DE SUPERFÍCIE COM EMULSÃO ASFÁLTICA, 2 DEMÃOS. AF. 09/2023	M2	848,75	33,95	33,95	33,95	33,95	33,95	33,95	33,95	33,95				
1.4.	SUPRAESTRUTURA		-												
1.4.1.	PILARES, VIGAS E LAJES		-												
1.4.1.0.1.	MONTAGEM E DESMONTAGEM DE FORMA DE PILARES RETANGULARES E ESTRUTURAS SIMILARES, PE-DIREITO SIMPLES, EM CHAPA DE MADEIRA COMPENSADA RESINADA, 8 UTILIZAÇÕES. AF. 09/2020	M2	359,75	14,39	14,39	14,39	14,39	14,39	14,39	14,39	14,39				
1.4.1.0.2.	MONTAGEM E DESMONTAGEM DE FORMA DE VIGA, SEM ESCORAMENTO, PE-DIREITO SIMPLES, EM CHAPA DE MADEIRA RESINADA, 8 UTILIZAÇÕES.	M2	513,50	20,54	20,54	20,54	20,54	20,54	20,54	20,54	20,54				
1.4.1.0.3.	MONTAGEM E DESMONTAGEM DE FORMA DE VIGA, ESCORAMENTO COM GARFO DE MADEIRA, PE-DIREITO SIMPLES, EM CHAPA DE MADEIRA RESINADA, 8 UTILIZAÇÕES. AF. 09/2020	M2	103,25	4,13	4,13	4,13	4,13	4,13	4,13	4,13	4,13				
1.4.1.0.4.	ARMAÇÃO DE PILAR OU VIGA DE ESTRUTURA CONVENCIONAL DE CONCRETO ARMADO UTILIZANDO AÇO CA-60 DE 5,0 MM - MONTAGEM. AF. 06/2022	KG	1.760,00	70,40	70,40	70,40	70,40	70,40	70,40	70,40	70,40				
1.4.1.0.5.	ARMAÇÃO DE PILAR OU VIGA DE ESTRUTURA CONVENCIONAL DE CONCRETO ARMADO UTILIZANDO AÇO CA-50 DE 6,3 MM - MONTAGEM. AF. 06/2022	KG	375,00	15,00	15,00	15,00	15,00	15,00	15,00	15,00	15,00				
1.4.1.0.6.	ARMAÇÃO DE PILAR OU VIGA DE ESTRUTURA CONVENCIONAL DE CONCRETO ARMADO UTILIZANDO AÇO CA-50 DE 8,0 MM - MONTAGEM. AF. 06/2022	KG	1.632,50	65,30	65,30	65,30	65,30	65,30	65,30	65,30	65,30				
1.4.1.0.7.	ARMAÇÃO DE PILAR OU VIGA DE ESTRUTURA CONVENCIONAL DE CONCRETO ARMADO UTILIZANDO AÇO CA-50 DE 10,0 MM - MONTAGEM. AF. 06/2022	KG	2.140,00	85,60	85,60	85,60	85,60	85,60	85,60	85,60	85,60				
1.4.1.0.8.	LAJE PRÉ-MOLDADA UNIDIRECIONAL, BIAPOIADA, PARA PISO, ENCHIMENTO EM CERÂMICA, VIGOTA CONVENCIONAL, ALTURA TOTAL DA LAJE (ENCHIMENTO+CAPA) = (8+4). AF. 11/2020	M2	144,25	5,77	5,77	5,77	5,77	5,77	5,77	5,77	5,77				
1.4.1.0.9.	CONCRETAGEM DE PILARES, FCK = 20 MPa, COM USO DE BALDES - LANÇAMENTO, ADENSAMENTO E ACABAMENTO.	M3	32,00	1,28	1,28	1,28	1,28	1,28	1,28	1,28	1,28				
1.4.1.0.10.	CONCRETAGEM DE VIGAS E LAJES, FCK=20 MPa, PARA QUALQUER TIPO DE LAJE, COM BALDES EM EDIFICAÇÃO TERREIRA - LANÇAMENTO, ADENSAMENTO E ACABAMENTO.	M3	44,50	1,78	1,78	1,78	1,78	1,78	1,78	1,78	1,78				
1.5.	PAREDES E PAINÉIS		-												
1.5.1.	ALVENARIA/FECHAMENTOS		-												
1.5.1.0.1.	ALVENARIA DE VEDAÇÃO DE BLOCOS CERÂMICOS FURADOS NA HORIZONTAL DE 9X19X19 CM (ESPESURA 9 CM) E ARGAMASSA DE ASSENTAMENTO COM PREPARO EM BETONEIRA. AF. 12/2021	M2	2.162,50	86,50	86,50	86,50	86,50	86,50	86,50	86,50	86,50				
1.5.1.0.2.	VERGA MOLDADA IN LOCO EM CONCRETO, ESPESURA DE "10" CM. AF. 03/2024	M	405,00	16,20	16,20	16,20	16,20	16,20	16,20	16,20	16,20				



PLQ - PLANILHA DE LEVANTAMENTO DE QUANTIDADE
Memória de Cálculo - OGU

1º Sigilo

Grau de Sigilo
#PÚBLICO

APELIDO DO EMPREENDIMENTO Casa térrea acessível, 2 quartos, Áutill=47,46m², conforme Portaria MCID 1416/2023	Nº TransfereGOV 974536	Nº OPERAÇÃO 1100397-71	PROPOSTANTE / TOMADOR PREFEITURA MUNICIPAL DE VARZEA
---	---------------------------	---------------------------	---

Item	Descrição	Unidade	Quantidade	18	19	20	21	22	23	24	25	26
PROVISÃO DE UNIDADES HABITACIONAIS NO MUNICÍPIO DE VARZEA/PE				129.038,97	129.038,97	129.038,97	129.038,97	129.038,97	128.010,00	128.010,00	128.524,49	
1.5.1.0.3.	CONTRAVERGA MOLDADA IN LOCO EM CONCRETO, ESPESSURA DE "10" CM. AF. 03/2024	M	230,00	9,20	9,20	9,20	9,20	9,20	9,20	9,20	9,20	
1.5.2.	ESQUADRIAS METÁLICAS		-									
1.5.2.0.1.	PORTA DE ALUMÍNIO DE ABRIR COM LAMBRI, COM GUARNIÇÃO, FIXAÇÃO COM PARAFUSOS - FORNECIMENTO E INSTALAÇÃO. AF. 12/2019	M2	84,00	3,36	3,36	3,36	3,36	3,36	3,36	3,36	3,36	
1.5.2.0.2.	JANELA DE ALUMÍNIO DE CORRER COM 2 FOLHAS PARA VIDROS (VIDROS INCLUSOS), BATENTE/ REQUADRO 6 A 14 CM. ACABAMENTO COM ACETATO OU BRILHANTE, FIXAÇÃO COM PARAFUSO, SEM GUARNIÇÃO/ ALIZAR, DIMENSÕES 100X120 CM. VEDAÇÃO COM SILICONE, EXCLUSIVE CONTRAMARCO - FORNECIMENTO E INSTALAÇÃO. AF. 11/2024	M2	65,00	2,60	2,60	2,60	2,60	2,60	2,60	2,60	2,60	
1.5.2.0.3.	JANELA DE ALUMÍNIO DE CORRER COM 3 FOLHAS (2 VENEZIANAS E 1 FOLHA PARA VIDRO,VIDRO INCLUSO), BATENTE/ REQUADRO 6 A 14 CM. SEM ACABAMENTO, FIXAÇÃO COM PARAFUSO, SEM GUARNIÇÃO/ ALIZAR, DIMENSÕES 100X120 CM. VEDAÇÃO COM SILICONE, EXCLUSIVE CONTRAMARCO - FORNECIMENTO E INSTALAÇÃO. AF. 11/2024	M2	70,00	2,80	2,80	2,80	2,80	2,80	2,80	2,80	2,80	
1.5.2.0.4.	JANELA DE ALUMÍNIO TIPO MAXIMAR, BATENTE/ REQUADRO 3 A 14 CM. VIDRO INCLUSO, FIXAÇÃO COM PARAFUSO, SEM GUARNIÇÃO/ ALIZAR, DIMENSÕES 60X80 (A X L) CM. SEM ACABAMENTO, VEDAÇÃO COM SILICONE, EXCLUSIVE CONTRAMARCO - FORNECIMENTO E INSTALAÇÃO. AF. 11/2024	M2	12,00	0,48	0,48	0,48	0,48	0,48	0,48	0,48	0,48	
1.5.3.	ESQUADRIAS DE MADEIRAS		-									
1.5.3.0.1.	KIT DE PORTA DE MADEIRA PARA PINTURA, SEMI-OCA (LEVE OU MÉDIA), PADRÃO POPULAR, 80X210CM, ESPESSURA DE 3,5CM, ITENS INCLUSOS: DOBRADIÇAS, MONTAGEM E INSTALAÇÃO DO BATENTE, FECHADURA COM EXECUÇÃO DO FURTO - FORNECIMENTO E INSTALAÇÃO. AF. 12/2019	UN	75,00	3,00	3,00	3,00	3,00	3,00	3,00	3,00	3,00	
1.6.	COBERTURA E PROTEÇÕES		-									
1.6.1.	TELHADOS		-									
1.6.1.0.1.	TRAMA DE MADEIRA COMPOSTA POR RIPAS, CAIBROS E TERÇAS PARA TELHADOS DE ATÉ 2 ÁGUAS PARA TELHA CERÂMICA CAPA-CANAL, INCLUSO TRANSPORTE VERTICAL. AF. 07/2019	M2	1.837,25	73,49	73,49	73,49	73,49	73,49	73,49	73,49	73,49	
1.6.1.0.2.	TELHAMENTO COM TELHA CERÂMICA CAPA-CANAL, TIPO PAULISTA, COM ATÉ 2 ÁGUAS, INCLUSO TRANSPORTE VERTICAL. AF. 07/2019	M2	1.837,25	73,49	73,49	73,49	73,49	73,49	73,49	73,49	73,49	
1.6.1.0.3.	PINTURA IMUNIZANTE PARA MADEIRA, 1 DEMÃO. AF. 01/2021	M2	2.595,00	103,80	103,80	103,80	103,80	103,80	103,80	103,80	103,80	
1.6.1.0.4.	AMARRAÇÃO DE TELHAS CERÂMICAS OU DE CONCRETO. AF. 07/2019	UN	13.150,00	526,00	526,00	526,00	526,00	526,00	526,00	526,00	526,00	
1.6.1.0.5.	CUMEIEIRA PARA TELHA CERÂMICA EMBOÇADA COM ARGAMASSA TRAÇO 1:2:9 (CIMENTO, CAL E AREIA) PARA TELHADOS COM ATÉ 2 ÁGUAS, INCLUSO TRANSPORTE VERTICAL. AF. 07/2019	M	266,25	10,65	10,65	10,65	10,65	10,65	10,65	10,65	10,65	
1.6.1.0.6.	FABRICAÇÃO E INSTALAÇÃO DE TESOURA INTEIRA EM MADEIRA NÃO APARELHADA, VÃO DE 6 M, PARA TELHA CERÂMICA OU DE CONCRETO, INCLUSO ICAMENTO. AF. 07/2019	UN	100,00	4,00	4,00	4,00	4,00	4,00	4,00	4,00	4,00	
1.7.	REVESTIMENTOS		-									
1.7.1.	REVESTIMENTOS INTERNOS		-									
1.7.1.0.1.	CHAPISCO APLICADO EM ALVENARIAS E ESTRUTURAS DE CONCRETO INTERNAS, COM COLHER DE PEDREIRO, ARGAMASSA TRAÇO 1:3 COM PREPARO EM BETONEIRA 400L. AF. 10/2022	M2	3.402,50	136,10	136,10	136,10	136,10	136,10	136,10	136,10	136,10	
1.7.1.0.2.	CHAPISCO APLICADO NO TETO OU EM ALVENARIA E ESTRUTURA, COM ROLO PARA TEXTURA ACÍRLICA, ARGAMASSA TRAÇO 1:4 E EMULSÃO POLIMÉRICA (ADESIVO) COM PREPARO EM BETONEIRA 400L. AF. 10/2022	M2	111,00	4,44	4,44	4,44	4,44	4,44	4,44	4,44	4,44	
1.7.1.0.3.	EMBOÇO EM ARGAMASSA TRAÇO 1:2:8, PREPARO MECÂNICO, APLICADO MANUALMENTE EM PAREDES INTERNAS, PARA AMBIENTES COM ÁREA MENOR QUE 5M², E = 10MM, COM TALISCAS. AF. 03/2024	M2	587,25	23,49	23,49	23,49	23,49	23,49	23,49	23,49	23,49	
1.7.1.0.4.	MASSA ÚNICA, EM ARGAMASSA TRAÇO 1:2:8, PREPARO MECÂNICO, APLICADA MANUALMENTE EM PAREDES INTERNAS DE AMBIENTES COM ÁREA ENTRE 5M² E 10M², E = 10MM, COM TALISCAS. AF. 03/2024	M2	2.001,25	80,05	80,05	80,05	80,05	80,05	80,05	80,05	80,05	
1.7.1.0.5.	MASSA ÚNICA, EM ARGAMASSA TRAÇO 1:2:8, PREPARO MECÂNICO, APLICADA MANUALMENTE EM PAREDES INTERNAS DE AMBIENTES COM ÁREA MAIOR QUE 10M², E = 10MM, COM TALISCAS. AF. 03/2024	M2	814,00	32,56	32,56	32,56	32,56	32,56	32,56	32,56	32,56	
1.7.1.0.6.	MASSA ÚNICA, EM ARGAMASSA TRAÇO 1:2:8, PREPARO MECÂNICO, APLICADA MANUALMENTE EM TETO, E = 10MM, COM TALISCAS. AF. 03/2024	M2	111,00	4,44	4,44	4,44	4,44	4,44	4,44	4,44	4,44	
1.7.2.	REVESTIMENTOS CERÂMICOS		-									
1.7.2.0.1.	REVESTIMENTO CERÂMICO PARA PAREDES INTERNAS COM PLACAS TIPO ESMALTADA DE DIMENSÕES 20X20 CM APLICADAS A MEIA ALTURA DAS PAREDES. AF. 02/2023 PE	M2	491,25	19,65	19,65	19,65	19,65	19,65	19,65	19,65	19,65	
1.7.2.0.2.	REVESTIMENTO CERÂMICO PARA PAREDES INTERNAS COM PLACAS TIPO ESMALTADA DE DIMENSÕES 20X20 CM APLICADAS NA ALTURA ÍNTERA DAS PAREDES. AF. 02/2023 PE	M2	96,00	3,84	3,84	3,84	3,84	3,84	3,84	3,84	3,84	
1.7.3.	REVESTIMENTOS EXTERNOS		-									
1.7.3.0.1.	CHAPISCO APLICADO EM ALVENARIA (COM PRESENÇA DE VÃOS) E ESTRUTURAS DE CONCRETO DE FACHADA, COM COLHER DE PEDREIRO, ARGAMASSA TRAÇO 1:3 COM PREPARO EM BETONEIRA 400L. AF. 10/2022	M2	758,75	30,35	30,35	30,35	30,35	30,35	30,35	30,35	30,35	
1.7.3.0.2.	CHAPISCO APLICADO EM ALVENARIA (SEM PRESENÇA DE VÃOS) E ESTRUTURAS DE CONCRETO DE FACHADA, COM COLHER DE PEDREIRO, ARGAMASSA TRAÇO 1:3 COM PREPARO EM BETONEIRA 400L. AF. 10/2022	M2	761,25	30,45	30,45	30,45	30,45	30,45	30,45	30,45	30,45	
1.7.3.0.3.	EMBOÇO OU MASSA ÚNICA EM ARGAMASSA TRAÇO 1:2:8, PREPARO MECÂNICO COM BETONEIRA 400 L, APLICADA MANUALMENTE EM PANOS CEGOS DE FACHADA (SEM PRESENÇA DE VÃOS), ESPESSURA DE 25 MM. AF. 08/2022	M2	761,25	30,45	30,45	30,45	30,45	30,45	30,45	30,45	30,45	
1.7.3.0.4.	EMBOÇO OU MASSA ÚNICA EM ARGAMASSA TRAÇO 1:2:8, PREPARO MECÂNICO COM BETONEIRA 400 L, APLICADA MANUALMENTE EM PANOS DE FACHADA COM PRESENÇA DE VÃOS, ESPESSURA DE 25 MM. AF. 08/2022	M2	758,75	30,35	30,35	30,35	30,35	30,35	30,35	30,35	30,35	
1.7.4.	FORROS		-									
1.7.4.0.1.	FORRO EM RÉGUAS DE PVC, FRISADO, PARA AMBIENTES RESIDENCIAIS, INCLUSIVE ESTRUTURA UNIDIRECIONAL DE FIXAÇÃO. AF. 08/2023_PS	M2	897,50	35,90	35,90	35,90	35,90	35,90	35,90	35,90	35,90	
1.7.5.	PINTURA		-									
1.7.5.1.	PINTURAS INTERNAS		-									

APELIDO DO EMPREENDIMENTO Casa térrea acessível, 2 quartos, Áutill=47,46m², conforme Portaria MCID 1416/2023	Nº TransfereGOV 974536	Nº OPERAÇÃO 1100397-71	PROPOSTANTE / TOMADOR PREFEITURA MUNICIPAL DE VARZEA
---	---------------------------	---------------------------	---

Item	Descrição	Unidade	Quantidade	18 Casa 18	19 Casa 19	20 Casa 20	21 Casa 21	22 Casa 22	23 Casa 23	24 Casa 24	25 Casa 25	26
PROVISÃO DE UNIDADES HABITACIONAIS NO MUNICÍPIO DE VARZEA/PE				129.038,97	129.038,97	129.038,97	129.038,97	129.038,97	128.010,00	128.010,00	128.524,49	
1.7.5.1.1.	FUNDO SELADOR ACRÍLICO, APLICAÇÃO MANUAL EM PAREDE, UMA DEMÃO. AF. 04/2023	M2	2.815,25	112,61	112,61	112,61	112,61	112,61	112,61	112,61	112,61	
1.7.5.1.2.	FUNDO SELADOR ACRÍLICO, APLICAÇÃO MANUAL EM TETO, UMA DEMÃO. AF. 04/2023	M2	111,00	4,44	4,44	4,44	4,44	4,44	4,44	4,44	4,44	
1.7.5.1.3.	PINTURA LÁTEX ACRÍLICA STANDARD, APLICAÇÃO MANUAL EM TETO, DUAS DEMÃOS. AF. 04/2023	M2	111,00	4,44	4,44	4,44	4,44	4,44	4,44	4,44	4,44	
1.7.5.1.4.	PINTURA LÁTEX ACRÍLICA STANDARD, APLICAÇÃO MANUAL EM PAREDES, DUAS DEMÃOS. AF. 04/2023	M2	2.815,25	112,61	112,61	112,61	112,61	112,61	112,61	112,61	112,61	
1.7.5.2.	PINTURAS EXTERNAS	-	-									
1.7.5.2.1.	APLICAÇÃO MANUAL DE FUNDO SELADOR ACRÍLICO EM PAREDES EXTERNAS DE CASAS. AF. 03/2024	M2	1.520,00	60,80	60,80	60,80	60,80	60,80	60,80	60,80	60,80	
1.7.5.2.2.	PINTURA LÁTEX ACRÍLICA STANDARD, APLICAÇÃO MANUAL EM PAREDES, DUAS DEMÃOS. AF. 04/2023	M2	1.520,00	60,80	60,80	60,80	60,80	60,80	60,80	60,80	60,80	
1.7.5.3.	PINTURA ESQUADRIAS	-	-									
1.7.5.3.1.	LIXAMENTO DE MADEIRA PARA APLICAÇÃO DE FUNDO OU PINTURA. AF. 01/2021	M2	525,00	21,00	21,00	21,00	21,00	21,00	21,00	21,00	21,00	
1.7.5.3.2.	PINTURA FUNDO NIVELADOR ACRÍLICO BRANCO EM MADEIRA	M2	525,00	21,00	21,00	21,00	21,00	21,00	21,00	21,00	21,00	
1.7.5.3.3.	PINTURA TINTA DE ACABAMENTO (PIMENTADA) ESMALTE SINTÉTICO ACETINADO EM MADEIRA, 2 DEMÃOS. AF. 01/2021	M2	525,00	21,00	21,00	21,00	21,00	21,00	21,00	21,00	21,00	
1.8.	PAVIMENTAÇÕES	-	-									
1.8.1.	PISO CERÂMICO	-	-									
1.8.1.0.1.	COMPACTAÇÃO MECÂNICA DE SOLO PARA EXECUÇÃO DE RADIER, PISO DE CONCRETO OU LAJE SOBRE SOLO, COM COMPACTADOR DE SOLOS TIPO PLACA VIBRATÓRIA. AF. 09/2021	M2	1.346,75	53,87	53,87	53,87	53,87	53,87	53,87	53,87	53,87	
1.8.1.0.2.	LASTRO COM MATERIAL GRANULAR (PEDRA BRITADA N.3), APLICADO EM PISOS OU LAJES SOBRE SOLO, ESPESSURA DE 10 CM. AF. 01/2024	M3	134,75	5,39	5,39	5,39	5,39	5,39	5,39	5,39	5,39	
1.8.1.0.3.	CAMADA SEPARADORA PARA EXECUÇÃO DE RADIER, PISO DE CONCRETO OU LAJE SOBRE SOLO, EM LONA PLÁSTICA. AF. 09/2021	M2	1.346,75	53,87	53,87	53,87	53,87	53,87	53,87	53,87	53,87	
1.8.1.0.4.	LASTRO DE CONCRETO MAGRO, APLICADO EM PISOS, LAJES SOBRE SOLO OU RADIER, ESPESSURA DE 5 CM. AF. 01/2024	M2	1.346,75	53,87	53,87	53,87	53,87	53,87	53,87	53,87	53,87	
1.8.1.0.5.	CONTRAPOISO EM ARGAMASSA TRAÇO 1:4 (CIMENTO E AREIA), PREPARO MECÂNICO COM BETONEIRA 400 L, APLICADO EM ÁREAS MOLHADAS SOBRE LAJE, ADERIDO, ACABAMENTO NÃO REFORÇADO, ESPESSURA 3CM. AF. 07/2021	M2	378,25	15,13	15,13	15,13	15,13	15,13	15,13	15,13	15,13	
1.8.1.0.6.	CONTRAPOISO EM ARGAMASSA TRAÇO 1:4 (CIMENTO E AREIA), PREPARO MECÂNICO COM BETONEIRA 400 L, APLICADO EM ÁREAS SECAS SOBRE LAJE, ADERIDO, ACABAMENTO NÃO REFORÇADO, ESPESSURA 3CM. AF. 07/2021	M2	804,75	32,19	32,19	32,19	32,19	32,19	32,19	32,19	32,19	
1.8.1.0.7.	REVESTIMENTO CERÂMICO PARA PISO COM PLACAS TIPO ESMALTADA DE DIMENSÕES 35X35 CM APLICADA EM AMBIENTES DE ÁREA ENTRE 5 M2 E 10 M2. AF. 02/2023 PE	M2	420,00	16,80	16,80	16,80	16,80	16,80	16,80	16,80	16,80	
1.8.1.0.8.	REVESTIMENTO CERÂMICO PARA PISO COM PLACAS TIPO ESMALTADA DE DIMENSÕES 35X35 CM APLICADA EM AMBIENTES DE ÁREA MAIOR QUE 10 M2. AF. 02/2023 PE	M2	477,50	19,10	19,10	19,10	19,10	19,10	19,10	19,10	19,10	
1.8.1.0.9.	REVESTIMENTO CERÂMICO PARA PISO COM PLACAS TIPO ESMALTADA DE DIMENSÕES 35X35 CM APLICADA EM AMBIENTES DE ÁREA MENOR QUE 5 M2. AF. 02/2023 PE	M2	324,50	12,98	12,98	12,98	12,98	12,98	12,98	12,98	12,98	
1.8.2.	PISO CIMENTADO	-	-									
1.8.2.0.1.	COMPACTAÇÃO MECÂNICA DE SOLO PARA EXECUÇÃO DE RADIER, PISO DE CONCRETO OU LAJE SOBRE SOLO, COM COMPACTADOR DE SOLOS TIPO PLACA VIBRATÓRIA. AF. 09/2021	M2	403,75	16,15	16,15	16,15	16,15	16,15	16,15	16,15	16,15	
1.8.2.0.2.	EXECUÇÃO DE PASSEIO (CALÇADA) OU PISO DE CONCRETO COM CONCRETO MOLDADO IN LOCO, FEITO EM OBRA, ACABAMENTO CONVENCIONAL, NÃO ARMADO. AF. 09/2022	M3	28,25	1,13	1,13	1,13	1,13	1,13	1,13	1,13	1,13	
1.8.3.	RODAPES, SOLEIRAS E PEITORIS	-	-									
1.8.3.0.1.	SOLEIRA EM MÁRMORE, LARGURA 15 CM, ESPESSURA 2,0 CM. AF. 09/2020	M	63,00	2,52	2,52	2,52	2,52	2,52	2,52	2,52	2,52	
1.8.3.0.2.	RODAPÉ CERÂMICO DE 7CM DE ALTURA COM PLACAS TIPO ESMALTADA DE DIMENSÕES 35X35CM. AF. 02/2023	M	967,50	38,70	38,70	38,70	38,70	38,70	38,70	38,70	38,70	
1.8.3.0.3.	PEITORIL LINEAR EM GRANITO OU MÁRMORE, L = 15CM, ASSENTADO COM ARGAMASSA 1:6 COM ADITIVO. AF. 11/2020	M	162,50	6,50	6,50	6,50	6,50	6,50	6,50	6,50	6,50	
1.9.	INSTALAÇÕES	-	-									
1.9.1.	ELÉTRICAS / TELEFÔNICAS	-	-									
1.9.1.1.	CENTRO DE DISTRIBUIÇÃO ELÉTRICA	-	-									
1.9.1.1.1.	DISJUNTOR MONOPOLAR TIPO DIN, CORRENTE NOMINAL DE 10A - FORNECIMENTO E INSTALAÇÃO. AF. 10/2020	UN	50,00	2,00	2,00	2,00	2,00	2,00	2,00	2,00	2,00	
1.9.1.1.2.	DISJUNTOR MONOPOLAR TIPO DIN, CORRENTE NOMINAL DE 16A - FORNECIMENTO E INSTALAÇÃO. AF. 10/2020	UN	25,00	1,00	1,00	1,00	1,00	1,00	1,00	1,00	1,00	
1.9.1.1.3.	DISJUNTOR MONOPOLAR TIPO DIN, CORRENTE NOMINAL DE 25A - FORNECIMENTO E INSTALAÇÃO. AF. 10/2020	UN	25,00	1,00	1,00	1,00	1,00	1,00	1,00	1,00	1,00	
1.9.1.1.4.	DISJUNTOR MONOPOLAR TIPO DIN, CORRENTE NOMINAL DE 50A - FORNECIMENTO E INSTALAÇÃO. AF. 10/2020	UN	25,00	1,00	1,00	1,00	1,00	1,00	1,00	1,00	1,00	
1.9.1.1.5.	DISJUNTOR BIPOLAR TIPO DR, CORRENTE NOMINAL DE 25A - FORNECIMENTO E INSTALAÇÃO	UN	50,00	2,00	2,00	2,00	2,00	2,00	2,00	2,00	2,00	
1.9.1.1.6.	ENTRADA DE ENERGIA ELÉTRICA, ÁEREA, MONOFÁSICA, COM CAIXA DE EMBUTIR, CABO DE 10 MM² E DISJUNTOR DIN 50A (NÃO INCLUI O POSTE DE CONCRETO). AF. 07/2020 PS	UN	25,00	1,00	1,00	1,00	1,00	1,00	1,00	1,00	1,00	
1.9.1.1.7.	QUADRO DE DISTRIBUIÇÃO DE LUZ EM PVC PARA 12 DISJUNTORES - FORNECIMENTO E INSTALAÇÃO	UN	25,00	1,00	1,00	1,00	1,00	1,00	1,00	1,00	1,00	
1.9.1.2.	LUMINAÇÃO, TOMADAS E INTERRUPTORES	-	-									
1.9.1.2.1.	LUMINÁRIA TIPO PLAFON CIRCULAR, DE SOBREPOR, COM LED DE 12/13 W - FORNECIMENTO E INSTALAÇÃO. AF. 09/2024	UN	175,00	7,00	7,00	7,00	7,00	7,00	7,00	7,00	7,00	
1.9.1.2.2.	INTERRUPTOR SIMPLES (1 MÓDULO), 10A/250V, INCLUINDO SUPORTE E PLACA - FORNECIMENTO E INSTALAÇÃO. AF. 03/2023	UN	125,00	5,00	5,00	5,00	5,00	5,00	5,00	5,00	5,00	
1.9.1.2.3.	INTERRUPTOR SIMPLES (2 MÓDULOS), 10A/250V, INCLUINDO SUPORTE E PLACA - FORNECIMENTO E INSTALAÇÃO. AF. 03/2023	UN	25,00	1,00	1,00	1,00	1,00	1,00	1,00	1,00	1,00	
1.9.1.2.4.	TOMADA BAIXA DE EMBUTIR (1 MÓDULO), 2P+T 10 A, INCLUINDO SUPORTE E PLACA - FORNECIMENTO E INSTALAÇÃO. AF. 03/2023	UN	250,00	10,00	10,00	10,00	10,00	10,00	10,00	10,00	10,00	
1.9.1.2.5.	TOMADA MÉDIA DE EMBUTIR (1 MÓDULO), 2P+T 10 A, INCLUINDO SUPORTE E PLACA - FORNECIMENTO E INSTALAÇÃO. AF. 03/2023	UN	150,00	6,00	6,00	6,00	6,00	6,00	6,00	6,00	6,00	
1.9.1.2.6.	TOMADA ALTA DE EMBUTIR (1 MÓDULO), 2P+T 20 A, INCLUINDO SUPORTE E PLACA - FORNECIMENTO E INSTALAÇÃO. AF. 03/2023	UN	25,00	1,00	1,00	1,00	1,00	1,00	1,00	1,00	1,00	
1.9.1.2.7.	INTERRUPTOR PULSADOR CAMPAINHA (1 MÓDULO), 10A/250V, INCLUINDO SUPORTE E PLACA - FORNECIMENTO E INSTALAÇÃO. AF. 03/2023	UN	25,00	1,00	1,00	1,00	1,00	1,00	1,00	1,00	1,00	



PLQ - PLANILHA DE LEVANTAMENTO DE QUANTIDADES
Memória de Cálculo - OGU

2º Sigilo

Grau de Sigilo
#PÚBLICO

APELIDO DO EMPREENDIMENTO Casa térrea acessível, 2 quartos, Áutill=47,46m², conforme Portaria MCID 1416/2023	Nº TransfereGOV 974536	Nº OPERAÇÃO 1100397-71	PROPOSNTE / TOMADOR PREFEITURA MUNICIPAL DE VARZEA
---	---------------------------	---------------------------	---

Item	Descrição	Unidade	Quantidade	18	19	20	21	22	23	24	25	26
PROVISÃO DE UNIDADES HABITACIONAIS NO MUNICÍPIO DE VARZEA/PE				129.038,97	129.038,97	129.038,97	129.038,97	129.038,97	128.010,00	128.010,00	128.524,48	
1.9.1.2.8.	CAMPANHA CIGARRA (1 MÓDULO), 10x250V, INCLUINDO SUPORTE E PLACA - FORNECIMENTO E INSTALAÇÃO. AF. 03/2023	UN	25,00	1,00	1,00	1,00	1,00	1,00	1,00	1,00	1,00	
1.9.1.2.9.	SUPORTE PARAFUSADO COM ESPELHO / PLACA DE ENCAIXE 4" X 2" BAIXO (0,30 M DO PISO) PARA PONTO ELÉTRICO - FORNECIMENTO E INSTALAÇÃO.	UN	50,00	2,00	2,00	2,00	2,00	2,00	2,00	2,00	2,00	
1.9.1.2.10.	CAIXA RETANGULAR 4" X 2" BAIXA (0,30 M DO PISO), PVC, INSTALADA EM PAREDE - FORNECIMENTO E INSTALAÇÃO. AF. 03/2023	UN	300,00	12,00	12,00	12,00	12,00	12,00	12,00	12,00	12,00	
1.9.1.2.11.	CAIXA RETANGULAR 4" X 2" MÉDIA (1,30 M DO PISO), PVC, INSTALADA EM PAREDE - FORNECIMENTO E INSTALAÇÃO. AF. 03/2023	UN	325,00	13,00	13,00	13,00	13,00	13,00	13,00	13,00	13,00	
1.9.1.2.12.	CAIXA RETANGULAR 4" X 2" ALTA (2,00 M DO PISO), PVC, INSTALADA EM PAREDE - FORNECIMENTO E INSTALAÇÃO. AF. 03/2023	UN	50,00	2,00	2,00	2,00	2,00	2,00	2,00	2,00	2,00	
1.9.1.2.13.	CAIXA OCTOGONAL 3" X 3", PVC, INSTALADA EM LAJE - FORNECIMENTO E INSTALAÇÃO. AF. 03/2023	UN	175,00	7,00	7,00	7,00	7,00	7,00	7,00	7,00	7,00	
1.9.1.3.	FIOS E CABOS		-									
1.9.1.3.1.	CABO DE COBRE FLEXÍVEL ISOLADO, 1,5 MM², ANTI-CHAMA 450/750 V, PARA CIRCUITOS TERMINAIS - FORNECIMENTO E INSTALAÇÃO. AF. 03/2023	M	2.447,50	97,90	97,90	97,90	97,90	97,90	97,90	97,90	97,90	
1.9.1.3.2.	CABO DE COBRE FLEXÍVEL ISOLADO, 2,5 MM², ANTI-CHAMA 450/750 V, PARA CIRCUITOS TERMINAIS - FORNECIMENTO E INSTALAÇÃO. AF. 03/2023	M	6.470,00	258,80	258,80	258,80	258,80	258,80	258,80	258,80	258,80	
1.9.1.3.3.	CABO DE COBRE FLEXÍVEL ISOLADO, 4 MM², ANTI-CHAMA 450/750 V, PARA CIRCUITOS TERMINAIS - FORNECIMENTO E INSTALAÇÃO. AF. 03/2023	M	620,00	24,80	24,80	24,80	24,80	24,80	24,80	24,80	24,80	
1.9.1.3.4.	CABO DE COBRE ISOLADO, 10 MM², ANTI-CHAMA 450/750 V, INSTALADO EM ELETROCALHA OU PERFILADO - FORNECIMENTO E INSTALAÇÃO. AF. 10/2020	M	647,50	25,90	25,90	25,90	25,90	25,90	25,90	25,90	25,90	
1.9.1.3.5.	CABO DE COBRE FLEXÍVEL ISOLADO, 10 MM², ANTI-CHAMA 0,6/1,0 KV, PARA DISTRIBUIÇÃO - FORNECIMENTO E INSTALAÇÃO. AF. 10/2020	M	207,50	8,30	8,30	8,30	8,30	8,30	8,30	8,30	8,30	
1.9.1.3.6.	ELETRODUTO FLEXÍVEL CORRUGADO, PVC, DN 25 MM (3/4"), PARA CIRCUITOS TERMINAIS, INSTALADO EM FORRO - FORNECIMENTO E INSTALAÇÃO. AF. 03/2023	M	1.117,50	44,70	44,70	44,70	44,70	44,70	44,70	44,70	44,70	
1.9.1.3.7.	ELETRODUTO FLEXÍVEL CORRUGADO, PVC, DN 25 MM (3/4"), PARA CIRCUITOS TERMINAIS, INSTALADO EM PAREDE - FORNECIMENTO E INSTALAÇÃO. AF. 03/2023	M	1.457,50	58,30	58,30	58,30	58,30	58,30	58,30	58,30	58,30	
1.9.1.3.8.	ELETRODUTO FLEXÍVEL CORRUGADO REFORÇADO, PVC, DN 25 MM (3/4"), PARA CIRCUITOS TERMINAIS, INSTALADO EM LAJE - FORNECIMENTO E INSTALAÇÃO. AF. 03/2023	M	551,50	22,06	22,06	22,06	22,06	22,06	22,06	22,06	22,06	
1.9.1.3.9.	RASGO LINEAR MANUAL EM ALVENARIA, PARA ELETRODUTOS, DIÂMETROS MENORES OU IGUAIS A 40 MM. AF. 09/2023	M	1.457,50	58,30	58,30	58,30	58,30	58,30	58,30	58,30	58,30	
1.9.2.	HIDRÁULICAS / GÁS / INCÊNDIO		-									
1.9.2.1.	TUBULAÇÕES E CONEXÕES HIDRÁULICAS		-									
1.9.2.1.1.	JOELHO 90 GRAUS COM BUCHA DE LATÃO, PVC, SOLDÁVEL, DN 25MM, X 1/2" INSTALADO EM RAMAL OU SUB-RAMAL DE ÁGUA - FORNECIMENTO E INSTALAÇÃO. AF. 06/2022	UN	175,00	7,00	7,00	7,00	7,00	7,00	7,00	7,00	7,00	
1.9.2.1.2.	JOELHO 90 GRAUS, PVC, SOLDÁVEL, DN 25MM, INSTALADO EM RAMAL DE DISTRIBUIÇÃO DE ÁGUA - FORNECIMENTO E INSTALAÇÃO. AF. 06/2022	UN	200,00	8,00	8,00	8,00	8,00	8,00	8,00	8,00	8,00	
1.9.2.1.3.	TE, PVC, SOLDÁVEL, DN 25MM, INSTALADO EM RAMAL OU SUB-RAMAL DE ÁGUA - FORNECIMENTO E INSTALAÇÃO. AF. 06/2022	UN	100,00	4,00	4,00	4,00	4,00	4,00	4,00	4,00	4,00	
1.9.2.1.4.	ADAPTADOR CURTO COM BOLSA E ROSCA PARA REGISTRO, PVC, SOLDÁVEL, DN 25MM X 3/4", INSTALADO EM RAMAL OU SUB-RAMAL DE ÁGUA - FORNECIMENTO E INSTALAÇÃO. AF. 06/2022	UN	200,00	8,00	8,00	8,00	8,00	8,00	8,00	8,00	8,00	
1.9.2.1.5.	TUBO, PVC, SOLDÁVEL, DE 25MM, INSTALADO EM PRUMADA DE ÁGUA - FORNECIMENTO E INSTALAÇÃO. AF. 06/2022	M	127,50	5,10	5,10	5,10	5,10	5,10	5,10	5,10	5,10	
1.9.2.1.6.	TUBO, PVC, SOLDÁVEL, DE 25MM, INSTALADO EM RAMAL OU SUB-RAMAL DE ÁGUA - FORNECIMENTO E INSTALAÇÃO. AF. 06/2022	M	217,50	8,70	8,70	8,70	8,70	8,70	8,70	8,70	8,70	
1.9.2.1.7.	FORNECIMENTO E INSTALAÇÃO DE PRESSURIZADOR ACOPLADO AO CHUVEIRO (TENSÃO: 220V - PRESSÃO MÍNIMA: 0,7MCA / PRESSÃO MÁXIMA: 2,8MCA - ENTRADA 1/2" / SAÍDA 1/2")	UN	25,00	1,00	1,00	1,00	1,00	1,00	1,00	1,00	1,00	
1.9.2.2.	REGISTROS		-									
1.9.2.2.1.	REGISTRO DE PRESSÃO BRUTO, LATÃO, ROSCÁVEL, 3/4", COM ACABAMENTO E CANOPLA CROMADOS - FORNECIMENTO E INSTALAÇÃO. AF. 08/2021	UN	25,00	1,00	1,00	1,00	1,00	1,00	1,00	1,00	1,00	
1.9.2.2.2.	REGISTRO DE GAVETA BRUTO, LATÃO, ROSCÁVEL, 3/4", COM ACABAMENTO E CANOPLA CROMADOS - FORNECIMENTO E INSTALAÇÃO. AF. 08/2021	UN	75,00	3,00	3,00	3,00	3,00	3,00	3,00	3,00	3,00	
1.9.2.2.3.	REGISTRO DE ESFERA, PVC, SOLDÁVEL, COM VOLANTE, DN 32 MM - FORNECIMENTO E INSTALAÇÃO. AF. 08/2021	UN	50,00	2,00	2,00	2,00	2,00	2,00	2,00	2,00	2,00	
1.9.2.2.4.	ENGATE FLEXÍVEL EM PLÁSTICO BRANCO, 1/2" X 40CM - FORNECIMENTO E INSTALAÇÃO. AF. 01/2020	UN	100,00	4,00	4,00	4,00	4,00	4,00	4,00	4,00	4,00	
1.9.2.3.	ENTRADA / ALIMENTAÇÃO HIDRÁULICA		-									
1.9.2.3.1.	KIT CAVALETE PARA MEDIÇÃO DE ÁGUA - ENTRADA INDIVIDUALIZADA, EM PVC 25 MM (3/4"), PARA 1 MEDIDOR - FORNECIMENTO E INSTALAÇÃO (EXCLUSIVE HIDRÔMETRO). AF. 03/2024	UN	25,00	1,00	1,00	1,00	1,00	1,00	1,00	1,00	1,00	
1.9.2.3.2.	CAIXA DE EMBUTIR EM POLICARBONATO PARA ABRIGO DE HIDRÔMETRO - FORNECIMENTO E INSTALAÇÃO (EXCLUSIVE HIDRÔMETRO).	UN	25,00	1,00	1,00	1,00	1,00	1,00	1,00	1,00	1,00	
1.9.2.3.3.	REGISTRO DE GAVETA BRUTO, LATÃO, ROSCÁVEL, 3/4" - FORNECIMENTO E INSTALAÇÃO. AF. 08/2021	UN	25,00	1,00	1,00	1,00	1,00	1,00	1,00	1,00	1,00	
1.9.2.3.4.	TUBO, PVC, SOLDÁVEL, DE 25MM, INSTALADO EM RAMAL DE DISTRIBUIÇÃO DE ÁGUA - FORNECIMENTO E INSTALAÇÃO. AF. 06/2022	M	168,75	6,75	6,75	6,75	6,75	6,75	6,75	6,75	6,75	
1.9.2.3.5.	TUBO, PVC, SOLDÁVEL, DE 25MM, INSTALADO EM PRUMADA DE ÁGUA - FORNECIMENTO E INSTALAÇÃO. AF. 06/2022	M	75,00	3,00	3,00	3,00	3,00	3,00	3,00	3,00	3,00	
1.9.2.3.6.	JOELHO 90 GRAUS, PVC, SOLDÁVEL, DN 25MM, INSTALADO EM RAMAL DE DISTRIBUIÇÃO DE ÁGUA - FORNECIMENTO E INSTALAÇÃO. AF. 06/2022	UN	50,00	2,00	2,00	2,00	2,00	2,00	2,00	2,00	2,00	
1.9.2.3.7.	TE, PVC, SOLDÁVEL, DN 25MM, INSTALADO EM RAMAL DE DISTRIBUIÇÃO DE ÁGUA - FORNECIMENTO E INSTALAÇÃO. AF. 06/2022	UN	25,00	1,00	1,00	1,00	1,00	1,00	1,00	1,00	1,00	
1.9.2.4.	CAIXA D'ÁGUA E BARRILETE		-									
1.9.2.4.1.	CAIXA D'ÁGUA EM POLIETILENO, 500 LITROS - FORNECIMENTO E INSTALAÇÃO. AF. 06/2021	UN	25,00	1,00	1,00	1,00	1,00	1,00	1,00	1,00	1,00	
1.9.2.4.2.	FURO EM CAIXA D'ÁGUA COM ESPESSURA DE 2 ATÉ 5 MM E DIÂMETRO DE 25 MM. AF. 06/2021	UN	25,00	1,00	1,00	1,00	1,00	1,00	1,00	1,00	1,00	
1.9.2.4.3.	FURO EM CAIXA D'ÁGUA COM ESPESSURA DE 2 ATÉ 5 MM E DIÂMETRO DE 32 MM. AF. 06/2021	UN	50,00	2,00	2,00	2,00	2,00	2,00	2,00	2,00	2,00	



APELIDO DO EMPREENDIMENTO Casa térrea acessível, 2 quartos, Áutill=47,46m², conforme Portaria MCID 1416/2023	Nº TransfereGOV 974536	Nº OPERAÇÃO 1100397-71	PROPOSNTE / TOMADOR PREFEITURA MUNICIPAL DE VARZEA
---	---------------------------	---------------------------	---

				Casa 18	Casa 19	Casa 20	Casa 21	Casa 22	Casa 23	Casa 24	Casa 25	
Item	Descrição	Unidade	Quantidade	18	19	20	21	22	23	24	25	26
PROVISÃO DE UNIDADES HABITACIONAIS NO MUNICÍPIO DE VARZEA/PE				129.038,97	129.038,97	129.038,97	129.038,97	129.038,97	128.010,00	128.010,00	128.524,49	
1.9.2.4.4.	ADAPTADOR COM FLANGE E ANEL DE VEDAÇÃO, PVC, SOLDÁVEL, DN 25 MM X 3/4", INSTALADO EM RESERVAÇÃO PREDIAL DE ÁGUA - FORNECIMENTO E INSTALAÇÃO. AF_ 04/2024	UN	25,00	1,00	1,00	1,00	1,00	1,00	1,00	1,00	1,00	
1.9.2.4.5.	ADAPTADOR COM FLANGE E ANEL DE VEDAÇÃO, PVC, SOLDÁVEL, DN 32 MM X 1", INSTALADO EM RESERVAÇÃO PREDIAL DE ÁGUA - FORNECIMENTO E INSTALAÇÃO. AF_ 04/2024	UN	50,00	2,00	2,00	2,00	2,00	2,00	2,00	2,00	2,00	
1.9.2.4.6.	TORNEIRA DE BOIA PARA CAIXA D'ÁGUA, ROSCÁVEL, 3/4" - FORNECIMENTO E INSTALAÇÃO. AF_ 08/2021	UN	25,00	1,00	1,00	1,00	1,00	1,00	1,00	1,00	1,00	
1.9.2.4.7.	JOELHO 90 GRAUS, PVC, SOLDÁVEL, DN 25MM, INSTALADO EM RAMAL DE DISTRIBUIÇÃO DE ÁGUA - FORNECIMENTO E INSTALAÇÃO. AF_ 06/2022	UN	200,00	8,00	8,00	8,00	8,00	8,00	8,00	8,00	8,00	
1.9.2.4.8.	JOELHO 90 GRAUS, PVC, SOLDÁVEL, DN 32MM, INSTALADO EM RAMAL DE DISTRIBUIÇÃO DE ÁGUA - FORNECIMENTO E INSTALAÇÃO. AF_ 06/2022	UN	100,00	4,00	4,00	4,00	4,00	4,00	4,00	4,00	4,00	
1.9.2.4.9.	JOELHO 45 GRAUS, PVC, SOLDÁVEL, DN 32MM, INSTALADO EM RAMAL DE DISTRIBUIÇÃO DE ÁGUA - FORNECIMENTO E INSTALAÇÃO. AF_ 06/2022	UN	25,00	1,00	1,00	1,00	1,00	1,00	1,00	1,00	1,00	
1.9.2.4.10.	BUCHA DE REDUÇÃO, CURTA, PVC, SOLDÁVEL, DN 32 X 25 MM, INSTALADO EM RAMAL DE DISTRIBUIÇÃO DE ÁGUA - FORNECIMENTO E INSTALAÇÃO. AF_ 06/2022	UN	50,00	2,00	2,00	2,00	2,00	2,00	2,00	2,00	2,00	
1.9.2.4.11.	TE, PVC, SOLDÁVEL, DN 32MM, INSTALADO EM RAMAL DE DISTRIBUIÇÃO DE ÁGUA - FORNECIMENTO E INSTALAÇÃO. AF_ 06/2022	UN	75,00	3,00	3,00	3,00	3,00	3,00	3,00	3,00	3,00	
1.9.2.4.12.	TE DE REDUÇÃO, PVC, SOLDÁVEL, DN 32MM X 25MM, INSTALADO EM RAMAL DE DISTRIBUIÇÃO DE ÁGUA - FORNECIMENTO E INSTALAÇÃO. AF_ 06/2022	UN	25,00	1,00	1,00	1,00	1,00	1,00	1,00	1,00	1,00	
1.9.2.4.13.	TUBO, PVC, SOLDÁVEL, DE 25MM, INSTALADO EM RAMAL DE DISTRIBUIÇÃO DE ÁGUA - FORNECIMENTO E INSTALAÇÃO. AF_ 06/2022	M	110,00	4,40	4,40	4,40	4,40	4,40	4,40	4,40	4,40	
1.9.2.4.14.	TUBO, PVC, SOLDÁVEL, DE 32MM, INSTALADO EM RAMAL DE DISTRIBUIÇÃO DE ÁGUA - FORNECIMENTO E INSTALAÇÃO. AF_ 06/2022	M	263,75	10,55	10,55	10,55	10,55	10,55	10,55	10,55	10,55	
1.9.3.	SANITÁRIAS / PLUVIAIS		-									
1.9.3.1.	TUBULAÇÕES E CONEXÕES SANITÁRIAS		-									
1.9.3.1.1.	JOELHO 45 GRAUS, PVC, SERIE NORMAL, ESGOTO PREDIAL, DN 40 MM, JUNTA SOLDÁVEL, FORNECIDO E INSTALADO EM RAMAL DE DESCARGA OU RAMAL DE ESGOTO SANITÁRIO. AF_ 08/2022	UN	75,00	3,00	3,00	3,00	3,00	3,00	3,00	3,00	3,00	
1.9.3.1.2.	JOELHO 45 GRAUS, PVC, SERIE NORMAL, ESGOTO PREDIAL, DN 50 MM, JUNTA ELÁSTICA, FORNECIDO E INSTALADO EM RAMAL DE DESCARGA OU RAMAL DE ESGOTO SANITÁRIO. AF_ 08/2022	UN	50,00	2,00	2,00	2,00	2,00	2,00	2,00	2,00	2,00	
1.9.3.1.3.	JOELHO 90 GRAUS, PVC, SERIE NORMAL, ESGOTO PREDIAL, DN 40 MM, JUNTA SOLDÁVEL, FORNECIDO E INSTALADO EM RAMAL DE DESCARGA OU RAMAL DE ESGOTO SANITÁRIO. AF_ 08/2022	UN	50,00	2,00	2,00	2,00	2,00	2,00	2,00	2,00	2,00	
1.9.3.1.4.	JOELHO 90 GRAUS, PVC, SERIE NORMAL, ESGOTO PREDIAL, DN 50 MM, JUNTA ELÁSTICA, FORNECIDO E INSTALADO EM RAMAL DE DESCARGA OU RAMAL DE ESGOTO SANITÁRIO. AF_ 08/2022	UN	225,00	9,00	9,00	9,00	9,00	9,00	9,00	9,00	9,00	
1.9.3.1.5.	JOELHO 90 GRAUS, PVC, SERIE NORMAL, ESGOTO PREDIAL, DN 100 MM, JUNTA ELÁSTICA, FORNECIDO E INSTALADO EM RAMAL DE DESCARGA OU RAMAL DE ESGOTO SANITÁRIO. AF_ 08/2022	UN	25,00	1,00	1,00	1,00	1,00	1,00	1,00	1,00	1,00	
1.9.3.1.6.	TE, PVC, SERIE NORMAL, ESGOTO PREDIAL, DN 50 X 50 MM, JUNTA ELÁSTICA, FORNECIDO E INSTALADO EM RAMAL DE DESCARGA OU RAMAL DE ESGOTO SANITÁRIO. AF_ 08/2022	UN	25,00	1,00	1,00	1,00	1,00	1,00	1,00	1,00	1,00	
1.9.3.1.7.	JUNÇÃO DE REDUÇÃO INVERTIDA, PVC, SÉRIE NORMAL, ESGOTO PREDIAL, DN 100 X 50 MM, JUNTA ELÁSTICA, FORNECIDO E INSTALADO EM RAMAL DE DESCARGA OU RAMAL DE ESGOTO SANITÁRIO. AF_ 08/2022	UN	25,00	1,00	1,00	1,00	1,00	1,00	1,00	1,00	1,00	



PLQ - PLANILHA DE LEVANTAMENTO DE QUANTIDADE
Memória de Cálculo - OGU

1a Sigilo
LÍCIDO

Grau de Sigilo
#PÚBLICO

APELIDO DO EMPREENDIMENTO Casa térrea acessível, 2 quartos, Áutill=47,46m², conforme Portaria MCID 1416/2023	Nº TransfereGov 974536	Nº OPERAÇÃO 1100397-71	PROPOSTANTE / TOMADOR PREFEITURA MUNICIPAL DE VARZEA
---	---------------------------	---------------------------	---

Item	Descrição	Unidade	Quantidade	18	19	20	21	22	23	24	25	26
PROVISÃO DE UNIDADES HABITACIONAIS NO MUNICÍPIO DE VARZEA/PB				129.038,97	129.038,97	129.038,97	129.038,97	129.038,97	128.010,00	128.010,00	128.524,49	
1.9.3.1.8.	TERMINAL DE VENTILAÇÃO, PVC, SERIE NORMAL, ESGOTO PREDIAL, DN 50 MM, JUNTA SOLDÁVEL, FORNECIDO E INSTALADO EM PRUMADA DE ESGOTO SANITÁRIO OU VENTILAÇÃO. AF_ 08/2022	UN	25,00	1,00	1,00	1,00	1,00	1,00	1,00	1,00	1,00	
1.9.3.1.9.	TUBO PVC, SERIE NORMAL, ESGOTO PREDIAL, DN 40 MM, FORNECIDO E INSTALADO EM RAMAL DE DESCARGA OU RAMAL DE ESGOTO SANITÁRIO. AF_ 08/2022	M	83,75	3,35	3,35	3,35	3,35	3,35	3,35	3,35	3,35	
1.9.3.1.10.	TUBO PVC, SERIE NORMAL, ESGOTO PREDIAL, DN 50 MM, FORNECIDO E INSTALADO EM RAMAL DE DESCARGA OU RAMAL DE ESGOTO SANITÁRIO. AF_ 08/2022	M	255,25	10,21	10,21	10,21	10,21	10,21	10,21	10,21	10,21	
1.9.3.1.11.	TUBO PVC, SERIE NORMAL, ESGOTO PREDIAL, DN 50 MM, FORNECIDO E INSTALADO EM PRUMADA DE ESGOTO SANITÁRIO OU VENTILAÇÃO. AF_ 08/2022	M	100,00	4,00	4,00	4,00	4,00	4,00	4,00	4,00	4,00	
1.9.3.1.12.	TUBO PVC, SERIE NORMAL, ESGOTO PREDIAL, DN 100 MM, FORNECIDO E INSTALADO EM RAMAL DE DESCARGA OU RAMAL DE ESGOTO SANITÁRIO. AF_ 08/2022	M	845,00	33,80	33,80	33,80	33,80	33,80	33,80	33,80	33,80	
1.9.3.2.	ACESSÓRIOS / CAIXAS SANITÁRIAS		-									
1.9.3.2.1.	CAIXA ENTERRADA HIDRAULICA RETANGULAR EM ALVENARIA COM TUBOS CERÂMICOS MACIÇOS, DIMENSÕES INTERNAS: 0,6X0,6X0,6 M PARA REDE DE ESGOTO. AF_ 12/2020	UN	125,00	5,00	5,00	5,00	5,00	5,00	5,00	5,00	5,00	
1.9.3.2.2.	CAIXA SIFONADA, PVC, DN 100 X 100 X 50 MM, JUNTA ELÁSTICA, FORNECIDA E INSTALADA EM RAMAL DE DESCARGA OU EM RAMAL DE ESGOTO SANITÁRIO. AF_ 08/2022	UN	25,00	1,00	1,00	1,00	1,00	1,00	1,00	1,00	1,00	
1.9.3.2.3.	RALO SIFONADO REDONDO, PVC, DN 100 X 40 MM, JUNTA SOLDÁVEL, FORNECIDO E INSTALADO EM RAMAL DE DESCARGA OU EM RAMAL DE ESGOTO SANITÁRIO. AF_ 08/2022	UN	25,00	1,00	1,00	1,00	1,00	1,00	1,00	1,00	1,00	
1.9.3.2.4.	RALO SECO CÔNICO, PVC, DN 100 X 40 MM, JUNTA SOLDÁVEL, FORNECIDO E INSTALADO EM RAMAL DE DESCARGA OU EM RAMAL DE ESGOTO SANITÁRIO. AF_ 08/2022	UN	25,00	1,00	1,00	1,00	1,00	1,00	1,00	1,00	1,00	
1.9.3.2.5.	CAIXA DE CORDURA SIMPLES (CAPACIDADE: 36 L), RETANGULAR, EM ALVENARIA COM BLOCOS DE CONCRETO, DIMENSÕES INTERNAS = 0,2X0,4 M, ALTURA INTERNA = 0,8 M. AF_ 12/2020	UN	25,00	1,00	1,00	1,00	1,00	1,00	1,00	1,00	1,00	
1.9.4.	APARELHOS, METAIS E BANCADAS		-									
1.9.4.0.1.	VASO SANITÁRIO SIFONADO COM CAIXA ACOPLADA LOUÇA BRANCA, INCLUSIVE ENGATE FLEXÍVEL EM PLÁSTICO BRANCO, 1/2 X 40CM - FORNECIMENTO E INSTALAÇÃO. AF_ 01/2020	UN	25,00	1,00	1,00	1,00	1,00	1,00	1,00	1,00	1,00	
1.9.4.0.2.	LAVATÓRIO LOUÇA BRANCA SUSPENSO, 29,5 X 39CM OU EQUIVALENTE, PADRÃO POPULAR, INCLUSO SIFÃO FLEXÍVEL EM PVC, VÁLVULA E ENGATE FLEXÍVEL 30CM EM PLÁSTICO E TORNEIRA CROMADA DE MESA, PADRÃO POPULAR - FORNECIMENTO E INSTALAÇÃO. AF_ 01/2020	UN	25,00	1,00	1,00	1,00	1,00	1,00	1,00	1,00	1,00	
1.9.4.0.3.	BANCADA DE MÁRMORE SINTÉTICO 120 X 60CM, COM CUBA INTEGRADA, INCLUSO SIFÃO TIPO FLEXÍVEL EM PVC, VÁLVULA EM PLÁSTICO CROMADO TIPO AMERICANA E TORNEIRA CROMADA LONGA, DE PAREDE, PADRÃO POPULAR - FORNECIMENTO E INSTALAÇÃO. AF_ 01/2020	UN	18,00	0,72	0,72	0,72	0,72	0,72	0,72	0,72	0,72	
1.9.4.0.4.	TANQUE DE MÁRMORE SINTÉTICO COM COLUNA, 22L OU EQUIVALENTE, INCLUSO SIFÃO FLEXÍVEL EM PVC, VÁLVULA PLÁSTICA E TORNEIRA DE METAL CROMADO PADRÃO POPULAR - FORNECIMENTO E INSTALAÇÃO. AF_ 01/2020	UN	25,00	1,00	1,00	1,00	1,00	1,00	1,00	1,00	1,00	
1.9.4.0.5.	CHUVEIRO ELÉTRICO COMUM CORPO PLÁSTICO, TIPO DUCHA - FORNECIMENTO E INSTALAÇÃO. AF_ 01/2020	UN	25,00	1,00	1,00	1,00	1,00	1,00	1,00	1,00	1,00	
1.9.4.0.6.	KIT DE ACESSÓRIOS PARA BANHEIRO EM METAL CROMADO, 5 PECAS, INCLUSO FIXAÇÃO. AF_ 01/2020	UN	25,00	1,00	1,00	1,00	1,00	1,00	1,00	1,00	1,00	
1.9.4.0.7.	BARRA DE APOIO RETA, EM AÇO INOX POLIDO, COMPRIMENTO 80 CM, FIXADA NA PAREDE - FORNECIMENTO E INSTALAÇÃO. AF_ 01/2020	UN	4,00									
1.9.4.0.8.	BARRA DE APOIO RETA, EM AÇO INOX POLIDO, COMPRIMENTO 70 CM, FIXADA NA PAREDE - FORNECIMENTO E INSTALAÇÃO. AF_ 01/2020	UN	4,00									
1.9.4.0.9.	BANCO ARTICULADO, EM AÇO INOX, PARA PCD, FIXADO NA PAREDE - FORNECIMENTO E INSTALAÇÃO. AF_ 01/2020	UN	2,00									
1.9.4.0.10.	Barra de apoio para lavatório, constituida de barra lateral tipo "U", em aço polido, l=40cm	UN	2,00									
1.9.5.	FOSSA SEPTICA		-									
1.9.5.0.1.	TANQUE SEPTICO RETANGULAR, EM ALVENARIA COM BLOCOS DE CONCRETO, DIMENSÕES INTERNAS: 1,0 X 2,0 X H=1,4 M, VOLUME ÚTIL: 2000 L (PARA 5 CONTRIBUINTES). AF_ 12/2020	UN	25,00	1,00	1,00	1,00	1,00	1,00	1,00	1,00	1,00	
1.9.6.	SUMIDOURO		-									
1.9.6.0.1.	SUMIDOURO CIRCULAR, EM CONCRETO PRÉ-MOLDADO, DIÂMETRO	UN	25,00	1,00	1,00	1,00	1,00	1,00	1,00	1,00	1,00	
1.10.	COMPLEMENTAÇÕES		-									
1.10.1.	CALAFETE / LIMPEZA		-									
1.10.1.0.1.	LIMPEZA DE BACIA SANITÁRIA, BIDÊ OU MICTÓRIO EM LOUÇA, INCLUSIVE METAIS CORRESPONDENTES. AF_ 04/2019	UN	25,00	1,00	1,00	1,00	1,00	1,00	1,00	1,00	1,00	
1.10.1.0.2.	LIMPEZA DE BANCADA DE PEDRA (MÁRMORE OU GRANITO). AF_ 04/2019	M2	18,00	0,72	0,72	0,72	0,72	0,72	0,72	0,72	0,72	
1.10.1.0.3.	LIMPEZA DE CONTRAPISO COM VASSOURA A SECO. AF_ 04/2019	M2	403,75	16,15	16,15	16,15	16,15	16,15	16,15	16,15	16,15	
1.10.1.0.4.	LIMPEZA DE FORRO REMOVÍVEL COM PANO ÚMIDO. AF_ 04/2019	M2	897,50	35,90	35,90	35,90	35,90	35,90	35,90	35,90	35,90	
1.10.1.0.5.	LIMPEZA DE JANELA DE VIDRO COM CAXILHO EM AÇO/ALUMÍNIO/PVC. AF_ 04/2019	M2	100,00	4,00	4,00	4,00	4,00	4,00	4,00	4,00	4,00	
1.10.1.0.6.	LIMPEZA DE PISO CERÂMICO OU PORCELANATO UTILIZANDO DETERGENTE NEUTRO E ESCOVACÃO MANUAL. AF_ 04/2019	M2	1.186,50	47,46	47,46	47,46	47,46	47,46	47,46	47,46	47,46	
1.10.1.0.7.	LIMPEZA DE PORTA DE MADEIRA. AF_ 04/2019	M2	420,00	16,80	16,80	16,80	16,80	16,80	16,80	16,80	16,80	
1.10.1.0.8.	LIMPEZA DE REVESTIMENTO CERÂMICO EM PAREDE UTILIZANDO DETERGENTE NEUTRO E ESCOVACÃO MANUAL. AF_ 04/2019	M2	398,00	15,92	15,92	15,92	15,92	15,92	15,92	15,92	15,92	
1.10.1.0.9.	LIMPEZA DE TANQUE OU LAVATÓRIO DE LOUÇA ISOLADO, INCLUSIVE METAIS CORRESPONDENTES. AF_ 04/2019	UN	50,00	2,00	2,00	2,00	2,00	2,00	2,00	2,00	2,00	

VARZEA/PB
Local
segunda-feira, 1 de setembro de 2025
Data

Responsável Técnico
Nome: PAULA CRISTINA ARAUJO LEITÃO
CREA/CAU: 161.669.760-3
ART/RRT: PB20250748333

PAULA CRISTINA ARAUJO
LEITAO:09693634438
Assinado de forma digital por PAULA CRISTINA ARAUJO
LEITAO:09693634438
Dados: 2025.11.18 09:54:55 -03'00'

APÊNDICE DO EMPREENDIMENTO
Casa térrea, semi-coberta, 2 quartos, Área=47,48m², conforme Portaria MCID 1416/2023
Nº Transfere/GOV 974536
Nº OPERAÇÃO 1100397-71
Não pode haver frentes de obra sem quantidadesPROPOSTANTE / TOMADOR
PREFEITURA MUNICIPAL DE VARZEA
Falta preencher a frente de obra nº 3Nº OPERAÇÃO
1100397-71PROPOSTANTE / TOMADOR
PREFEITURA MUNICIPAL DE VARZEANº OPERAÇÃO
1100397-71PROPOSTANTE / TOMADOR
PREFEITURA MUNICIPAL DE VARZEA

Item	Descrição	Unidade	Quantidade	Memória de Cálculo
PROVISÃO DE UNIDADES HABITACIONAIS NO MUNICÍPIO DE VARZEA/PA				
1.	CONSTRUÇÃO DE HABITAÇÃO DE INTERESSE SOCIAL - HIS - PADRÃO POPULAR			
1.1.	ADMINISTRAÇÃO LOCAL			
-	(Código não identificado nas referências)	-	12,00	Quantidade = Distribuído de acordo com a proporção de 25 casas
1.2.	SERVIÇOS PRELIMINARES			
-	(Código não identificado nas referências)	-	8,00	Quantidade = 2,00'4" x 8 m²
1.3.	FUNDACOES E CONTENCOES			
1.3.1.	FUNDACOES			
1.3.1.1.	SAPATA			
-	(Código não identificado nas referências)	-	218,50	Conforme modelo disponibilizado pela CAIXA
-	(Código não identificado nas referências)	-	117,00	Conforme modelo disponibilizado pela CAIXA
-	(Código não identificado nas referências)	-	117,00	Conforme modelo disponibilizado pela CAIXA
-	(Código não identificado nas referências)	-	384,00	Conforme modelo disponibilizado pela CAIXA
-	(Código não identificado nas referências)	-	1.287,50	Conforme modelo disponibilizado pela CAIXA
-	(Código não identificado nas referências)	-	667,50	Conforme modelo disponibilizado pela CAIXA
-	(Código não identificado nas referências)	-	320,00	Conforme modelo disponibilizado pela CAIXA
-	(Código não identificado nas referências)	-	35,25	Conforme modelo disponibilizado pela CAIXA
-	(Código não identificado nas referências)	-	177,25	Conforme modelo disponibilizado pela CAIXA
1.3.1.2.	BALDRAMES			
-	(Código não identificado nas referências)	-	136,50	Conforme modelo disponibilizado pela CAIXA
-	(Código não identificado nas referências)	-	170,75	Conforme modelo disponibilizado pela CAIXA
-	(Código não identificado nas referências)	-	714,50	Conforme modelo disponibilizado pela CAIXA
-	(Código não identificado nas referências)	-	2.010,00	Conforme modelo disponibilizado pela CAIXA
-	(Código não identificado nas referências)	-	192,50	Conforme modelo disponibilizado pela CAIXA
-	(Código não identificado nas referências)	-	975,00	Conforme modelo disponibilizado pela CAIXA
-	(Código não identificado nas referências)	-	47,75	Conforme modelo disponibilizado pela CAIXA
-	(Código não identificado nas referências)	-	80,25	Conforme modelo disponibilizado pela CAIXA
1.3.1.3.	IMPERMEABILIZAÇÃO			
-	(Código não identificado nas referências)	-	848,75	Conforme modelo disponibilizado pela CAIXA
-	(Código não identificado nas referências)	-	848,75	Conforme modelo disponibilizado pela CAIXA
-	(Código não identificado nas referências)	-	848,75	Conforme modelo disponibilizado pela CAIXA
1.4.	SUPRAESTRUTURA			
1.4.1.	PILARES, VIGAS E LAJES			
-	(Código não identificado nas referências)	-	359,75	Conforme modelo disponibilizado pela CAIXA
-	(Código não identificado nas referências)	-	513,50	Conforme modelo disponibilizado pela CAIXA
-	(Código não identificado nas referências)	-	103,25	Conforme modelo disponibilizado pela CAIXA
-	(Código não identificado nas referências)	-	1.780,00	Conforme modelo disponibilizado pela CAIXA
-	(Código não identificado nas referências)	-	375,00	Conforme modelo disponibilizado pela CAIXA
-	(Código não identificado nas referências)	-	1.632,50	Conforme modelo disponibilizado pela CAIXA
-	(Código não identificado nas referências)	-	2.140,00	Conforme modelo disponibilizado pela CAIXA
-	(Código não identificado nas referências)	-	144,25	Conforme modelo disponibilizado pela CAIXA
-	(Código não identificado nas referências)	-	32,00	Conforme modelo disponibilizado pela CAIXA
-	(Código não identificado nas referências)	-	44,50	Conforme modelo disponibilizado pela CAIXA
1.5.	PAREDES E PAINÉIS			
1.5.1.	ALVENARIA/FECHAMENTOS			

PRENTES DE OBRA:	Casa 1	Casa 2	Casa 3	Casa 4	Casa 5	Casa 6	Casa 7	Casa 8	Casa 9	Casa 10	Casa 11	Casa 12	Casa 13	Casa 14	Casa 15	Casa 16	Casa 17
Acionador de Eventos	181,92	181,92	9,05	9,05	9,05	9,05	9,05	9,05	9,05	9,05	9,05	9,05	9,05	9,05	9,05	9,05	9,05
TOTAL FINANC. POR FRETE (R\$)	181,92	181,92	9,05	9,05	9,05	9,05	9,05	9,05	9,05	9,05	9,05	9,05	9,05	9,05	9,05	9,05	9,05
ADMINISTRAÇÃO LOCAL	0,50	0,50	0,50	0,50	0,50	0,50	0,50	0,50	0,50	0,50	0,50	0,50	0,50	0,50	0,50	0,50	0,50
SERVIÇOS PRELIMINARES	8,00																
SAPATA	8,74	8,74	8,74	8,74	8,74	8,74	8,74	8,74	8,74	8,74	8,74	8,74	8,74	8,74	8,74	8,74	8,74
SAPATA	4,68	4,68	4,68	4,68	4,68	4,68	4,68	4,68	4,68	4,68	4,68	4,68	4,68	4,68	4,68	4,68	4,68
SAPATA	4,68	4,68	4,68	4,68	4,68	4,68	4,68	4,68	4,68	4,68	4,68	4,68	4,68	4,68	4,68	4,68	4,68
SAPATA	14,56	14,56	14,56	14,56	14,56	14,56	14,56	14,56	14,56	14,56	14,56	14,56	14,56	14,56	14,56	14,56	14,56
SAPATA	50,70	50,70	50,70	50,70	50,70	50,70	50,70	50,70	50,70	50,70	50,70	50,70	50,70	50,70	50,70	50,70	50,70
SAPATA	26,70	26,70	26,70	26,70	26,70	26,70	26,70	26,70	26,70	26,70	26,70	26,70	26,70	26,70	26,70	26,70	26,70
SAPATA	12,80	12,80	12,80	12,80	12,80	12,80	12,80	12,80	12,80	12,80	12,80	12,80	12,80	12,80	12,80	12,80	12,80
SAPATA	1,41	1,41	1,41	1,41	1,41	1,41	1,41	1,41	1,41	1,41	1,41	1,41	1,41	1,41	1,41	1,41	1,41
SAPATA	7,09	7,09	7,09	7,09	7,09	7,09	7,09	7,09	7,09	7,09	7,09	7,09	7,09	7,09	7,09	7,09	7,09
BALDRAMES	5,46	5,46	5,46	5,46	5,46	5,46	5,46	5,46	5,46	5,46	5,46	5,46	5,46	5,46	5,46	5,46	5,46
BALDRAMES	6,83	6,83	6,83	6,83	6,83	6,83	6,83	6,83	6,83	6,83	6,83	6,83	6,83	6,83	6,83	6,83	6,83
BALDRAMES	28,58	28,58	28,58	28,58	28,58	28,58	28,58	28,58	28,58	28,58	28,58	28,58	28,58	28,58	28,58	28,58	28,58
BALDRAMES	80,40	80,40	80,40	80,40	80,40	80,40	80,40	80,40	80,40	80,40	80,40	80,40	80,40	80,40	80,40	80,40	80,40
BALDRAMES	7,70	7,70	7,70	7,70	7,70	7,70	7,70	7,70	7,70	7,70	7,70	7,70	7,70	7,70	7,70	7,70	7,70
BALDRAMES	39,00	39,00	39,00	39,00	39,00	39,00	39,00	39,00	39,00	39,00	39,00	39,00	39,00	39,00	39,00	39,00	39,00
BALDRAMES	1,91	1,91	1,91	1,91	1,91	1,91	1,91	1,91	1,91	1,91	1,91	1,91	1,91	1,91	1,91	1,91	1,91
BALDRAMES	3,21	3,21	3,21	3,21	3,21	3,21	3,21	3,21	3,21	3,21	3,21	3,21	3,21	3,21	3,21	3,21	3,21
IMPERMEABILIZAÇÃO	33,95	33,95	33,95	33,95	33,95	33,95	33,95	33,95	33,95	33,95	33,95	33,95	33,95	33,95	33,95	33,95	33,95
IMPERMEABILIZAÇÃO	33,95	33,95	33,95	33,95	33,95	33,95	33,95	33,95	33,95	33,95	33,95	33,95	33,95	33,95	33,95	33,95	33,95
IMPERMEABILIZAÇÃO	33,95	33,95	33,95	33,95	33,95	33,95	33,95	33,95	33,95	33,95	33,95	33,95	33,95	33,95	33,95	33,95	33,95
PILARES, VIGAS E LAJES	14,39	14,39	14,39	14,39	14,39	14,39	14,39	14,39	14,39	14,39	14,39	14,39	14,39	14,39	14,39	14,39	14,39
PILARES, VIGAS E LAJES	20,54	20,54	20,54	20,54	20,54	20,54	20,54	20,54	20,54	20,54	20,54	20,54	20,54	20,54	20,54	20,54	20,54
PILARES, VIGAS E LAJES	4,13	4,13	4,13	4,13	4,13	4,13	4,13	4,13	4,13	4,13	4,13	4,13	4,13	4,13	4,13	4,13	4,13
PILARES, VIGAS E LAJES	70,40	70,40	70,40	70,40	70,40	70,40	70,40	70,40	70,40	70,40	70,40	70,40	70,40	70,40	70,40	70,40	70,40
PILARES, VIGAS E LAJES	15,00	15,00	15,00	15,00	15,00	15,00	15,00	15,00	15,00	15,00	15,00	15,00	15,00	15,00	15,00	15,00	15,00
PILARES, VIGAS E LAJES	65,30	65,30	65,30	65,30	65,30	65,30	65,30	65,30	65,30	65,30	65,30	65,30	65,30	65,30	65,30	65,30	65,30
PILARES, VIGAS E LAJES	85,60	85,60	85,60	85,60	85,60	85,60	85,60	85,60	85,60	85,60	85,60	85,60	85,60	85,60	85,60	85,60	85,60
PILARES, VIGAS E LAJES	5,77	5,77	5,77	5,77	5,77	5,77	5,77	5,77	5,77	5,77	5,77	5,77	5,77	5,77	5,77	5,77	5,77
PILARES, VIGAS E LAJES	1,28	1,28	1,28	1,28	1,28	1,28	1,28	1,28	1,28	1,28	1,28	1,28	1,28	1,28	1,28	1,28	1,28
PILARES, VIGAS E LAJES	1,78	1,78	1,78	1,78	1,78	1,78	1,78	1,78	1,78	1,78	1,78	1,78	1,78	1,78	1,78	1,78	1,78



PLQ - PLANILHA DE LEVANTAMENTO DE QUA
Memória de Cálculo - OGU

APELIDO DO EMPREENDIMENTO
Casa térrea acessível, 2 quartos, Áreas=47,46m², conforme Portaria MCD 1416/2023
Não pode haver frentes de obra sem quantidades

Nº TransfereGOV
874536

Nº OPERAÇÃO
1100397-71

PROponente / TOMADOR
PREFEITURA MUNICIPAL DE VARZEA
Falta preencher a frente de obra nº 3

Grau de Sigilo
#PÚBLICO

Nº OPERAÇÃO
1100397-71

PROponente / TOMADOR
PREFEITURA MUNICIPAL DE VARZEA

Grau de Sigilo
#PÚBLICO

Nº OPERAÇÃO
1100397-71

PROponente / TOMADOR
PREFEITURA MUNICIPAL DE VARZEA

Grau de
#PUB

Item	Descrição	Unidade	Quantidade	Memória de Cálculo
PROVISÃO DE UNIDADES HABITACIONAIS NO MUNICÍPIO DE VARZEA/PE				
-	(Código não identificado nas referências)	-	2.162,50	Conforme modelo disponibilizado pela CAIXA
-	(Código não identificado nas referências)	-	405,00	Conforme modelo disponibilizado pela CAIXA
-	(Código não identificado nas referências)	-	230,00	Conforme modelo disponibilizado pela CAIXA
1.5.2. ESQUADRIAS METÁLICAS				
-	(Código não identificado nas referências)	-	84,00	Conforme modelo disponibilizado pela CAIXA
-	(Código não identificado nas referências)	-	65,00	Conforme modelo disponibilizado pela CAIXA
-	(Código não identificado nas referências)	-	70,00	Conforme modelo disponibilizado pela CAIXA
-	(Código não identificado nas referências)	-	12,00	Conforme modelo disponibilizado pela CAIXA
1.5.3. ESQUADRIAS DE MADEIRAS				
-	(Código não identificado nas referências)	-	75,00	Conforme modelo disponibilizado pela CAIXA
1.6. COBERTURA E PROTEÇÕES				
1.6.1. TELHADOS				
-	(Código não identificado nas referências)	-	1.837,25	Conforme modelo disponibilizado pela CAIXA
-	(Código não identificado nas referências)	-	1.837,25	Conforme modelo disponibilizado pela CAIXA
-	(Código não identificado nas referências)	-	2.595,00	Conforme modelo disponibilizado pela CAIXA
-	(Código não identificado nas referências)	-	13.150,00	Conforme modelo disponibilizado pela CAIXA
-	(Código não identificado nas referências)	-	266,25	Conforme modelo disponibilizado pela CAIXA
-	(Código não identificado nas referências)	-	100,00	Conforme modelo disponibilizado pela CAIXA
1.7. REVESTIMENTOS				
1.7.1. REVESTIMENTOS INTERNOS				
-	(Código não identificado nas referências)	-	3.402,50	Conforme modelo disponibilizado pela CAIXA
-	(Código não identificado nas referências)	-	111,00	Conforme modelo disponibilizado pela CAIXA
-	(Código não identificado nas referências)	-	587,25	Conforme modelo disponibilizado pela CAIXA
-	(Código não identificado nas referências)	-	2.001,25	Conforme modelo disponibilizado pela CAIXA
-	(Código não identificado nas referências)	-	814,00	Conforme modelo disponibilizado pela CAIXA
-	(Código não identificado nas referências)	-	111,00	Conforme modelo disponibilizado pela CAIXA
1.7.2. REVESTIMENTOS CERÂMICOS				
-	(Código não identificado nas referências)	-	491,25	Conforme modelo disponibilizado pela CAIXA
-	(Código não identificado nas referências)	-	96,00	Conforme modelo disponibilizado pela CAIXA
1.7.3. REVESTIMENTOS EXTERNOS				
-	(Código não identificado nas referências)	-	758,75	Conforme modelo disponibilizado pela CAIXA
-	(Código não identificado nas referências)	-	781,25	Conforme modelo disponibilizado pela CAIXA
-	(Código não identificado nas referências)	-	781,25	Conforme modelo disponibilizado pela CAIXA

FRENTES DE OBRA:																
	Casa 1	Casa 2	Casa 3	Casa 4	Casa 5	Casa 6	Casa 7	Casa 8	Casa 9	Casa 10	Casa 11	Casa 12	Casa 13	Casa 14	Casa 15	Casa 16
Agenciador de Eventos	151,82	151,82	6,20	6,20	6,20	6,20	6,20	6,20	6,20	6,20	6,20	6,20	6,20	6,20	6,20	6,20
TOTAL PRINC. POR FRENTES (R\$):	86,50	86,50	86,50	86,50	86,50	86,50	86,50	86,50	86,50	86,50	86,50	86,50	86,50	86,50	86,50	86,50
ALVENARIA/FECHAMENTOS	16,20	16,20	16,20	16,20	16,20	16,20	16,20	16,20	16,20	16,20	16,20	16,20	16,20	16,20	16,20	16,20
ALVENARIA/FECHAMENTOS	9,20	9,20	9,20	9,20	9,20	9,20	9,20	9,20	9,20	9,20	9,20	9,20	9,20	9,20	9,20	9,20
ESQUADRIAS METÁLICAS	3,36	3,36	3,36	3,36	3,36	3,36	3,36	3,36	3,36	3,36	3,36	3,36	3,36	3,36	3,36	3,36
ESQUADRIAS METÁLICAS	2,60	2,60	2,60	2,60	2,60	2,60	2,60	2,60	2,60	2,60	2,60	2,60	2,60	2,60	2,60	2,60
ESQUADRIAS METÁLICAS	2,80	2,80	2,80	2,80	2,80	2,80	2,80	2,80	2,80	2,80	2,80	2,80	2,80	2,80	2,80	2,80
ESQUADRIAS METÁLICAS	0,48	0,48	0,48	0,48	0,48	0,48	0,48	0,48	0,48	0,48	0,48	0,48	0,48	0,48	0,48	0,48
ESQUADRIAS DE MADEIRAS	3,00	3,00	3,00	3,00	3,00	3,00	3,00	3,00	3,00	3,00	3,00	3,00	3,00	3,00	3,00	3,00
TELHADOS	73,49	73,49	73,49	73,49	73,49	73,49	73,49	73,49	73,49	73,49	73,49	73,49	73,49	73,49	73,49	73,49
TELHADOS	73,49	73,49	73,49	73,49	73,49	73,49	73,49	73,49	73,49	73,49	73,49	73,49	73,49	73,49	73,49	73,49
TELHADOS	103,80	103,80	103,80	103,80	103,80	103,80	103,80	103,80	103,80	103,80	103,80	103,80	103,80	103,80	103,80	103,80
TELHADOS	526,00	526,00	526,00	526,00	526,00	526,00	526,00	526,00	526,00	526,00	526,00	526,00	526,00	526,00	526,00	526,00
TELHADOS	10,65	10,65	10,65	10,65	10,65	10,65	10,65	10,65	10,65	10,65	10,65	10,65	10,65	10,65	10,65	10,65
TELHADOS	4,00	4,00	4,00	4,00	4,00	4,00	4,00	4,00	4,00	4,00	4,00	4,00	4,00	4,00	4,00	4,00
REVESTIMENTOS INTERNOS	136,10	136,10	136,10	136,10	136,10	136,10	136,10	136,10	136,10	136,10	136,10	136,10	136,10	136,10	136,10	136,10
REVESTIMENTOS INTERNOS	4,44	4,44	4,44	4,44	4,44	4,44	4,44	4,44	4,44	4,44	4,44	4,44	4,44	4,44	4,44	4,44
REVESTIMENTOS INTERNOS	23,49	23,49	23,49	23,49	23,49	23,49	23,49	23,49	23,49	23,49	23,49	23,49	23,49	23,49	23,49	23,49
REVESTIMENTOS INTERNOS	80,05	80,05	80,05	80,05	80,05	80,05	80,05	80,05	80,05	80,05	80,05	80,05	80,05	80,05	80,05	80,05
REVESTIMENTOS INTERNOS	32,56	32,56	32,56	32,56	32,56	32,56	32,56	32,56	32,56	32,56	32,56	32,56	32,56	32,56	32,56	32,56
REVESTIMENTOS INTERNOS	4,44	4,44	4,44	4,44	4,44	4,44	4,44	4,44	4,44	4,44	4,44	4,44	4,44	4,44	4,44	4,44
REVESTIMENTOS CERÂMICOS	19,65	19,65	19,65	19,65	19,65	19,65	19,65	19,65	19,65	19,65	19,65	19,65	19,65	19,65	19,65	19,65
REVESTIMENTOS CERÂMICOS	3,84	3,84	3,84	3,84	3,84	3,84	3,84	3,84	3,84	3,84	3,84	3,84	3,84	3,84	3,84	3,84
REVESTIMENTOS EXTERNOS	30,35	30,35	30,35	30,35	30,35	30,35	30,35	30,35	30,35	30,35	30,35	30,35	30,35	30,35	30,35	30,35
REVESTIMENTOS EXTERNOS	30,45	30,45	30,45	30,45	30,45	30,45	30,45	30,45	30,45	30,45	30,45	30,45	30,45	30,45	30,45	30,45
REVESTIMENTOS EXTERNOS	30,45	30,45	30,45	30,45	30,45	30,45	30,45	30,45	30,45	30,45	30,45	30,45	30,45	30,45	30,45	30,45

APELIDO DO EMPREENDIMENTO

Casa térrea acessível, 2 quartos, Área=47,46m², conforme Portaria MCID 1416/2023

Nº Transferência

074536

Nº OPERAÇÃO

1100397-71

PROPOSTANTE / TOMADOR

PREFEITURA MUNICIPAL DE VARZEA

Nº OPERAÇÃO

1100397-71

PROPOSTANTE / TOMADOR

PREFEITURA MUNICIPAL DE VARZEA

Nº OPERAÇÃO

1100397-71

PROPOSTANTE / TOMADOR

PREFEITURA MUNICIPAL DE VARZEA

Não pode haver frentes de obra sem quantidades

Falta preencher a frente de obra nº 3

Item	Descrição	Unidade	Quantidade	Memória de Cálculo
PROVISÃO DE UNIDADES HABITACIONAIS NO MUNICÍPIO DE VARZEA				
-	(Código não identificado nas referências)	-	758,75	Conforme modelo disponibilizado pela CAIXA
1.7.4	FORROS	-	-	-
-	(Código não identificado nas referências)	-	897,50	Conforme modelo disponibilizado pela CAIXA
1.7.5	PINTURA	-	-	-
1.7.5.1	PINTURAS INTERNAS	-	-	-
-	(Código não identificado nas referências)	-	2.815,25	Conforme modelo disponibilizado pela CAIXA
-	(Código não identificado nas referências)	-	111,00	Conforme modelo disponibilizado pela CAIXA
-	(Código não identificado nas referências)	-	111,00	Conforme modelo disponibilizado pela CAIXA
-	(Código não identificado nas referências)	-	2.815,25	Conforme modelo disponibilizado pela CAIXA
1.7.5.2	PINTURAS EXTERNAS	-	-	-
-	(Código não identificado nas referências)	-	1.520,00	Conforme modelo disponibilizado pela CAIXA
-	(Código não identificado nas referências)	-	1.520,00	Conforme modelo disponibilizado pela CAIXA
1.7.5.3	PINTURA ESQUADRIAS	-	-	-
-	(Código não identificado nas referências)	-	525,00	Conforme modelo disponibilizado pela CAIXA
-	(Código não identificado nas referências)	-	525,00	Conforme modelo disponibilizado pela CAIXA
-	(Código não identificado nas referências)	-	525,00	Conforme modelo disponibilizado pela CAIXA
1.8	PAVIMENTAÇÕES	-	-	-
1.8.1	PISO CERÂMICO	-	-	-
-	(Código não identificado nas referências)	-	1.346,75	Conforme modelo disponibilizado pela CAIXA
-	(Código não identificado nas referências)	-	134,75	Conforme modelo disponibilizado pela CAIXA
-	(Código não identificado nas referências)	-	1.346,75	Conforme modelo disponibilizado pela CAIXA
-	(Código não identificado nas referências)	-	1.346,75	Conforme modelo disponibilizado pela CAIXA
-	(Código não identificado nas referências)	-	378,25	Conforme modelo disponibilizado pela CAIXA
-	(Código não identificado nas referências)	-	804,75	Conforme modelo disponibilizado pela CAIXA
-	(Código não identificado nas referências)	-	420,00	Conforme modelo disponibilizado pela CAIXA
-	(Código não identificado nas referências)	-	477,50	Conforme modelo disponibilizado pela CAIXA
-	(Código não identificado nas referências)	-	324,50	Conforme modelo disponibilizado pela CAIXA
1.8.2	PISO CIMENTADO	-	-	-
-	(Código não identificado nas referências)	-	403,75	Conforme modelo disponibilizado pela CAIXA
-	(Código não identificado nas referências)	-	28,25	Conforme modelo disponibilizado pela CAIXA
1.8.3	RODAPÉS, SOLEIRAS E PEITORIS	-	-	-
-	(Código não identificado nas referências)	-	63,00	Conforme modelo disponibilizado pela CAIXA
-	(Código não identificado nas referências)	-	967,50	Conforme modelo disponibilizado pela CAIXA
-	(Código não identificado nas referências)	-	182,50	Conforme modelo disponibilizado pela CAIXA
1.9	INSTALAÇÕES	-	-	-
1.9.1	ELETRICAS / TELEFÔNICAS	-	-	-
1.9.1.1	CENTRO DE DISTRIBUIÇÃO ELÉTRICA	-	-	-
-	(Código não identificado nas referências)	-	50,00	Conforme modelo disponibilizado pela CAIXA
-	(Código não identificado nas referências)	-	25,00	Conforme modelo disponibilizado pela CAIXA
-	(Código não identificado nas referências)	-	25,00	Conforme modelo disponibilizado pela CAIXA
-	(Código não identificado nas referências)	-	25,00	Conforme modelo disponibilizado pela CAIXA
-	(Código não identificado nas referências)	-	50,00	Conforme modelo disponibilizado pela CAIXA
-	(Código não identificado nas referências)	-	25,00	Conforme modelo disponibilizado pela CAIXA
-	(Código não identificado nas referências)	-	25,00	Conforme modelo disponibilizado pela CAIXA
1.9.1.2	ILUMINAÇÃO, TOMADAS E INTERRUPTORES	-	-	-
-	(Código não identificado nas referências)	-	175,00	Conforme modelo disponibilizado pela CAIXA
-	(Código não identificado nas referências)	-	125,00	Conforme modelo disponibilizado pela CAIXA

Acumulador de Eventos	Casa 1	Casa 2	Casa 3	Casa 4	Casa 5	Casa 6	Casa 7	Casa 8	Casa 9	Casa 10	Casa 11	Casa 12	Casa 13	Casa 14	Casa 15	Casa 16	Casa 17
TOTAL FINANC. POR FRETE (R\$)	151,92	151,92	151,92	151,92	151,92	151,92	151,92	151,92	151,92	151,92	151,92	151,92	151,92	151,92	151,92	151,92	151,92
REVESTIMENTOS EXTERNOS	30,35	30,35	30,35	30,35	30,35	30,35	30,35	30,35	30,35	30,35	30,35	30,35	30,35	30,35	30,35	30,35	30,35
FORROS	35,90	35,90	35,90	35,90	35,90	35,90	35,90	35,90	35,90	35,90	35,90	35,90	35,90	35,90	35,90	35,90	35,90
PINTURAS INTERNAS	112,61	112,61	112,61	112,61	112,61	112,61	112,61	112,61	112,61	112,61	112,61	112,61	112,61	112,61	112,61	112,61	112,61
PINTURAS INTERNAS	4,44	4,44	4,44	4,44	4,44	4,44	4,44	4,44	4,44	4,44	4,44	4,44	4,44	4,44	4,44	4,44	4,44
PINTURAS INTERNAS	4,44	4,44	4,44	4,44	4,44	4,44	4,44	4,44	4,44	4,44	4,44	4,44	4,44	4,44	4,44	4,44	4,44
PINTURAS INTERNAS	112,61	112,61	112,61	112,61	112,61	112,61	112,61	112,61	112,61	112,61	112,61	112,61	112,61	112,61	112,61	112,61	112,61
PINTURAS EXTERNAS	60,80	60,80	60,80	60,80	60,80	60,80	60,80	60,80	60,80	60,80	60,80	60,80	60,80	60,80	60,80	60,80	60,80
PINTURAS EXTERNAS	60,80	60,80	60,80	60,80	60,80	60,80	60,80	60,80	60,80	60,80	60,80	60,80	60,80	60,80	60,80	60,80	60,80
PINTURA ESQUADRIAS	21,00	21,00	21,00	21,00	21,00	21,00	21,00	21,00	21,00	21,00	21,00	21,00	21,00	21,00	21,00	21,00	21,00
PINTURA ESQUADRIAS	21,00	21,00	21,00	21,00	21,00	21,00	21,00	21,00	21,00	21,00	21,00	21,00	21,00	21,00	21,00	21,00	21,00
PINTURA ESQUADRIAS	21,00	21,00	21,00	21,00	21,00	21,00	21,00	21,00	21,00	21,00	21,00	21,00	21,00	21,00	21,00	21,00	21,00
PISO CERÂMICO	53,87	53,87	53,87	53,87	53,87	53,87	53,87	53,87	53,87	53,87	53,87	53,87	53,87	53,87	53,87	53,87	53,87
PISO CERÂMICO	5,39	5,39	5,39	5,39	5,39	5,39	5,39	5,39	5,39	5,39	5,39	5,39	5,39	5,39	5,39	5,39	5,39
PISO CERÂMICO	53,87	53,87	53,87	53,87	53,87	53,87	53,87	53,87	53,87	53,87	53,87	53,87	53,87	53,87	53,87	53,87	53,87
PISO CERÂMICO	53,87	53,87	53,87	53,87	53,87	53,87	53,87	53,87	53,87	53,87	53,87	53,87	53,87	53,87	53,87	53,87	53,87
PISO CERÂMICO	15,13	15,13	15,13	15,13	15,13	15,13	15,13	15,13	15,13	15,13	15,13	15,13	15,13	15,13	15,13	15,13	15,13
PISO CERÂMICO	32,19	32,19	32,19	32,19	32,19	32,19	32,19	32,19	32,19	32,19	32,19	32,19	32,19	32,19	32,19	32,19	32,19
PISO CERÂMICO	16,80	16,80	16,80	16,80	16,80	16,80	16,80	16,80	16,80	16,80	16,80	16,80	16,80	16,80	16,80	16,80	16,80
PISO CERÂMICO	19,10	19,10	19,10	19,10	19,10	19,10	19,10	19,10	19,10	19,10	19,10	19,10	19,10	19,10	19,10	19,10	19,10
PISO CERÂMICO	12,98	12,98	12,98	12,98	12,98	12,98	12,98	12,98	12,98	12,98	12,98	12,98	12,98	12,98	12,98	12,98	12,98
PISO CIMENTADO	16,15	16,15	16,15	16,15	16,15	16,15	16,15	16,15	16,15	16,15	16,15	16,15	16,15	16,15	16,15	16,15	16,15
PISO CIMENTADO	1,13	1,13	1,13	1,13	1,13	1,13	1,13	1,13	1,13	1,13	1,13	1,13	1,13	1,13	1,13	1,13	1,13
RODAPÉS, SOLEIRAS E PEITORIS	2,52	2,52	2,52	2,52	2,52	2,52	2,52	2,52	2,52	2,52	2,52	2,52	2,52	2,52	2,52	2,52	2,52
RODAPÉS, SOLEIRAS E PEITORIS	38,70	38,70	38,70	38,70	38,70	38,70	38,70	38,70	38,70	38,70	38,70	38,70	38,70	38,70	38,70	38,70	38,70
RODAPÉS, SOLEIRAS E PEITORIS	6,50	6,50	6,50	6,50	6,50	6,50	6,50	6,50	6,50	6,50	6,50	6,50	6,50	6,50	6,50	6,50	6,50
CENTRO DE DISTRIBUIÇÃO ELÉTRICA	2,00	2,00	2,00	2,00	2,00	2,00	2,00	2,00	2,00	2,00	2,00	2,00	2,00	2,00	2,00	2,00	2,00
CENTRO DE DISTRIBUIÇÃO ELÉTRICA	1,00	1,00	1,00	1,00	1,00	1,00	1,00	1,00	1,00	1,00	1,00	1,00	1,00	1,00	1,00	1,00	1,00
CENTRO DE DISTRIBUIÇÃO ELÉTRICA	1,00	1,00	1,00	1,00	1,00	1,00	1,00	1,00	1,00	1,00	1,00	1,00	1,00	1,00	1,00	1,00	1,00
CENTRO DE DISTRIBUIÇÃO ELÉTRICA	1,00	1,00	1,00	1,00	1,00	1,00	1,00	1,00	1,00	1,00	1,00	1,00	1,00	1,00	1,00	1,00	1,00
CENTRO DE DISTRIBUIÇÃO ELÉTRICA	2,00	2,00	2,00	2,00	2,00	2,00	2,00	2,00	2,00	2,00	2,00	2,00	2,00	2,00	2,00	2,00	2,00
CENTRO DE DISTRIBUIÇÃO ELÉTRICA	1,00	1,00	1,00	1,00	1,00	1,00	1,00	1,00	1,00	1,00	1,00	1,00	1,00	1,00	1,00	1,00	1,00
CENTRO DE DISTRIBUIÇÃO ELÉTRICA	1,00	1,00	1,00	1,00	1,00	1,00	1,00	1,00	1,00	1,00	1,00	1,00	1,00	1,00	1,00	1,00	1,00
ILUMINAÇÃO, TOMADAS E INTERRUPTORES	7,00	7,00	7,00	7,00	7,00	7,00	7,00	7,00	7,00	7,00	7,00	7,00	7,00	7,00	7,00	7,00	7,00
ILUMINAÇÃO, TOMADAS E INTERRUPTORES	5,00	5,00	5,00	5,00	5,00	5,00	5,00	5,00	5,00	5,00	5,00	5,00	5,00	5,00	5,00	5,00	5,00

APELIDO DO EMPREENDIMENTO
Casa térrea acessível, 2 quartos, Área=47,46m², conforme Portaria MCID 1416/2023
Não pode haver frentes de obra sem quantidades

Nº Transferência
674536

Nº OPERAÇÃO
1100397-71

PROPOSTANTE / TOMADOR
PREFEITURA MUNICIPAL DE VARZEA
Falta preencher a frente de obra nº 3

Nº OPERAÇÃO
1100397-71

PROPOSTANTE / TOMADOR
PREFEITURA MUNICIPAL DE VARZEA

Nº OPERAÇÃO
1100397-71

PROPOSTANTE / TOMADOR
PREFEITURA MUNICIPAL DE VARZEA

Item	Descrição	Unidade	Quantidade	Memória de Cálculo
PROVISÃO DE UNIDADES HABITACIONAIS NO MUNICÍPIO DE VARZEA/PA.				
-	(Código não identificado nas referências)	-	25,00	Conforme modelo disponibilizado pela CAIXA
-	(Código não identificado nas referências)	-	250,00	Conforme modelo disponibilizado pela CAIXA
-	(Código não identificado nas referências)	-	150,00	Conforme modelo disponibilizado pela CAIXA
-	(Código não identificado nas referências)	-	25,00	Conforme modelo disponibilizado pela CAIXA
-	(Código não identificado nas referências)	-	25,00	Conforme modelo disponibilizado pela CAIXA
-	(Código não identificado nas referências)	-	25,00	Conforme modelo disponibilizado pela CAIXA
-	(Código não identificado nas referências)	-	50,00	Conforme modelo disponibilizado pela CAIXA
-	(Código não identificado nas referências)	-	300,00	Conforme modelo disponibilizado pela CAIXA
-	(Código não identificado nas referências)	-	325,00	Conforme modelo disponibilizado pela CAIXA
-	(Código não identificado nas referências)	-	50,00	Conforme modelo disponibilizado pela CAIXA
-	(Código não identificado nas referências)	-	175,00	Conforme modelo disponibilizado pela CAIXA
19.1.3.	FIOS E CABOS	-	-	-
-	(Código não identificado nas referências)	-	2.447,50	Conforme modelo disponibilizado pela CAIXA
-	(Código não identificado nas referências)	-	6.470,00	Conforme modelo disponibilizado pela CAIXA
-	(Código não identificado nas referências)	-	620,00	Conforme modelo disponibilizado pela CAIXA
-	(Código não identificado nas referências)	-	647,50	Conforme modelo disponibilizado pela CAIXA
-	(Código não identificado nas referências)	-	207,50	Conforme modelo disponibilizado pela CAIXA
-	(Código não identificado nas referências)	-	1.117,50	Conforme modelo disponibilizado pela CAIXA
-	(Código não identificado nas referências)	-	1.457,50	Conforme modelo disponibilizado pela CAIXA
-	(Código não identificado nas referências)	-	551,50	Conforme modelo disponibilizado pela CAIXA
-	(Código não identificado nas referências)	-	1.457,50	Conforme modelo disponibilizado pela CAIXA
19.2.	HIDRÁULICAS / GÁS / INCÊNDIO	-	-	-
19.2.1.	TUBULAÇÕES E CONEXÕES HIDRÁULICAS	-	-	-
-	(Código não identificado nas referências)	-	175,00	Conforme modelo disponibilizado pela CAIXA
-	(Código não identificado nas referências)	-	200,00	Conforme modelo disponibilizado pela CAIXA
-	(Código não identificado nas referências)	-	100,00	Conforme modelo disponibilizado pela CAIXA
-	(Código não identificado nas referências)	-	200,00	Conforme modelo disponibilizado pela CAIXA
-	(Código não identificado nas referências)	-	127,50	Conforme modelo disponibilizado pela CAIXA
-	(Código não identificado nas referências)	-	217,50	Conforme modelo disponibilizado pela CAIXA
-	(Código não identificado nas referências)	-	25,00	Conforme modelo disponibilizado pela CAIXA
19.2.2.	REGISTROS	-	-	-
-	(Código não identificado nas referências)	-	25,00	Conforme modelo disponibilizado pela CAIXA
-	(Código não identificado nas referências)	-	75,00	Conforme modelo disponibilizado pela CAIXA
-	(Código não identificado nas referências)	-	50,00	Conforme modelo disponibilizado pela CAIXA
-	(Código não identificado nas referências)	-	100,00	Conforme modelo disponibilizado pela CAIXA
19.2.3.	ENTRADA / ALIMENTAÇÃO HIDRÁULICA	-	-	-
-	(Código não identificado nas referências)	-	25,00	Conforme modelo disponibilizado pela CAIXA
-	(Código não identificado nas referências)	-	25,00	Conforme modelo disponibilizado pela CAIXA
-	(Código não identificado nas referências)	-	25,00	Conforme modelo disponibilizado pela CAIXA
-	(Código não identificado nas referências)	-	168,75	Conforme modelo disponibilizado pela CAIXA

FRENTES DE OBRA:

Atenuação de Eventos	Casa 1	Casa 2	Casa 3	Casa 4	Casa 5	Casa 6	Casa 7	Casa 8	Casa 9	Casa 10	Casa 11	Casa 12	Casa 13	Casa 14	Casa 15	Casa 16	Casa 17
TOTAL FINANC. POR FRETE (R\$)	151,42	191,32	200	15,00	1,50	1,00	3,00	1,25	10,25	6,00	1,50	12,00	6,00	3,30	1,00	1,00	3,30
ILUMINAÇÃO, TOMADAS E INTERRUPTORES	1,00	1,00	1,00	1,00	1,00	1,00	1,00	1,00	1,00	1,00	1,00	1,00	1,00	1,00	1,00	1,00	1,00
ILUMINAÇÃO, TOMADAS E INTERRUPTORES	10,00	10,00	10,00	10,00	10,00	10,00	10,00	10,00	10,00	10,00	10,00	10,00	10,00	10,00	10,00	10,00	10,00
ILUMINAÇÃO, TOMADAS E INTERRUPTORES	6,00	6,00	6,00	6,00	6,00	6,00	6,00	6,00	6,00	6,00	6,00	6,00	6,00	6,00	6,00	6,00	6,00
ILUMINAÇÃO, TOMADAS E INTERRUPTORES	1,00	1,00	1,00	1,00	1,00	1,00	1,00	1,00	1,00	1,00	1,00	1,00	1,00	1,00	1,00	1,00	1,00
ILUMINAÇÃO, TOMADAS E INTERRUPTORES	1,00	1,00	1,00	1,00	1,00	1,00	1,00	1,00	1,00	1,00	1,00	1,00	1,00	1,00	1,00	1,00	1,00
ILUMINAÇÃO, TOMADAS E INTERRUPTORES	1,00	1,00	1,00	1,00	1,00	1,00	1,00	1,00	1,00	1,00	1,00	1,00	1,00	1,00	1,00	1,00	1,00
ILUMINAÇÃO, TOMADAS E INTERRUPTORES	2,00	2,00	2,00	2,00	2,00	2,00	2,00	2,00	2,00	2,00	2,00	2,00	2,00	2,00	2,00	2,00	2,00
ILUMINAÇÃO, TOMADAS E INTERRUPTORES	12,00	12,00	12,00	12,00	12,00	12,00	12,00	12,00	12,00	12,00	12,00	12,00	12,00	12,00	12,00	12,00	12,00
ILUMINAÇÃO, TOMADAS E INTERRUPTORES	13,00	13,00	13,00	13,00	13,00	13,00	13,00	13,00	13,00	13,00	13,00	13,00	13,00	13,00	13,00	13,00	13,00
ILUMINAÇÃO, TOMADAS E INTERRUPTORES	2,00	2,00	2,00	2,00	2,00	2,00	2,00	2,00	2,00	2,00	2,00	2,00	2,00	2,00	2,00	2,00	2,00
ILUMINAÇÃO, TOMADAS E INTERRUPTORES	7,00	7,00	7,00	7,00	7,00	7,00	7,00	7,00	7,00	7,00	7,00	7,00	7,00	7,00	7,00	7,00	7,00
FIOS E CABOS	97,90	97,90	97,90	97,90	97,90	97,90	97,90	97,90	97,90	97,90	97,90	97,90	97,90	97,90	97,90	97,90	97,90
FIOS E CABOS	258,80	258,80	258,80	258,80	258,80	258,80	258,80	258,80	258,80	258,80	258,80	258,80	258,80	258,80	258,80	258,80	258,80
FIOS E CABOS	24,80	24,80	24,80	24,80	24,80	24,80	24,80	24,80	24,80	24,80	24,80	24,80	24,80	24,80	24,80	24,80	24,80
FIOS E CABOS	25,90	25,90	25,90	25,90	25,90	25,90	25,90	25,90	25,90	25,90	25,90	25,90	25,90	25,90	25,90	25,90	25,90
FIOS E CABOS	8,30	8,30	8,30	8,30	8,30	8,30	8,30	8,30	8,30	8,30	8,30	8,30	8,30	8,30	8,30	8,30	8,30
FIOS E CABOS	44,70	44,70	44,70	44,70	44,70	44,70	44,70	44,70	44,70	44,70	44,70	44,70	44,70	44,70	44,70	44,70	44,70
FIOS E CABOS	58,30	58,30	58,30	58,30	58,30	58,30	58,30	58,30	58,30	58,30	58,30	58,30	58,30	58,30	58,30	58,30	58,30
FIOS E CABOS	22,06	22,06	22,06	22,06	22,06	22,06	22,06	22,06	22,06	22,06	22,06	22,06	22,06	22,06	22,06	22,06	22,06
FIOS E CABOS	58,30	58,30	58,30	58,30	58,30	58,30	58,30	58,30	58,30	58,30	58,30	58,30	58,30	58,30	58,30	58,30	58,30
TUBULAÇÕES E CONEXÕES HIDRÁULICAS	7,00	7,00	7,00	7,00	7,00	7,00	7,00	7,00	7,00	7,00	7,00	7,00	7,00	7,00	7,00	7,00	7,00
TUBULAÇÕES E CONEXÕES HIDRÁULICAS	8,00	8,00	8,00	8,00	8,00	8,00	8,00	8,00	8,00	8,00	8,00	8,00	8,00	8,00	8,00	8,00	8,00
TUBULAÇÕES E CONEXÕES HIDRÁULICAS	4,00	4,00	4,00	4,00	4,00	4,00	4,00	4,00	4,00	4,00	4,00	4,00	4,00	4,00	4,00	4,00	4,00
TUBULAÇÕES E CONEXÕES HIDRÁULICAS	8,00	8,00	8,00	8,00	8,00	8,00	8,00	8,00	8,00	8,00	8,00	8,00	8,00	8,00	8,00	8,00	8,00
TUBULAÇÕES E CONEXÕES HIDRÁULICAS	5,10	5,10	5,10	5,10	5,10	5,10	5,10	5,10	5,10	5,10	5,10	5,10	5,10	5,10	5,10	5,10	5,10
TUBULAÇÕES E CONEXÕES HIDRÁULICAS	8,70	8,70	8,70	8,70	8,70	8,70	8,70	8,70	8,70	8,70	8,70	8,70	8,70	8,70	8,70	8,70	8,70
TUBULAÇÕES E CONEXÕES HIDRÁULICAS	1,00	1,00	1,00	1,00	1,00	1,00	1,00	1,00	1,00	1,00	1,00	1,00	1,00	1,00	1,00	1,00	1,00
REGISTROS	1,00	1,00	1,00	1,00	1,00	1,00	1,00	1,00	1,00	1,00	1,00	1,00	1,00	1,00	1,00	1,00	1,00
REGISTROS	3,00	3,00	3,00	3,00	3,00	3,00	3,00	3,00	3,00	3,00	3,00	3,00	3,00	3,00	3,00	3,00	3,00
REGISTROS	2,00	2,00	2,00	2,00	2,00	2,00	2,00	2,00	2,00	2,00	2,00	2,00	2,00	2,00	2,00	2,00	2,00
REGISTROS	4,00	4,00	4,00	4,00	4,00	4,00	4,00	4,00	4,00	4,00	4,00	4,00	4,00	4,00	4,00	4,00	4,00
ENTRADA / ALIMENTAÇÃO HIDRÁULICA	1,00	1,00	1,00	1,00	1,00	1,00	1,00	1,00	1,00	1,00	1,00	1,00	1,00	1,00	1,00	1,00	1,00
ENTRADA / ALIMENTAÇÃO HIDRÁULICA	1,00	1,00	1,00	1,00	1,00	1,00	1,00	1,00	1,00	1,00	1,00	1,00	1,00	1,00	1,00	1,00	1,00
ENTRADA / ALIMENTAÇÃO HIDRÁULICA	1,00	1,00	1,00	1,00	1,00	1,00	1,00	1,00	1,00	1,00	1,00	1,00	1,00	1,00	1,00	1,00	1,00
ENTRADA / ALIMENTAÇÃO HIDRÁULICA	6,75	6,75	6,75	6,75	6,75	6,75	6,75	6,75	6,75	6,75	6,75	6,75	6,75	6,75	6,75	6,75	6,75

APÉLIDO DO EMPREENDIMENTO: Casa-linha acessível, 2 quartos, Área=47,48m², conforme Portaria MCI 1416/2023
Nº TransfereGOV: 874598 Nª OPERAÇÃO: 1100397-71
Não pode haver frentes de obra sem quantidades

Item	Descrição	Unidade	Quantidade	Memória de Cálculo
-	PROVISÃO DE UNIDADES HABITACIONAIS NO MUNICÍPIO DE VARZEA/PB. (Código não identificado nas referências)	-	75,00	Conforme modelo disponibilizado pela CAIXA
-	(Código não identificado nas referências)	-	50,00	Conforme modelo disponibilizado pela CAIXA
-	(Código não identificado nas referências)	-	25,00	Conforme modelo disponibilizado pela CAIXA
1.9.2.4.	CAIXA D'ÁGUA E BARRILETE	-	-	-
-	(Código não identificado nas referências)	-	25,00	Conforme modelo disponibilizado pela CAIXA
-	(Código não identificado nas referências)	-	25,00	Conforme modelo disponibilizado pela CAIXA
-	(Código não identificado nas referências)	-	50,00	Conforme modelo disponibilizado pela CAIXA
-	(Código não identificado nas referências)	-	25,00	Conforme modelo disponibilizado pela CAIXA
-	(Código não identificado nas referências)	-	50,00	Conforme modelo disponibilizado pela CAIXA
-	(Código não identificado nas referências)	-	25,00	Conforme modelo disponibilizado pela CAIXA
-	(Código não identificado nas referências)	-	200,00	Conforme modelo disponibilizado pela CAIXA
-	(Código não identificado nas referências)	-	100,00	Conforme modelo disponibilizado pela CAIXA
-	(Código não identificado nas referências)	-	25,00	Conforme modelo disponibilizado pela CAIXA
-	(Código não identificado nas referências)	-	50,00	Conforme modelo disponibilizado pela CAIXA
-	(Código não identificado nas referências)	-	75,00	Conforme modelo disponibilizado pela CAIXA
-	(Código não identificado nas referências)	-	25,00	Conforme modelo disponibilizado pela CAIXA
-	(Código não identificado nas referências)	-	110,00	Conforme modelo disponibilizado pela CAIXA
-	(Código não identificado nas referências)	-	283,75	Conforme modelo disponibilizado pela CAIXA
1.9.3.	SANITÁRIAS / PLUVIAL	-	-	-
1.9.3.1.	TUBULAÇÕES E CONEXÕES SANITÁRIAS	-	-	-
-	(Código não identificado nas referências)	-	75,00	Conforme modelo disponibilizado pela CAIXA
-	(Código não identificado nas referências)	-	50,00	Conforme modelo disponibilizado pela CAIXA
-	(Código não identificado nas referências)	-	50,00	Conforme modelo disponibilizado pela CAIXA
-	(Código não identificado nas referências)	-	225,00	Conforme modelo disponibilizado pela CAIXA
-	(Código não identificado nas referências)	-	25,00	Conforme modelo disponibilizado pela CAIXA
-	(Código não identificado nas referências)	-	25,00	Conforme modelo disponibilizado pela CAIXA
-	(Código não identificado nas referências)	-	25,00	Conforme modelo disponibilizado pela CAIXA

PROponente / Tomador
PREFEITURA MUNICIPAL DE VARZEA
Falta preencher a frente de obra nº 3

Nª OPERAÇÃO
1100397-71

PROponente / Tomador
PREFEITURA MUNICIPAL DE VARZEA

Nª OPERAÇÃO
1100397-71

PROponente / Tomador
PREFEITURA MUNICIPAL DE VARZEA

PRENTES DE OBRA:	Casa 1	Casa 2	Casa 3	Casa 4	Casa 5	Casa 6	Casa 7	Casa 8	Casa 9	Casa 10	Casa 11	Casa 12	Casa 13	Casa 14	Casa 15	Casa 16	Casa 17
Agenciador de Eventos	161,92	161,92	0,00	0,00	5,00	0,00	0,00	0,00	0,00	0,00	0,00	0,00	0,00	0,00	0,00	0,00	0,00
TOTAL FINANC. POR FRENTES (R\$):	161,92	161,92	0,00	0,00	5,00	0,00	0,00	0,00	0,00	0,00	0,00	0,00	0,00	0,00	0,00	0,00	0,00
ENTRADA / ALIMENTAÇÃO HIDRÁULICA	3,00	3,00	3,00	3,00	3,00	3,00	3,00	3,00	3,00	3,00	3,00	3,00	3,00	3,00	3,00	3,00	3,00
ENTRADA / ALIMENTAÇÃO HIDRÁULICA	2,00	2,00	2,00	2,00	2,00	2,00	2,00	2,00	2,00	2,00	2,00	2,00	2,00	2,00	2,00	2,00	2,00
ENTRADA / ALIMENTAÇÃO HIDRÁULICA	1,00	1,00	1,00	1,00	1,00	1,00	1,00	1,00	1,00	1,00	1,00	1,00	1,00	1,00	1,00	1,00	1,00
CAIXA D'ÁGUA E BARRILETE	1,00	1,00	1,00	1,00	1,00	1,00	1,00	1,00	1,00	1,00	1,00	1,00	1,00	1,00	1,00	1,00	1,00
CAIXA D'ÁGUA E BARRILETE	1,00	1,00	1,00	1,00	1,00	1,00	1,00	1,00	1,00	1,00	1,00	1,00	1,00	1,00	1,00	1,00	1,00
CAIXA D'ÁGUA E BARRILETE	2,00	2,00	2,00	2,00	2,00	2,00	2,00	2,00	2,00	2,00	2,00	2,00	2,00	2,00	2,00	2,00	2,00
CAIXA D'ÁGUA E BARRILETE	1,00	1,00	1,00	1,00	1,00	1,00	1,00	1,00	1,00	1,00	1,00	1,00	1,00	1,00	1,00	1,00	1,00
CAIXA D'ÁGUA E BARRILETE	2,00	2,00	2,00	2,00	2,00	2,00	2,00	2,00	2,00	2,00	2,00	2,00	2,00	2,00	2,00	2,00	2,00
CAIXA D'ÁGUA E BARRILETE	1,00	1,00	1,00	1,00	1,00	1,00	1,00	1,00	1,00	1,00	1,00	1,00	1,00	1,00	1,00	1,00	1,00
CAIXA D'ÁGUA E BARRILETE	8,00	8,00	8,00	8,00	8,00	8,00	8,00	8,00	8,00	8,00	8,00	8,00	8,00	8,00	8,00	8,00	8,00
CAIXA D'ÁGUA E BARRILETE	4,00	4,00	4,00	4,00	4,00	4,00	4,00	4,00	4,00	4,00	4,00	4,00	4,00	4,00	4,00	4,00	4,00
CAIXA D'ÁGUA E BARRILETE	1,00	1,00	1,00	1,00	1,00	1,00	1,00	1,00	1,00	1,00	1,00	1,00	1,00	1,00	1,00	1,00	1,00
CAIXA D'ÁGUA E BARRILETE	2,00	2,00	2,00	2,00	2,00	2,00	2,00	2,00	2,00	2,00	2,00	2,00	2,00	2,00	2,00	2,00	2,00
CAIXA D'ÁGUA E BARRILETE	3,00	3,00	3,00	3,00	3,00	3,00	3,00	3,00	3,00	3,00	3,00	3,00	3,00	3,00	3,00	3,00	3,00
CAIXA D'ÁGUA E BARRILETE	1,00	1,00	1,00	1,00	1,00	1,00	1,00	1,00	1,00	1,00	1,00	1,00	1,00	1,00	1,00	1,00	1,00
CAIXA D'ÁGUA E BARRILETE	4,40	4,40	4,40	4,40	4,40	4,40	4,40	4,40	4,40	4,40	4,40	4,40	4,40	4,40	4,40	4,40	4,40
CAIXA D'ÁGUA E BARRILETE	10,55	10,55	10,55	10,55	10,55	10,55	10,55	10,55	10,55	10,55	10,55	10,55	10,55	10,55	10,55	10,55	10,55
TUBULAÇÕES E CONEXÕES SANITÁRIAS	3,00	3,00	3,00	3,00	3,00	3,00	3,00	3,00	3,00	3,00	3,00	3,00	3,00	3,00	3,00	3,00	3,00
TUBULAÇÕES E CONEXÕES SANITÁRIAS	2,00	2,00	2,00	2,00	2,00	2,00	2,00	2,00	2,00	2,00	2,00	2,00	2,00	2,00	2,00	2,00	2,00
TUBULAÇÕES E CONEXÕES SANITÁRIAS	2,00	2,00	2,00	2,00	2,00	2,00	2,00	2,00	2,00	2,00	2,00	2,00	2,00	2,00	2,00	2,00	2,00
TUBULAÇÕES E CONEXÕES SANITÁRIAS	9,00	9,00	9,00	9,00	9,00	9,00	9,00	9,00	9,00	9,00	9,00	9,00	9,00	9,00	9,00	9,00	9,00
TUBULAÇÕES E CONEXÕES SANITÁRIAS	1,00	1,00	1,00	1,00	1,00	1,00	1,00	1,00	1,00	1,00	1,00	1,00	1,00	1,00	1,00	1,00	1,00
TUBULAÇÕES E CONEXÕES SANITÁRIAS	1,00	1,00	1,00	1,00	1,00	1,00	1,00	1,00	1,00	1,00	1,00	1,00	1,00	1,00	1,00	1,00	1,00
TUBULAÇÕES E CONEXÕES SANITÁRIAS	1,00	1,00	1,00	1,00	1,00	1,00	1,00	1,00	1,00	1,00	1,00	1,00	1,00	1,00	1,00	1,00	1,00



PLQ - PLANILHA DE LEVANTAMENTO DE QUA
Memória de Cálculo - OGU

APELIDO DO EMPREENDIMENTO: Casa Mísera acessível, 2 quartos, Áreas=47,48m², conforme Portaria MCI 1416/2023
Nº Transferência: 974536
Nº OPERAÇÃO: 1100397-71
Não pode haver frentes de obra sem quantidades

PROPOSTANTE / TOMADOR: PREFEITURA MUNICIPAL DE VARZEA
Falta preencher a frente de obra nº 3

Nº OPERAÇÃO: 1100397-71

PROPOSTANTE / TOMADOR: PREFEITURA MUNICIPAL DE VARZEA

Nº OPERAÇÃO: 1100397-71

PROPOSTANTE / TOMADOR: PREFEITURA MUNICIPAL DE VARZEA

Item	Descrição	Unidade	Quantidade	Memória de Cálculo
PROVISÃO DE UNIDADES HABITACIONAIS NO MUNICÍPIO DE VARZEA/PB				
-	(Código não identificado nas referências)	-	25,00	Conforme modelo disponibilizado pela CAIXA
-	(Código não identificado nas referências)	-	83,76	Conforme modelo disponibilizado pela CAIXA
-	(Código não identificado nas referências)	-	256,25	Conforme modelo disponibilizado pela CAIXA
-	(Código não identificado nas referências)	-	100,00	Conforme modelo disponibilizado pela CAIXA
-	(Código não identificado nas referências)	-	845,00	Conforme modelo disponibilizado pela CAIXA
1.9.3.2. ACESSÓRIOS / CAIXAS SANITÁRIAS				
-	(Código não identificado nas referências)	-	125,00	Conforme modelo disponibilizado pela CAIXA
-	(Código não identificado nas referências)	-	25,00	Conforme modelo disponibilizado pela CAIXA
-	(Código não identificado nas referências)	-	25,00	Conforme modelo disponibilizado pela CAIXA
-	(Código não identificado nas referências)	-	25,00	Conforme modelo disponibilizado pela CAIXA
-	(Código não identificado nas referências)	-	25,00	Conforme modelo disponibilizado pela CAIXA
1.9.4. APARELHOS, METAIS E BANCADAS				
-	(Código não identificado nas referências)	-	25,00	Conforme modelo disponibilizado pela CAIXA
-	(Código não identificado nas referências)	-	25,00	Conforme modelo disponibilizado pela CAIXA
-	(Código não identificado nas referências)	-	18,00	Conforme modelo disponibilizado pela CAIXA
-	(Código não identificado nas referências)	-	25,00	Conforme modelo disponibilizado pela CAIXA
-	(Código não identificado nas referências)	-	25,00	Conforme modelo disponibilizado pela CAIXA
-	(Código não identificado nas referências)	-	4,00	Quantidade = 2 unidades por casa PCD
-	(Código não identificado nas referências)	-	4,00	Quantidade = 2 unidades por casa PCD
-	(Código não identificado nas referências)	-	2,00	Quantidade = 1 unidade por casa PCD
-	(Código não identificado nas referências)	-	2,00	Quantidade = 2 unidades por casa PCD
1.9.4.0.1. Barra de apoio para lavatório, constituída de barra lateral tipo "U", em aço polido, 1x40cm				
-	FOSSA SEPTICA	UN	2,00	
1.9.5. (Código não identificado nas referências)				
-	(Código não identificado nas referências)	-	25,00	Quantidade = 1 unidade por casa
1.9.6. SUMIDOURO				
-	(Código não identificado nas referências)	-	25,00	Quantidade = 1 unidade por casa
1.10. COMPLEMENTAÇÕES				
1.10.1. CALAFETE / LIMPEZA				
-	(Código não identificado nas referências)	-	25,00	Conforme modelo disponibilizado pela CAIXA
-	(Código não identificado nas referências)	-	18,00	Conforme modelo disponibilizado pela CAIXA
-	(Código não identificado nas referências)	-	403,75	Conforme modelo disponibilizado pela CAIXA
-	(Código não identificado nas referências)	-	697,50	Conforme modelo disponibilizado pela CAIXA
-	(Código não identificado nas referências)	-	100,00	Conforme modelo disponibilizado pela CAIXA
-	(Código não identificado nas referências)	-	1.185,50	Conforme modelo disponibilizado pela CAIXA
-	(Código não identificado nas referências)	-	420,00	Conforme modelo disponibilizado pela CAIXA
-	(Código não identificado nas referências)	-	398,00	Conforme modelo disponibilizado pela CAIXA
-	(Código não identificado nas referências)	-	80,00	Conforme modelo disponibilizado pela CAIXA

FRENTES DE OBRA:																
	1	2	3	4	5	6	7	8	9	10	11	12	13	14	15	16
Acumulador de Eventos	1	2	3	4	5	6	7	8	9	10	11	12	13	14	15	16
TOTAL FINANC. POR FRETE (R\$):	151,92	151,92	5,97	7,99	3,00	9,04	8,09	7,95	8,04	9,04	9,05	9,63	9,35	1,00	1,00	1,00
TUBULAÇÕES E CONEXÕES SANITÁRIAS	1,00	1,00	1,00	1,00	1,00	1,00	1,00	1,00	1,00	1,00	1,00	1,00	1,00	1,00	1,00	1,00
TUBULAÇÕES E CONEXÕES SANITÁRIAS	3,35	3,35	3,35	3,35	3,35	3,35	3,35	3,35	3,35	3,35	3,35	3,35	3,35	3,35	3,35	3,35
TUBULAÇÕES E CONEXÕES SANITÁRIAS	10,21	10,21	10,21	10,21	10,21	10,21	10,21	10,21	10,21	10,21	10,21	10,21	10,21	10,21	10,21	10,21
TUBULAÇÕES E CONEXÕES SANITÁRIAS	4,00	4,00	4,00	4,00	4,00	4,00	4,00	4,00	4,00	4,00	4,00	4,00	4,00	4,00	4,00	4,00
TUBULAÇÕES E CONEXÕES SANITÁRIAS	33,80	33,80	33,80	33,80	33,80	33,80	33,80	33,80	33,80	33,80	33,80	33,80	33,80	33,80	33,80	33,80
ACESSÓRIOS / CAIXAS SANITÁRIAS	5,00	5,00	5,00	5,00	5,00	5,00	5,00	5,00	5,00	5,00	5,00	5,00	5,00	5,00	5,00	5,00
ACESSÓRIOS / CAIXAS SANITÁRIAS	1,00	1,00	1,00	1,00	1,00	1,00	1,00	1,00	1,00	1,00	1,00	1,00	1,00	1,00	1,00	1,00
ACESSÓRIOS / CAIXAS SANITÁRIAS	1,00	1,00	1,00	1,00	1,00	1,00	1,00	1,00	1,00	1,00	1,00	1,00	1,00	1,00	1,00	1,00
ACESSÓRIOS / CAIXAS SANITÁRIAS	1,00	1,00	1,00	1,00	1,00	1,00	1,00	1,00	1,00	1,00	1,00	1,00	1,00	1,00	1,00	1,00
ACESSÓRIOS / CAIXAS SANITÁRIAS	1,00	1,00	1,00	1,00	1,00	1,00	1,00	1,00	1,00	1,00	1,00	1,00	1,00	1,00	1,00	1,00
APARELHOS, METAIS E BANCADAS	1,00	1,00	1,00	1,00	1,00	1,00	1,00	1,00	1,00	1,00	1,00	1,00	1,00	1,00	1,00	1,00
APARELHOS, METAIS E BANCADAS	1,00	1,00	1,00	1,00	1,00	1,00	1,00	1,00	1,00	1,00	1,00	1,00	1,00	1,00	1,00	1,00
APARELHOS, METAIS E BANCADAS	0,72	0,72	0,72	0,72	0,72	0,72	0,72	0,72	0,72	0,72	0,72	0,72	0,72	0,72	0,72	0,72
APARELHOS, METAIS E BANCADAS	1,00	1,00	1,00	1,00	1,00	1,00	1,00	1,00	1,00	1,00	1,00	1,00	1,00	1,00	1,00	1,00
APARELHOS, METAIS E BANCADAS	1,00	1,00	1,00	1,00	1,00	1,00	1,00	1,00	1,00	1,00	1,00	1,00	1,00	1,00	1,00	1,00
APARELHOS, METAIS E BANCADAS	2,00	2,00														
APARELHOS, METAIS E BANCADAS	2,00	2,00														
APARELHOS, METAIS E BANCADAS	1,00	1,00														
APARELHOS, METAIS E BANCADAS	1,00	1,00														
FOSSA SEPTICA	1,00	1,00	1,00	1,00	1,00	1,00	1,00	1,00	1,00	1,00	1,00	1,00	1,00	1,00	1,00	1,00
SUMIDOURO	1,00	1,00	1,00	1,00	1,00	1,00	1,00	1,00	1,00	1,00	1,00	1,00	1,00	1,00	1,00	1,00
CALAFETE / LIMPEZA	1,00	1,00	1,00	1,00	1,00	1,00	1,00	1,00	1,00	1,00	1,00	1,00	1,00	1,00	1,00	1,00
CALAFETE / LIMPEZA	0,72	0,72	0,72	0,72	0,72	0,72	0,72	0,72	0,72	0,72	0,72	0,72	0,72	0,72	0,72	0,72
CALAFETE / LIMPEZA	16,15	16,15	16,15	16,15	16,15	16,15	16,15	16,15	16,15	16,15	16,15	16,15	16,15	16,15	16,15	16,15
CALAFETE / LIMPEZA	35,90	35,90	35,90	35,90	35,90	35,90	35,90	35,90	35,90	35,90	35,90	35,90	35,90	35,90	35,90	35,90
CALAFETE / LIMPEZA	4,00	4,00	4,00	4,00	4,00	4,00	4,00	4,00	4,00	4,00	4,00	4,00	4,00	4,00	4,00	4,00
CALAFETE / LIMPEZA	47,46	47,46	47,46	47,46	47,46	47,46	47,46	47,46	47,46	47,46	47,46	47,46	47,46	47,46	47,46	47,46
CALAFETE / LIMPEZA	16,80	16,80	16,80	16,80	16,80	16,80	16,80	16,80	16,80	16,80	16,80	16,80	16,80	16,80	16,80	16,80
CALAFETE / LIMPEZA	15,92	15,92	15,92	15,92	15,92	15,92	15,92	15,92	15,92	15,92	15,92	15,92	15,92	15,92	15,92	15,92
CALAFETE / LIMPEZA	2,00	2,00	2,00	2,00	2,00	2,00	2,00	2,00	2,00	2,00	2,00	2,00	2,00	2,00	2,00	2,00

VARZEA/PB
Local

Responsável Técnico

Responsável Técnico

Responsável Técnico



PLQ - PLANILHA DE LEVANTAMENTO DE QUA
Memória de Cálculo - OGU

APÉLIDO DO EMPREENDIMENTO
Casa térrea acessível, 2 quartos, Área=47,46m², conforme Portaria MCID 1416/2023
Nº TransfereGOV 974536
Nº OPERAÇÃO 1100397-71

PROponente / TOMADOR
PREFEITURA MUNICIPAL DE VARZEA
Falta preencher a frente de obra nº 3

Grau de Sigilo
#PUBLICO

Nº OPERAÇÃO
1100397-71

PROponente / TOMADOR
PREFEITURA MUNICIPAL DE VARZEA

Grau de Sigilo
#PUBLICO

Nº OPERAÇÃO
1100397-71

PROponente / TOMADOR
PREFEITURA MUNICIPAL DE VARZEA

Grau de
#PUB

Item	Descrição	Unidade	Quantidade	Memória de Cálculo
PROVISÃO DE UNIDADES HABITACIONAIS NO MUNICÍPIO DE VARZEA/PA.				
segunda-feira, 1 de setembro de 2025				
Data				

Nome: PAULA CRISTINA ARAÚJO LEITÃO
CREA/CAU: 161.669.760-3
ART/RRT: PB20250748333

FRENTES DE OBRA:

	Casa 1	Casa 2	Casa 3	Casa 4	Casa 5	Casa 6	Casa 7	Casa 8	Casa 9	Casa 10	Casa 11	Casa 12	Casa 13	Casa 14	Casa 15	Casa 16	Casa 17
Agrupador de Eventos	1	2	3	4	5	6	7	8	9	10	11	12	13	14	15	16	17
TOTAL FINANC. POR FRETE (R\$):	161,92	161,92	5,00	5,00	5,00	5,00	5,00	5,00	5,00	5,00	5,00	5,00	5,00	5,00	5,00	5,00	5,00

Nome: PAULA CRISTINA ARAÚJO LEITÃO
CREA/CAU: 161.669.760-3
ART/RRT: PB20250748333

Nome: PAULA CRISTINA ARAÚJO LEITÃO
CREA/CAU: 161.669.760-3
ART/RRT: PB20250748333



PLQ - PLANILHA DE LEVANTAMENTO DE QUANTIDADES
Memória de Cálculo - OGU

Grau de Sigilo
#PÚBLICO

APELIDO DO EMPREENDIMENTO

Casa térrea acessível, 2 quartos, Área=47,46m², conforme Portaria MCIO 1416/2023

Nº TransfereGov
974538

Nº OPERAÇÃO
1190397-71

PROPOSTANTE / TOMADOR
PREFEITURA MUNICIPAL DE VARZEA

Não pode haver frentes de obra sem quantidades

Item	Descrição	Unidade	Quantidade	18	19	20	21	22	23	24	25	26
1	PROVISÃO DE UNIDADES HABITACIONAIS NO MUNICÍPIO DE VARZEA/PI.			0,30	0,30	0,30	0,30	0,30	0,30	0,30	0,30	0,30
1.1	CONSTRUÇÃO DE HABITAÇÃO DE INTERESSE SOCIAL - HIS - PADRÃO POPULAR											
1.1.1	ADMINISTRAÇÃO LOCAL											
-	(Código não identificado nas referências)	-	12,00	0,50	0,50	0,50	0,50	0,50	0,30	0,30	0,40	
1.2	SERVÇOS PRELIMINARES											
-	(Código não identificado nas referências)	-	8,00									
1.3	FUNDAÇÕES E CONTENÇÕES											
1.3.1	FUNDAÇÕES											
1.3.1.1	SAPATA											
-	(Código não identificado nas referências)	-	218,50	8,74	8,74	8,74	8,74	8,74	8,74	8,74	8,74	
-	(Código não identificado nas referências)	-	117,00	4,68	4,68	4,68	4,68	4,68	4,68	4,68	4,68	
-	(Código não identificado nas referências)	-	117,00	4,68	4,68	4,68	4,68	4,68	4,68	4,68	4,68	
-	(Código não identificado nas referências)	-	364,00	14,56	14,56	14,56	14,56	14,56	14,56	14,56	14,56	
-	(Código não identificado nas referências)	-	1.267,50	50,70	50,70	50,70	50,70	50,70	50,70	50,70	50,70	
-	(Código não identificado nas referências)	-	667,50	26,70	26,70	26,70	26,70	26,70	26,70	26,70	26,70	
-	(Código não identificado nas referências)	-	320,00	12,80	12,80	12,80	12,80	12,80	12,80	12,80	12,80	
-	(Código não identificado nas referências)	-	35,25	1,41	1,41	1,41	1,41	1,41	1,41	1,41	1,41	
-	(Código não identificado nas referências)	-	177,25	7,09	7,09	7,09	7,09	7,09	7,09	7,09	7,09	
1.3.1.2	BALDRAMES											
-	(Código não identificado nas referências)	-	136,50	5,46	5,46	5,46	5,46	5,46	5,46	5,46	5,46	
-	(Código não identificado nas referências)	-	170,75	6,83	6,83	6,83	6,83	6,83	6,83	6,83	6,83	
-	(Código não identificado nas referências)	-	714,50	28,58	28,58	28,58	28,58	28,58	28,58	28,58	28,58	
-	(Código não identificado nas referências)	-	2.010,00	80,40	80,40	80,40	80,40	80,40	80,40	80,40	80,40	
-	(Código não identificado nas referências)	-	192,50	7,70	7,70	7,70	7,70	7,70	7,70	7,70	7,70	
-	(Código não identificado nas referências)	-	975,00	39,00	39,00	39,00	39,00	39,00	39,00	39,00	39,00	
-	(Código não identificado nas referências)	-	47,75	1,91	1,91	1,91	1,91	1,91	1,91	1,91	1,91	
-	(Código não identificado nas referências)	-	80,25	3,21	3,21	3,21	3,21	3,21	3,21	3,21	3,21	
1.3.1.3	IMPERMEABILIZAÇÃO											
-	(Código não identificado nas referências)	-	848,75	33,95	33,95	33,95	33,95	33,95	33,95	33,95	33,95	
-	(Código não identificado nas referências)	-	848,75	33,95	33,95	33,95	33,95	33,95	33,95	33,95	33,95	
-	(Código não identificado nas referências)	-	848,75	33,95	33,95	33,95	33,95	33,95	33,95	33,95	33,95	
1.4	SUPRAESTRUTURA											
1.4.1	PILARES, VIGAS E LAJES											
-	(Código não identificado nas referências)	-	359,75	14,39	14,39	14,39	14,39	14,39	14,39	14,39	14,39	
-	(Código não identificado nas referências)	-	513,90	20,54	20,54	20,54	20,54	20,54	20,54	20,54	20,54	
-	(Código não identificado nas referências)	-	103,25	4,13	4,13	4,13	4,13	4,13	4,13	4,13	4,13	
-	(Código não identificado nas referências)	-	1.760,00	70,40	70,40	70,40	70,40	70,40	70,40	70,40	70,40	
-	(Código não identificado nas referências)	-	375,00	15,00	15,00	15,00	15,00	15,00	15,00	15,00	15,00	
-	(Código não identificado nas referências)	-	1.632,50	65,30	65,30	65,30	65,30	65,30	65,30	65,30	65,30	
-	(Código não identificado nas referências)	-	2.140,00	86,60	86,60	86,60	86,60	86,60	86,60	86,60	86,60	
-	(Código não identificado nas referências)	-	144,25	5,77	5,77	5,77	5,77	5,77	5,77	5,77	5,77	
-	(Código não identificado nas referências)	-	32,00	1,28	1,28	1,28	1,28	1,28	1,28	1,28	1,28	
-	(Código não identificado nas referências)	-	44,50	1,78	1,78	1,78	1,78	1,78	1,78	1,78	1,78	
1.5	PAREDES E PAINÉIS											
1.5.1	ALVENARIA/FECHAMENTOS											



PLQ - PLANILHA DE LEVANTAMENTO DE QUANTIDADES
Memória de Cálculo - OGU

Grau de Sigilo
#PÚBLICO

APELIDO DO EMPREENDIMENTO
CASA TERCEIRA ACERVO, 2 QUARTOS, Área=47,45m², conforme Portaria Nº10/2023
Não pode haver frentes de obra sem quantidades

Nº Transferência
674536

Nº OPERAÇÃO
1100387-71

PROPOSTANTE / TOMADOR
PREFEITURA MUNICIPAL DE VARZEA

				18	19	20	21	22	23	24	25	
Item	Descrição	Unidade	Quantidade	18	19	20	21	22	23	24	25	26
PROVISÃO DE UNIDADES HABITACIONAIS NO MUNICÍPIO DE VARZEA/PB.				5,00	6,00	10,00	15,00	6,00	15,00	17,00	6,00	6,00
-	(Código não identificado nas referências)	-	2.162,50	86,50	86,50	86,50	86,50	86,50	86,50	86,50	86,50	
-	(Código não identificado nas referências)	-	405,00	16,20	16,20	16,20	16,20	16,20	16,20	16,20	16,20	
-	(Código não identificado nas referências)	-	230,00	9,20	9,20	9,20	9,20	9,20	9,20	9,20	9,20	
1.5.2.	ESQUADRIAS METÁLICAS	-	-									
-	(Código não identificado nas referências)	-	84,00	3,36	3,36	3,36	3,36	3,36	3,36	3,36	3,36	
-	(Código não identificado nas referências)	-	65,00	2,60	2,60	2,60	2,60	2,60	2,60	2,60	2,60	
-	(Código não identificado nas referências)	-	70,00	2,80	2,80	2,80	2,80	2,80	2,80	2,80	2,80	
-	(Código não identificado nas referências)	-	12,00	0,48	0,48	0,48	0,48	0,48	0,48	0,48	0,48	
1.5.3.	ESQUADRIAS DE MADEIRAS	-	-									
-	(Código não identificado nas referências)	-	75,00	3,00	3,00	3,00	3,00	3,00	3,00	3,00	3,00	
1.6.	COBERTURA E PROTEÇÕES	-	-									
1.6.1.	TELHADOS	-	-									
-	(Código não identificado nas referências)	-	1.837,25	73,49	73,49	73,49	73,49	73,49	73,49	73,49	73,49	
-	(Código não identificado nas referências)	-	1.837,25	73,49	73,49	73,49	73,49	73,49	73,49	73,49	73,49	
-	(Código não identificado nas referências)	-	2.596,00	103,80	103,80	103,80	103,80	103,80	103,80	103,80	103,80	
-	(Código não identificado nas referências)	-	13.150,00	526,00	526,00	526,00	526,00	526,00	526,00	526,00	526,00	
-	(Código não identificado nas referências)	-	266,25	10,65	10,65	10,65	10,65	10,65	10,65	10,65	10,65	
-	(Código não identificado nas referências)	-	100,00	4,00	4,00	4,00	4,00	4,00	4,00	4,00	4,00	
1.7.	REVESTIMENTOS	-	-									
1.7.1.	REVESTIMENTOS INTERNOS	-	-									
-	(Código não identificado nas referências)	-	3.402,50	136,10	136,10	136,10	136,10	136,10	136,10	136,10	136,10	
-	(Código não identificado nas referências)	-	111,00	4,44	4,44	4,44	4,44	4,44	4,44	4,44	4,44	
-	(Código não identificado nas referências)	-	587,25	23,49	23,49	23,49	23,49	23,49	23,49	23,49	23,49	
-	(Código não identificado nas referências)	-	2.001,25	80,05	80,05	80,05	80,05	80,05	80,05	80,05	80,05	
-	(Código não identificado nas referências)	-	814,00	32,56	32,56	32,56	32,56	32,56	32,56	32,56	32,56	
-	(Código não identificado nas referências)	-	111,00	4,44	4,44	4,44	4,44	4,44	4,44	4,44	4,44	
1.7.2.	REVESTIMENTOS CERÂMICOS	-	-									
-	(Código não identificado nas referências)	-	491,25	19,65	19,65	19,65	19,65	19,65	19,65	19,65	19,65	
-	(Código não identificado nas referências)	-	96,00	3,84	3,84	3,84	3,84	3,84	3,84	3,84	3,84	
1.7.3.	REVESTIMENTOS EXTERNOS	-	-									
-	(Código não identificado nas referências)	-	758,75	30,35	30,35	30,35	30,35	30,35	30,35	30,35	30,35	
-	(Código não identificado nas referências)	-	761,25	30,45	30,45	30,45	30,45	30,45	30,45	30,45	30,45	
-	(Código não identificado nas referências)	-	761,25	30,45	30,45	30,45	30,45	30,45	30,45	30,45	30,45	

APELIDO DO EMPREENDIMENTO
Casa Mirra acessível, 2 quartos, Área=47,46m², conforme Portaria MCID 1418/2023
Não pode haver frentes de obra sem quantidadesNº Transferência
974536Nº OPERAÇÃO
1100397-71PROPOSTANTE / TOMADOR
PREFEITURA MUNICIPAL DE VARZEA

				18	19	20	21	22	23	24	25	26
				Casa 18	Casa 19	Casa 20	Casa 21	Casa 22	Casa 23	Casa 24	Casa 25	
Item	Descrição	Unidade	Quantidade	18	19	20	21	22	23	24	25	26
PROVISÃO DE UNIDADES HABITACIONAIS NO MUNICÍPIO DE VARZEA/PA.												
-	(Código não identificado nas referências)	-	758,75	30,35	30,35	30,35	30,35	30,35	30,35	30,35	30,35	
1.7.4.	FORROS		-									
-	(Código não identificado nas referências)	-	897,50	35,90	35,90	35,90	35,90	35,90	35,90	35,90	35,90	
1.7.5.	PINTURA		-									
1.7.5.1.	PINTURAS INTERNAS		-									
-	(Código não identificado nas referências)	-	2.815,25	112,61	112,61	112,61	112,61	112,61	112,61	112,61	112,61	
-	(Código não identificado nas referências)	-	111,00	4,44	4,44	4,44	4,44	4,44	4,44	4,44	4,44	
-	(Código não identificado nas referências)	-	111,00	4,44	4,44	4,44	4,44	4,44	4,44	4,44	4,44	
-	(Código não identificado nas referências)	-	2.815,25	112,61	112,61	112,61	112,61	112,61	112,61	112,61	112,61	
1.7.5.2.	PINTURAS EXTERNAS		-									
-	(Código não identificado nas referências)	-	1.520,00	60,80	60,80	60,80	60,80	60,80	60,80	60,80	60,80	
-	(Código não identificado nas referências)	-	1.520,00	60,80	60,80	60,80	60,80	60,80	60,80	60,80	60,80	
1.7.5.3.	PINTURA ESQUADRIAS		-									
-	(Código não identificado nas referências)	-	525,00	21,00	21,00	21,00	21,00	21,00	21,00	21,00	21,00	
-	(Código não identificado nas referências)	-	525,00	21,00	21,00	21,00	21,00	21,00	21,00	21,00	21,00	
-	(Código não identificado nas referências)	-	525,00	21,00	21,00	21,00	21,00	21,00	21,00	21,00	21,00	
1.8.	PAVIMENTAÇÕES		-									
1.8.1.	PISO CERÂMICO		-									
-	(Código não identificado nas referências)	-	1.346,75	53,87	53,87	53,87	53,87	53,87	53,87	53,87	53,87	
-	(Código não identificado nas referências)	-	134,75	5,39	5,39	5,39	5,39	5,39	5,39	5,39	5,39	
-	(Código não identificado nas referências)	-	1.346,75	53,87	53,87	53,87	53,87	53,87	53,87	53,87	53,87	
-	(Código não identificado nas referências)	-	1.346,75	53,87	53,87	53,87	53,87	53,87	53,87	53,87	53,87	
-	(Código não identificado nas referências)	-	378,25	15,13	15,13	15,13	15,13	15,13	15,13	15,13	15,13	
-	(Código não identificado nas referências)	-	804,75	32,19	32,19	32,19	32,19	32,19	32,19	32,19	32,19	
-	(Código não identificado nas referências)	-	420,00	16,80	16,80	16,80	16,80	16,80	16,80	16,80	16,80	
-	(Código não identificado nas referências)	-	477,50	19,10	19,10	19,10	19,10	19,10	19,10	19,10	19,10	
-	(Código não identificado nas referências)	-	324,50	12,98	12,98	12,98	12,98	12,98	12,98	12,98	12,98	
1.8.2.	PISO CIMENTADO		-									
-	(Código não identificado nas referências)	-	403,75	16,15	16,15	16,15	16,15	16,15	16,15	16,15	16,15	
-	(Código não identificado nas referências)	-	28,25	1,13	1,13	1,13	1,13	1,13	1,13	1,13	1,13	
1.8.3.	RODAPÉS, SOLEIRAS E PEITORIS		-									
-	(Código não identificado nas referências)	-	63,00	2,52	2,52	2,52	2,52	2,52	2,52	2,52	2,52	
-	(Código não identificado nas referências)	-	967,50	38,70	38,70	38,70	38,70	38,70	38,70	38,70	38,70	
-	(Código não identificado nas referências)	-	162,50	6,50	6,50	6,50	6,50	6,50	6,50	6,50	6,50	
1.9.	INSTALAÇÕES		-									
1.9.1.	ELETRICAS / TELEFÔNICAS		-									
1.9.1.1.	CENTRO DE DISTRIBUIÇÃO ELÉTRICA		-									
-	(Código não identificado nas referências)	-	50,00	2,00	2,00	2,00	2,00	2,00	2,00	2,00	2,00	
-	(Código não identificado nas referências)	-	25,00	1,00	1,00	1,00	1,00	1,00	1,00	1,00	1,00	
-	(Código não identificado nas referências)	-	25,00	1,00	1,00	1,00	1,00	1,00	1,00	1,00	1,00	
-	(Código não identificado nas referências)	-	25,00	1,00	1,00	1,00	1,00	1,00	1,00	1,00	1,00	
-	(Código não identificado nas referências)	-	50,00	2,00	2,00	2,00	2,00	2,00	2,00	2,00	2,00	
-	(Código não identificado nas referências)	-	25,00	1,00	1,00	1,00	1,00	1,00	1,00	1,00	1,00	
-	(Código não identificado nas referências)	-	25,00	1,00	1,00	1,00	1,00	1,00	1,00	1,00	1,00	
1.9.1.2.	ILUMINAÇÃO, TOMADAS E INTERRUPTORES		-									
-	(Código não identificado nas referências)	-	175,00	7,00	7,00	7,00	7,00	7,00	7,00	7,00	7,00	
-	(Código não identificado nas referências)	-	125,00	5,00	5,00	5,00	5,00	5,00	5,00	5,00	5,00	

APELIDO DO EMPREENDIMENTO

Casa térrea acessível, 2 quartos, Área=47,45m², conforme Portaria MCID 1416/2023

Nº Transferência

974536

Nº OPERAÇÃO

1100097-71

PROPOSTANTE / TOMADOR

PREFEITURA MUNICIPAL DE VARZEEA

Não pode haver frentes de obra sem quantidades

Item	Descrição	Unidade	Quantidade	18	19	20	21	22	23	24	25	26
PROVISÃO DE UNIDADES HABITACIONAIS NO MUNICÍPIO DE VARZEEA/PI:												
-	(Código não identificado nas referências)	-	25,00	1,00	1,00	1,00	1,00	1,00	1,00	1,00	1,00	1,00
-	(Código não identificado nas referências)	-	250,00	10,00	10,00	10,00	10,00	10,00	10,00	10,00	10,00	10,00
-	(Código não identificado nas referências)	-	150,00	5,00	5,00	5,00	5,00	5,00	5,00	5,00	5,00	5,00
-	(Código não identificado nas referências)	-	25,00	1,00	1,00	1,00	1,00	1,00	1,00	1,00	1,00	1,00
-	(Código não identificado nas referências)	-	25,00	1,00	1,00	1,00	1,00	1,00	1,00	1,00	1,00	1,00
-	(Código não identificado nas referências)	-	25,00	1,00	1,00	1,00	1,00	1,00	1,00	1,00	1,00	1,00
-	(Código não identificado nas referências)	-	50,00	2,00	2,00	2,00	2,00	2,00	2,00	2,00	2,00	2,00
-	(Código não identificado nas referências)	-	300,00	12,00	12,00	12,00	12,00	12,00	12,00	12,00	12,00	12,00
-	(Código não identificado nas referências)	-	325,00	13,00	13,00	13,00	13,00	13,00	13,00	13,00	13,00	13,00
-	(Código não identificado nas referências)	-	50,00	2,00	2,00	2,00	2,00	2,00	2,00	2,00	2,00	2,00
-	(Código não identificado nas referências)	-	175,00	7,00	7,00	7,00	7,00	7,00	7,00	7,00	7,00	7,00
1.9.1.3. FIOS E CABOS												
-	(Código não identificado nas referências)	-	2.447,50	97,90	97,90	97,90	97,90	97,90	97,90	97,90	97,90	97,90
-	(Código não identificado nas referências)	-	6.470,00	258,80	258,80	258,80	258,80	258,80	258,80	258,80	258,80	258,80
-	(Código não identificado nas referências)	-	620,00	24,80	24,80	24,80	24,80	24,80	24,80	24,80	24,80	24,80
-	(Código não identificado nas referências)	-	647,50	25,90	25,90	25,90	25,90	25,90	25,90	25,90	25,90	25,90
-	(Código não identificado nas referências)	-	207,50	8,30	8,30	8,30	8,30	8,30	8,30	8,30	8,30	8,30
-	(Código não identificado nas referências)	-	1.117,50	44,70	44,70	44,70	44,70	44,70	44,70	44,70	44,70	44,70
-	(Código não identificado nas referências)	-	1.457,50	58,30	58,30	58,30	58,30	58,30	58,30	58,30	58,30	58,30
-	(Código não identificado nas referências)	-	551,50	22,06	22,06	22,06	22,06	22,06	22,06	22,06	22,06	22,06
-	(Código não identificado nas referências)	-	1.457,50	58,30	58,30	58,30	58,30	58,30	58,30	58,30	58,30	58,30
1.9.2. HIDRÁULICAS / GAS / INCÊNDIO												
1.9.2.1. TUBULAÇÕES E CONEXÕES HIDRÁULICAS												
-	(Código não identificado nas referências)	-	175,00	7,00	7,00	7,00	7,00	7,00	7,00	7,00	7,00	7,00
-	(Código não identificado nas referências)	-	200,00	8,00	8,00	8,00	8,00	8,00	8,00	8,00	8,00	8,00
-	(Código não identificado nas referências)	-	100,00	4,00	4,00	4,00	4,00	4,00	4,00	4,00	4,00	4,00
-	(Código não identificado nas referências)	-	200,00	8,00	8,00	8,00	8,00	8,00	8,00	8,00	8,00	8,00
-	(Código não identificado nas referências)	-	127,50	5,10	5,10	5,10	5,10	5,10	5,10	5,10	5,10	5,10
-	(Código não identificado nas referências)	-	217,50	8,70	8,70	8,70	8,70	8,70	8,70	8,70	8,70	8,70
-	(Código não identificado nas referências)	-	25,00	1,00	1,00	1,00	1,00	1,00	1,00	1,00	1,00	1,00
1.9.2.2. REGISTROS												
-	(Código não identificado nas referências)	-	25,00	1,00	1,00	1,00	1,00	1,00	1,00	1,00	1,00	1,00
-	(Código não identificado nas referências)	-	75,00	3,00	3,00	3,00	3,00	3,00	3,00	3,00	3,00	3,00
-	(Código não identificado nas referências)	-	50,00	2,00	2,00	2,00	2,00	2,00	2,00	2,00	2,00	2,00
-	(Código não identificado nas referências)	-	100,00	4,00	4,00	4,00	4,00	4,00	4,00	4,00	4,00	4,00
1.9.2.3. ENTRADA / ALIMENTAÇÃO HIDRÁULICA												
-	(Código não identificado nas referências)	-	25,00	1,00	1,00	1,00	1,00	1,00	1,00	1,00	1,00	1,00
-	(Código não identificado nas referências)	-	25,00	1,00	1,00	1,00	1,00	1,00	1,00	1,00	1,00	1,00
-	(Código não identificado nas referências)	-	25,00	1,00	1,00	1,00	1,00	1,00	1,00	1,00	1,00	1,00
-	(Código não identificado nas referências)	-	168,75	6,75	6,75	6,75	6,75	6,75	6,75	6,75	6,75	6,75



PLQ - PLANILHA DE LEVANTAMENTO DE QUANTIDADES
Memória de Cálculo - OGU

Grau de Sigilo
#PUBLICO

APELIDO DO EMPREENDIMENTO

Casa Menor acessível, 2 quartos, Área: 47,48m², conforme Portaria MACID 1416/2023

Nº TransfereGov
074036

Nº OPERAÇÃO
1100397-71

PROPOSTANTE / TOMADOR
PREFEITURA MUNICIPAL DE VAREZA

Não pode haver frentes de obra sem quantidades

Não pode haver frentes de obra sem quantidades

Item	Descrição	Unidade	Quantidade	Casa 18	Casa 19	Casa 20	Casa 21	Casa 22	Casa 23	Casa 24	Casa 25	
				18	19	20	21	22	23	24	25	26
PROVISÃO DE UNIDADES HABITACIONAIS NO MUNICÍPIO DE VAREZA/PR.												
-	(Código não identificado nas referências)	-	75,00	3,00	3,00	3,00	3,00	3,00	3,00	3,00	3,00	
-	(Código não identificado nas referências)	-	80,00	2,00	2,00	2,00	2,00	2,00	2,00	2,00	2,00	
-	(Código não identificado nas referências)	-	25,00	1,00	1,00	1,00	1,00	1,00	1,00	1,00	1,00	
1.9.2.4. CAIXA D'ÁGUA E BARRILETE												
-	(Código não identificado nas referências)	-	25,00	1,00	1,00	1,00	1,00	1,00	1,00	1,00	1,00	
-	(Código não identificado nas referências)	-	25,00	1,00	1,00	1,00	1,00	1,00	1,00	1,00	1,00	
-	(Código não identificado nas referências)	-	50,00	2,00	2,00	2,00	2,00	2,00	2,00	2,00	2,00	
-	(Código não identificado nas referências)	-	25,00	1,00	1,00	1,00	1,00	1,00	1,00	1,00	1,00	
-	(Código não identificado nas referências)	-	50,00	2,00	2,00	2,00	2,00	2,00	2,00	2,00	2,00	
-	(Código não identificado nas referências)	-	100,00	4,00	4,00	4,00	4,00	4,00	4,00	4,00	4,00	
-	(Código não identificado nas referências)	-	25,00	1,00	1,00	1,00	1,00	1,00	1,00	1,00	1,00	
-	(Código não identificado nas referências)	-	200,00	8,00	8,00	8,00	8,00	8,00	8,00	8,00	8,00	
-	(Código não identificado nas referências)	-	100,00	4,00	4,00	4,00	4,00	4,00	4,00	4,00	4,00	
-	(Código não identificado nas referências)	-	25,00	1,00	1,00	1,00	1,00	1,00	1,00	1,00	1,00	
-	(Código não identificado nas referências)	-	50,00	2,00	2,00	2,00	2,00	2,00	2,00	2,00	2,00	
-	(Código não identificado nas referências)	-	75,00	3,00	3,00	3,00	3,00	3,00	3,00	3,00	3,00	
-	(Código não identificado nas referências)	-	25,00	1,00	1,00	1,00	1,00	1,00	1,00	1,00	1,00	
-	(Código não identificado nas referências)	-	110,00	4,40	4,40	4,40	4,40	4,40	4,40	4,40	4,40	
-	(Código não identificado nas referências)	-	263,75	10,55	10,55	10,55	10,55	10,55	10,55	10,55	10,55	
1.9.3. SANITÁRIAS / PLUVIAL												
1.9.3.1. TUBULAÇÕES E CONEXÕES SANITÁRIAS												
-	(Código não identificado nas referências)	-	75,00	3,00	3,00	3,00	3,00	3,00	3,00	3,00	3,00	
-	(Código não identificado nas referências)	-	80,00	2,00	2,00	2,00	2,00	2,00	2,00	2,00	2,00	
-	(Código não identificado nas referências)	-	80,00	2,00	2,00	2,00	2,00	2,00	2,00	2,00	2,00	
-	(Código não identificado nas referências)	-	225,00	9,00	9,00	9,00	9,00	9,00	9,00	9,00	9,00	
-	(Código não identificado nas referências)	-	25,00	1,00	1,00	1,00	1,00	1,00	1,00	1,00	1,00	
-	(Código não identificado nas referências)	-	25,00	1,00	1,00	1,00	1,00	1,00	1,00	1,00	1,00	
-	(Código não identificado nas referências)	-	25,00	1,00	1,00	1,00	1,00	1,00	1,00	1,00	1,00	



PLQ - PLANILHA DE LEVANTAMENTO DE QUANTIDADES
Memória de Cálculo - OGU

Sigilo

Grau de Sigilo
#PUBLICO

APELIDO DO EMPREENDIMENTO

Casa Irmea acessivel 2 quartos, Área=47,45m², conforme Portaria MCID 1416/2023

Nº TransfereGOV

974536

Nº OPERAÇÃO

1100397-71

PROponente / Tomador

PREFEITURA MUNICIPAL DE VARZEA

Não pode haver frentes de obra sem quantidades

				18	19	20	21	22	23	24	25	
Item	Descrição	Unidade	Quantidade	18	19	20	21	22	23	24	25	26
PROVISÃO DE UNIDADES HABITACIONAIS NO MUNICÍPIO DE VARZEA/PB												
-	(Código não identificado nas referências)	-	25,00	1,00	1,00	1,00	1,00	1,00	1,00	1,00	1,00	
-	(Código não identificado nas referências)	-	83,75	3,35	3,35	3,35	3,35	3,35	3,35	3,35	3,35	
-	(Código não identificado nas referências)	-	255,25	10,21	10,21	10,21	10,21	10,21	10,21	10,21	10,21	
-	(Código não identificado nas referências)	-	100,00	4,00	4,00	4,00	4,00	4,00	4,00	4,00	4,00	
-	(Código não identificado nas referências)	-	845,00	33,80	33,80	33,80	33,80	33,80	33,80	33,80	33,80	
1.9.3.2. ACESSÓRIOS / CAIXAS SANITÁRIAS												
-	(Código não identificado nas referências)	-	125,00	5,00	5,00	5,00	5,00	5,00	5,00	5,00	5,00	
-	(Código não identificado nas referências)	-	25,00	1,00	1,00	1,00	1,00	1,00	1,00	1,00	1,00	
-	(Código não identificado nas referências)	-	25,00	1,00	1,00	1,00	1,00	1,00	1,00	1,00	1,00	
-	(Código não identificado nas referências)	-	25,00	1,00	1,00	1,00	1,00	1,00	1,00	1,00	1,00	
-	(Código não identificado nas referências)	-	25,00	1,00	1,00	1,00	1,00	1,00	1,00	1,00	1,00	
1.9.4. APARELHOS, METAIS E BANCADAS												
-	(Código não identificado nas referências)	-	25,00	1,00	1,00	1,00	1,00	1,00	1,00	1,00	1,00	
-	(Código não identificado nas referências)	-	25,00	1,00	1,00	1,00	1,00	1,00	1,00	1,00	1,00	
-	(Código não identificado nas referências)	-	18,00	0,72	0,72	0,72	0,72	0,72	0,72	0,72	0,72	
-	(Código não identificado nas referências)	-	25,00	1,00	1,00	1,00	1,00	1,00	1,00	1,00	1,00	
-	(Código não identificado nas referências)	-	25,00	1,00	1,00	1,00	1,00	1,00	1,00	1,00	1,00	
-	(Código não identificado nas referências)	-	4,00									
-	(Código não identificado nas referências)	-	4,00									
-	(Código não identificado nas referências)	-	2,00									
1.9.4.0.1.	Barra de apoio para lavatório, constituída de barra lateral tipo "U", em aço polido, 1x40cm	UN	2,00									
1.9.5. FOSSA SEPTICA												
-	(Código não identificado nas referências)	-	25,00	1,00	1,00	1,00	1,00	1,00	1,00	1,00	1,00	
1.9.6. SUMIDOURO												
-	(Código não identificado nas referências)	-	25,00	1,00	1,00	1,00	1,00	1,00	1,00	1,00	1,00	
1.10. COMPLEMENTAÇÕES												
1.10.1. CALAFETE / LIMPEZA												
-	(Código não identificado nas referências)	-	25,00	1,00	1,00	1,00	1,00	1,00	1,00	1,00	1,00	
-	(Código não identificado nas referências)	-	18,00	0,72	0,72	0,72	0,72	0,72	0,72	0,72	0,72	
-	(Código não identificado nas referências)	-	403,75	16,15	16,15	16,15	16,15	16,15	16,15	16,15	16,15	
-	(Código não identificado nas referências)	-	897,50	35,90	35,90	35,90	35,90	35,90	35,90	35,90	35,90	
-	(Código não identificado nas referências)	-	100,00	4,00	4,00	4,00	4,00	4,00	4,00	4,00	4,00	
-	(Código não identificado nas referências)	-	1.186,50	47,46	47,46	47,46	47,46	47,46	47,46	47,46	47,46	
-	(Código não identificado nas referências)	-	420,00	16,80	16,80	16,80	16,80	16,80	16,80	16,80	16,80	
-	(Código não identificado nas referências)	-	396,00	15,92	15,92	15,92	15,92	15,92	15,92	15,92	15,92	
-	(Código não identificado nas referências)	-	50,00	2,00	2,00	2,00	2,00	2,00	2,00	2,00	2,00	

VARZEA/PB
Local

Responsável Técnico



PLQ - PLANILHA DE LEVANTAMENTO DE QUANTIDADES
Memória de Cálculo - OGU

Grau de Sigilo
#PUBLICO

APELIDO DO EMPREENDIMENTO: Casa térrea acessível, 2 quartos, Área=47,46m², conforme Portaria MCID 1416/2023
Nº TransfereGOV: 074536
Nº OPERAÇÃO: 1100397-71
PROponente / TOMADOR: PREFEITURA MUNICIPAL DE VARZEA

Não pode haver frentes de obra sem quantidades

Item	Descrição	Unidade	Quantidade	18	19	20	21	22	23	24	25	26
PROVISÃO DE UNIDADES HABITACIONAIS NO MUNICÍPIO DE VARZEA/PB				6,62	4,69	3,25	5,01	4,00	4,29	6,95	6,98	

segunda-feira, 1 de setembro de 2025
Data

Nome: PAULA CRISTINA ARAÚJO LEITÃO
CREA/CAU: 161.669.780-3
ART/RRT: PB26260748333

2

Composição	CPU-02	ADMINISTRAÇÃO LOCAL	mês		3.879,55	4.275,25
SINAPI	93572	ENCARREGADO GERAL DE OBRAS COM ENCARGOS COMPLEMENTARES	MES	1	3.879,55	4.275,25
SINAPI					0,00	0,00

FONTE	CÓDIGO	DESCRIÇÃO	UNIDADE	COEFIC.	DESONERADO	NÃO DESONER.
SINAPI					0,00	0,00
SINAPI					0,00	0,00
					0,00	0,00
					0,00	0,00
					0,00	0,00
					0,00	0,00

Composição					0,00	0,00
SINAPI-I					0,00	0,00
SINAPI-I					0,00	0,00
SINAPI-I					0,00	0,00
SINAPI-I					0,00	0,00
SINAPI					0,00	0,00
SINAPI					0,00	0,00
					0,00	0,00
					0,00	0,00

Composição					0,00	0,00
SINAPI-I					0,00	0,00
SINAPI					0,00	0,00
SINAPI					0,00	0,00
SINAPI-I					0,00	0,00
SINAPI-I					0,00	0,00
					0,00	0,00

Composição					0,00	0,00
SINAPI					0,00	0,00
SINAPI-I					0,00	0,00
					0,00	0,00
					0,00	0,00
					0,00	0,00
					0,00	0,00

Data

Responsável Técnico:

CREA/CAU:

Nº OPERAÇÃO 1100397-71	Nº TRANSFEREGOV 974536	PROPONENTE / TOMADOR PREFEITURA MUNICIPAL DE VARZEA
---------------------------	---------------------------	--

APELIDO DO EMPREENDIMENTO / DESCRIÇÃO DO LOTE

DE VARZEA/PB.

Conforme legislação tributária municipal, definir estimativa de percentual da base de cálculo para o ISS:	40,00%
Sobre a base de cálculo, definir a respectiva alíquota do ISS (entre 2% e 5%):	5,00%

BDI 1

TIPO DE OBRA

Construção e Reforma de Edifícios

Itens	Siglas	% Adotado
Administração Central	AC	3,00%
Seguro e Garantia	SG	0,80%
Risco	R	0,97%
Despesas Financeiras	DF	0,91%
Lucro	L	7,39%
Tributos (impostos COFINS 3%, e PIS 0,65%)	CP	3,65%
Tributos (ISS, variável de acordo com o município)	ISS	2,00%
Tributos (Contribuição Previdenciária sobre a Receita Bruta - Lei 12.546 de 14/12/2011 - Desoneração)	CPRB	0,00%
BDI SEM desoneração (Fórmula Acórdão TCU)	BDI PAD	20,34%

Os valores de BDI foram calculados com o emprego da fórmula:

$$BDI = \frac{(1+AC + S + R + G) * (1 + DF) * (1+L)}{(1-CP-ISS-CRPB)} - 1$$

Declaro para os devidos fins que, conforme legislação tributária municipal, a base de cálculo deste tipo de obra corresponde à 40%, com a respectiva alíquota de 5%.

Declaro para os devidos fins que o regime de Contribuição Previdenciária sobre a Receita Bruta adotado para elaboração do orçamento foi SEM Desoneração, e que esta é a alternativa mais adequada para a Administração Pública.

Observações:

VARZEA/PB

Local

PAULA CRISTINA ARAUJO

LEITAO:09693634438

Assinado de forma digital por PAULA
CRISTINA ARAUJO
LEITAO:09693634438
Dados: 2025.09.04 13:17:26 -03'00'

Responsável Técnico

Nome: PAULA CRISTINA ARAÚJO LEITÃO

CREA/CAU: 161.669.760-3

ART/RRT: PB20250748324

segunda-feira, 1 de setembro de 2025

Data



PLANTA DE LOCALIZAÇÃO
SEM ESCALA

Terreno Destinado à Construção de 25 Casas
Área Total do Terreno: 20.893,02m²
Perímetro Total do Terreno: 695,10m
Área Total Quadra 01: 3.977,32m²
Quantidade de Lotes Quadra 01: 21und
Quantidade de Lotes Quadra 02: 04und

COORDENADAS FUIROS (SONDAGEM)

S01: 6°46'0,29"S / 36°59'25,09"W
S02: 6°46'0,03"S / 36°59'24,48"W
S03: 6°45'58,93"S / 36°59'23,16"W
S04: 6°45'57,78"S / 36°59'23,43"W
S05: 6°45'58,15"S / 36°59'26,18"W
S06: 6°46'0,43"S / 36°59'26,04"W

COORDENADAS FUIROS (ABSORÇÃO)

A01: 6°46'0,39"S / 36°59'24,83°O
A02: 6°46'0,13"S / 36°59'24,86°O
A03: 6°45'59,87"S / 36°59'25,06°O
A04: 6°45'59,61"S / 36°59'25,10°O
A05: 6°45'58,32"S / 36°59'25,29°O
A06: 6°45'59,06"S / 36°59'25,38°O
A07: 6°45'58,80"S / 36°59'25,52°O
A08: 6°45'58,51"S / 36°59'25,62°O
A09: 6°45'58,25"S / 36°59'25,75°O
A10: 6°45'57,99"S / 36°59'25,85°O
A11: 6°46'0,33"S / 36°59'24,67°O
A12: 6°46'0,07"S / 36°59'24,80°O
A13: 6°45'59,81"S / 36°59'24,80°O
A14: 6°45'59,55"S / 36°59'25,03°O
A15: 6°45'59,25"S / 36°59'25,13°O
A16: 6°45'58,99"S / 36°59'25,26°O
A17: 6°45'58,73"S / 36°59'25,38°O
A18: 6°45'58,44"S / 36°59'25,49°O
A19: 6°45'58,18"S / 36°59'25,59°O
A20: 6°45'57,92"S / 36°59'25,69°O
A21: 6°45'57,63"S / 36°59'25,82°O
A22: 6°46'0,95"S / 36°59'26,13°O
A23: 6°46'0,69"S / 36°59'26,23°O
A24: 6°46'0,43"S / 36°59'26,36°O
A25: 6°46'0,14"S / 36°59'26,49°O

LEGENDA

---	MEIO FIO EXISTENTE
---	MURADA EXISTENTE
---	CORREDO EXISTENTE
---	CERCA EXISTENTE
---	EDIFICAÇÕES EXISTENTES
---	PAVIMENTAÇÃO EM PARALELEPÍPEDO EXISTENTE
---	PAVIMENTAÇÃO ASFALTICA EXISTENTE
---	TERRENO EM SOLO NATURAL EXISTENTE
---	LIMITES DAS QUADRAS PROJETADAS
---	POSTE EXISTENTE
---	CURVAS DE NÍVEL, GERAS
---	CALÇADA EXISTENTE
---	MARCAÇÃO DOS FUIROS (SONDAGEM)
---	MARCAÇÃO DOS FUIROS (ABSORÇÃO)

TOPOGRAFIA

PROJETO:	TERRENO DESTINADO PARA CONSTRUÇÃO DE 25 CASAS NO MUNICÍPIO DE VÁRZEA - PB		
CONTRATO:	1100397-71		
ENDEREÇO:	RUA PROJETADA		
PROPRIETÁRIO:	PREFEITURA MUNICIPAL DE VÁRZEA - PB		
RESPONSÁVEL:	ASSINATURA	REVISÃO	DATA
PROPRIETÁRIO:			JULHO DE 2025
ENGENHEIRO:	PÁULACRISTINA ARAÚJO LIMA		
PRONCHIA:	DESENHO	ESCALA	
01/01	INDICADOS	INDICADAS	



PLANTA DE SITUAÇÃO
ESCALA 1:400



IMPLANTAÇÃO

TERRENO DESTINADO PARA CONSTRUÇÃO DE 25 CASAS NO MUNICÍPIO

RESPONSÁVEL	ASSINATURA	REVISÃO	DATA
PROPRIETÁRIO	<p>Atividade de novo edifício por PAULA CRISTINA MRAUJO LITRAC0096364438 Nº 2023.12.10.10.8839 2024</p>		OUTUBRO DE 2025
ENGENHEIRO		ESCALA	
PRANCHA	DESENHO	INDICADA	
01	IMPLANTAÇÃO		
/01			



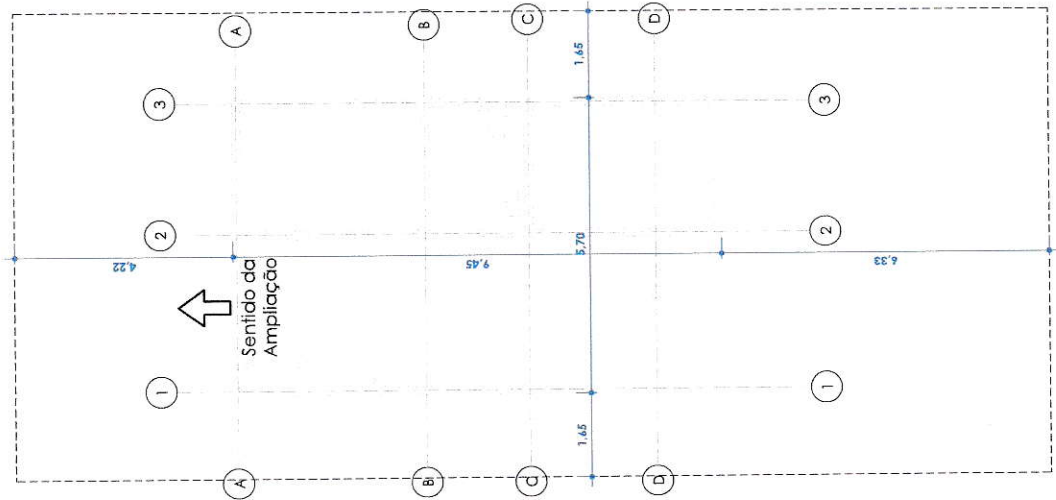

1 Planta de Situação

1 : 100

ARQUITETÔNICO

PROJETO: CONSTRUÇÃO DE CASAS FNHIS SUB-50
MUNICÍPIO: VÁRZEA -PB
ENDEREÇO: RUA PROJETADA
PROPRIETÁRIO: PREFEITURA MUNICIPAL DE VÁRZEA-PB

RESPONSÁVEL	ASSINATURA	REVISÃO	DATA
PROPRIETÁRIO			2025
ARQUITETA	PAULA CRISTINA ARAÚJO Assinado de forma digital por PAULA CRISTINA ARAÚJO LEITAO:0969363443 Data: 2025.10.10 11:18:40 -03'00'		
PRANCHA	DESENHO:	ESCALA:	
P01/02	- Planta de Situação	1/100	



LEGENDA:
 TERRENO PARA CONSTRUÇÃO DE 25 CASAS

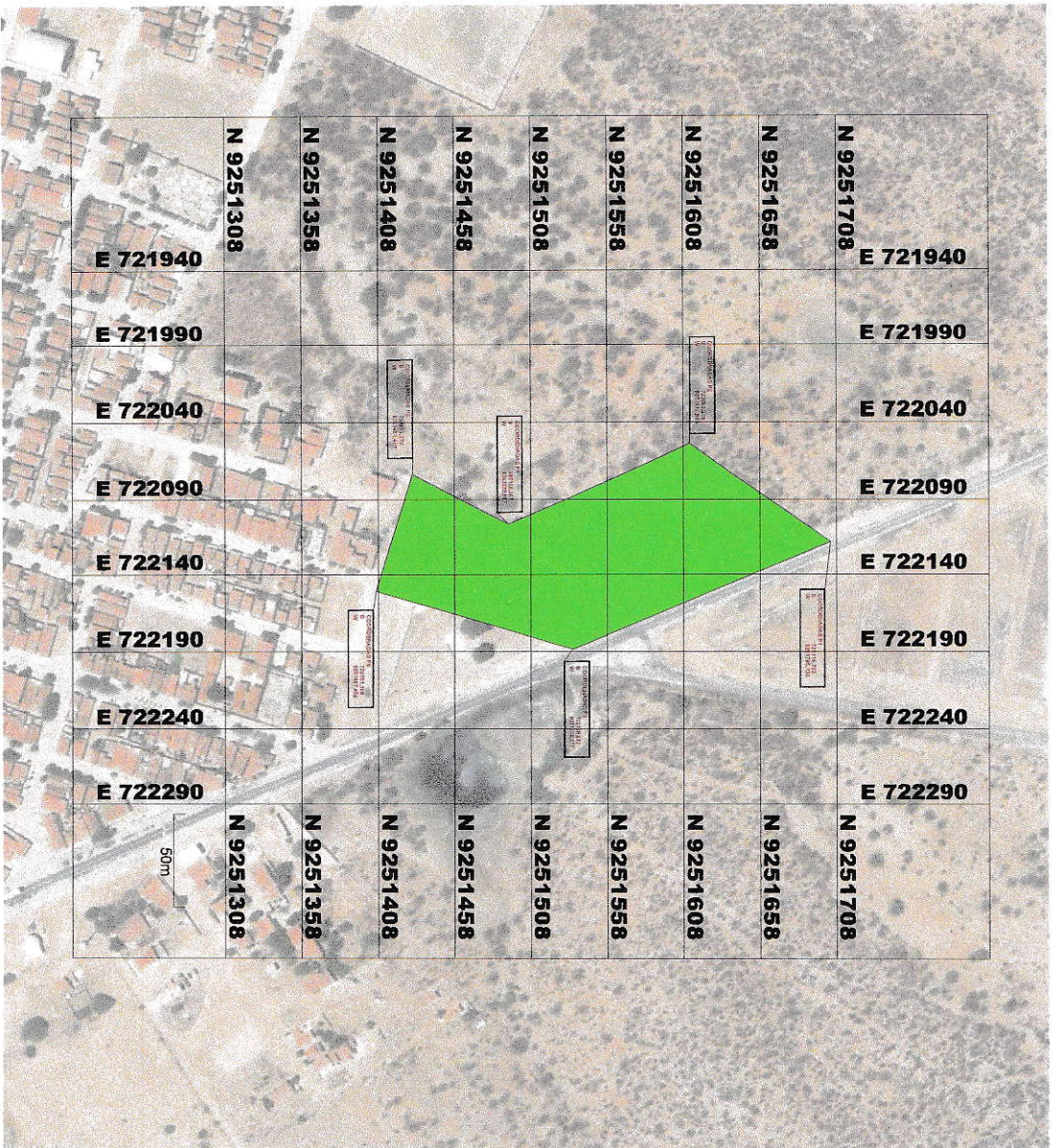

LOCALIZAÇÃO - GERAL
SEM ESCALA

LOCALIZAÇÃO				
PROJETO:		TERRENO PARA CONSTRUÇÃO DE 25 CASAS		
MUNICÍPIO:		VARZEA - PB		
ENDEREÇO:		PB - 233		
PROPRIETÁRIO:		PREFEITURA MUNICIPAL DE VARZEA-PB.		
RESPONSÁVEL	ASSINATURA	REVISÃO	DATA	
PROPRIETÁRIO				
ENGENHEIRO	PÁULA CRISTINA ARAUJO LETOA-09893534438 09893534438			
PRANCHA	DESENHO	ESCALA		
01 /01	INDICADOS	INDICADOS		

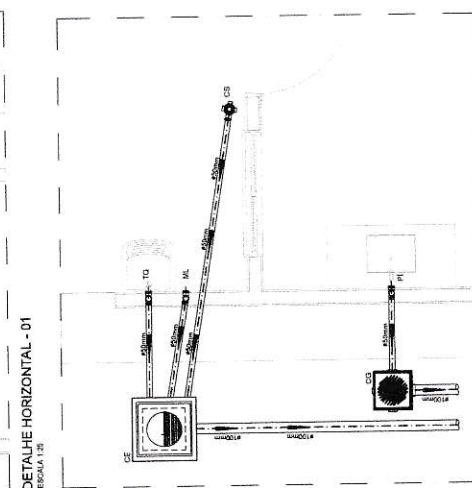

DETAIL HE HORIZONTAL - 02 E 03

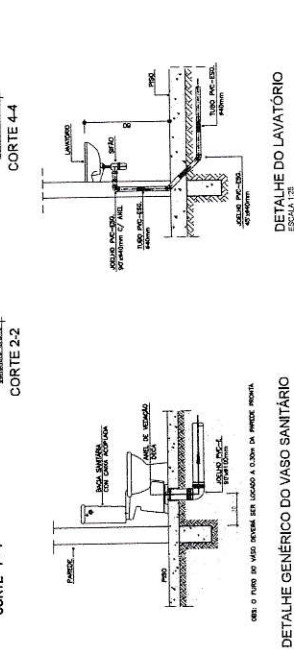

DETALHE GENÉRICO DO VASO SANITÁRIO



DETALHE DO LAVATÓRIO

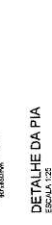

DETALHE DA PIA
ESCALA 1:25

DETALHE DA PIA
ESCALA 1:25

ARQUIVO DIGITAL:
SIN FOLHAS 81.0559.dwg3

ARQUIVO DIGITAL
SERIE FNMIS SLV

© 2004 Blackwell Publishing Ltd *Journal of Internal Medicine* 255: 103–110



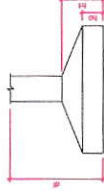
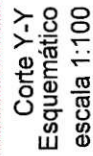

REVISÃO: _____
 RESULTADO: _____



Características dos materiais		
fck (MPa)	Ecs (MPa)	Abetimento (cm)
20	21267	10,02

Orçamento média do agregado = 19 m³

Vaga - Nivel 1 TETO				
Nome	Seção	Elastrico (cm)	Nivel (cm)	
V1	12x26	0	246	
V2	12x26	0	246	
V3	12x26	0	260	
V4	12x26	0	265	
V5	12x26	0	265	
V6	12x26	0	265	
V7	12x26	0	265	
V8	12x30	0	265	
V9	12x30	0	266	

Legenda dos pilares	
	Pilar que morre
	Pilar que passa
	Pilar que nasce
	Pilar com mudança de seção

Minha Casa
Minha Vida

NOVO PAC

CAIXA

GOVERNIO FEDERAL

PLANTA DE LOCAÇÃO FUNDAÇÃO
PLANTA DE FÓRMAS

Desenho: xxx
Escala: Indicado
Data: 09/05/25

ATENÇÃO:
Exemplo de projeto estrutural para edificações do Novo PAC
FHNIS Suelo - Portaria 1416 / 2023.
Uso facultado, desde que revisado por responsável técnico,
com a devida emissão de ART/RT/RTI, e adequados às
particularidades de cada obra.

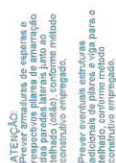

Novo PAC FHNIS Sub50

PROJETO ESTRUTURAL

PLANTA DE ARMADURAS
NÍVEL 1 TETO

Desenho: xxx	Revisão: 01	DESENHO 01
Escala: Indicada	Unidade: cm	FOLHA 03/03
Data: 09/05/25		

[illegible]

IXA

ATENÇÃO:
Exemplo de projeto estrutural para edificações do Novo PAC FHNIS
Sub-20 - Portaria 1416/2023.

N

2

3

4

5

6

7

8

9

10

11

12

13

14

15

16

17

18

19

20

21

22

23

24

25

26

27

28

29

30

31

32

33

34

35

36

37

38

39

40

41

42

43

44

45

46

47

48

49

50

51

52

53

54

55

56

57

58

59

60

61

62

63

64

65

66

67

68

69

70

71

72

73

74

75

76

77

78

79

80

81

82

83

84

85

86

87

88

89

90

91

92

93

94

95

96

97

98

99

100

101

102

103

104

105

106

107

108

109

110

111

112

113

114

115

116

117

118

119

120

121

122

123

124

125

126

127

128

129

130

131

132

133

134

135

136

137

138

139

140

141

142

143

144

145

146

147

148

149

150

151

152

153

154

155

156

157

158

159

160

161

162

163

164

165

166

167

168

169

170

171

172

173

174

175

176

177

178

179

180

181

182

183

184

185

186

187

188

189

190

191

192

193

194

195

196

197

198

199

200

201

202

203

204

205

206

207

208

209

210

211

212

213

214

215

216

217

218

219

220

221

222

223

224

225

226

227

228

229

230

231

232

233

234

235

236

237

238

239

240

241

242

243

244

245

246

247

248

249

250

251

252

253

254

255

256

257

258

259

260

261

262

263

264

265

266

267

268

269

270

271

272

273

274

275

276

277

278

279

280

281

282

283

284

285

286

287

288

289

290

291

292

293

294

295

296

297

298

299

300

301

302

303

304

305

306

307

308

309

310

311

312

313

314

315

316

317

318

319

320

321

322

Quadro de Cargas (AL1)									
Circuito	Descrição	Esquema	Método de inst.	Tensão (V)	Pot. total (VA)	Pot. - S (W)	Pot. - T (W)	FCT FCA (W)	Ip (A)
QD1	Iluminação	F+N+T	B1	220 V	10716	10716	0	1,00 1,00 47,3	47,3
TOTAL									

Quadro de Cargas (QD1)									
Circuito	Descrição	Esquema	Método de inst.	Tensão (V)	Pot. total (VA)	Pot. - S (W)	Pot. - T (W)	FCT FCA (W)	Ip (A)
QD1	Iluminação	F+N+T	B1	220 V	10716	10716	0	1,00 1,00 47,3	47,3
TOTAL									

Quadro de Cargas (QD1)									
Circuito	Descrição	Esquema	Método de inst.	Tensão (V)	Pot. total (VA)	Pot. - S (W)	Pot. - T (W)	FCT FCA (W)	Ip (A)
QD1	Iluminação	F+N+T	B1	220 V	10716	10716	0	1,00 1,00 47,3	47,3
TOTAL									

Quadro de Demanda (AL1)			
Tipo de carga	Poluição instalada (VA)	Fator de demanda (%)	Demanda (VA)
Iluminação e TUGs (Casas e apartamentos)	10716	75	8037
Uso Específico	10716	100	10716
TOTAL			10716

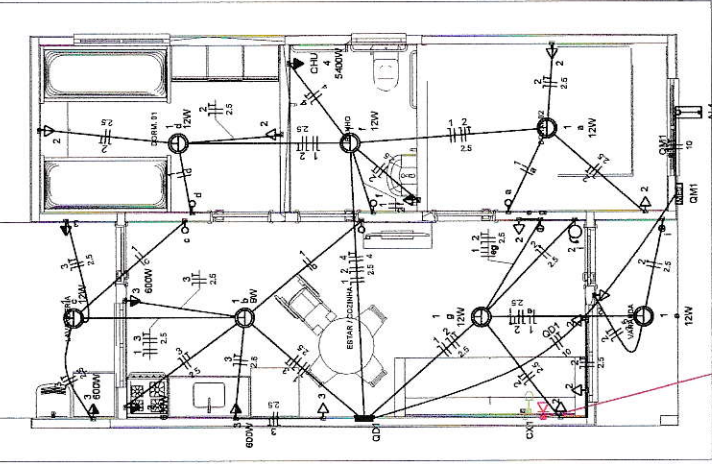

Legenda	
☒	Cabeça 2x4' de embalar
☒	Cabeça de passagem
☒	Entrada de serviço
☒	Espero para rede lógica a 0,30m do piso
☒	Interrupção simples 1 fada - 1,10m do piso
☒	Interrupção simples 2 fadas - 1,10m do piso
☒	Lâmpada Led 12W A60
☒	Lâmpada Led 9W A60
☒	Porto de TV a 0,30m do piso
☒	Pilador de campainha 1 fada - 1,10m do piso
☒	Quadro de distribuição
☒	Quadro de medição
☒	Timbre
☒	Tomada alta a 2,20m do piso
☒	Tomada baixa a 0,30m do piso
☒	Tomada média a 1,10m do piso

Legenda de condutores	
Elétrica	
Dieta	
Telo	
Alta	
Baixa	
Piso	
Lógica	
Piso	
TV Cabo	
Dieta	

PAULA CRISTINA Assinado de forma digital por PAULA ARAUJO
LEITAO:0969363
4438
140533-43700

ATENÇÃO:
Exemplo de projeto inst. elétricas para edificações do Novo PAC
FNHIS Sub50 - Portaria 1416/2023.
Uso facultado, desde que revisado por responsável técnico com a devida emissão de ART/RR/TT/RT, e adequado às particularidades de cada obra.

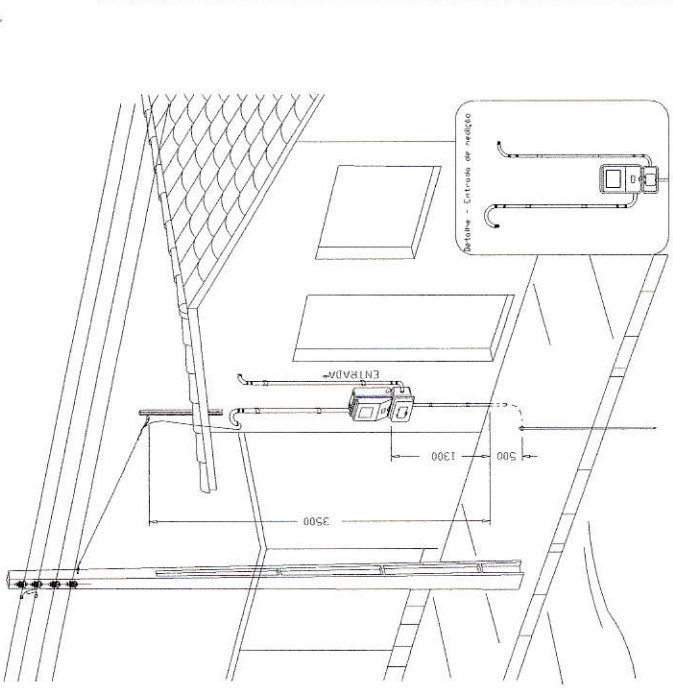
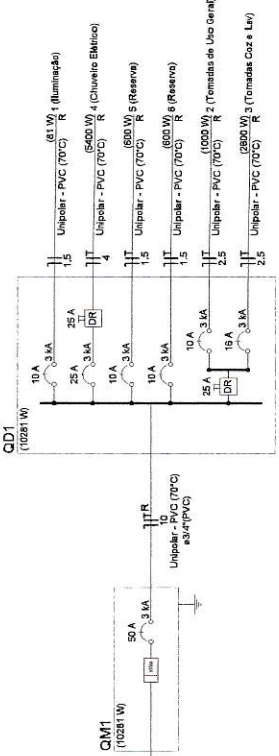

Novo PAC FNHIS Sub50 - MOD02

INSTALAÇÕES ELÉTRICAS

NOME DO PAVIMENTO
TIPO DE PRANCHA

CAIXA

Projeto de Inst. Elétricas exemplo de uso facultado, conforme observação acima

Desenho: Hudson Rocha
Escala: Indicada
Data: 03/04/2025
Unidade:

01
01/01

Aérea medição monofásica - Padrão econômico



RELATÓRIO FOTOGRÁFICO

Construção de 25 Unidades Habitacionais no Município de Várzea - PB

PAULA CRISTINA ARAUJO LEITÃO

12 de agosto de 2025
CREA: 161.559.760-3

RELATÓRIO FOTOGRÁFICO

Construção de 25 Unidades Habitacionais no Município de Várzea - PB

OBJETIVO

Este relatório tem por objetivo apresentar a área de Construção de 25 Unidades Habitacionais, localizado no Município de Várzea – PB.

INTERVENÇÃO

MUNICÍPIO DE VÁRZEA – PB

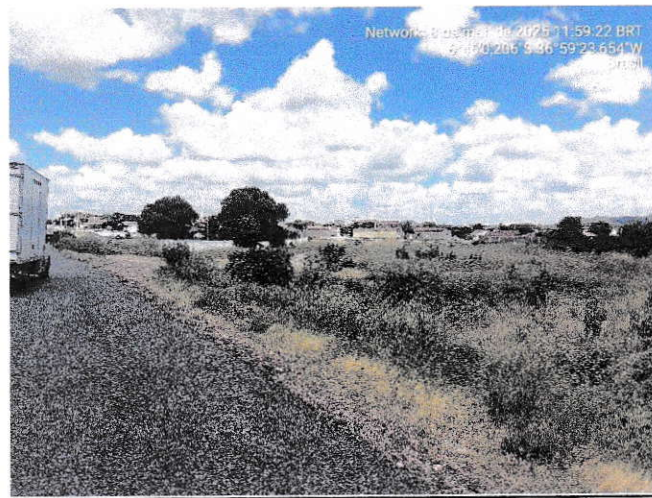
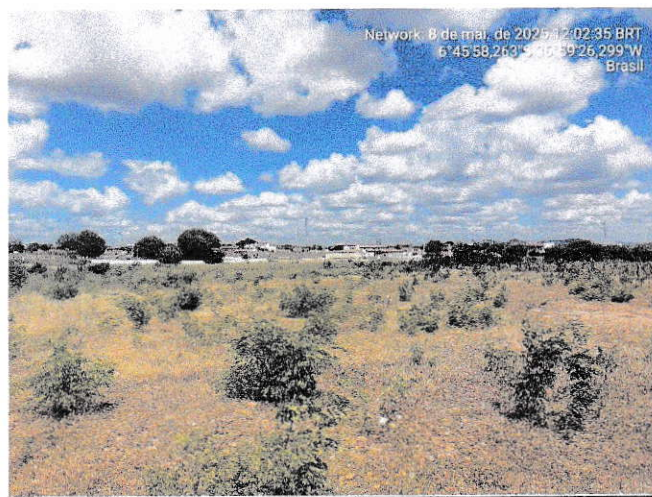

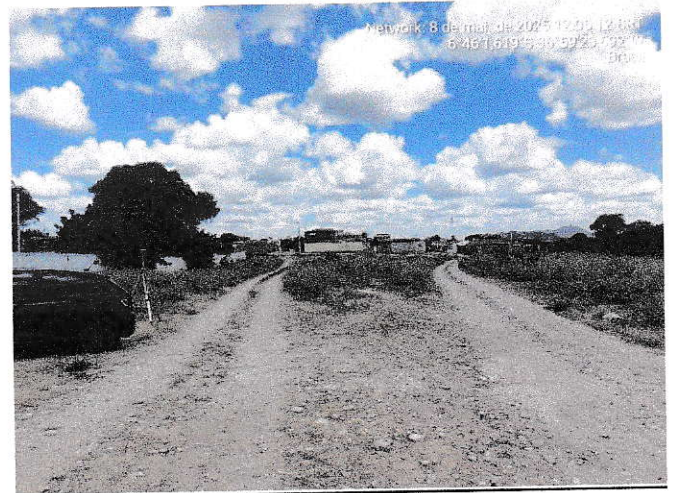
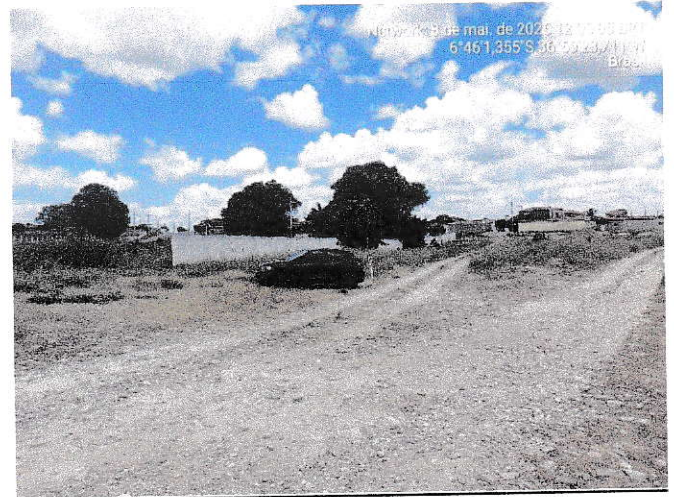
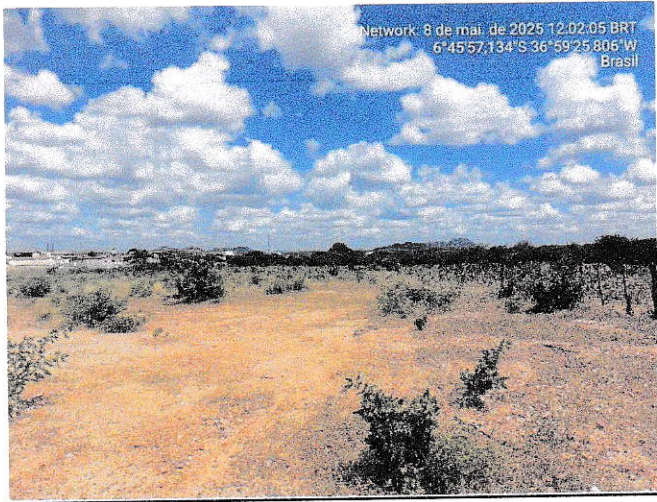





CONCLUSÃO

Com o exposto esperamos auxiliar a análise deste projeto.

PAULA CRISTINA ARAUJO
LEITAO:09693634438

Assinado de forma digital por PAULA
CRISTINA ARAUJO LEITAO:09693634438
Dados: 2025.08.21 10:49:32 -03'00'

PAULA CRISTINA ARAUJO LEITÃO
ENG. CIVIL
CREA: 161.559.760-3