

EDITAL - Licitação

PROCESSO ADMINISTRATIVO Nº 220512TP00005

LICITAÇÃO Nº. 00005/2022

MODALIDADE: TOMADA DE PREÇOS

TIPO: MENOR PREÇO

Órgão Realizador do Certame:

PREFEITURA MUNICIPAL DE IBIARA

RUA ANTONIO RAMALHO DINIZ, 26 - CENTRO - IBIARA - PB.

CEP: 58980-000 - E-mail: cplibiara@hotmail.com - Tel.: (83) 34541035.

O Órgão Realizador do Certame acima qualificado, inscrito no CNPJ 08.943.268/0001-79, doravante denominado simplesmente ORC, torna público para conhecimento de quantos possam interessar que fará realizar através da Comissão Permanente de Licitação, doravante denominada simplesmente Comissão, **as 08:30 horas do dia 02 de Junho de 2022** no endereço acima indicado, licitação na modalidade Tomada de Preços nº. 00005/2022, tipo menor preço, e sob o regime de empreitada por preço global; tudo de acordo com este instrumento e em observância a Lei Federal nº 8.666, de 21 de Junho de 1993; Lei Complementar nº 123, de 14 de Dezembro de 2006; e legislação pertinente, consideradas as alterações posteriores das referidas normas; conforme os critérios e procedimentos a seguir definidos, objetivando obter a melhor proposta para: **IMPLANTAÇÃO DE PAVIMENTAÇÃO E ADEQUAÇÃO DE ESTRADAS VICINAIS NO MUNICÍPIO DE IBIARA - PB, Conforme operacional nº 1077253-39, SICONV Nº 914923 Desenvolvimento Regional, Territorial.**

1.0.DO OBJETO

1.1.Constitui objeto da presente licitação: **IMPLANTAÇÃO DE PAVIMENTAÇÃO E ADEQUAÇÃO DE ESTRADAS VICINAIS NO MUNICÍPIO DE IBIARA - PB, Conforme operacional nº 1077253-39, SICONV Nº 914923 Desenvolvimento Regional, Territorial.**

1.2.As especificações do objeto ora licitado, encontram-se devidamente detalhadas no correspondente Termo de Referência - Anexo I deste Instrumento.

1.3.A contratação acima descrita, que será processada nos termos deste instrumento convocatório, especificações técnicas e informações complementares que o acompanham, quando for o caso, justifica-se: Pela necessidade da devida efetivação de serviço para suprir demanda específica - **IMPLANTAÇÃO DE PAVIMENTAÇÃO E ADEQUAÇÃO DE ESTRADAS VICINAIS NO MUNICÍPIO DE IBIARA - PB, Conforme operacional nº 1077253-39, SICONV Nº 914923 Desenvolvimento Regional, Territorial -**, considerada oportuna e imprescindível, bem como relevante medida de interesse público; e ainda, pela necessidade de desenvolvimento de ações continuadas para a promoção de atividades pertinentes, visando à maximização dos recursos em relação aos objetivos programados, observadas as diretrizes e metas definidas nas ferramentas de planejamento aprovadas.

1.4.Salienta-se que na referida contratação, não será concedido o tratamento diferenciado e simplificado para as Microempresas e Empresas de Pequeno Porte, nos termos das disposições contidas no Art. 47, da Lei Complementar nº 123/2006, por não enquadrar-se nas hipóteses dos incisos I e III, do Art. 48, como também, não ser oportuno aplicar a exigência facultada no inciso II, do mesmo artigo, visto estarem presentes, isolada ou simultaneamente, as situações previstas no inciso III, do Art. 49, todos do referido diploma legal. Fica, no entanto, assegurado a ME e EPP o tratamento diferenciado e simplificado previsto nos demais Artigos do Capítulo V, Seção I, da Lei nº. 123/06.

2.0.DO LOCAL E DATA E DA IMPUGNAÇÃO DO EDITAL

2.1.Os envelopes contendo a documentação relativa à habilitação e a proposta de preços para execução do objeto desta licitação, deverão ser entregues à Comissão **até as 08:30 horas do dia 02 de Junho de 2022**, no endereço constante do preâmbulo deste instrumento. Neste mesmo local, data e horário será realizada a sessão pública para abertura dos referidos envelopes.

2.2.Informações ou esclarecimentos sobre esta licitação, serão prestados nos horários normais de expediente: das 08:00 as 13:00 horas. E-mail: cplibiara@hotmail.com.

2.3.Qualquer cidadão é parte legítima para impugnar o ato convocatório deste certame por irregularidade na aplicação da Lei 8.666/93 e legislação pertinente, devendo protocolar o pedido, por escrito e dirigida a Comissão, **até 05 (cinco) dias úteis antes da data fixada para a abertura dos envelopes de habilitação.**

2.4. Caberá à Comissão, auxiliada pelos setores responsáveis pela elaboração deste ato convocatório e seus anexos, julgar e responder à impugnação em até 03 (três) dias úteis, considerados da data em que foi devidamente recebido o pedido.

2.5. Decairá do direito de impugnar os termos do ato convocatório deste certame perante a administração o licitante que não o fizer, por escrito e dirigida a Comissão, até o segundo dia útil que anteceder a abertura dos envelopes com as propostas, as falhas ou irregularidades que o viciariam, hipótese em que tal comunicação não terá efeito de recurso.

2.6. A respectiva impugnação poderá ser apresentada da seguinte forma:

2.6.1. Pelo e-mail: cplibiara@hotmail.com;

2.6.2. Protocolizando o original, nos horários de expediente acima indicados, exclusivamente no seguinte endereço: Rua Antonio Ramalho Diniz, 26 - Centro - Ibiara - PB; e

2.6.3. Remetida via postal - com Aviso de Recebimento AR - ao endereço constante do preâmbulo deste Edital, aos cuidados da Presidenta da Comissão - Leticia Hellen Marques Rodrigues. Não sendo rigorosamente observadas as exigências deste subitem, a impugnação não será conhecida.

3.0. DOS ELEMENTOS PARA LICITAÇÃO

3.1. Aos participantes, serão fornecidos os seguintes elementos:

3.1.1. ANEXO I - TERMO DE REFERÊNCIA - ESPECIFICAÇÕES;

3.1.2. ANEXO II - MODELOS DE DECLARAÇÕES;

3.1.3. ANEXO III - MODELO DO TERMO DE RENÚNCIA;

3.1.4. ANEXO IV - MINUTA DO CONTRATO.

3.2. A obtenção do Edital poderá ser feita da seguinte forma:

3.2.1. Junto a Comissão: gratuitamente; e

3.2.2. Pelos sites: ibiara.pb.gov.br; www.tce.pb.gov.br.

3.3. O Projeto Básico referente ao objeto ora licitado está disponibilizado junto à Comissão nos horários normais de expediente, até o último dia útil anterior à data estabelecida para recebimento dos envelopes habilitação e proposta, onde poderá ser examinado e obtido pelos interessados, inclusive em meio magnético, observados os procedimentos definidos pelo ORC.

4.0. DO SUPORTE LEGAL

4.1. Esta licitação reger-se-á pela Lei Federal nº 8.666, de 21 de Junho de 1993; Lei Complementar nº 123, de 14 de Dezembro de 2006; e legislação pertinente, consideradas as alterações posteriores das referidas normas; que ficam fazendo partes integrantes deste instrumento, independente de transcrição.

5.0. DO PRAZO E DOTAÇÃO

5.1. O prazo máximo para a execução do objeto ora licitado, conforme suas características e as necessidades do ORC, e que admite prorrogação nos casos previstos pela Lei 8.666/93, está abaixo indicado e será considerado a partir da emissão da Ordem de Serviço:

Início: Imediato;

Conclusão: 3 (três) meses.

5.2. O prazo de vigência do correspondente contrato será determinado: até o final do exercício financeiro de 2022, considerado da data de sua assinatura; podendo ser prorrogado nos termos do Art. 57, da Lei 8.666/93.

5.3. As despesas decorrentes do objeto deste certame, correrão por conta da seguinte dotação:

Recursos Próprios do Município de Ibiara: 05.000 - 15 451 1007 1008; 15 452 1007 1061, 4490.51

6.0. DAS CONDIÇÕES DE PARTICIPAÇÃO

6.1. Poderão participar deste certame, os licitantes devidamente cadastrados no ORC ou que atenderem a todas as condições para cadastramento até o terceiro dia anterior à data prevista para o recebimento das propostas, cuja regularidade será observada, em qualquer das hipóteses, exclusivamente mediante apresentação do Certificado de Inscrição de Fornecedores e Prestadores de Serviços, ou equivalente na forma da lei, fornecido pelo ORC, em plena validade:

6.1.1. Ao requerer inscrição no referido cadastro, ou atualização deste, a qualquer tempo, o interessado fornecerá os elementos necessários à satisfação das exigências dos Incisos I e IV, do Art. 27, da Lei 8.666/93.

6.2. Os proponentes deverão entregar a Comissão, no prazo determinado, dois envelopes fechados indicando, respectivamente, DOCUMENTAÇÃO e PROPOSTA DE PREÇOS, devidamente identificados nos termos definidos neste instrumento convocatório.

6.3. A participação neste certame é aberta a quaisquer interessados, inclusive as Microempresas, Empresas de Pequeno Porte e Equiparados, nos termos da legislação vigente.

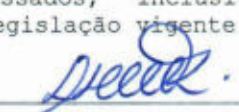

6.4. Não poderão participar os interessados que se encontrem sob o regime falimentar, empresas estrangeiras que não funcionem no país, nem aqueles que tenham sido declarados inidôneos para licitar ou contratar com a Administração Pública ou que estejam cumprindo a sanção de suspensão do direito de licitar e contratar com o ORC.

6.5. Os licitantes que desejarem enviar seus envelopes Documentação e Proposta de Preços via postal - com Aviso de Recebimento AR -, deverão remetê-los em tempo hábil ao endereço constante do preâmbulo deste instrumento, aos cuidados da Presidenta da Comissão - Leticia Hellen Marques Rodrigues. Não sendo rigorosamente observadas as exigências deste item, os respectivos envelopes não serão aceitos e o licitante, portanto, desconsiderado para efeito de participação no certame.

6.6. Quando observada a ocorrência da entrega apenas dos envelopes junto a Comissão, sem a permanência de representante credenciado na respectiva sessão pública, é facultado ao licitante, não sendo condição para sua habilitação, a inclusão no envelope Documentação, da declaração expressa de renunciar ao direito de interpor recurso e ao prazo correspondente relativo à Fase de Habilitação, concordando com o prosseguimento do certame, previsto no Art. 43, III, da Lei 8.666/93, conforme modelo - Anexo III.

6.7. É vedada a participação em consórcio.

6.8. CONDIÇÕES ESPECÍFICAS: O licitante deverá atender aos requisitos abaixo e os respectivos comprovantes, obrigatoriamente, integrarão os elementos do envelope DOCUMENTAÇÃO:

6.8.1. Comprovação de garantia, que deverá ser prestada até o último dia útil que anteceder a licitação, no valor equivalente a R\$ 4.839,09 (quatro mil oitocentos trinta nove reais e nove centavos). Caberá ao licitante optar por uma das seguintes modalidades de garantia: **a)** caução em dinheiro ou em títulos da dívida pública, devendo estes ter sido emitidos sob a forma escritural, mediante registro em sistema centralizado de liquidação e de custódia autorizado pelo Banco Central do Brasil e avaliados pelos seus valores econômicos, conforme definido pelo Ministério da Fazenda; **b)** seguro garantia; **c)** fiança bancária. A referida garantia deverá ser repassada ao Setor Financeiro do ORC ou outro informado pela Comissão, o qual emitirá o respectivo documento de quitação, válido até o seu resgate que somente poderá ocorrer cinco dias úteis após a homologação da presente licitação. Na hipótese do proponente sagre-se vencedor a referida garantia poderá ser utilizada, conforme o caso e a critério do ORC, na composição da prestação da garantia do contrato exigida.

6.8.2. Comprovação de que o licitante tem pleno conhecimento das condições relativas a natureza da obra ou serviços a serem executados, feita através de declaração formal assinada pelo seu responsável técnico, contendo a identificação da empresa e do signatário, local e data, e basicamente com os seguintes termos: ► "DECLARAMOS sob as penalidades da lei, que temos pleno conhecimento das condições e peculiaridades inerentes à natureza dos trabalhos relativamente ao objeto da Tomada de Preços nº 00005/2022, assumindo total responsabilidade por esse fato e informando que não o utilizaremos para quaisquer questionamentos futuros que ensejem avenças técnicas ou financeiras com a Prefeitura Municipal de Ibiara - PB" ◀.

6.8.2.1. No caso do licitante desejar realizar uma visita ao local da obra ou serviços com o acompanhamento de um responsável do ORC, deverá comunicar previamente a Comissão com a devida antecedência, observado o prazo máximo para realização da referida visita, necessária para que seja feito o agendamento junto ao setor competente do órgão.

6.8.3. Comprovação de capacidade técnico-profissional, feita através de atestado fornecido por pessoa jurídica de direito público ou privado **em nome do Responsável Técnico** designado pelo licitante, devidamente registrado junto a entidade profissional competente, demonstrando a execução de serviços com características semelhantes à parcela mais relevante do objeto da presente licitação, abaixo discriminada. O referido atestado só será aceito se acompanhado da correspondente Certidão de Acervo Técnico - CAT emitida pelo conselho regional de fiscalização profissional competente e da comprovação de que o referido Responsável Técnico designado pertence ao quadro da empresa ou dele fará parte caso seja vencedora do presente certame. Tal comprovação poderá ser feita através da apresentação de qualquer um dos seguintes documentos, a critério do licitante: **a)** cópia da Carteira de Trabalho e Previdência Social - CTPS assinada ou da ficha de Registro do Empregado; **b)** instrumento de contrato de prestação de serviços regido pela legislação civil comum, devidamente registrado no registro público, nos termos do Art. 221, da Lei Federal nº 10.406, de 10 de janeiro de 2002; **c)** contrato social, alteração contratual ou equivalente na forma da lei, quando o responsável técnico for sócio da empresa. Serão admitidos os atestados referentes à execução de obras ou serviços similares de complexidade tecnológica e operacional equivalente ou superior a: que atenda os itens de maior relevância.



6.8.4. Comprovação de capacidade técnico-operacional, feita através de atestado fornecido por pessoa jurídica de direito público ou privado **em favor da Empresa**, demonstrando aptidão do licitante por execução de serviços, em características semelhantes à parcela mais relevante do objeto da presente licitação, abaixo indicada. Serão admitidos os atestados referentes à execução de obras ou serviços similares de complexidade tecnológica e operacional equivalente ou superior a: que atenda os itens de maior relevância.

7.0. DA REPRESENTAÇÃO E DO CREDENCIAMENTO

7.1.0 licitante deverá se apresentar, para credenciamento junto a Comissão, quando for o caso, através de um representante, com os documentos que o credenciam a participar deste procedimento licitatório. Cada licitante credenciará apenas um representante que será o único admitido a intervir nas fases do certame na forma prevista neste instrumento, podendo ser substituído posteriormente por outro devidamente credenciado.

7.2. Para o credenciamento deverão ser apresentados os seguintes documentos:

7.2.1. Tratando-se do representante legal: o instrumento constitutivo da empresa na forma da Lei, quando for o caso, devidamente registrado no órgão competente, no qual estejam expressos seus poderes para exercer direitos e assumir obrigações em decorrência de tal investidura;

- CNPJ emitido no ano de 2022;
- Instrumento constitutivo da empresa na forma da Lei, acompanhado de RG e CPF do(s) sócio(s);
- Declaração de regularidade de habilitação;
- Comprovação de microempresa (se for o caso).

7.2.2. Tratando-se de procurador: a procuração por instrumento público ou particular da qual constem os necessários poderes para formular verbalmente lances, negociar preços, firmar declarações, desistir ou apresentar as razões de recurso e praticar todos os demais atos pertinentes ao certame; acompanhada do correspondente instrumento de constituição da empresa, quando for o caso, que comprove os poderes do mandante para a outorga. Caso a procuração seja particular, deverá ter firma reconhecida por cartório competente.

- CNPJ emitido no ano de 2022;
- Instrumento constitutivo da empresa na forma da Lei, acompanhado de RG e CPF do(s) sócio(s);
- Declaração de regularidade de habilitação;
- Comprovação de microempresa (se for o caso).

7.2.3. O representante legal e o procurador deverão identificar-se exibindo documento oficial que contenha foto.

7.3. Estes documentos deverão ser apresentados - antes do início da sessão pública - em original, por qualquer processo de cópia autenticada por cartório competente, pelo Pregoeira ou membro da Equipe de Apoio, **(no prazo de 15 minutos antes da abertura do certame tanto para os documentos do Credenciamento e Habilitação).**

7.4. A não apresentação ou ainda a incorreção insanável de qualquer dos documentos de credenciamento impedirá a participação ativa do representante do licitante no presente certame. Esta ocorrência não inabilitará sumariamente o concorrente, apenas perderá o direito a manifestar-se nas correspondentes fases do processo licitatório. Para tanto, a Comissão receberá regularmente do referido concorrente seus envelopes, declarações e outros elementos necessários à participação no certame, desde que apresentados na forma definida neste instrumento.

7.5. No momento de abertura da sessão pública, cada licitante, por intermédio do seu representante devidamente credenciado apresentará, em separado de qualquer dos envelopes, a seguinte documentação:

7.5.1. Declaração de Elaboração Independente de Proposta - Anexo II.

7.6. Quando os envelopes Documentação e Proposta de Preços forem enviados via postal, a declaração indicada no item 7.5.1 deverá ser apresentada dentro do envelope Documentação.

8.0. DA HABILITAÇÃO

8.1. Os documentos necessários à habilitação dos licitantes, deverão ser apresentados em 01 (uma) via, dentro de envelope lacrado, contendo as seguintes indicações no anverso:

PREFEITURA MUNICIPAL DE IBIARA
DOCUMENTAÇÃO - TOMADA DE PREÇOS Nº. 00005/2022
NOME PROPONENTE
ENDEREÇO E CNPJ DO PROPONENTE

O ENVELOPE DOCUMENTAÇÃO deverá conter os seguintes elementos:



8.2. PESSOA JURÍDICA:

8.2.1. A DOCUMENTAÇÃO RELATIVA À HABILITAÇÃO JURÍDICA, CONFORME O CASO, CONSISTIRÁ EM:

8.2.2. Cedúla de Identidade

8.2.3. Registro comercial, no caso de empresa individual

8.2.4. Ato constitutivo, estatuto ou contrato social em vigor, devidamente registrado, em se tratando de sociedades comerciais, e, no caso de sociedades por ações, acompanhado de documentos de eleição de seus administradores. Inscrição do ato constitutivo, no caso de sociedades civis, acompanhada de prova de diretoria em exercício. Decreto de autorização, em se tratando de empresa ou sociedade estrangeira em funcionamento no País, e ato de registro ou autorização para funcionamento expedido pelo órgão competente, quando a atividade assim o exigir. Registro comercial, no caso de empresa individual. Estas exigências não se aplicam ao licitante que, quando da etapa de credenciamento no certame, já tenha apresentado de forma regular nos termos do presente instrumento convocatório, a referida documentação solicitada neste subitem.

8.2.5. A DOCUMENTAÇÃO RELATIVA À REGULARIDADE FISCAL E TRABALHISTA, CONFORME O CASO, CONSISTIRÁ EM:

8.2.6. Prova de inscrição no Cadastro Nacional de Pessoa Jurídica - CNPJ.

8.2.7. Regularidade para com a Fazenda Federal - Certidão Negativa de Débitos Relativos aos Tributos Federais e à Dívida Ativa da União.

8.2.8. Certidão negativa da Fazenda Estadual da sede do licitante.

8.2.9. Certidão negativa da Fazenda Municipal da sede do licitante.

8.2.10. Comprovação de regularidade relativa ao Fundo de Garantia por Tempo de Serviço - FGTS, apresentando o respectivo Certificado de Regularidade fornecida pela Caixa Econômica Federal.

8.2.11. Prova de inexistência de débitos inadimplidos perante a Justiça do Trabalho, mediante a apresentação de Certidão Negativa de Débitos Trabalhistas CNDT, nos termos do Título VII-A da Consolidação das Leis do Trabalho, aprovada pelo Decreto-Lei nº 5.452, de 1º de maio de 1943.

8.2.12. A DOCUMENTAÇÃO RELATIVA À QUALIFICAÇÃO TÉCNICA LIMITAR-SE-À A:

8.2.13. O objeto constante no ato constitutivo da empresa deve ser compatível com o objeto licitado, apresentação de atestado de capacidade técnica, fornecido por entidade de direito público ou privado, com firma reconhecida em cartório (caso seja fornecido por empresa privada).

8.2.14. A DOCUMENTAÇÃO RELATIVA À QUALIFICAÇÃO ECÔNOMICO-FINANCEIRO LIMITAR-SE-À A:

8.2.15. Certidão negativa de falência ou concordata expedida pelo distribuidor da sede do licitante, no máximo 30 (trinta) dias da data prevista para abertura das propostas.

8.2.16. Balanço patrimonial e demonstrações contábeis do último exercício social, já exigíveis e apresentados na forma da lei, com indicação das páginas correspondentes do livro diário em que o mesmo se encontra, bem como apresentação dos competentes termos de abertura e encerramento, assinados por profissional habilitado e devidamente registrados na junta comercial competente, vedada a sua substituição por balancetes ou balanços provisórios. Tratando-se de empresa constituída há menos de um ano, ou aquela que ainda não tenha realizado o fechamento do seu primeiro ano de existência no prazo legal, poderá apresentar o Balanço de Abertura assinado por profissional habilitado e devidamente registrado na junta comercial competente. Ou apresentação do SPED autenticado junto a receita federal do Brasil, para comprovação da boa situação financeira da licitante (conforme o enquadramento)

8.2.17. Alvará de Localização e Funcionamento

8.2.18. Certidão de Registro ou inscrição, junto ao conselho regional de Engenharia e Agronomia do Estado da Licitante - CREA - Pessoa Jurídica (que conste o nome do responsável técnico).

8.2.19. Certidão de Registro ou inscrição, junto ao conselho regional de Engenharia e Agronomia do Estado da Licitante - CREA - Pessoa Física

8.2.20. OUTROS DOCUMENTOS PARA HABILITAÇÃO:

8.2.21. Declaração do licitante: de cumprimento do disposto no Art. 7º, Inciso XXXIII, da Constituição Federal - Art. 27, Inciso V, da Lei 8.666/93; de superceniência de fato impeditivo no que diz respeito à participação na licitação; e de submeter-se a todas as cláusulas e condições do presente instrumento convocatório, conforme modelo - Anexo II.

8.3. Documentação específica:

8.3.1. Comprovação de prestação de garantia - item 6.8.1.

8.3.2. Comprovação de pleno conhecimento das condições da obra ou serviços - item 6.8.2.

8.3.3. Comprovação de capacidade técnico-profissional - item 6.8.3.

8.3.4. Comprovação de capacidade técnico-operacional - item 6.8.4.



8.3.5. Comprovação de que o licitante se enquadra nos termos do Art. 3º da Lei 123/06, se for o caso, sendo considerado microempresa ou empresa de pequeno porte e recebendo, portanto, tratamento diferenciado e simplificando na forma definida pela legislação vigente. Tal comprovação poderá ser feita através da apresentação de qualquer um dos seguintes documentos, a critério do licitante: **a)** declaração expressa formalmente assinada pelo profissional da área contábil, devidamente habilitado; **b)** certidão simplificada emitida pela junta comercial da sede do licitante ou equivalente, na forma da legislação pertinente. A ausência da referida declaração ou certidão simplificada, apenas neste caso para comprovação do enquadramento na forma da legislação vigente, não é suficiente motivo para a inabilitação do licitante, apenas perderá, durante o presente certame, o direito ao tratamento diferenciado e simplificado dispensado a ME ou EPP, previstos na Lei 123/06:

8.3.5.1. A Comissão poderá promover diligência, na forma do Art. 43, § 3º, da Lei 8.666/93, destinada a esclarecer se o licitante é, de fato e de direito, considerado microempresa ou empresa de pequeno porte.

8.4. Os documentos de Habilitação deverão ser organizados na ordem descrita neste instrumento, precedidos por um índice correspondente, podendo ser apresentados em original, por qualquer processo de cópia autenticada por cartório competente, membro da Comissão ou publicação em órgão da imprensa oficial, quando for o caso. Estando perfeitamente legíveis, sem conter borrões, rasuras, emendas ou entrelinhas, dentro do prazo de validade, e encerrados em envelope devidamente lacrado e indevassável. Por ser apenas uma formalidade que visa facilitar os trabalhos, a ausência do referido índice não inabilitará o licitante.

8.5. A falta de qualquer documento exigido, o seu vencimento, a ausência das cópias devidamente autenticadas ou das vias originais para autenticação pela Comissão ou da publicação em órgão na imprensa oficial, a apresentação de documentos de habilitação fora do envelope específico, tornará o respectivo licitante inabilitado. Quando o documento for obtido via Internet sua legalidade será comprovada nos endereços eletrônicos correspondentes. Poderá ser utilizada, a critério da Comissão, a documentação cadastral de fornecedor, constante dos arquivos do ORC, para comprovação da autenticidade de elementos apresentados pelo licitante, quando for o caso.

8.6. A autenticação dos documentos, quando realizada pela Comissão, deverá acontecer, em até 15 (quinze) minutos antes da abertura do certame.

9.0. DA PROPOSTA

9.1. A proposta deverá ser apresentada em 01 (uma) via, dentro de envelope lacrado, contendo as seguintes indicações no anverso:

PREFEITURA MUNICIPAL DE IBIARA
PROPOSTA DE PREÇOS - TOMADA DE PREÇOS Nº. 00005/2022
NOME DO PROPONENTE
ENDEREÇO E CNPJ DO PROPONENTE

O ENVELOPE PROPOSTA DE PREÇOS deverá conter os seguintes elementos:

9.2. Proposta elaborada em consonância com o respectivo projeto e as especificações constantes deste instrumento e seus elementos - Anexo I -, em papel timbrado da empresa, quando for o caso, assinada por seu representante legal, contendo no correspondente item cotado: discriminação, quantidade e valores unitário e total expressos em algarismos, acompanhada de:

9.2.1. Planilha de quantitativos e preços; e

9.2.2. Cronograma físico-financeiro compatível com o prazo de execução dos serviços.

9.3. Será cotado um único preço para cada item, com a utilização de duas casas decimais. Indicação em contrário está sujeita a correção observando-se os seguintes critérios:

9.3.1. Falta de dígitos: serão acrescentados zeros;

9.3.2. Excesso de dígitos: sendo o primeiro dígito excedente menor que 5, todo o excesso será suprimido, caso contrário haverá o arredondamento do dígito anterior para mais e os demais itens excedentes suprimidos.

9.4. A Planilha de quantitativos e preços e o Cronograma físico-financeiro, deverão ser assinados por Responsável Técnico da empresa. Propostas que apresentem o mesmo Responsável Técnico serão desclassificadas.

9.5. A proposta deverá ser redigida em língua portuguesa e em moeda nacional, elaborada com clareza, sem alternativas, rasuras, emendas e/ou entrelinhas. Suas folhas rubricadas e a última datada e assinada pelo responsável, com indicação: do valor total da proposta em algarismos, dos prazos de entrega ou execução, das condições de pagamento, da sua validade que

não poderá ser inferior a 60 dias, e outras informações e observações pertinentes que o licitante julgar necessárias.

9.6.Existindo discrepância entre o preço unitário e o valor total, resultado da multiplicação do preço unitário pela quantidade, o preço unitário prevalecerá.

9.7.Fica estabelecido que havendo divergência de preços unitários para um mesmo produto ou serviço, prevalecerá o de menor valor.

9.8.No caso de alteração necessária da proposta feita pela Comissão, decorrente exclusivamente de incorreções na unidade de medida utilizada, observada a devida proporcionalidade, bem como na multiplicação e/ou soma de valores, prevalecerá o valor corrigido.

9.9.A não indicação na proposta dos prazos de entrega ou execução, das condições de pagamento ou de sua validade, ficará subentendido que o licitante aceitou integralmente as disposições do ato convocatório e, portanto, serão consideradas as determinações nele contidas para as referidas exigências não sendo suficiente motivo para a desclassificação da proposta.

9.10.É facultado ao licitante, apresentar a proposta no próprio modelo fornecido pelo ORC, desde que esteja devidamente preenchido.

9.11.Será desclassificada a proposta que deixar de atender as disposições deste instrumento.

10.0.DO CRITÉRIO PARA JULGAMENTO

10.1.Será declarado vencedor deste certame o licitante que, atendidas todas as exigências do presente instrumento, apresentar proposta com menor valor global no correspondente item cotado, relacionado no Anexo I - Termo de Referência -, na coluna código.

10.2.Havendo igualdade de valores entre duas ou mais propostas, e após obedecido o disposto nos Arts. 44 e 45 da Lei Complementar 123/06 e no Art. 3º, § 2º, da Lei 8.666/93, a classificação se fará através de sorteio.

10.3.Na presente licitação será assegurada, como critério de desempate, preferência de contratação para as microempresas e empresas de pequeno porte.

10.4.Para efeito do disposto neste instrumento, entende-se por empate aquelas situações em que as propostas apresentadas pelas microempresas e empresas de pequeno porte sejam iguais ou até 10% (dez por cento) superiores à proposta mais bem classificada.

10.5.Ocorrendo a situação de empate conforme acima definida, proceder-se-á da seguinte forma:

10.5.1.A microempresa ou empresa de pequeno porte mais bem classificada poderá apresentar proposta de preço inferior àquela considerada vencedora do certame, situação em que será adjudicado em seu favor o objeto licitado;

10.5.2.Não ocorrendo a contratação da microempresa ou empresa de pequeno porte, na forma do item anterior, serão convocadas as demais remanescentes que por ventura se enquadrem na situação de empate acima definida, na ordem de classificação, para exercício do mesmo direito;

10.5.3.No caso de equivalência de valores apresentados pelas microempresas e empresas de pequeno porte que se encontrem no intervalo estabelecido como situação de empate, será realizado sorteio entre elas para que se identifique aquela que primeiro poderá apresentar melhor oferta.

10.6.Na hipótese de não-contratação nos termos acima previstos, em que foi observada a situação de empate e assegurado o tratamento diferenciado a microempresa e empresa de pequeno porte, o objeto licitado será adjudicado em favor da proposta originalmente vencedora do certame.

10.7.A situação de empate, na forma acima definida, somente se aplicará quando a melhor oferta inicial não tiver sido apresentada por microempresa ou empresa de pequeno porte.

11.0.DA ORDEM DOS TRABALHOS

11.1.Para o recebimento dos envelopes e início dos trabalhos será observada uma tolerância de 15 (quinze) minutos após o horário fixado. Encerrado o prazo para recebimento dos envelopes, nenhum outro será aceito.

11.2.Declarada aberta a sessão pública pela Presidenta, será efetuado o devido credenciamento dos interessados. Somente participará ativamente da reunião um representante de cada licitante, podendo, no entanto, ser assistida por qualquer pessoa que se interessar.

11.3.O não comparecimento do representante de qualquer dos licitantes não impedirá a efetivação da reunião, sendo que, a simples participação neste certame implica na total aceitação de todas as condições estabelecidas neste Instrumento Convocatório e seus anexos.

11.4.Em nenhuma hipótese será concedido prazo para a apresentação de documentação e/ou substituição dos envelopes ou de qualquer elemento exigido e não apresentado na reunião destinada à habilitação.

11.5.A Comissão receberá de cada representante os envelopes Documentação e Proposta de Preços, e rubricará juntamente com os participantes os fechos do segundo.



- 11.6. Posteriormente abrirá os envelopes Documentação, rubricará o seu conteúdo e solicitará dos licitantes que examinem a documentação neles contidas. Quaisquer impugnações levantadas deverão ser comunicadas a Comissão, que as consignará na Ata de reunião.
- 11.7. Prosseguindo os trabalhos, a Comissão analisará os documentos e as impugnações porventura formuladas pelos licitantes, dando-lhes ciência, em seguida, do resultado da Fase de Habilitação. Entretanto, se assim julgar necessário, poderá divulgar o resultado numa nova reunião, registrando-se na Ata, ou mediante publicação na imprensa oficial ou ainda emitindo aviso por escrito, observada, nestes casos, a devida antecedência necessária - não inferior a 48 (quarenta e oito) horas.
- 11.8. Ocorrendo à desistência expressa dos licitantes ao direito de recorrer na Fase de Habilitação, conforme previsto no Art. 43, III, da Lei 8.666/93, na mesma sessão poderá haver a abertura dos envelopes Propostas, caso contrário será marcada nova data, com observância ao prazo recursal estabelecido na legislação pertinente.
- 11.9. O envelope Proposta de Preços, devidamente fechado e lacrado, será devolvido ao licitante inabilitado, desde que não tenha havido recurso ou após sua denegação.
- 11.10. Encerrada a Fase de Habilitação e observados os ditames deste instrumento, a Comissão procederá então à abertura dos envelopes Proposta de Preços dos proponentes declarados habilitados, rubricará o seu conteúdo e facultará o exame da documentação neles contidas a todos os participantes, os quais poderão efetuar impugnações, devidamente consignadas na Ata de reunião, quando for o caso.
- 11.11. A Comissão examinará os elementos apresentados, as observações eventualmente apontadas, declarando, em seguida, vencedor o licitante que, atendidas as exigências e considerados os critérios definidos neste instrumento, apresentar proposta mais vantajosa para o ORC.
- 11.12. Da reunião lavrar-se-á Ata circunstanciada, na qual serão registradas todas as ocorrências e que, ao final, será assinada pela Comissão e licitantes presentes.
- 11.13. Em decorrência da Lei Complementar 123/06, a comprovação de regularidade fiscal e trabalhista das microempresas e empresas de pequeno porte somente será exigida para efeito de assinatura do contrato, observando-se o seguinte procedimento:
- 11.13.1. As microempresas e empresas de pequeno porte, por ocasião da participação nesta licitação, deverão apresentar toda a documentação exigida para comprovação de regularidade fiscal e trabalhista, dentre os documentos enumerados neste instrumento para efeito de Habilitação e integrantes do envelope Documentação, mesmo que esta apresente alguma restrição;
- 11.13.2. Havendo alguma restrição na comprovação da regularidade fiscal e trabalhista, será assegurado o prazo de 05 (cinco) dias úteis, cujo termo inicial corresponderá ao momento em que o licitante for declarado vencedor, prorrogáveis por igual período, a critério do ORC, para a regularização da documentação, pagamento ou parcelamento do débito, e emissão de eventuais certidões negativas ou positivas com efeito de certidão negativa;
- 11.13.3. A não-regularização da documentação, no prazo acima previsto, implicará decadência do direito à contratação, sem prejuízo das sanções previstas no Art. 81, da Lei 8.666/93, sendo facultado ao ORC convocar os licitantes remanescentes, na ordem de classificação, para assinatura do contrato, ou revogar a licitação.
- 11.14. Os documentos apresentados pelos licitantes no Credenciamento e os elementos constantes dos envelopes Documentação e Proposta de Preços que forem abertos, serão retidos pela Comissão e anexados aos autos do processo. No mesmo contexto, o envelope Proposta de Preços, ainda lacrado, do licitante inabilitado que não for retirado por seu representante legal no prazo de 60 (sessenta) dias consecutivos da data de homologação do presente certame, será sumariamente destruído.

12.0. DO CRITÉRIO DE ACEITABILIDADE DE PREÇOS

- 12.1. Havendo proposta com valor para o respectivo item relacionado no Anexo I - Termo de Referência - Especificações, na coluna código:
- 12.1.1. Superior ao estimado pelo ORC, o item será desconsiderado; ou
- 12.1.2. Com indícios que conduzam a uma presunção relativa de inexequibilidade, pelo critério definido no Art. 48, II, § 1º, da Lei 8.666/93, em tal situação, não sendo possível a imediata confirmação, poderá ser dada ao licitante a oportunidade de demonstrar a sua exequibilidade, sendo-lhe facultado o prazo de 03 (três) dias úteis para comprovar a viabilidade dos preços, conforme parâmetros do mesmo Art. 48, II, sob pena de desconsideração do item; ou, ainda,
- 12.1.3. Com **preço unitário para qualquer um dos serviços indicados na respectiva planilha**, superior ao estimado pelo ORC que está devidamente detalhado na referida planilha dos serviços a serem executados, o item também será desconsiderado.
- 12.2. Salienta-se que tais ocorrências não desclassificam automaticamente a proposta, quando for o caso, apenas o item correspondente.



12.3.0 valor estimado que o ORC se propõe a pagar pelo objeto da presente licitação - Valor de Referência -, que representa o somatório total dos preços relacionados na respectiva planilha dos serviços a serem executados, referente ao correspondente item, está devidamente informado neste instrumento convocatório - Anexo I.

13.0.DOS RECURSOS

13.1.Dos atos decorrentes deste procedimento licitatório, caberão recursos nos termos do Art. 109 da Lei Federal n.º 8.666/93.

13.2.0 recurso será dirigido à autoridade superior do ORC, por intermédio da Comissão, devendo ser protocolizado o original, nos horários normais de expediente das 08:00 as 12:00 horas, exclusivamente no seguinte endereço: Rua Antonio Ramalho Diniz, 26 - Centro - Ibiara - PB.

14.0.DA HOMOLOGAÇÃO E ADJUDICAÇÃO

14.1.Concluído o julgamento das propostas apresentadas, a Comissão emitirá relatório conclusivo dos trabalhos desenvolvidos no certame, remetendo-o a autoridade superior do ORC, juntamente com os elementos constitutivos do processo, necessários à Homologação e Adjudicação da respectiva licitação, quando for o caso.

14.2.A autoridade superior poderá, no entanto, tendo em vista sempre a defesa dos interesses do ORC, discordar e deixar de homologar, total ou parcialmente, o resultado apresentado pela Comissão, revogar ou considerar nula a Licitação, desde que apresente a devida fundamentação exigida pela legislação vigente, resguardados os direitos dos licitantes.

15.0.DO CONTRATO

15.1.Após a homologação pela Autoridade Superior do ORC, o licitante vencedor será notificado para, dentro do prazo de 05 (cinco) dias consecutivos da data de recebimento da notificação, assinar o respectivo contrato, quando for o caso, elaborado em conformidade com as modalidades permitidas pela Lei Federal n.º 8.666/93, podendo o mesmo sofrer alterações nos termos definidos pela referida norma.

15.2.Não atendendo à convocação para assinar o contrato, e ocorrendo esta dentro do prazo de validade de sua proposta, o licitante perderá todos os direitos que porventura tenha obtido como vencedor da licitação.

15.3.É permitido ao ORC, no caso do licitante vencedor não comparecer para assinatura do contrato no prazo e condições estabelecidos, convocar os licitantes remanescentes, na ordem de classificação, para fazê-lo em igual prazo e nas mesmas condições do licitante vencedor, inclusive quanto ao preço, ou revogar a presente licitação.

15.4.0 contrato que eventualmente venha a ser assinado pelo licitante vencedor, poderá ser alterado com a devida justificativa, unilateralmente pelo Contratante ou por acordo entre as partes, nos casos previstos no Art. 65 e será rescindido, de pleno direito, conforme o disposto nos Arts. 77, 78 e 79, todos da Lei 8.666/93; e executado sob o regime de empreitada por preço global.

15.5.0 Contratado fica obrigado a aceitar, nas mesmas condições contratuais, os acréscimos ou supressões que se fizerem nos serviços, até o respectivo limite fixado no Art. 65, § 1º da Lei 8.666/93. Nenhum acréscimo ou supressão poderá exceder o limite estabelecido, salvo as supressões resultantes de acordo celebrado entre os contratantes.

15.6.A diferença percentual entre o valor global do contrato e o preço global de referência não poderá ser reduzida em favor do Contratado em decorrência de aditamentos que modifiquem a planilha orçamentária.

15.7.Na hipótese de celebração de aditivos contratuais para a inclusão de novos serviços, o preço desses serviços será calculado considerando o custo de referência e a taxa de BDI especificada no orçamento base da licitação, subtraindo desse preço de referência a diferença percentual entre o valor do orçamento base e o valor global do contrato obtido no certame, com vistas a garantir o equilíbrio econômico financeiro do contrato e a manutenção do percentual de desconto ofertado pelo Contratado.

15.8.Da garantia do contrato:

15.8.1.No prazo de 5 (cinco) dias após a assinatura do contrato, o licitante deverá prestar garantia correspondente a 5% (cinco por cento) sobre o valor da contratação, em conformidade com Art. 56 da Lei 8.666/93.

15.8.2.0 valor da garantia poderá ser atualizado sempre que houver alteração, reajuste ou revisão do valor do contrato.



15.8.3.A garantia prestada será restituída após o cumprimento integral de todas as obrigações contratuais e, quando em dinheiro, poderá ser atualizada monetariamente, conforme disposto no Art. 56, § 4º, da Lei 8.666/93.

15.8.4.Não ocorrendo a efetiva prestação de garantia no prazo determinado sujeitará o contratado às penalidades legalmente estabelecidas, sem prejuízo da rescisão do respectivo contrato.

15.8.5.Conforme o caso e a critério do ORC, a garantia prestada na fase de habilitação da licitação poderá ser utilizada na composição da garantia do contrato.

16.0.DAS SANÇÕES ADMINISTRATIVAS

16.1.A recusa injusta em deixar de cumprir as obrigações assumidas e preceitos legais, sujeitará o Contratado, garantida a prévia defesa, às seguintes penalidades previstas nos Arts. 86 e 87 da Lei 8.666/93: a - advertência; b - multa de mora de 0,5% (zero vírgula cinco por cento) aplicada sobre o valor do contrato por dia de atraso na entrega, no início ou na execução do objeto ora contratado; c - multa de 10% (dez por cento) sobre o valor contratado pela inexecução total ou parcial do contrato; d - suspensão temporária de participar em licitação e impedimento de contratar com a Administração, por prazo de até 02 (dois) anos; e - declaração de inidoneidade para licitar ou contratar com a Administração Pública enquanto perdurarem os motivos determinantes da punição ou até que seja promovida sua reabilitação perante a própria autoridade que aplicou a penalidade; f - simultaneamente, qualquer das penalidades cabíveis fundamentadas na Lei 8.666/93.

16.2.Se o valor da multa ou indenização devida não for recolhido no prazo de 15 (quinze) dias após a comunicação ao Contratado, será automaticamente descontado da primeira parcela do pagamento a que o Contratado vier a fazer jus, acrescido de juros moratórios de 1% (um por cento) ao mês, ou, quando for o caso, cobrado judicialmente.

16.3.Após a aplicação de quaisquer das penalidades previstas, realizar-se-á comunicação escrita ao Contratado, e publicado na imprensa oficial, excluídas as penalidades de advertência e multa de mora quando for o caso, constando o fundamento legal da punição, informando ainda que o fato será registrado e publicado no cadastro correspondente.

17.0.DA COMPROVAÇÃO DE EXECUÇÃO E RECEBIMENTO DO OBJETO

17.1.Executada a presente contratação e observadas as condições de adimplemento das obrigações pactuadas, os procedimentos e prazos para receber o seu objeto pelo ORC obedecerão, conforme o caso, à disposições dos Arts. 73 a 76, da Lei 8.666/93.

18.0.DO PAGAMENTO

18.1.O pagamento será efetuado mediante processo regular e em observância às normas e procedimentos adotados pelo ORC, da seguinte maneira: Para ocorrer no prazo de trinta dias, contados do período de adimplemento.

18.2.O desembolso máximo do período, não será superior ao valor do respectivo adimplemento, de acordo com o cronograma aprovado, quando for o caso, e sempre em conformidade com a disponibilidade de recursos financeiros.

18.3.Nenhum valor será pago ao Contratado enquanto pendente de liquidação qualquer obrigação financeira que lhe for imposta, em virtude de penalidade ou inadimplência, a qual poderá ser compensada com o pagamento pendente, sem que isso gere direito a acréscimo de qualquer natureza.

18.4.Nos casos de eventuais atrasos de pagamento nos termos deste instrumento, e desde que o Contratado não tenha concorrido de alguma forma para o atraso, será admitida a compensação financeira, devida desde a data limite fixada para o pagamento até a data correspondente ao efetivo pagamento da parcela. Os encargos moratórios devidos em razão do atraso no pagamento serão calculados com utilização da seguinte fórmula: $EM = N \times VP \times I$, onde: EM = encargos moratórios; N = número de dias entre a data prevista para o pagamento e a do efetivo pagamento; VP = valor da parcela a ser paga; e I = índice de compensação financeira, assim apurado: $I = (TX + 100) \div 365$, sendo TX = percentual do IPCA-IBGE acumulado nos últimos doze meses ou, na sua falta, um novo índice adotado pelo Governo Federal que o substitua. Na hipótese do referido índice estabelecido para a compensação financeira venha a ser extinto ou de qualquer forma não possa mais ser utilizado, será adotado, em substituição, o que vier a ser determinado pela legislação então em vigor.

19.0.DO REAJUSTAMENTO

19.1.Os preços contratados são fixos e irreeajustáveis no prazo de um ano.



19.2. Dentro do prazo de vigência do contrato e mediante solicitação do Contratado, os preços poderão sofrer reajuste após o interregno de um ano, na mesma proporção da variação verificada no IPCA-IBGE acumulado, tomando-se por base o mês de apresentação da respectiva proposta, exclusivamente para as obrigações iniciadas e concluídas após a ocorrência da anualidade.

19.3. Nos reajustes subsequentes ao primeiro, o interregno mínimo de um ano será contado a partir dos efeitos financeiros do último reajuste.

19.4. No caso de atraso ou não divulgação do índice de reajustamento, o Contratante pagará ao Contratado a importância calculada pela última variação conhecida, liquidando a diferença correspondente tão logo seja divulgado o índice definitivo. Fica o Contratado obrigado a apresentar memória de cálculo referente ao reajustamento de preços do valor remanescente, sempre que este ocorrer.

19.5. Nas aferições finais, o índice utilizado para reajuste será, obrigatoriamente, o definitivo.

19.6. Caso o índice estabelecido para reajustamento venha a ser extinto ou de qualquer forma não possa mais ser utilizado, será adotado, em substituição, o que vier a ser determinado pela legislação então em vigor.

19.7. Na ausência de previsão legal quanto ao índice substituto, as partes elegerão novo índice oficial, para reajustamento do preço do valor remanescente, por meio de termo aditivo.

19.8. O reajuste poderá ser realizado por apostilamento.

20.0. DAS DISPOSIÇÕES GERAIS

20.1. Não será devida aos proponentes pela elaboração e/ou apresentação de documentação relativa ao certame, qualquer tipo de indenização.

20.2. Nenhuma pessoa física, ainda que credenciada por procuração legal, poderá representar mais de uma Licitante.

20.3. A presente licitação somente poderá vir a ser revogada por razões de interesse público decorrente de fato superveniente devidamente comprovado, ou anulada no todo ou em parte, por ilegalidade, de ofício ou por provocação de terceiros, mediante parecer escrito e devidamente fundamentado.

20.4. Caso as datas previstas para a realização dos eventos da presente licitação sejam declaradas feriado e não havendo ratificação da convocação, ficam transferidos automaticamente para o primeiro dia útil subsequente, no mesmo local e hora anteriormente previstos.

20.5. O ORC por conveniência administrativa ou técnica, se reserva no direito de paralisar a qualquer tempo a execução da contratação, cientificando devidamente o Contratado.

20.6. Decairá do direito de impugnar perante o ORC nos termos do presente instrumento, aquele que, tendo-o aceitado sem objeção, venha a apresentar, depois do julgamento, falhas ou irregularidades que o viciaram hipótese em que tal comunicado não terá efeito de recurso.

20.7. Nos valores apresentados pelos licitantes, já deverão estar incluídos os custos com aquisição de material, mão-de-obra utilizada, impostos, encargos, fretes e outros que venham a incidir sobre os respectivos preços.

20.8. As dúvidas surgidas após a apresentação das propostas e os casos omissos neste instrumento, ficarão única e exclusivamente sujeitos a interpretação da Comissão, sendo facultada a mesma ou a autoridade superior do ORC, em qualquer fase da licitação, a promoção de diligência destinada a esclarecer ou a complementar a instrução do processo.

20.9. Para dirimir controvérsias decorrentes deste certame, excluído qualquer outro, o foro competente é o da Comarca de Conceição.

Ibiara - PB, 16 de Maio de 2022.



LETÍCIA HELLEN MARQUES RODRIGUES
Presidenta da Comissão



Obra:		PAVIMENTAÇÃO E ADEQUAÇÃO DE ESTRADAS VICINAIS NO MUNICÍPIO DE IBARÁ - PB										Valor da Obra:		Valor de Repasse:						
Município:		IBARÁ - PB										R\$ 483.909,25		R\$ 481.104,00						
Endereço:		DIVERSAS ESTRADAS DO MUNICÍPIO										Nº Contrato:		Contrapartida:						
Fonte de dados:		SINAPI - 10/2021 - Paraíba, SICRO3 - 07/2021 - Paraíba										R\$ 1077253-39		R\$ 2.895,25						
Encargos Sociais Desonerados:		Horista 85,69% Mensalíst. 49,16%										DATA BASE (REFERÊNCIAS): SINAPI/PB - OUTUBRO/2021 DESONERADO								
DRENAGEM PLUVIAL																				
Coluna und.	Nome da rua	Trecho	Cotas do Terreno		Extensão do trecho (L)	Declividade (i)	Largura da rua (L)	Capacidade Q (l/s)	Cotas de elevações mínimas		Dist. de cotas Máximas	Decliv. Máxima (‰)	Tempo de Concent. (Tc) min	Intens. (I) mm/h	Coef. de escoamento (C)	Área de contribuição (A) ha	Vazão no trecho (Q) l/s	Vazão a captar (Qc) l/s		
			Montante	Jussante					Montante	Jussante										
1			3	4	5	6	7	8	9	10	11	12	13	14	15	16	17	18	19	20
			m	m	m	m	m/m	m	l/s	m	m	m	m	mm/h	mm/h	ha	l/s	l/s		
	PAVIMENTAÇÃO - SÍTIO NOVA CACHOEIRINHA (TRECHO 01)	EB+6,00 a E0 E8+6,00 a E11+6,20	100,38	96,33	4,05	166,00	0,0244	5,00	382	100,38	96,33	4,052	166,00	0,02441	12,44	111,46	0,50	0,48	74,30988	-307,6901
			100,38	99,88	0,51	62,20	0,0081	5,00	242	100,38	99,88	0,506	62,20	0,00814	10,96	115,3	0,50	0,18	28,82532	-213,1747
			338,23	334,84	3,39	67,00	0,0506	5,00	567	338,23	334,84	3,392	67,00	0,05063	10,96	115,3	0,50	0,28	44,83818	-522,1618
	PAVIMENTAÇÃO - SÍTIO NOVA CACHOEIRINHA (TRECHO 02)	E0 a E3+7,00 E9+14,00 a E3+7,00	338,00	334,84	3,16	127,00	0,0249	5,00	382	338,00	334,84	3,162	127,00	0,0249	11,87	112,92	0,50	0,38	59,59586	-322,4041
			338,00	333,09	4,91	125,00	0,0393	5,00	484	338,00	333,09	4,913	125,00	0,0393	11,80	113,08	0,50	0,36	56,53958	-427,4604
			337,45	336,81	0,64	20,00	0,0321	5,00	452	337,45	336,81	0,642	20,00	0,0321	10,29	117,11	0,50	0,04	6,505993	-445,494
	PAVIMENTAÇÃO - COMUNIDADE COSMA	E4+15,00 a E1	337,15	336,81	0,34	75,00	0,0045	5,00	171	337,15	336,81	0,338	75,00	0,00451	11,18	114,7	0,50	0,21	33,45557	-137,5444

Pedro Souza dos S. Leitão Nunes
 Engenheiro Civil
 CREA /PB: 161604632-5

Item	Descrição	Und	Quant.	Memória de Cálculo
MEMÓRIA DE CÁLCULO				
1	PAVIMENTAÇÃO - SÍTIO NOVA CACHOEIRINHA (TRECHO 01)			
1.1	SERVIÇOS PRELIMINARES			
1.1.1	PLACA INDICATIVA DE OBRA	m ²	8,00	(Placa Indicativa da Obra) A=(4,00*2,00) A=(8,00)
1.1.2	LOCAÇÃO DE PAVIMENTAÇÃO. AF_10/2018	M	228,20	(Comprimento do trecho a ser pavimentado) (Est.0 à Est.11+8,20) C=(228,20)
1.2	TERRAPLANAGEM			
1.2.1	REGULARIZAÇÃO DE SUPERFÍCIES COM MOTONIVELADORA. AF_11/2019	m ²	1403,40	(Est.0 à Est.11+8,20) (Comprimento x Largura Variável) (Área Obtida Através do Autocad) A=(228,20*Largura Variável) A=(1403,40)
1.3	PAVIMENTAÇÃO			
1.3.1	FORNECIMENTO E APLICAÇÃO DE MEIO FIO EM PEDRA GRANÍTICA	m	484,03	C=(Comprimento da Rua x 2 lados)+(Cinturão de Travamento) C=(228,20*2,00)+7,83 C=(484,03)
1.3.2	EXECUÇÃO DE PAVIMENTO EM PARALELEPÍEDOS, REJUNTAMENTO COM ARGAMASSA TRAÇO 1:3 (CIMENTO E AREIA). AF_05/2020	m ²	1403,40	(Est.0 à Est.11+8,20) (Comprimento x Largura Variável) (Área Obtida Através do Autocad) A=(228,20*Largura Variável) A=(1403,40)
1.3.3	LIMPEZA FINAL DE OBRA (PAVIMENTAÇÃO)	m ²	1403,40	(Est.0 à Est.11+8,20) (Comprimento x Largura Variável) (Área Obtida Através do Autocad) A=(228,20*Largura Variável) A=(1403,40)
1.4	SINALIZAÇÃO VIÁRIA			
1.4.1	CAIAÇÃO DE MEIO FIO	m ²	114,10	(Comprimento do meio fio x 0,25) A=(456,40*0,25) A=(114,10)
1.4.2	Placa em aço nº 16 galvanizado com película retrorefletiva tipo I + III - confecção	m ²	0,59	A=(Área da PLACA DE PARE) A=((8*0,35*0,42/2)*1) A=(0,59)
1.4.3	Suporte para placa de sinalização em madeira de lei tratada 8 x 8 cm - fornecimento e implantação	un	1,00	Quantidades de suporte de placas de sinalização Q=(1,00 unidade)
2	PAVIMENTAÇÃO - SÍTIO NOVA CACHOEIRINHA (TRECHO 02)			
2.1	SERVIÇOS PRELIMINARES			
2.1.1	LOCAÇÃO DE PAVIMENTAÇÃO. AF_10/2018	M	373,20	(Comprimento dos trechos a serem pavimentados) (Est.0 à Est.15+19,00)+(Est.0 à Est.2+14,20) C=(319,00+54,20) C=(373,20)
2.2	TERRAPLANAGEM			
2.2.1	REGULARIZAÇÃO DE SUPERFÍCIES COM MOTONIVELADORA. AF_11/2019	m ²	1875,00	(Est.0 à Est.15+19,00)+(Est.0 à Est.2+14,20) (Comprimento x Largura)+(Local de Escoamento das Águas) A=((319,00*5,00)+(54,20*5,00)+(3,00*3,00)) A=(1875,00)
2.3	PAVIMENTAÇÃO			
2.3.1	FORNECIMENTO E APLICAÇÃO DE MEIO FIO EM PEDRA GRANÍTICA	m	752,40	C=(Comprimento da Rua x 2 lados)+(Cinturão de Travamento)+(Meio fio do local de escoamentos das águas)-(Abertura do Escoamento das Águas)-(Abertura de ruas) C=((319,00*2,00)+(54,20*2,00)+(5,00+3,00)+(3,00+3,00))-(3,00+5,00) C=(752,40)
2.3.2	EXECUÇÃO DE PAVIMENTO EM PARALELEPÍEDOS, REJUNTAMENTO COM ARGAMASSA TRAÇO 1:3 (CIMENTO E AREIA). AF_05/2020	m ²	1875,00	(Est.0 à Est.15+19,00)+(Est.0 à Est.2+14,20) (Comprimento x Largura)+(Local de Escoamento das Águas) A=((319,00*5,00)+(54,20*5,00)+(3,00*3,00)) A=(1875,00)
2.3.3	LIMPEZA FINAL DE OBRA (PAVIMENTAÇÃO)	m ²	1875,00	(Est.0 à Est.15+19,00)+(Est.0 à Est.2+14,20) (Comprimento x Largura)+(Local de Escoamento das Águas) A=((319,00*5,00)+(54,20*5,00)+(3,00*3,00)) A=(1875,00)
2.4	SINALIZAÇÃO VIÁRIA			
2.4.1	CAIAÇÃO DE MEIO FIO	m ²	186,10	(Comprimento do meio fio x 0,25) A=(744,40*0,25) A=(186,10)
2.4.2	Placa em aço nº 16 galvanizado com película retrorefletiva tipo I + III - confecção	m ²	1,18	A=(Área da PLACA DE PARE) A=((8*0,35*0,42/2)*2) A=(1,18)
2.4.3	Suporte para placa de sinalização em madeira de lei tratada 8 x 8 cm - fornecimento e implantação	un	2,00	Quantidades de suporte de placas de sinalização Q=(2,00 unidades)
3	PAVIMENTAÇÃO - COMUNIDADE COBMA			
3.1	SERVIÇOS PRELIMINARES			
3.1.1	LOCAÇÃO DE PAVIMENTAÇÃO. AF_10/2018	M	95,00	(Comprimento do trecho a ser pavimentado) (Est.0 à Est.4+15,00) C=(95,00)
3.2	TERRAPLANAGEM			
3.2.1	REGULARIZAÇÃO DE SUPERFÍCIES COM MOTONIVELADORA. AF_11/2019	m ²	484,00	(Est.0 à Est.4+15,00) (Comprimento x Largura)+(Local de Escoamento das Águas) A=((95,00*5,00)+(3,00*3,00)) A=(484,00)
3.3	PAVIMENTAÇÃO			
3.3.1	FORNECIMENTO E APLICAÇÃO DE MEIO FIO EM PEDRA GRANÍTICA	m	201,00	C=(Comprimento da Rua x 2 lados)+(Cinturão de Travamento)+(Meio fio do local de escoamentos das águas)-(Abertura do Escoamento das Águas) C=((95,00*2,00)+(5,00+3,00)+(3,00+3,00))-3,00 C=(201,00)
3.3.2	EXECUÇÃO DE PAVIMENTO EM PARALELEPÍEDOS, REJUNTAMENTO COM ARGAMASSA TRAÇO 1:3 (CIMENTO E AREIA). AF_05/2020	m ²	484,00	(Est.0 à Est.4+15,00) (Comprimento x Largura)+(Local de Escoamento das Águas) A=((95,00*5,00)+(3,00*3,00)) A=(484,00)
3.3.3	LIMPEZA FINAL DE OBRA (PAVIMENTAÇÃO)	m ²	484,00	(Est.0 à Est.4+15,00) (Comprimento x Largura)+(Local de Escoamento das Águas) A=((95,00*5,00)+(3,00*3,00)) A=(484,00)
3.4	SINALIZAÇÃO VIÁRIA			
3.4.1	CAIAÇÃO DE MEIO FIO	m ²	50,25	(Comprimento do meio fio x 0,25) A=(201,00*0,25) A=(50,25)
4	PASSAGEM MOLHADA - RIO PIRANHAS			
4.1	ESCAVAÇÃO MECANIZADA DE VALA COM PROFUNDIDADE ATÉ 1,5 M (MÉDIA ENTRE MONTANTE E JUSANTE/UMA COMPOSIÇÃO POR TRECHO) COM RETROESCAVADEIRA (CAPACIDADE DA CAÇAMBA DA RETRO: 0,26 M ³ / POTÊNCIA: 88 HP), LARGURA MENOR QUE 0,8 M, EM SOLO DE 1ª CATEGORIA, LOCAIS COM BAIXO NÍVEL DE INTERFERÊNCIA. AF_01/2015	m ²	86,10	(Para escavação das paredes laterais + Entrada e Saída da passagem molhada + Paredes de Travamento) V=((48,74*0,50)*2)+((10,04*1,47)*2)+((5,00*1,00*0,50)*2)+((0,21+0,50)*4,00) V=(86,10)
4.2	Pedra argamassada com cimento e areia 1:3 - areia e pedra de mão comercial - fornecimento e assentamento	m ²	105,71	(Para pedra argamassada das paredes laterais + Entrada e Saída da passagem molhada + Paredes de Travamento) V=((85,21*0,50)*2)+((5,00*1,00*0,50)*2)+((9,00*1,75)*2)+((4,00*1,00*0,50)*2) V=(105,71)

Pedro Souza dos S. Leitão Nunes
Engenheiro Civil
CREA/PB: 161604632-5

Obra:	PAVIMENTAÇÃO E ADEQUAÇÃO DE ESTRADAS VICINAIS NO MUNICÍPIO DE IBIARA - PB	Valor da Obra:	 DATA BASE (REFERÊNCIAS): SINAPI/PB - OUTUBRO/2021 DESONERADO
Município:	IBIARA - PB	R\$ 483.908,29	
Endereço:	DIVERSAS ESTRADAS DO MUNICÍPIO	Nº Contrato:	
Fonte de dados:	SINAPI - 10/2021 - Paraíba, SICRO3 - 07/2021 - Paraíba	1077253-38	
Encargos Sociais Desonerados:	Horista: 85,65% Mensalista: 48,10%	R\$ 25,89%	

MEMÓRIA DE CÁLCULO

Item	Descrição	Und	Quant.	Memória de Cálculo
4.3	ATERRO MECANIZADO DE VALA COM ESCAVADEIRA HIDRÁULICA (CAPACIDADE DA CAÇAMBA: 0,8 M³ / POTÊNCIA: 111 HP), LARGURA DE 1,5 A 2,5 M, PROFUNDIDADE ATÉ 1,5 M, COM SOLO ARGILO-ARENOSO. AF_05/2016	m³	106,20	(Para aterro interno do caiblo da passagem molhada) V=(Área do Aterro x Comprimento onde será implantado o aterro na passagem molhada) V=(26,55*4,00) V=(106,20)
4.4	TRANSPORTE COM CAMINHÃO BASCULANTE DE 10 M3, EM VIA URBANA EM LEITO NATURAL (UNIDADE: TXXM). AF_04/2016	TXXM	573,48	Peso específico da areia (1,8t/m³)x106,20m³ =191,16 t x3,00 distancia (km) =573,48
4.5	CARGA, MANOBRA E DESCARGA DE SOLOS E MATERIAIS GRANULARES EM CAMINHÃO BASCULANTE 10 M³ - CARGA COM ESCAVADEIRA HIDRÁULICA (CAÇAMBA DE 1,20 M³ / 155 HP) E DESCARGA LIVRE (UNIDADE: M3). AF_07/2020	m³	106,20	(Para carga, manobra e descarga do aterro interno do caiblo da passagem molhada) V=(26,55*4,00) V=(106,20)
4.6	LASTRO DE CONCRETO MAGRO, APLICADO EM PISOS OU RADIER, ESPESSURA DE 5 CM. AF_07/2016	m²	373,00	(Para lastro de concreto magro da passagem molhada) (Comprimento x Largura) A=(74,60*5,00) A=(373,00)
4.7	MONTAGEM E DESMONTAGEM DE FÔRMA DE PILARES RETANGULARES E ESTRUTURAS SIMILARES, PÉ-DIREITO SIMPLES, EM CHAPA DE MADEIRA COMPENSADA PLASTIFICADA, 10 UTILIZAÇÕES. AF_09/2020	m²	47,76	Conforme quadro resumo A=((74,60+74,60+5,00+5,00)*0,30) A=(47,76)
4.8	ARMAÇÃO DE ESTRUTURAS DE CONCRETO ARMADO, EXCETO VIGAS, PILARES, LAJES E FUNDAÇÕES, UTILIZANDO AÇO CA-50 DE 6,3 MM - MONTAGEM. AF_12/2015	KG	1853,05	Conforme quadro resumo KG=(1853,05)
4.9	CONCRETO FCK = 30MPa, TRAÇO 1:2,1:2,5 (CIMENTO/ AREIA MÉDIA/ BRITA 1) - PREPARO MECÂNICO COM BETONEIRA 400 L. AF_07/2016	m³	55,95	(Comprimento x Largura x Espessura do Concreto) V=((74,60*5,00)*0,15) V=(55,95)
4.10	LANÇAMENTO COM USO DE BALDES, ADENSAMENTO E ACABAMENTO DE CONCRETO EM ESTRUTURAS. AF_12/2015	m³	55,95	V=((74,60*5,00)*0,15) V=(55,95)
4.11	Balizadores em concreto armado com tubo de PVC 100 mm, h=1,00 m, enchimento em concreto 20MPa, pintura esmalte sintético com aplicação de película reflet. lentes inclusas, inclusive assentamento na passagem molhada	und	150,00	(Para os Balizadores de sinalização) (Quantidade x 2 lados) (Observação: Espaçados a cada 1,00 metros e com Altura final de 1,00 metro) Q=(75,00*2,00) Q=(150,00)

Engenheiro Responsável

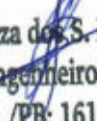
Pedro Souza dos S. Leitão Nunes
 Engenheiro Civil
 CREA /PB: 161604632-5

Obra:	PAVIMENTAÇÃO E ADEQUAÇÃO DE ESTRADAS VICINAIS NO MUNICÍPIO DE IBIARA - PB	Valor da Obra:	R\$ 483.900,25	Valor de Repasse:	R\$ 481.104,00
Município:	IBIARA - PB	Nº Contrato:	1077253-39	Contrapartida:	R\$ 2.805,25
Endereço:	DIVERSAS ESTRADAS DO MUNICÍPIO				
Fonte de dados:	SINAPI - 10/2021 - Paraíba, SICRO3 - 07/2021 - Paraíba				
Encargos Sociais Desonerados	Horista: 85,69% Mensalista: 48,16%	BDI: 25,96%	DATA BASE (REFERÊNCIAS): SINAPI/PB - OUTUBRO/2021 DESONERADO		



PLANILHA ORÇAMENTARIA

Item	Código Banco	Descrição	Und	Quant.	Valor Unit	Valor Unit com BDI	Total
1		PAVIMENTAÇÃO - SÍTIO NOVA CACHOEIRINHA (TRECHO 01)					127.934,10
1.1		SERVIÇOS PRELIMINARES					2.790,92
1.1.1	06.201.00/DER Próprio	PLACA INDICATIVA DE OBRA	m²	8,00	264,15	331,75	2.654,00
1.1.2	99064 SINAPI	LOCAÇÃO DE PAVIMENTAÇÃO. AF_10/2018	M	228,20	0,48	0,60	136,92
1.2		TERRAPLANAGEM					140,34
1.2.1	100575 SINAPI	REGULARIZAÇÃO DE SUPERFÍCIES COM MOTONIVELADORA. AF_11/2019	m²	1403,40	0,08	0,10	140,34
1.3		PAVIMENTAÇÃO					124.478,93
1.3.1	04.910.02 - (DER- Próprio PB)	FORNECIMENTO E APLICAÇÃO DE MEIO FIO EM PEDRA GRANÍTICA	m	484,03	21,31	26,76	12.417,44
1.3.2	101169 SINAPI	EXECUÇÃO DE PAVIMENTO EM PARALELEPÍPEDOS, REJUNTAMENTO COM ARGAMASSA TRACO 1:3 (CIMENTO E AREIA). AF_05/2020	m²	1403,40	63,18	79,35	111.359,79
1.3.3	84523 (GIDUR JP) Próprio	LIMPEZA FINAL DE OBRA (PAVIMENTAÇÃO)	m²	1403,40	0,40	0,50	701,70
1.4		SINALIZAÇÃO VIÁRIA					523,91
1.4.1	75390 (GIDUR JP) Próprio	CAIAÇÃO DE MEIO FIO	m²	114,10	1,10	1,38	157,46
1.4.2	5213417 SICRO3	Placa em aço nº 16 galvanizado com película retrorrefletiva tipo I + III - confecção	m²	0,59	326,46	410,00	241,90
1.4.3	5216111 SICRO3	Suporte para placa de sinalização em madeira de lei tratada 8 x 8 cm - fornecimento e implantação	un	1,00	99,17	124,55	124,55
2		PAVIMENTAÇÃO - SÍTIO NOVA CACHOEIRINHA (TRECHO 02)					171.254,11
2.1		SERVIÇOS PRELIMINARES					223,92
2.1.1	99064 SINAPI	LOCAÇÃO DE PAVIMENTAÇÃO. AF_10/2018	M	373,20	0,48	0,60	223,92
2.2		TERRAPLANAGEM					187,50
2.2.1	100575 SINAPI	REGULARIZAÇÃO DE SUPERFÍCIES COM MOTONIVELADORA. AF_11/2019	m²	1875,00	0,08	0,10	187,50
2.3		PAVIMENTAÇÃO					169.852,97
2.3.1	04.910.02 - (DER- Próprio PB)	FORNECIMENTO E APLICAÇÃO DE MEIO FIO EM PEDRA GRANÍTICA	m	752,40	21,31	26,76	20.134,22
2.3.2	101169 SINAPI	EXECUÇÃO DE PAVIMENTO EM PARALELEPÍPEDOS, REJUNTAMENTO COM ARGAMASSA TRACO 1:3 (CIMENTO E AREIA). AF_05/2020	m²	1875,00	63,18	79,35	148.781,25
2.3.3	84523 (GIDUR JP) Próprio	LIMPEZA FINAL DE OBRA (PAVIMENTAÇÃO)	m²	1875,00	0,40	0,50	937,50
2.4		SINALIZAÇÃO VIÁRIA					989,72
2.4.1	75390 (GIDUR JP) Próprio	CAIAÇÃO DE MEIO FIO	m²	188,10	1,10	1,38	256,82
2.4.2	5213417 SICRO3	Placa em aço nº 16 galvanizado com película retrorrefletiva tipo I + III - confecção	m²	1,18	326,46	410,00	483,80
2.4.3	5216111 SICRO3	Suporte para placa de sinalização em madeira de lei tratada 8 x 8 cm - fornecimento e implantação	un	2,00	99,17	124,55	249,10
3		PAVIMENTAÇÃO - COMUNIDADE COSMA					44.200,91
3.1		SERVIÇOS PRELIMINARES					57,00
3.1.1	99064 SINAPI	LOCAÇÃO DE PAVIMENTAÇÃO. AF_10/2018	M	95,00	0,48	0,60	57,00
3.2		TERRAPLANAGEM					48,40
3.2.1	100575 SINAPI	REGULARIZAÇÃO DE SUPERFÍCIES COM MOTONIVELADORA. AF_11/2019	m²	484,00	0,08	0,10	48,40
3.3		PAVIMENTAÇÃO					44.028,16
3.3.1	04.910.02 - (DER- Próprio PB)	FORNECIMENTO E APLICAÇÃO DE MEIO FIO EM PEDRA GRANÍTICA	m	201,00	21,31	26,76	5.378,76
3.3.2	101169 SINAPI	EXECUÇÃO DE PAVIMENTO EM PARALELEPÍPEDOS, REJUNTAMENTO COM ARGAMASSA TRACO 1:3 (CIMENTO E AREIA). AF_05/2020	m²	484,00	63,18	79,35	38.405,40
3.3.3	84523 (GIDUR JP) Próprio	LIMPEZA FINAL DE OBRA (PAVIMENTAÇÃO)	m²	484,00	0,40	0,50	242,00
3.4		SINALIZAÇÃO VIÁRIA					69,35
3.4.1	75390 (GIDUR JP) Próprio	CAIAÇÃO DE MEIO FIO	m²	50,25	1,10	1,38	69,35
4		PASSAGEM MOLHADA - RIO PIRANHAS					140.520,13
4.1	90105 SINAPI	ESCAVAÇÃO MECANIZADA DE VALA COM PROFUNDIDADE ATÉ 1,5 M (MÉDIA ENTRE MONTANTE E JUSANTE/UMA COMPOSIÇÃO POR TRECHO) COM RETROESCAVADEIRA (CAPACIDADE DA CAÇAMBA DA RETRO: 0,28 M3 / POTÊNCIA: 88 HP), LARGURA MENOR QUE 0,8 M, EM SOLO DE 1ª CATEGORIA, LOCAISCOM BAIXO NÍVEL DE INTERFERÊNCIA. AF_01/2015	m³	86,10	6,26	7,86	676,75
4.2	1506055 SICRO3	Pedra argamassada com cimento e areia 1:3 - areia e pedra de mão comercial - fornecimento e assentamento	m²	106,71	275,48	345,98	36.573,55
4.3	94304 SINAPI	ATERRO MECANIZADO DE VALA COM ESCAVADEIRA HIDRÁULICA (CAPACIDADE DA CAÇAMBA: 0,8 M³ / POTÊNCIA: 111 HP), LARGURA DE 1,5 A 2,5 M, PROFUNDIDADE ATÉ 1,5 M, COM SOLO ARGILO-ARENOSO. AF_05/2016	m²	106,20	28,82	36,20	3.844,44
4.4	93594 SINAPI	TRANSPORTE COM CAMINHÃO BASCULANTE DE 10 M3, EM VIA URBANA EM LEITO NATURAL (UNIDADE: TXKM). AF_04/2016	TXKM	573,48	1,54	1,93	1.106,82
4.5	100978 SINAPI	CARGA, MANOBRA E DESCARGA DE SOLOS E MATERIAIS GRANULARES EM CAMINHÃO BASCULANTE 10 M³ - CARGA COM ESCAVADEIRA HIDRÁULICA (CAÇAMBA DE 1,20 M³ / 155 HP) E DESCARGA LIVRE (UNIDADE: M3). AF_07/2020	m³	106,20	5,09	6,39	678,62
4.6	95241 SINAPI	LASTRO DE CONCRETO MAGRO, APLICADO EM PISOS OU RADIERS, ESPESSURA DE 5 CM. AF_07/2016	m²	373,00	22,08	27,73	10.343,29
4.7	92431 SINAPI	MONTAGEM E DESMONTAGEM DE FÔRMA DE PILARES RETANGULARES E ESTRUTURAS SIMILARES, PÉ-DIREITO SIMPLES, EM CHAPA DE MADEIRA COMPENSADA PLASTIFICADA, 10 UTILIZAÇÕES. AF_09/2020	m²	47,76	37,36	46,92	2.240,90
4.8	92918 SINAPI	ARMAÇÃO DE ESTRUTURAS DE CONCRETO ARMADO, EXCETO VIGAS, PILARES, LAJES E FUNDAÇÕES, UTILIZANDO AÇO CA-50 DE 6,3 MM - MONTAGEM. AF_12/2015	KG	1853,06	17,94	22,53	41.749,22
4.9	94966 SINAPI	CONCRETO FCK = 30MPa, TRAÇO 1,2,1,2,5 (CIMENTO/ AREIA MÉDIA/ BRITA 1) - PREPARO MECÂNICO COM BETONEIRA 400 L. AF_07/2016	m³	55,95	367,65	461,73	25.833,79
4.10	92873 SINAPI	LANÇAMENTO COM USO DE BALDES, ADENSAMENTO E ACABAMENTO DE CONCRETO EM ESTRUTURAS. AF_12/2015	m³	55,95	148,31	186,28	10.421,25
4.11	CPU-0032 Próprio	Balizadores em concreto armado com tubo de PVC 100 mm, h=1,00 m, enchimento em concreto 20MPa, pintura esmalte sintético com aplicação de película reflet. lentes inclusas, inclusive assentamento na passagem molhada	und	150,00	37,43	47,01	7.051,50
ORÇAMENTO GLOBAL							
1.0		SERVIÇOS PRELIMINARES					R\$ 3.071,84
1.1	06.201.00/DER Próprio	PLACA INDICATIVA DE OBRA	m²	8,00	264,15	331,75	2.654,00
1.2	99064 SINAPI	LOCAÇÃO DE PAVIMENTAÇÃO. AF_10/2018	M	696,40	0,48	0,60	417,84
2.0		TERRAPLANAGEM					R\$ 376,24
2.1	100575 SINAPI	REGULARIZAÇÃO DE SUPERFÍCIES COM MOTONIVELADORA. AF_11/2019	m²	3762,40	0,08	0,10	376,24
3.0		PAVIMENTAÇÃO					R\$ 338.358,06
3.1	04.910.02 - (DER- Próprio PB)	FORNECIMENTO E APLICAÇÃO DE MEIO FIO EM PEDRA GRANÍTICA	m	1417,43	21,31	26,76	37.930,42
3.2	101169 SINAPI	EXECUÇÃO DE PAVIMENTO EM PARALELEPÍPEDOS, REJUNTAMENTO COM ARGAMASSA TRACO 1:3 (CIMENTO E AREIA). AF_05/2020	m²	3762,40	63,18	79,35	298.546,44
3.3	84523 (GIDUR JP) Próprio	LIMPEZA FINAL DE OBRA (PAVIMENTAÇÃO)	m²	3762,40	0,40	0,50	1.881,20

Pedro Souza dos S. Leitão Nunes
 Engenheiro Civil
 CREA/PB: 161604632-5

Obra:	PAVIMENTAÇÃO E ADEQUAÇÃO DE ESTRADAS VICINAIS NO MUNICÍPIO DE IBIARA - PB		Valor da Obra:	R\$ 483.909,25		Valor de Repassa:	R\$ 481.104,00			
Município:	IBIARA - PB		Nº Contrato:	1077253-39		Contrapartida:	R\$ 2.805,25			
Endereço:	DIVERSAS ESTRADAS DO MUNICÍPIO									
Fonte de dados:	SINAPI - 10/2021 - Paraíba, SICRO3 - 07/2021 - Paraíba									
Encargos Sociais Desonerados:	Horista: 85,69% Mensalista: 48,16%		BDI: 25,90%		DATA BASE (REFERÊNCIAS): SINAPI/PB - OUTUBRO/2021 DESONERADO					
PLANILHA ORÇAMENTARIA										
Item	Código Banco	Descrição	Und	Quant.	Valor Unit	Valor Unit com BDI	Total			
4.0		SINALIZAÇÃO VIÁRIA							R\$ 1.582,98	
4.1	75390 (GIDUR JP)	Próprio CAIXÃO DE MEIO FIO	m²	350,45	1,10	1,38			483,63	
4.2	5213417	SICRO3 Placa em aço nº 16 galvanizado com película retrorrefletiva tipo I + III - confecção	m²	1,77	326,46	410,00			725,70	
4.3	5216111	SICRO3 Suporte para placa de sinalização em madeira de lei tratada 8 x 8 cm - fornecimento e implantação	un	3,00	99,17	124,55			373,65	
5.0		PASSAGEM MOLHADA							R\$ 140.520,13	
5.1	90106	SINAPI ESCAVAÇÃO MECANIZADA DE VALA COM PROFUNDIDADE ATÉ 1,5 M (MÉDIA ENTRE MONTANTE E JUSANTE/UMA COMPOSIÇÃO POR TRECHO) COM RETROESCAVADEIRA (CAPACIDADE DA CAÇAMBA DA RETRO: 0,26 M3 / POTÊNCIA: 88 HP), LARGURA MENOR QUE 0,8 M, EM SOLO DE 1A CATEGORIA, LOCAIS COM BAIXO NÍVEL DE INTERFERÊNCIA. AF 01/2015	m³	86,10	8,26	7,96			678,75	
5.2	1506055	SICRO3 Pedra argamassada com cimento e areia 1:3 - areia e pedra de mão comercial - fornecimento e assentamento	m³	105,71	275,48	345,98			36.573,55	
5.3	94304	SINAPI ATERRO MECANIZADO DE VALA COM ESCAFADEIRA HIDRÁULICA (CAPACIDADE DA CAÇAMBA: 0,8 M³ / POTÊNCIA: 111 HP), LARGURA DE 1,5 A 2,5 M, PROFUNDIDADE ATÉ 1,5 M, COM SOLO ARGILO-ARENOSO. AF_05/2016	m³	106,20	28,82	36,20			3.844,44	
5.4	93594	SINAPI TRANSPORTE COM CAMINHÃO BASCULANTE DE 10 M3, EM VIA URBANA EM LEITO NATURAL (UNIDADE: TXXM). AF 04/2016	TXXM	573,48	1,54	1,93			1.106,82	
5.5	100978	SINAPI CARGA, MANOBRA E DESCARGA DE SOLOS E MATERIAIS GRANULARES EM CAMINHÃO BASCULANTE 10 M³ - CARGA COM ESCAFADEIRA HIDRÁULICA (CAÇAMBA DE 1,20 M³ / 155 HP) E DESCARGA LIVRE (UNIDADE: M3). AF 07/2020	m³	106,20	5,09	6,39			678,62	
5.6	95241	SINAPI LASTRO DE CONCRETO MAGRO, APLICADO EM PISOS OU RADIERES, ESPESSURA DE 5 CM. AF 07/2016	m²	373,00	22,08	27,73			10.343,29	
5.7	92431	SINAPI MONTAGEM E DESMONTAGEM DE FÔRMA DE PILARES RETANGULARES E ESTRUTURAS SIMILARES, PÉ-DIREITO SIMPLES, EM CHAPA DE MADEIRA COMPENSADA PLASTIFICADA, 10 UTILIZAÇÕES. AF 09/2020	m²	47,76	37,36	46,92			2.240,90	
5.8	92916	SINAPI ARMAÇÃO DE ESTRUTURAS DE CONCRETO ARMADO, EXCETO VIGAS, PILARES, LAJES E FUNDAÇÕES, UTILIZANDO AÇO CA-50 DE 6,3 MM - MONTAGEM. AF 12/2015	KG	1853,05	17,94	22,53			41.749,22	
5.9	94966	SINAPI CONCRETO FCK = 30MPa, TRAÇO 1:2,1:2,5 (CIMENTO/ AREIA MÉDIA/ BRITA 1) - PREPARO MECÂNICO COM BETONEIRA 400 L. AF 07/2016	m³	55,95	367,65	461,73			25.833,79	
5.10	92873	SINAPI LANÇAMENTO COM USO DE BALDES, ADENSAMENTO E ACABAMENTO DE CONCRETO EM ESTRUTURAS. AF 12/2015	m³	55,95	148,31	186,26			10.421,25	
5.11	CPU-0032	Próprio Balizadores em concreto armado com tubo de PVC 100 mm, h=1,00 m, enchimento em concreto 20MPa, pintura esmalte sintético com aplicação de película reflet. lentes inclusas, inclusive assentamento na passagem molhada	und	150,00	37,43	47,01			7.051,50	
					VALOR TOTAL:		R\$	483.909,25		
Havendo divergências entre Planilha Orçamentária, Especificações e/ou Memorial Descritivo e demais Projetos Gráficos, prevalecerá a Planilha Orçamentária.					Total sem BDI		R\$	385.318,84		
					Total do BDI		R\$	98.590,41		
					Total Geral		R\$	483.909,25		

Pedro Souza dos S. Leitão Nunes
 Engenheiro Civil
 CREA /PB: 161604632-5

Obra:		PAVIMENTAÇÃO E ADEQUAÇÃO DE ESTRADAS VICINAIS NO MUNICÍPIO DE IBIARA - PB						
Município:		IBIARA - PB						
Endereço:		DIVERSAS ESTRADAS DO MUNICÍPIO						
Fonte de dados:		SINAPI - 10/2021 - Paraíba, SICRO3 - 07/2021 - Paraíba						
Encargos Sociais Desonerados:		Horista: 85,69% Mensalista: 48,16%						
Composições Analíticas com Preço Unitário								
Composições Principais								
4.11	Código Banco	Descrição	Tipo	Und	Quant.	Valor Unit	Total	
Composição	94964 SINAPI	Balizadores em concreto armado com tubo de PVC 100 mm, h=1,00 m, enchimento em concreto 20MPa, pintura esmalte sintético com aplicação de película reflet. lentes inclusas, inclusive assentamento na passagem molhada	ASTU - ASSENTAMENTO DE TUBOS E PECAS	und	1,0000000	37,43	37,43	
Composição Auxiliar	94964 SINAPI	CONCRETO FCK = 20MPa, TRAÇO 1:2,7:3 (CIMENTO/ AREIA MÉDIA/ BRITA 1) - PREPARO MECÂNICO COM BETONEIRA 400 L. AF_07/2016	FUES - FUNDAÇÕES E ESTRUTURAS	m³	0,0070000	343,28	2,40	
Composição Auxiliar	92873 SINAPI	LANCAMENTO COM USO DE BALDES, ADENSAMENTO E ACABAMENTO DE CONCRETO EM ESTRUTURAS. AF_12/2015	FUES - FUNDAÇÕES E ESTRUTURAS	m³	0,0070000	148,31	1,03	
Composição Auxiliar	87298 SINAPI	ARGAMASSA TRAÇO 1:3 (EM VOLUME DE CIMENTO E AREIA MÉDIA ÚMIDA) PARA CONTRAPISO, PREPARO MECÂNICO COM BETONEIRA 400 L. AF_08/2019	SEDI - SERVIÇOS DIVERSOS	m³	0,0020000	477,04	0,95	
Composição Auxiliar	92783 SINAPI	ARMAÇÃO DE LAJE DE UMA ESTRUTURA CONVENCIONAL DE CONCRETO ARMADO EM UMA EDIFICAÇÃO TERREA OU SOBRADO UTILIZANDO AÇO CA-60 DE 4,2 MM - MONTAGEM. AF_12/2015	FUES - FUNDAÇÕES E ESTRUTURAS	KG	0,4500000	19,12	8,60	
Composição Auxiliar	73924/001 SINAPI	PINTURA ESMALTE ALTO BRILHO, DUAS DEMAOs, SOBRE SUPERFÍCIE METÁLICA	PINT - PINTURAS	m²	0,2700000	23,45	6,33	
Insunmo	00009836 SINAPI	TUBO PVC SERIE NORMAL, DN 100 MM, PARA ESGOTO PREDIAL (NBR 5688)	Material	M	1,0000000	16,59	16,59	
Insunmo	00034744 SINAPI	PELICULA REFLETIVA, GT 7 ANOS PARA SINALIZACAO VERTICAL	Material	m²	0,0660000	23,25	1,53	
				MO sem LS =>	3,41	LS =>	2,92 MO com LS =>	6,33
				Valor do BDI =>	9,58	Valor com BDI =>	47,01	

Engenheiro Responsável

 Pedro Souza dos S. Leite
 Engenheiro Civil
 CREA /PB: 161604832-5



ESTADO DA PARAÍBA
PREFEITURA MUNICIPAL DE IBIARA
COMPOSIÇÃO DO B.D.I. COM CPRB

Obra: Pavimentação e Adequação de Estradas Vicinais no Município de Ibiara - PB
Município: Ibiara/PB
Contrato: 1077253-39

CÁLCULO DE BDI		Construção de Edifícios			Rodovias e Ferrovias - Infra Urbana, praças, calçadas, etc.			Abastecimento de Água, Coleta de Esgoto			Fornecimento de materiais e equipamentos			Construção e Manutenção de Estações e Redes de Distribuição de Energia Elétrica			Portuárias, Marítimas e Fluviais		
Item componente do BDI	% informado	1º Q	Médio	3º Q	1º Q	Médio	3º Q	1º Q	Médio	3º Q	1º Q	Médio	3º Q	1º Q	Médio	3º Q	1º Q	Médio	3º Q
Administração Central (AC)	3,80	3,00	4,00	5,50	3,80	4,03	4,67	3,43	4,93	6,71	1,50	3,45	4,49	5,29	5,92	7,93	4,00	5,52	7,85
Seguro (S) e Garantia (G)	0,32	0,80	0,80	1,00	0,32	0,40	0,74	0,28	0,49	0,75	0,30	0,48	0,82	0,25	0,51	0,56	0,81	1,22	1,99
Risco (R)	0,50	0,97	1,27	1,27	0,50	0,56	0,97	1,00	1,39	1,74	0,56	0,85	0,89	1,00	1,48	1,97	1,46	2,32	3,16
Despesas Financeiras (DF)	1,02	0,59	1,23	1,39	1,02	1,11	1,21	0,94	0,99	1,17	0,85	0,85	1,11	1,01	1,07	1,11	0,94	1,02	1,33
Lucro (L)	6,77	6,16	7,40	8,96	6,64	7,30	8,69	6,74	8,04	9,40	3,50	5,11	6,22	8,00	8,31	9,51	7,14	8,40	10,43
Impostos (I) - PIS, COFINS, ISSQN	10,15																		

Conforme Legislação Específica

VALORES DE BDI POR TIPO DE OBRA		
Tipo de Obra	1º Q	3º Q
Construção de Edifícios	20,34	25,00
Construção de Rodovias e Ferrovias - Infra Urbana, praças, etc.	19,60	24,23
Rede de Abastecimento de Água, Coleta de Esgotos	20,76	26,44
Estações e Redes de Distribuição de Energia Elétrica	24,00	27,86
Obras Portuárias, Marítimas e Fluviais	22,80	30,95
Fornecimento de Materiais e Equipamentos	11,10	16,80

Observações
1) Preencher apenas a coluna % informado (Coluna B)
2) Os Tributos normalmente aplicáveis são: PIS (0,65%), COFINS (3,00%), ISS (2,00%) e CPRB (4,50%)
3) O cálculo do BDI se baseia na fórmula abaixo utilizada pelo Acórdão 2622/13 do TCU, conforme CE GEPAD 354/2013 de 17/10/2013.

B.D.I = 25,59%

Fórmula Utilizada:

$$BDI = \left[\frac{(1 + AC + G + R) * (1 + DF) * (1 + L)}{1 - I} - 1 \right] * 100$$

Observações sobre os % informados no cálculo do BDI, neste caso:

OBRAS DE REDES DE ÁGUA E ESGOTO

OS VALORES % INFORMADO ENQUADRAM-SE NOS LIMITES DO ACÓRDÃO 2622/2013-TCU-PLENÁRIO

OS VALORES % INFORMADO DE AC,DF E L ESTÃO NOS VALORES MÁXIMOS DOS LIMITES DO ACÓRDÃO 2622/2013-TCU-PLENÁRIO

OS VALORES % INFORMADO DE S+G E R FORAM CONSIDERADOS ZERADOS OU SEJA, ABAIXO DO MÍNIMO DOS LIMITES DO ACÓRDÃO 2622/2013-TCU-PLENÁRIO

OS VALORES % INFORMADO DE S+G E R FORAM CONSIDERADOS ZERADOS OU SEJA, ABAIXO DO MÍNIMO DOS LIMITES DO ACÓRDÃO 2622/2013-TCU-PLENÁRIO

Pedro Souza dos S. Leitão Nunes
Engenheiro Civil
CREA /PB: 161604632-5



ESTADO DA PARAÍBA
PREFEITURA MUNICIPAL DE IBIARA
OBRA: PAVIMENTAÇÃO E ADEQUAÇÃO DE ESTRADAS VICINAIS

**MEMORIAL DESCRITIVO E
ESPECIFICAÇÕES TÉCNICAS**

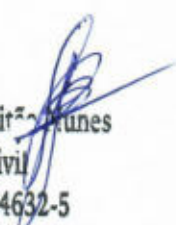
Pedro Souza dos S. Leirões 
Engenheiro Civil
CREA /PB: 161604632-5



ESTADO DA PARAÍBA
PREFEITURA MUNICIPAL DE IBIARA
OBRA: PAVIMENTAÇÃO E ADEQUAÇÃO DE ESTRADAS VICINAIS

ÍNDICE:

SERVIÇOS PRELIMINARES	06
TERRAPLANAGEM	06
PAVIMENTAÇÃO	07
SINALIZAÇÃOVIÁRIA	08
OBRAS DE ARTE CORRENTE - (Passagem Molhada)	08



ESTADO DA PARAÍBA
PREFEITURA MUNICIPAL DE IBIARA
OBRA: PAVIMENTAÇÃO E ADEQUAÇÃO DE ESTRADAS VICINAIS

FINALIDADE

A presente especificação tem por finalidade descrever de forma clara os serviços a serem executados e materiais a empregar, definindo Normas e Condutas Técnicas a serem observadas na execução da Pavimentação e Adequação de Estradas Vicinais no Município de Ibiara/PB.

OBJETO DA OBRA

A obra consiste na Construção de Passagem Molhada e Pavimentação em Paralelepípedo com Meio-fio (Guia) de pedra granítica em diversas estradas do município de Ibiara/PB.

O município é carente de infraestrutura em grande parte da sua área de expansão. Com o objetivo de diminuir os transtornos da população, em especial nos períodos chuvosos e para dar um deslocamento tranquilo do trânsito será executado o projeto de pavimentação e adequação de estradas vicinais em anexo.

FISCALIZAÇÃO

A FISCALIZAÇÃO é o preposto direto da PREFEITURA junto às obras, que dá as instruções para execução dos serviços, podendo rejeitar ou alterar processos de execução, aplicação de mão-de-obra, de material e equipamentos considerados inadequados à execução do projeto.

Toda liberação será tomada tendo em vista o conteúdo destas Especificações. Os casos omissos serão resolvidos mediante consulta à FISCALIZAÇÃO. As dúvidas suscitadas na interpretação do Projeto e das Especificações serão encaminhadas, inicialmente, à FISCALIZAÇÃO que, caso julgue necessário, consultará sua instância superior.

Todos os pagamentos de taxas e licenças serão de responsabilidade da CONTRATADA, bem como a execução e fixação, em local a ser definido pela FISCALIZAÇÃO, de placas indicativas da obra, nas dimensões e modelos fornecidos pela Prefeitura.

Será mantido no escritório da construção, um livro de ocorrência onde serão anotados, pela CONTRATADA e pela FISCALIZAÇÃO, todos os fatos que interfiram no desenvolvimento dos trabalhos.



ESTADO DA PARAÍBA
PREFEITURA MUNICIPAL DE IBIARA
OBRA: PAVIMENTAÇÃO E ADEQUAÇÃO DE ESTRADAS VICINAIS

Consideram-se como partes integrantes destas especificações, as instruções registradas no livro de ocorrência, concernentes a serviços, materiais, equipamentos e mão-de-obra.

Os materiais que derem entrada no canteiro, só serão considerados recebidos e aplicáveis, depois de inspecionados e aprovados pela FISCALIZAÇÃO.

A CONTRATADA facilitará ao pessoal da FISCALIZAÇÃO, livre e seguro acesso e trânsito no canteiro de trabalho.

As obras, a serem executadas, obedecerão aos cálculos, desenhos, memórias justificativas do projeto e a estas Especificações.

No caso de eventuais divergências entre elementos do projeto, serão observados os seguintes critérios:

- A. - as cotas assinaladas prevalecerão sobre as respectivas dimensões em escala;
- B. - os desenhos de maior escala prevalecerão sobre os de menor escala;
- C. - em outras divergências, prevalecerá a interpretação da FISCALIZAÇÃO;
- D. - os casos omissos ou particulares do projeto, que não estejam detalhados e especificados, serão decididos pela FISCALIZAÇÃO ou pela instância superior, prevalecendo, em qualquer caso, o que estabelecem os quantitativos constantes da Planilha Orçamentária, objeto da Licitação.

A EMPREITEIRA deverá providenciar as seguintes instalações no canteiro de obra:

- A. Sanitários para operários;
- B. Tanques para água da construção;
- C. Equipamentos mecânicos;
- D. Canteiro para depósito de material exposto ao tempo;
- E. Instalação de água potável;
- F. Escritório para FISCALIZAÇÃO;
- G. Colocação de placas indicativas da obra com desenhos fornecidos pela PREFEITURA;
- H. Instalação elétrica para a obra;
- I. Almoxarifado;
- J. Alojamento para operários, se necessário.



ESTADO DA PARAÍBA
PREFEITURA MUNICIPAL DE IBIARA
OBRA: PAVIMENTAÇÃO E ADEQUAÇÃO DE ESTRADAS VICINAIS

ADMINISTRAÇÃO DA OBRA

Será exercida por ENGENHEIROS responsáveis, mestres gerais e demais elementos necessários para a boa execução dos serviços.

Será procedida periodicamente a remoção de todo o entulho, ou detritos, que venham a se acumular no decorrer da obra.

Deverão ser apresentados à FISCALIZAÇÃO, “croquis” indicativos das instalações, antes de sua efetiva execução”.

ABASTECIMENTO E SERVIÇOS PÚBLICOS”

O abastecimento d’água é realizado através da CAGEPA regional e a energia elétrica ficara por conta da ENERGISA ou qualquer outra atividade que se faça necessária para perfeita execução da Obra.

DISPOSITIVOS PRELIMINARES

- 0.1. A execução de todos os serviços contratados obedecerá, rigorosamente, os projetos fornecidos e as especificações, que complementam, no que couber, deverá ser combinado previamente entre as partes.
- 0.2. Compete ao Construtor fazer prévia visita ao local da obra para proceder a minucioso exame das condições locais, averiguarem os serviços e material a empregar. Qualquer dúvida ou irregularidade observada nos projetos ou especificações deverá ser previamente esclarecida com o proprietário e autor do projeto.
- 0.3. No intuito de tomar todas as precauções necessárias a evitar a ocorrência de acidentes na obra, informamos que durante a execução dos trabalhos deverá ser rigorosamente observada as Norma Regulamentadora do Ministério do Trabalho (NR -18 Obras de Construção, Demolição e Reparos).

Pedro Souza dos S. Leitão Nunes
Engenheiro Civil
CREA /PB: 161604632-5



ESTADO DA PARAÍBA
PREFEITURA MUNICIPAL DE IBIARA
OBRA: PAVIMENTAÇÃO E ADEQUAÇÃO DE ESTRADAS VICINAIS

1.0 SERVIÇOS PRELIMINARES

Antes do início das obras, a empreiteira se responsabilizará em entrar em contato com a concessionária de energia local para remanejamento de qualquer poste que por ventura esteja nas faixas de rolamento a serem pavimentadas.

1.1- Placa Indicativa de obra

Será em chapa de aço galvanizado, tamanho 4,00x 2,00m, devendo obedecer rigorosamente ao modelo fornecido pela CAIXA ECONÔMICA FEDERAL.

1.2- Serviços topográficos

A locação deverá ser executada com instrumentos topográficos de precisão, devidamente aferidos antes do início dos trabalhos.

A locação será feita sempre usando as medidas calculadas sobre as cotas do projeto.

Em caso de dúvidas, deverá ser consultada a FISCALIZAÇÃO.

A ocorrência de erro na locação da obra projetada implicará para a CONTRATADA, na obrigação de fazer, por sua conta e risco e, nos prazos estipulados, as modificações, demolições e reposições necessárias.

2.0 TERRAPLANAGEM

2.1- Regularização de Superfícies com Motoniveladora

Após a regularização de 20 cm da superfície a via deverá estar perfeitamente regularizada e consolidada, obedecendo às condições de alinhamento, greide e seção transversal especificadas no Projeto Topográfico.



ESTADO DA PARAÍBA
PREFEITURA MUNICIPAL DE IBIARA
OBRA: PAVIMENTAÇÃO E ADEQUAÇÃO DE ESTRADAS VICINAIS

3.0 PAVIMENTAÇÃO

3.1 – Meio Fios Graníticos

Os meios-fios serão assentados e alinhados ao longo da pista de rolamento como mostram o projeto anexo. Serão em pedra granítica, rejuntado com argamassa 1:4 (cimento: areia), incluindo escavação e reaterro. Os meios-fios deverão ter suas faces aparentes sem falhas ou depressões. Quando curvos, os meios-fios deverão obedecer aos raios de curva projetada.

A face livre deverá ficar aproximadamente vertical ao meio-fio, constituindo o ressalto, com 15 a 20 cm de altura exposta. O piso superior do meio-fio deverá ter de 15 a 20 cm de largura.

Será utilizado cinturão de travamento nas extremidades que não tenham pavimento existente e quando houver um desnível longitudinal elevado.

Será utilizado cinturão de travamento nas extremidades que não tenham pavimento existente.

3.2 – Pavimentação

Os pavimentos graníticos serão constituídos de pedras entalhadas em forma de paralelepípedos e assentados sobre colchão de areia com espessura de 10 cm de modo conveniente a fim de possibilitar o entrosamento necessário e obedecer a condições projetadas de greide, alinhamento e perfil transversal. As juntas serão preenchidas com argamassa de cimento e areia no traço 1:3, alternadas em relação às duas fiadas vizinhas, de tal modo que cada junta ficasse dentro do terço médio do paralelepípedo vizinho.

A penetração da argamassa do rejunte entre as pedras deve ser, no mínimo, de 1/3 da altura da pedra (3,3 a 4,0 cm).

O espaçamento entre as pedras (espessura) deve ser de 1,5 a 2,0 cm.

Os meios-fios deverão ter suas arestas rigorosamente alinhadas como estabelecida em projeto e serão rejuntados com argamassa.



ESTADO DA PARAÍBA
PREFEITURA MUNICIPAL DE IBIARA
OBRA: PAVIMENTAÇÃO E ADEQUAÇÃO DE ESTRADAS VICINAIS

3.3 – Limpeza final da obra

Após o termino de cada trecho de pavimentação, será feita a limpeza da mesma com vassoura.

4.0 SINALIZAÇÃO VIÁRIA

4.1 – Caiação

Será executada a caiação do meio fio, após o seu assentamento.

4.2 – Placas de sinalização vertical

O projeto de sinalização viária segue os seguintes volumes:

- Volume I - Sinalização Vertical de Regulamentação
- Volume II - Sinalização Vertical de Advertência
- Volume IV- Sinalização horizontal

Devem ser colocadas na posição vertical, fazendo um ângulo de 93° a 95° em relação ao sentido do fluxo de tráfego, voltadas para o lado externo da via.

As placas deverão ser instaladas nas calçadas existentes ou levemente afastadas da pista de rolamento, sempre Localizada do lado direito da via (exceto quando sua visibilidade estiver prejudicada).

4.3 – Confeção de suporte

Será confeccionado o suporte e travessa para colocação da placa de sinalização vertical das ruas, com madeira de boa qualidade. Deverá ficar 50cm enterrado no solo.

5.0 OBRAS DE ARTE CORRENTE – PASSAGEM MOLHADA

A Passagem molhada que será construída, consiste em uma estrutura de embasamento com paredes em alvenaria de pedra argamassada, com argamassa de traço 1:3, aterro mecanizado com



ESTADO DA PARAÍBA
PREFEITURA MUNICIPAL DE IBIARA
OBRA: PAVIMENTAÇÃO E ADEQUAÇÃO DE ESTRADAS VICINAIS

solo argilo arenoso, além de um lastro de concreto magro com espessura de 5 centímetros, armação em malha de ferro 6.3mm espaçados a cada 10 centímetros, laje em concreto com espessura de 15 centímetros e $fck=30\text{mpa}$, sendo implantado também balizadores em concreto armado com altura de 1,00 metro e espaçados a cada 1,00 metro.

Antes de iniciar os serviços, a Construtora deverá verificar as cotas referentes ao nivelamento e locação do projeto.

Será utilizado concreto com $fck= 30\text{ Mpa}$ para construção da laje de piso na passagem, para isso devem ser respeitados os seguintes critérios quanto aos materiais utilizados:

- AGREGADOS

• **Miúdo**

Deverá ser utilizada areia natural de quartzo ou areia artificial resultante da britagem de rochas estáveis, com granulometria que se enquadre nas especificações da NBR 7211/2005 da ABNT. Este material deverá estar isento de substâncias nocivas à sua utilização, como mica, materiais friáveis, gravetos, matéria orgânica, torrões de argila e outras.

• **Graúdo**

Deverão ser utilizadas pedras britadas nº 1 e nº 2, provenientes da britagem de rochas sãs, totalmente puras de substâncias nocivas, como torrões de argila, material pulverulento, graveto e outras. Sua composição granulométrica enquadrar-se-á rigorosamente no especificado da NBR 7211/2005.

• **Água**

A água usada no amassamento do concreto será limpa e isenta de materiais siltsos, sais, álcalis, ácidos, óleos, orgânicos ou qualquer outra substância prejudicial à mistura. A princípio, água potável poderá ser utilizada, porém sempre que se suspeitar de que a água local ou a disponível possa conter substâncias prejudiciais, deverão ser providenciadas análises físico químicas. Cabe ressaltar que água com limite de turbidez até 2.000 partes por milhão, poderá ser utilizada. Se esse limite for

Contrato: 1077253-39

Pedro Souza dos S. Leitão Nunes

Engenheiro Civil

CREA /PB: 161604632-5



ESTADO DA PARAÍBA
PREFEITURA MUNICIPAL DE IBIARA
OBRA: PAVIMENTAÇÃO E ADEQUAÇÃO DE ESTRADAS VICINAIS

ultrapassado, a água deverá ser previamente decantada.

• **Cimento**

O cimento empregado no preparo do concreto deverá atender as especificações e os ensaios da ABNT. O Cimento Portland Comum atenderá a NBR 5732/1991. O armazenamento do cimento na obra será feito de modo a eliminar a possibilidade de qualquer dano total ou parcial, ou ainda misturas de cimento de diversas procedências ou idades. O empilhamento de sacos de cimento não deverá ultrapassar o montante de 10 sacos, para garantir a qualidade das primeiras fileiras.

O prazo máximo para armazenamento em locais secos e ventilados será de 30 dias. Vencido esse prazo, o cimento somente poderá ser usado com a aprovação da Fiscalização, que poderá indicar as peças que receberão concreto com cimento além daquela idade. Para cada partida de cimento será fornecido o certificado de origem correspondente. Não será permitido o emprego de cimento com mais de uma marca ou procedência na mesma concretagem.

- ARMADURA

A armadura será feita a partir de uma malha de aço de 10 cm de afastamento com aço CA-50 de diâmetro 6.3mm. As barras de aço utilizadas para as armaduras das peças de concreto armado, bem como sua montagem, deverão atender às prescrições das Normas Brasileiras que regem o assunto. De modo geral, as barras de aço deverão apresentar suficiente homogeneidade quanto as suas características geométricas e mecânicas, e não apresentar defeitos prejudiciais, tais como bolhas, fissuras, esfoliações e corrosão.

- FORMAS

Os materiais de execução das formas serão compatíveis com o acabamento desejado e indicado no projeto. Partes da estrutura não visíveis poderão ser executadas com madeira serrada bruta.

Para as partes aparentes, será exigido o uso de chapas compensadas (tipo madeirite), madeira aparelhada, madeira em bruto revestida com chapa metálica, ou simplesmente outros tipos de

Contrato: 1077253-39

Pedro Souza dos S. Leitão Nunes
Engenheiro Civil 10
CREA /PB: 161604632-5



ESTADO DA PARAÍBA
PREFEITURA MUNICIPAL DE IBIARA
OBRA: PAVIMENTAÇÃO E ADEQUAÇÃO DE ESTRADAS VICINAIS

materiais, conforme a conveniência da execução, desde que sua utilização não prejudique o acabamento final.

O reaproveitamento dos materiais usados nas formas será permitido desde que se realize a conveniente limpeza e se verifique que eles estão isentos de deformações.

As formas e seus escoramentos deverão ter suficiente resistência para que as deformações, devido à ação das cargas atuantes e das variações de temperatura e umidade, sejam desprezíveis. As formas serão construídas corretamente para reproduzir os contornos, as linhas e as dimensões requeridas no projeto.

Garantir-se-á a vedação das formas, de modo a não permitir fuga da nata de cimento. A amarração e o espaçamento das formas deverão ser feitas através de tensor passando por tubo plástico rígido de diâmetro conveniente e com espaçamento uniforme.

A ferragem será mantida afastada das formas por meio de pastilhas de concreto, ou espaçadores próprios em material plástico injetado, porém não se admitirá uso de tacos de madeira.

Os pregos serão usados de modo a não permanecerem encravados no concreto após a desforma.

No caso de falhas nas peças concretadas, serão providenciadas medidas corretivas, compreendendo demolição, remoção do material demolido e recomposição com emprego de materiais adequados.

As pequenas cavidades, falhas menores ou imperfeições que eventualmente resultarem em superfícies defeituosas, obrigatoriamente serão reparadas, de modo a se obter as características do concreto inicial. As rebarbas e saliências maiores que eventualmente ocorrerem serão eliminadas.

Serão colocados sinalizadores (balizas) em tubos de PVC $\varnothing = 100$ mm por 100 cm de altura que serão preenchidos de concreto de fck 20 MPa, armação de aço CA-60 $\varnothing 4.2$ mm os quais serão locados nas laterais da passagem molhada, a cada 1,00 metro de afastamento, e devidamente pintados com tinta esmalte sintética e com película refletiva, para possibilitar melhor visibilidade aos usuários,



ESTADO DA PARAÍBA
PREFEITURA MUNICIPAL DE IBIARA
OBRA: PAVIMENTAÇÃO E ADEQUAÇÃO DE ESTRADAS VICINAIS

no período noturno.

CONSIDERAÇÕES FINAIS

Em caso de divergência entre as informações existentes no projeto topográfico e memorial descritivo com os presentes na planilha orçamentária, deverão prevalecer as informações da planilha orçamentária.

Ibiara – PB, Dezembro de 2021.

Pedro Souza dos S. Leite Nunes
Engenheiro Civil
CREA /PB: 161604832-5

12



ESTADO DA PARAÍBA
PREFEITURA MUNICIPAL DE IBIARA
OBRA: PAVIMENTAÇÃO E ADEQUAÇÃO DE ESTRADAS VICINAIS
PAVIMENTAÇÃO - SÍTIO NOVA CACHOEIRINHA (TRECHO 01)
COORDENADAS: INICIO E0 - 7°31'9.70"S / 38°20'42.20"O





ESTADO DA PARAÍBA
PREFEITURA MUNICIPAL DE IBIARA
OBRA: PAVIMENTAÇÃO E ADEQUAÇÃO DE ESTRADAS VICINAIS



COORDENADAS: FINAL E11+8.20 - 7°31'10.90"S / 38°20'35.21"O





ESTADO DA PARAÍBA
PREFEITURA MUNICIPAL DE IBIARA
OBRA: PAVIMENTAÇÃO E ADEQUAÇÃO DE ESTRADAS VICINAIS
PAVIMENTAÇÃO - SÍTIO NOVA CACHOEIRINHA (TRECHO 02)
COORDENADAS: INICIO E0 - 7°31'8.71"S / 38°20'42.94"O





ESTADO DA PARAÍBA
PREFEITURA MUNICIPAL DE IBIARA
OBRA: PAVIMENTAÇÃO E ADEQUAÇÃO DE ESTRADAS VICINAIS



Pedro Souza de S. Leitão Nunes
Engenheiro Civil
CREA /PB: 161604632-5



ESTADO DA PARAÍBA
PREFEITURA MUNICIPAL DE IBIARA
OBRA: PAVIMENTAÇÃO E ADEQUAÇÃO DE ESTRADAS VICINAIS



COORDENADAS: FINAL E15+19.00 - 7°31'9.17"S / 38°20'52.67"O



Pedro Souza dos S. Leitão Nunes
Engenheiro Civil
CREA /PB: 161604682-5



ESTADO DA PARAÍBA
PREFEITURA MUNICIPAL DE IBIARA
OBRA: PAVIMENTAÇÃO E ADEQUAÇÃO DE ESTRADAS VICINAIS

PAVIMENTAÇÃO - COMUNIDADE COSMA
COORDENADAS: INICIO E0 - 7°30'7.88"S / 38°24'22.04"O



Pedro Souza dos S. Leitão Nunes
Engenheiro Civil
CREA /PB: 161604632-5



ESTADO DA PARAÍBA
PREFEITURA MUNICIPAL DE IBIARA
OBRA: PAVIMENTAÇÃO E ADEQUAÇÃO DE ESTRADAS VICINAIS



COORDENADAS: FINAL E4+15.00 - 7°30'7.34"S / 38°24'25.06"O



Pedro Souza dos S. Leite Nunes
Engenheiro Civil
CREA /PB: 161604632-5



ESTADO DA PARAÍBA
PREFEITURA MUNICIPAL DE IBIARA
OBRA: PAVIMENTAÇÃO E ADEQUAÇÃO DE ESTRADAS VICINAIS

PASSAGEM MOLHADA - RIO PIRANHAS
COORDENADAS: INICIO E0 - 7°30'7.72"S / 38°24'21.98"O



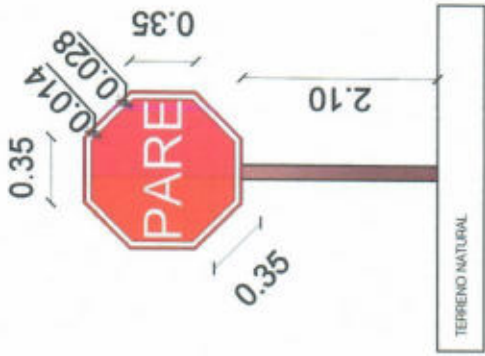

PLACAS DE SINALIZAÇÃO

- DEVEM SER COLOCADAS NA POSIÇÃO VERTICAL, FAZENDO UM ÂNGULO DE 93° A 95° EM RELAÇÃO AO SENTIDO DO FLUXO DE TRÁFEGO, VOLTADAS PARA O LADO EXTERNO DA VIA;
- O AFASTAMENTO LATERAL DAS PLACAS, MEDIDO ENTRE A BORDA LATERAL DA MESMA E DA PISTA, DEVE SER, NO MÍNIMO, 0,30 METROS PARA TRECHOS RETOS DA VIA, E 0,40 METROS NOS TRECHOS CURVOS;
- DEVERÁ SER COLOCADA NO MÁXIMO A 10,00 METROS DO PROLONGAMENTO DO MEIO-FIO OU DO BORDO DA PISTA TRANSVERSAL;
- LOCALIZADA DO LADO DIREITO DA VIA (EXCETO QUANDO SUA VISIBILIDADE ESTIVER PREJUDICADA);

Pedro Souza dos S. Leitão Nunes
 Engenheiro Civil
 CREA /PB: 16160463D-5



PROPRIETÁRIO

ENGENHEIRO

PRANCHA

01/01

TRABALHOS TÉCNICOS		DATA
NOME	PROFISSIONAL	2021
DESENHO / ESCALA		
INDICADOS		

DETALHE - PLACA

PROPRIETÁRIO: PREFEITURA MUNICIPAL DE IBIARA-PB
 MUNICÍPIO: IBIARA - PB
 LOCAL: DIVERSAS ESTRADAS DO MUNICÍPIO
 OBRA: IMPLANTAÇÃO DE PAVIMENTAÇÃO E ADEQUAÇÃO DE ESTRADAS VICINAIS

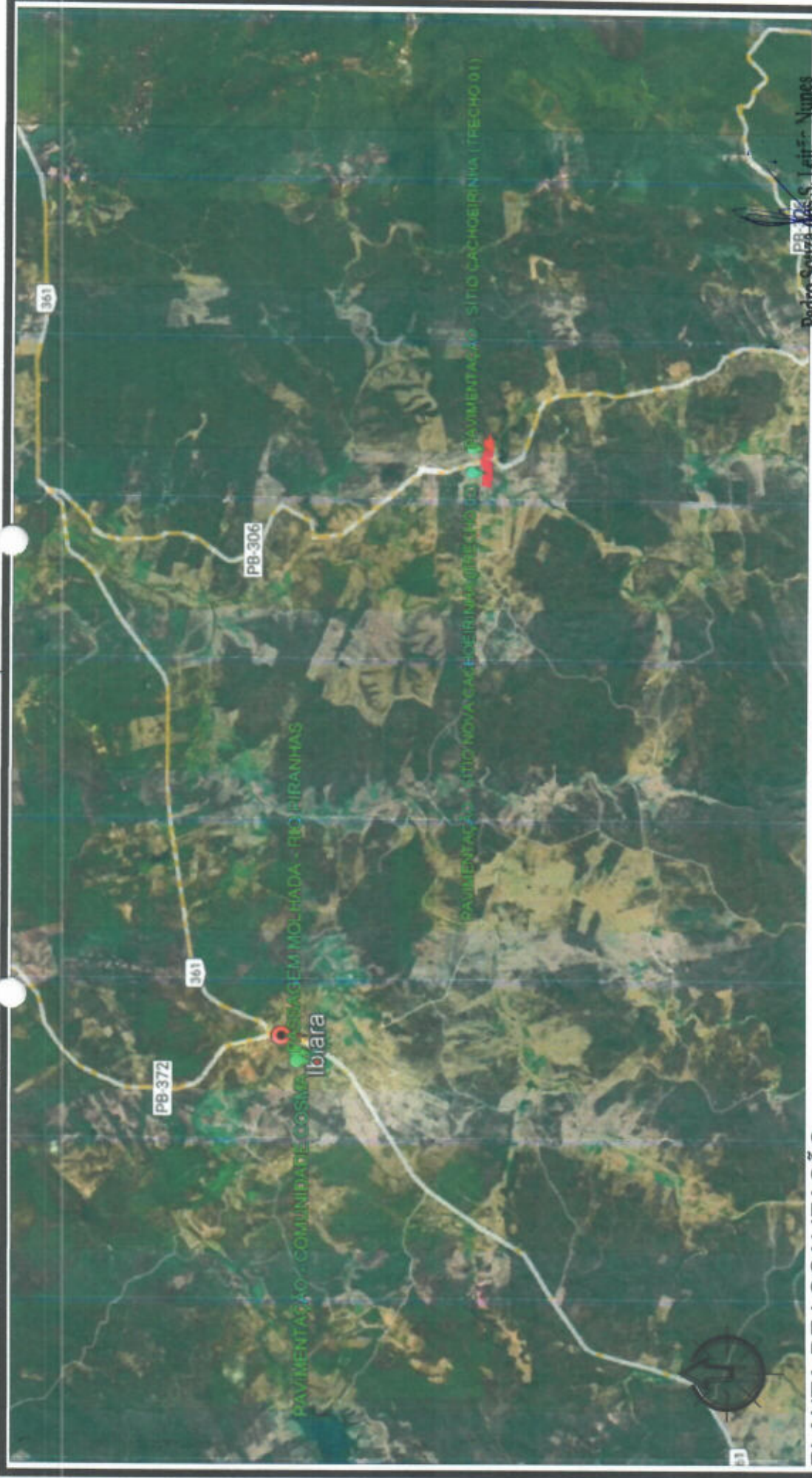

PLANTA DE LOCALIZAÇÃO
SEM ESCALA

PROPRIETÁRIO: **Pedro Souza das S. Leite - Nunes**
ENGENHEIRO: **Engenheiro Civil**
CREA/PB: **161604632-5**



TRABALHOS TÉCNICOS		DATA
NOME	PROFISSIONAL	2021
DESENHO / ESCALA		
		INDICADOS

PLANTA DE LOCALIZAÇÃO	
PROPRIETÁRIO:	PREFEITURA MUNICIPAL DE IBIARA-PB
MUNICÍPIO:	IBIARA - PB
LOCAL:	DIVERSAS ESTRADAS DO MUNICÍPIO
OBRA:	IMPLANTAÇÃO DE PAVIMENTAÇÃO E ADEQUAÇÃO DE ESTRADAS VICINAIS

PRANCHA
01 / 01

ANEXO I

LISTA DE VERIFICAÇÃO EM ACESSIBILIDADE

	ITEM	DESCRIÇÃO	ATENDIMENTO*			ETAPA DE VERIFICAÇÃO			ITEM DA NBR 9050/15:	OBS.
			SIM	NÃO nesta etapa**	N/A - Justificar (não será verificado)	PELO CONCEDEENTE OU MANDATÁRIA** * NO PROJETO DE ENGENHARIA	PELO CONVENENTE NO PROJETO EXECUTIVO DE ACESSIBILIDADE	PELO CONVENENTE NO LAUDO DE CONFORMIDADE		
ROTA ACESSÍVEL	1	Há indicação em projeto do traçado da rota acessível na área de intervenção?		x		s	s	s	6.1	
	2	As calçadas novas ou reformadas possuem faixa livre com largura mínima de 1,20 m?		x		s	s	s	6.12.3.b)	
CALÇADAS	3	As faixas livres não possuem obstáculos?		x		n	s	s	6.12.3.b)	
	4	As calçadas novas ou reformadas possuem faixa de serviço com largura mínima de 0,70 m?		x		n	s	s	6.12.3.a)	
	5	Em casos de calçadas novas ou reformadas com largura superior a 2,0m, há faixa de acesso?			x	n	s	s	6.12.1 6.12.3.c)	
	6	A faixa livre possui 2,10 m de altura livre nas calçadas novas ou reformadas?		x		n	s	s	6.12.3.b)	
	7	A sinalização suspensa está instalada acima de 2,10 m do piso nas calçadas novas ou reformadas?	x			n	s	s	5.2.8.2.3	
	8	A faixa livre ou passeio das calçadas novas ou reformadas possui inclinação transversal de até 3%?		x		n	s	s	6.12.3.b)	
	9	Nas calçadas novas ou reformadas há sinalização tátil direcional quando da ausência ou descontinuidade de linha-guia identificável?		x		n	s	s	ABNT NBR 16537 - 7.8.1	
	10	A sinalização visual possui contraste de luminância, em condições secas e molhadas nas calçadas novas?		x		n	s	s	5.4.6.2	
	11	Há sinalização tátil ou piso tátil para informar a existência de: desníveis, objetos suspensos, equipamentos, mudança de direção, travessia de pedestre, início e término de rampas e escadas, rebaixamentos de guia nas calçadas novas ou reformadas?		x		n	s	s	5.4.6.3 ABNT NBR 16537 - 6.6 - 7.4	
	12	A faixa livre das calçadas novas ou reformadas possui piso com superfície regular, firme, estável, não trepidante e anti derrapante, sob condição seca ou molhada?		x		n	s	s	6.3.2	

Pedro Souza dos S. Leirão Nunes

Engenheiro Civil

CREA /PB: 161604632-5

	13	O acesso de veículos aos lotes cria degraus ou desníveis na faixa livre nas calçadas novas ou reformadas?		x		n	s	s	6.12.4
	14	Os rebaixamentos de calçadas ou faixas elevadas para a travessia das vias constantes da intervenção estão na direção do fluxo da travessia de pedestres em calçadas novas ou reformadas ou reformadas?		x		s	s	s	6.12.7
	15	Os rebaixamentos de calçadas possuem inclinação igual ou inferior a 8,33% (nas rampas laterais e central) ou igual ou inferior a 5% para rebaixamento total (nas rampas laterais) em calçadas novas?		x		n	s	s	6.12.7.3 6.12.7.3.4
	16	Os rebaixamentos de calçadas possuem rampa central com largura mínima de 1,50m em calçadas novas ou reformadas?		x		s	s	s	6.12.7.3
	17	Os rebaixamentos de calçadas são feitos de forma a não reduzir a largura da faixa livre ou passeio em medida inferior a 1,20m em calçadas novas ou reformadas?		x		n	s	s	6.12.7.3
	18	Há desnível entre o término do rebaixamento da calçada e o leito carroçável em calçadas novas ou reformadas?		x		n	s	s	6.12.7.3.1
	19	Há rebaixamento do canteiro divisor de pistas, com largura igual à da faixa de travessia?			x	s	s	s	6.12.7.3.5
	20	Os semáforos para pedestres possuem dispositivos sincronizados com sinais visuais e sonoros?			x	n	s	s	8.2.2.3
	21	Os semáforos, se acionados manualmente, possuem comando com altura entre 0,80 m e 1,20 m do piso?			x	n	s	s	5.6.4.3 8.2.2.1
PASSARELAS	22	As passarelas de pedestres possuem uma das alternativas? a. rampas; b. rampas e escadas; c. rampas e elevadores; d. escadas e elevadores.			x	s	s	s	6.13.1
RAMPAS E ESCADAS	23	As rampas em rota acessível possuem, no mínimo, 1,20 m de largura?				s	s	s	6.6.2.5
	24	Os patamares (intermediários, de início e término da rampa) possuem dimensão longitudinal mínima de 1,20 m e não invadem a área de circulação adjacente?			x	s	s	s	6.6.4
	25	Para segmento de			x	n	s		

Pedro Souza dos S. E.

Engenheiro Civil
CREA /PB: 161604632-5

		rampa com desnível máximo de 1,50 m, a inclinação é de 5%?							
	26	Para segmento de rampa com desnível máximo de 1,00 m, a inclinação é de até 6,25%?			x	n	s	s	6.6.2.1
	27	Para segmento de rampa com desnível máximo de 0,80 m, sua inclinação é de até 8,33% e o número máximo de segmentos de rampa é 15?			x	n	s	s	6.6.2.1
	28	Em rampas, na ausência de paredes laterais, há guarda corpos e guias de balizamento?			x	n	s	s	6.9.5
	29	As escadas em rota acessível possuem no mínimo 1,20 m de largura?			x	s	s	s	6.8.3
	30	Há patamar em escadas a cada desnível de 3,20 m (exceto escada de lances curvos ou mistos) com no mínimo 1,20m de dimensão longitudinal?			x	s	s	s	6.8.7
	31	Os pisos dos degraus das escadas possuem dimensão entre 0,28 m e 0,32 m?			x	n	s	s	6.8.2
	32	Os espelhos dos degraus das escadas possuem dimensão entre 0,16 m e 0,18 m?			x	n	s	s	6.8.2
	33	Há sinalização visual aplicada nos pisos e espelhos dos degraus, contrastante com o revestimento adjacente?			x	n	s	s	5.4.4
	34	Em escadas, na ausência de paredes laterais, há guarda corpos e guias de balizamento?			x	s	s	s	6.9.5
	35	Nas rampas e escadas há corrimãos?			x	s	s	s	6.9.2.1
	36	Em escadas e rampas os corrimãos são contínuos com diâmetro entre 30 mm a 45 mm, com altura de 0,92 m e a 0,70 m do piso e prolongamento mínimo de 0,30 m nas extremidades e recurvados nas extremidades?			x	n	s	s	6.9
	37	Em rampas ou escadas com largura igual ou superior a 2,40 m, há instalação de corrimão intermediário?			x	n	s	s	6.9.4
	38	Em rampas ou escadas, se há corrimão intermediário e patamar com comprimento superior a 1,40 m, há espaçamento mínimo de 0,80 m?			x	n	s	s	6.9.4.1
PLATAFORMAS E ELEVAÇÕES	39	Em plataforma de elevação vertical com percurso aberto, há fechamento contínuo com altura de 1,10 m e sem vãos laterais?			x	n	s	s	6.10

Pedro Souza dos S. Leitão Nunes
Engenheiro Civil
CREA /PB: 161604632-5

	40	Em plataforma de elevação vertical com percurso superior a 2,00 m, o percurso é fechado?			x	n	s	s	6.10.3.2
	41	Em plataforma de elevação inclinada há parada programada no patamares ou pelo menos a cada 3,20 m de desnível?			x	n	s	s	6.10.4.2
	42	Há dispositivos de comunicação interno e externo à caixa de corrida, para solicitação de auxílio?			x	n	s	s	6.10.1
	43	Os elevadores, quando projetados para 1 cadeira de rodas e 1 outro usuário, possuem cabine com dimensões mínimas de 1,40 m x 1,10 m?			x	s	s	s	ABNT NBR NM 313 - Tabela 1
	44	Em elevadores, quando projetados para 1 cadeira de rodas e 1 outro usuário, as portas, quando abertas, possuem vão livre de 0,80 m x 2,10 m?			x	n	s	s	ABNT NBR NM 313 - Tabela 1
	45	O piso da cabine contrasta com o da circulação?			x	n	s	s	ABNT NBR NM 313
	46	Há sinalização com piso tátil de alerta junto à porta dos elevadores e plataformas de elevação vertical?			x	n	s	s	ABNT NBR 16537 - 6.9.1
	47	Possui sinalização sonora informando o pavimento em equipamentos com mais de duas paradas?			x	n	s	s	6.10.1
	48	Junto à porta do elevador há dispositivo entre 1,80 m e 2,50 m que emite sinais sonoro e visual, indicando o sentido em que a cabine se movimenta?			x	n	s	s	ABNT NBR NM 313
	49	A botoeira do pavimento está localizada entre 0,90 m e 1,10 m do piso?			x	n	s	s	ABNT NBR NM 313
	50	A botoeira da cabine está localizada entre 0,90 m e 1,30 m do piso?			x	n	s	s	ABNT NBR NM 313
	51	O desnível entre o piso da cabine e o piso externo é de, no máximo, 15 mm?			x	n	s	s	ABNT NBR NM 313
	52	A distância horizontal entre o piso da cabine e o piso externo é de, no máximo, 35 mm?			x	n	s	s	ABNT NBR NM 313
	53	O número do pavimento está localizado nos batentes externos, indicando o andar, em relevo e em Braille?			x	n	s	s	5.4.5.2
ESTACIONAMENTO DE VEÍCULOS	54	Há rota acessível interligando as vagas reservadas dos estacionamentos aos acessos?			x	n	s	s	6.2.4
	55	Há vagas de estacionamento reservadas a veículos que transportem pessoas com deficiência?			x	s	s	s	Lei 13.146/2015
	56	O número de vagas de estacionamento reservadas a veículos que transportem pessoas com deficiência é de, no mínimo, 2% do total de vagas, assegurada, no mínimo 1 vaga?			x	s	s	s	Lei 13.146/2015
	57	As vagas destinadas a			x	n	s		

614 121
Pedro Souza dos S. Leirões Nunes
Engenheiro Civil
CDBA / DR. 161604627-5

		peças com deficiência localizam-se a, no máximo, 50m do acesso à edificação ou elevadores?							
	58	As vagas destinadas a pessoas com deficiência contam com espaço adicional de, no mínimo, 1,20 m de largura?			x	n	s	s	6.14.1.2
	59	Há vagas de estacionamento reservadas a veículos que transportem pessoas idosas?			x	s	s	s	Lei 10.741/2003
	60	O número de vagas destinadas a veículos que transportem pessoas idosas é de, no mínimo, 5% do total de vagas, com no mínimo uma vaga?			x	s	s	s	Lei 10.741/2003
	61	As vagas destinadas a pessoas idosas estão posicionadas próximas das entradas do edifício?			x	n	s	s	6.14
	62	As vagas reservadas contêm sinalização vertical e horizontal?			x	n	s	s	5.5.2.3 6.14
ACESSO	63	Há indicação no projeto do traçado da rota acessível?			x	s	s	s	6.1.1
	64	A rota acessível interliga as áreas de uso público e adaptadas da edificação e incorpora as circulações?			x	s	s	s	6.1.1
	65	Todas as entradas da edificação de uso público ou comum são acessíveis?			x	n	s	s	6.2.1; 6.1.1.1
	66	Se houver controle de acesso, tipo catracas ou cancelas, pelo menos um deles em cada conjunto é acessível?			x	n	s	s	6.2.5
	67	Possui sinalização informativa e direcional nas entradas e saídas acessíveis?			x	n	s	s	6.2.8
	68	Há mapa acessível instalado imediatamente após a entrada principal com piso tátil associado, informando os principais pontos de distribuição no prédio ou locais de maior utilização?			x	n	s	s	Anexo B B.4
	69	Há pelo menos duas formas de deslocamento vertical nas circulações verticais? (escadas, rampas, plataformas elevatórias ou elevador)			x	s	s	s	6.3
PISO	70	As superfícies de piso possuem revestimento regular, firme, estável, não trepidante e antiderrapante, estando secas ou molhadas?			x	n	s	s	6.3.2
	71	A rota acessível é nivelada ou possui desníveis de no máximo 0,5 cm, ou quando maior que 0,5 cm e menor que 2 cm é chanfrada na proporção 1:2 (50%)			x	n	s	s	6.3.4.1
	72	Há rampa nos casos em que ocorra um desnível maior que 2 cm?			x	n			6.1 6.1.1.2 6.3.4.1
	73	Se houver grelhas e juntas de dilatação em rotas acessíveis, os vãos perpendiculares			x	n	s	s	6.3.5

Pedro Souza dos S. Leitão Nunes
Engenheiro Civil

		ao fluxo principal possuem dimensão máxima de 15mm?							
CORREDORES	74	Para corredores de uso comum com extensão de até 4,00 m, a largura é de, no mínimo, 0,90 m?			x	n	s	s	6.11.1
	75	Para corredores de uso comum com extensão de até 10,00 m, a largura é de, no mínimo, 1,20 m?			x	n	s	s	6.11.1
	76	Para corredores de uso comum com extensão acima de 10,00m, a largura é de, no mínimo, 1,50 m?			x	n	s	s	6.11.1
	77	Para corredores de uso público, a largura é de, no mínimo, 1,50 m?			x	n	s	s	6.11.1
	78	Para transposição de obstáculos com no máximo 0,40 m de extensão, a largura é de no mínimo 0,80 m?			x	n	s	s	6.11.1.2
	79	Para transposição de obstáculos com extensão superior a 0,40 m, a largura é de no mínimo 0,90 m?			x	n	s	s	6.11.1.2
	80	As passagens possuem informação visual, associada a sinalização tátil ou sonora?			x	n	s	s	5.4.1
	81	Há placas de sinalização informando sobre os sanitários, acessos verticais e horizontais, números de pavimentos e rota de fuga?			x	n	s	s	5.2.8.1
	82	Esta sinalização está disposta em locais acessíveis para pessoa em cadeira de rodas, com deficiência visual, entre outros usuários, de tal forma que possa ser compreendida por todos?			x	n	s	s	5.2.8.1
ROTA DE FUGA	83	Quando a rota de fuga incorpora escadas de emergência e elevadores de emergência há área de resgate com no mínimo um M.R (0,80X1,20m) por pavimento e um para cada escada e elevador de emergência?			x	s	s	s	6.4.4
	84	As rotas de fuga e as saídas de emergência estão sinalizadas, com informações visuais, sonoras e táteis?			x	n	s	s	5.5.1
RAMPAS E ESCADAS	85	As rampas possuem largura mínima de 1,50 m? Sendo o mínimo admissível de 1,20m (indicadas no projeto como as pertencentes à rota acessível)			x	s	s	s	6.6.2.5
	86	As escadas possuem largura mínima de 1,20m? (indicadas no projeto como as pertencentes à rota acessível)			x	s	s	s	6.8.3
	87	Há guarda-corpos e guias de balizamento em rampas e escadas, na ausência de paredes laterais? (indicadas no projeto como as pertencentes à rota acessível)			x	s	s	s	6.6.3 6.9.5
	88	Há corrimãos em escadas e rampas? (indicadas no projeto)			x	s	s	s	6.9.2.1

Pedro Souza dos S. Leites
Engenheiro Civil
CREA /PB: 161604632-5

		como as pertencentes à rota acessível)							
	89	Os corrimãos são contínuos, com diâmetro entre 30 mm a 45 mm, em ambos os lados, com altura de 0,92 m e a 0,70 m do piso, prolongamento mínimo de 0,30 m e recurvados nas extremidades?			x	n	s	s	6.9.2.1; 4.6.5
	90	Em rampas ou escadas com largura igual ou superior a 2,40 m, há instalação de corrimão intermediário?			x	n	s	s	6.9.4
	91	Em rampas ou escadas, se há corrimão intermediário e patamar com comprimento superior a 1,40 m, há espaçamento mínimo de 0,80 m?			x	n	s	s	6.9.4.1
	92	Os patamares (intermediários, de início e término) das rampas possuem dimensão longitudinal mínima de 1,20 m e não invadem a área de circulação adjacente?			x	s	s	s	6.6.2 6.6.4
	93	Há patamar em escadas a cada desnível de 3,20 m (exceto escada de lances curvos ou mistos), com dimensão longitudinal de 1,20 m?			x	s	s	s	6.8.7 6.8.8
	94	Os patamares de mudança de direção em rampas e escadas possuem o comprimento igual à largura das mesmas?			x	s	s	s	6.6.4; 6.8.3
RAMPAS E ESCADAS	95	Para segmento de rampa com desnível máximo de 1,50 m, a inclinação é de 5%?			x	n	s	s	6.6.2.1
	96	Para segmento de rampa com desnível máximo de 1,00 m, a inclinação é de até 6,25%?			x	n	s	s	6.6.2.1
	97	Para segmento de rampa com desnível máximo de 0,80 m, sua inclinação é de até 8,33% e o número máximo de segmentos de rampa é 15?			x	n	s	s	6.6.2.1
	98	Os pisos dos degraus das escadas possuem dimensão entre 0,28 m e 0,32 m?			x	s	s	s	6.8.2
	99	Os espelhos dos degraus das escadas possuem dimensão entre 0,16 m e 0,18 m?			x	s	s	s	6.8.2
	100	O primeiro e o último degrau de um lance de escada distam 0,30m da circulação adjacente?			x	s	s	s	6.8.4
	101	As escadas que interligam os pavimentos, possuem sinalização tátil, visual e/ou sonora?			x	n	s	s	5.5.1.3
	102	Há sinalização visual de degraus isolados?			x	n	s	s	5.4.4
PLATAFORMAS E ELEVADORES	103	Em plataforma de elevação vertical com percurso aberto, há fechamento contínuo com altura de 1,10 m e sem vãos laterais?			x	n	s	s	6.10.3.1
	104	Em plataforma de elevação vertical com percurso superior a 2,00 m, o percurso é fechado?			x	n	s	s	6.10.3.2

Pedro Souza dos S. Leite Nunes
Engenheiro Civil
CREA /PB: 161604632-5

LATAFORMAS E ELEVADORES	105	Em plataforma de elevação inclinada há parada programada nos patamares ou pelo menos a cada 3,20 m de desnível?			x	n	s	s	6.10.4.2
	106	Há dispositivos de comunicação interno e externo à caixa de corrida, para solicitação de auxílio?			x	n	s	s	6.10.1
	107	Os elevadores possuem cabine com dimensões mínimas de 1,40 m x 1,10 m?			x	s	s	s	ABNT NBR NM 313
	108	Em elevadores as portas, quando abertas, possuem vão livre mínimo de 0,80 m x 2,10 m?			x	n	s	s	6.11.2.4
	109	O piso da cabine contrasta com o da circulação?			x	n	s	s	ABNT NBR NM 313
	110	Possui sinalização com piso tátil de alerta e visual junto ao equipamento? (exceto plataforma de elevação inclinada)			x	n	s	s	6.10.1; 6.10.4.4
	111	Possui sinalização sonora informando o pavimento em equipamentos com mais de duas paradas?			x	n	s	s	6.10.1
	112	Junto à porta do elevador há dispositivo entre 1,80 m e 2,50 m que emite sinais sonoro e visual, indicando o sentido em que a cabine se movimenta?			x	n	s	s	ABNT NBR NM 313
	113	A botoeira do pavimento está localizada entre 0,90 m e 1,10 m do piso?			x	n	s	s	ABNT NBR NM 313
	114	A botoeira da cabine está localizada entre 0,90 m e 1,30 m do piso?			x	n	s	s	ABNT NBR NM 313
LATAFORMAS E ELEVADORES	115	O desnível entre o piso da cabine e o piso externo é de, no máximo, 15 mm?			x	n	s	s	ABNT NBR NM 313
	116	A distância horizontal entre o piso da cabine e o piso externo é de, no máximo, 35 mm?			x	n	s	s	ABNT NBR NM 313
	117	O número do pavimento está localizado nos batentes externos, indicando o andar, em relevo e em Braille?			x	n	s	s	5.4.5.2
PORTAS E JANELAS	118	As portas, quando abertas, possuem vão livre de 0,80 m de largura e 2,10 m de altura?			x	s	s	s	6.11.2.4
	119	Nos locais de prática esportivas, as portas tem largura mínima de 1m nas circulações destinada a praticantes?			x	s	s	s	6.11.2.4; 6.11.2.1 2; 10.11.1
	120	Em portas de duas ou mais folhas, pelo menos um delas possui vão livre de 0,80 m de largura?			x	n	s	s	6.11.2.4
	121	Se houver portas em sequência, há espaço entre elas (abertas) de, no mínimo, 1,50 m de diâmetro e 0,60 m ao lado da maçaneta?			x	n	s	s	6.11.2
	122	A área de varredura das portas não interfere nas áreas de manobra, na dimensão mínima dos patamares e no fluxo principal de circulação?			x	n	s	s	6.6.4.1; 6.8.8; 6.11.2.1
	123	Se abertura da porta é no sentido do			x	n	s	s	6.11.2.2

Pedro Souza dos S. Leitão Nunes
Engenheiro Civil

CREA /PB: 161604632-5

		deslocamento do usuário, existe espaço livre de 0,30 m entre a porta e a parede e espaço frontal de 1,2 m ou acionamento automático?							
	124	Se abertura da porta é no sentido oposto ou lateral ao deslocamento do usuário, existe espaço livre de 0,60 m entre a porta e a parede e espaço frontal de 1,5m ou acionamento automático?			x	n	s	s	6.11.2.2; 6.11.2.3
	125	Possui sinalização visual no centro da porta ou na parede ao lado da maçaneta (1,20 m - 1,60 m) no lado externo, informando o ambiente?			x	n	s	s	5.4.1
	126	A sinalização visual está associada à sinalização tátil em relevo e Braille (instalada na parede adjacente ou batente em altura entre 0,90 m - 1,20 m) ou sonora?			x	n	s	s	5.4.1
	127	As maçanetas das portas são do tipo alavanca e estão instaladas entre 0,80 m e 1,10 m do piso?			x	n	s	s	6.11.2.6
	128	A altura do peitoril respeita o cone visual de pessoa em cadeira rodas (aprox. 60 cm)?			x	n	s	s	6.11.3
	129	As janelas possuem comando de abertura instalados entre 0,60 m e 1,20 m do piso?			x	n	s	s	6.11.3
GERA	130	Existe sanitário acessível, para cada sexo, em todos os pavimentos, com entrada independente dos sanitários coletivos?			x	s	s	s	7.4.3
	131	As superfícies de piso dos sanitários acessíveis não possuem desníveis e possuem revestimento regular, firme, estável, não trepidante, e antiderrapante, estando secas ou molhadas?			x	n	s	s	6.3.2 6.3.4
	132	Há no mínimo 5% do total de cada peça sanitária, com no mínimo uma, para cada sexo em cada pavimento, onde há sanitários?			x	n	s	s	7.4.3
	133	O sanitário acessível ou boxe sanitário acessível possui circulação livre para giro de 360° (diâmetro 1,50 m)?			x	s	s	s	7.5.a)
	134	Os sanitários acessíveis possuem dispositivo de sinalização de emergência (alarme sonoro e visual) próximo à bacia, acionado através de pressão ou alavanca, instalado a 40 cm do piso e com cor contrastante?			x	n	s	s	5.6.4.1
	135	Os interruptores foram instalados em altura de 0,60m a 1,00 m do piso?			x	n	s	s	4.6.9
PORTAS	136	As portas, quando abertas, possuem vão livre de 0,80 m de largura e 2,10 m de altura?			x	s	s	s	6.11.2.4
	137	Em caso de porta de eixo vertical, a abertura			x	s	s	s	

Pedro Souza dos S. Leirões Nunes

Engenheiro Civil

CREA /PB: 161604632-5

		é para o lado externo do sanitário ou boxe?							
	138	Nos locais de prática esportivas, as portas tem largura mínima de 1m nas circulações destinada a praticantes?	x	s	s	s		6.11.2.4; 6.11.2.1 2; 10.11.1	
	139	A porta possui puxador horizontal, com diâmetro entre 25 mm a 35 mm, com comprimento mínimo de 0,40 m, afixado na parte interna da porta e maçaneta tipo alavanca?	x	n	s	s		6.11.2.7 Figura 84; 7.11.5	
	140	Há sinalização visual no centro da porta ou na parede ao lado da maçaneta (1,20 m - 1,60 m) no lado externo, informando o ambiente?	x	n	s	s		5.4.1	
	141	A sinalização visual está associada à sinalização tátil em relevo e Braille (instalada na parede adjacente ou batente em altura entre 0,90 m - 1,20 m) ou sonora?	x	n	s	s		5.4.1	
BACIA SANITÁRIA	142	Há área de transferência (0,80 m x 1,20 m) lateral, diagonal e perpendicular para a bacia sanitária?	x	s	s	s		7.5	
	143	A bacia possui 0,43 m a 0,45 m de altura em o assento (46 cm de altura com assento)?	x	n	s	s		7.7.2.1	
	144	A bacia NÃO possui abertura frontal?	x	n	s	s		7.7.2.1	
	145	Há barras de apoio com comprimento mínimo de 0,80 m, fixadas horizontalmente nas paredes de fundo e na lateral da bacia sanitária, distando 0,75 m do piso acabado e uma barra vertical de, no mínimo 0,70m, a 0,10m acima da barra horizontal e a 0,30m da borda frontal da bacia?	x	n	s	s		7.7.2.2 Figuras 103 e 104	
	146	O acionamento da válvula de descarga está a no máximo 1,00 m do piso?	x	n	s	s		7.7.3.1	
	147	No caso de caixa acoplada, a barra sobre esta, possui altura máxima de 0,89 m?	x	n	s	s		7.7.2.3.3	
	148	O acionamento de descarga em caixa acoplada é do tipo alavanca ou sensores?	x	n	s	s		7.7.3.2	
LAVATÓRIO	149	O lavatório acessível é sem coluna ou com coluna suspensa, com profundidade máxima de 0,50m, altura final entre 0,78 e 0,80m e distante 0,30 m do piso?	x	n	s	s		7.5.d) Figura 98	
	150	No caso de lavatório instalado em bancada, a altura superior da cuba está entre 78 e 80 cm, e possui altura livre inferior de, no mínimo, 73 cm?	x	n	s	s		7.10.3	
	151	Há barras de apoio de cada lado dos lavatórios, distantes a, no máximo, 0,50m da parede e do eixo da torneira e no caso de barra horizontal, o perfil superior de 0,78 a 0,80m do piso e no caso de barra vertical com, no mínimo,	x	n	s	s		7.8.1 Figuras 113 e 114	

Pedro Souza dos S. Leite Nunes
Engenheiro Civil

CREA /PB: 161604632-5

		0,40m de comprimento, a 0,90m do piso?							
	152	As torneiras são acionadas por alavanca, sensor eletrônico ou dispositivo equivalente?			x	n			7.8.2
MICTÓRIO	153	Existe área de aproximação frontal para Pessoa com Mobilidade Reduzida (diâmetro de 60 cm) e para Pessoa em Cadeira de Rodas (0,80 m x 1,20 m)?			x	n	s	s	7.10.4
	154	Para os mictórios suspensos, a altura da borda frontal é de 0,60 m a 0,65 m?			x	n	s	s	7.10.4.3
	155	Acionamento da descarga é do tipo alavanca ou automática e possui altura de 1,00 m do piso?			x	n	s	s	7.10.4.3
	156	O mictório possui barras de apoio em ambos os lados com afastamento de 0,30 m (a partir do eixo), comprimento mínimo de 0,70 m e fixadas a altura de 0,75 m do piso acabado?			x	n	s	s	7.10.4.3
	157	Se existir ducha higiênica, está instalada de 0,45 a 1,20 do piso e distante de 0,25 a 0,43m da borda lateral da bacia?			x	n			7.5. m) Figura 14
ACESSÓRIOS	158	O espelho, quando instalado em parede sem pias, possui borda inferior a, no máximo, 0,50 m e a borda superior a, no mínimo, 1,80 m do piso?			x	n	s	s	7.11.1
	159	O espelho, quando instalado sobre o lavatório, possui borda inferior a, no máximo, a 0,90 m e a borda superior a, no mínimo, 1,80 m do piso?			x	n	s	s	7.11.1
	160	A papelera embutida está em altura mínima de 0,55 m (eixo) do piso e dista 0,20 m da borda frontal da bacia?			x	n	s	s	7.11.2
	161	A papelera de sobrepor está alinhada com a borda frontal da bacia e o acesso ao papel está a 1,00 m do piso acabado?			x	n	s	s	7.11.2
	162	Os acessórios (papelera, cabide e porta-objetos) atendem à altura entre 0,80 m e 1,20 m?			x	n	s	s	7.11.3 7.11.4
BOXE DE CHUVEIRO	163	As dimensões mínimas do boxe de chuveiro são de 0,90 m x 0,95 m?			x	s	s	s	7.12.1.2
	164	Caso exista porta no boxe, esta possui vão com largura livre mínima de 0,90 m confeccionada em material resistente a impacto?			x	n	s	s	7.12.1.1
	165	O registro do chuveiro está a 1,00 m do piso acabado e a 0,45 m de distância do banco?			x	n	s	s	7.12.2 Figura 126
	166	Há banco instalado na parede lateral ao chuveiro, com			x	n	s		7.12.3

Pedro Souza dos S. ~~Engenheiro~~ Nunes

Engenheiro Civil

CREA /PB: 161604632-5

		dimensões mínimas de 0,70 m x 0,45 m, e altura de 0,46 m do piso acabado?						126.b)	
	167	No boxe há barra de apoio de 90° na parede lateral ao banco e barra vertical na parede de fixação do banco?			x	n	s	s	7.12.3 Figura 126.a)
	168	O piso do boxe de chuveiro é antiderrapante, está nivelado com o piso adjacente e possui grelhas ou ralos fora da área de manobra e transferência?			x	n	s	s	7.12.4
BANHEIRA	169	Há área de transferência (0,80 m x 1,20 m) lateral à banheira?			x	n	s	s	7.13.2 Figuras 127 e 128
	170	A banheira possui altura máxima de 0,46 m?			x	n	s	s	7.13.2.1
	171	O acionamento da banheira do comando deve estar a uma altura de 0,80 m do piso acabado?			x	n	s	s	7.13.2.3
	172	A banheira possui duas barras de apoio horizontais na parede frontal e uma vertical na parede lateral?			x	n	s	s	7.13.2.4 Figura 129
ÁREA COMUM DOS VESTIÁRIOS	173	Os vestiários acessíveis estão localizados em rotas acessíveis?			x	s	s	s	7.3.1
	174	Existe vestiário acessível com entrada independente?			x	s	s	s	7.4.2
	175	As superfícies de piso dos vestiários acessíveis possuem revestimento regular, firme, estável, não trepidante e antiderrapante, estando secas ou molhadas?			x	n	s	s	7.12.4
	176	Há, no mínimo, 5% do total de cada peça instalada acessível, com no mínimo uma, consideradas separadamente, se houver divisão por sexo?			x	n	s	s	7.4.5
	177	Há sinalização de emergência?			x	n	s	s	7.4.2.2
	178	Os vestiários acessíveis possuem dispositivo de sinalização de emergência (alarme sonoro e visual) próximo à bacia, acionado através de pressão ou alavanca, instalado à 40 cm do piso e com cor contrastante?			x	n	s	s	5.6.4.1
	179	Os interruptores foram instalados em altura de 0,60m a 1,00 m do piso?			x	n	s	s	4.6.9
	180	A sinalização visual está associada à sinalização tátil em relevo e Braille (instalada na parede adjacente ou batente em altura entre 0,90 m - 1,20 m) ou sonora?			x	n	s	s	5.4.1
	181	As portas, quando abertas, possuem vão livre de 0,80 m de largura e 2,10 m de altura?			x	s	s	s	6.11.2.4

Pedro Souza dos S. Leitão Nunes
Engenheiro Civil
CREA /PB: 161604632-5

	182	A porta possui puxador horizontal, com diâmetro entre 25 mm a 35 mm, com comprimento mínimo de 0,40 m, afixado na parte interna da porta e maçaneta tipo alavanca?			x	n	s	s	6.11.2.7 Figura 84; 7.11.5
	183	Nos locais de prática esportivas, as portas tem largura mínima de 1m nas circulações destinada a praticantes?			x	s	s	s	6.11.2.4; 6.11.2.1 2; 10.11.1
CABINAS	184	As cabinas individuais acessíveis possuem superfície para troca de roupas na posição deitada, de dimensões mínimas de 0,70 m de largura, 1,80 m de comprimento e altura de 0,46 m?			x	n	s	s	7.14.1
	185	Há duas barras de apoio horizontais junto à superfície de troca de roupas com comprimento mínimo de 0,80 m, instaladas na cabeceira a 0,30 m da lateral e na lateral a 0,50 m da cabeceira, ambas em altura de 0,75 m do piso acabado?			x	n	s	s	7.14.1
	186	A porta da cabina, quando aberta, possui vão livre com largura de 0,80 m ou 1,00 m, em locais de pratica esportiva, com abertura para o lado externo da cabina?			x	s	s	s	7.14.1; 10.11.1
	187	A porta da cabina possui puxador horizontal, com diâmetro entre 25 mm a 35 mm, com comprimento mínimo de 0,40 m, afixado na parte interna da porta e sistema de travamento acessível?			x	n	s	s	7.5.f) Figura 84
	188	O espelho, quando instalado, possui borda inferior a 0,30 m e a borda superior a, no mínimo, 1,80 m do piso?			x	n	s	s	7.14.1
	BANCOS	189	Os bancos para vestiários possuem encosto e profundidade mínima de 0,45 m, largura mínima de 0,70 m e altura de 0,46 m do piso, e possuem um espaço livre inferior com 0,30 m de profundidade?			x	n	s	s
190		Os bancos possuem área de transferência lateral com dimensões mínimas de 0,80 x 1,20 m?			x	n	s	s	7.14.2 Figura 131
ARMÁRIOS	191	A altura de utilização dos armários está entre 0,40 m e 1,20m do piso acabado?			x	n	s	s	7.14.3
	192	A altura de fixação dos puxadores dos armários está entre 0,40 m e 1,20 m?			x	n	s	s	7.14.3
	193	As prateleiras possuem profundidade que variam entre 0,25 e 0,43, a depender da altura de cada prateleira, conforme			x	n	s	s	7.14.3 4.6.2 Figura 14

Pedro Souza dos S. Leitão Nunes

Engenheiro Civil
CREA /PB: 161604632-5

Nº OPERAÇÃO 1077253-39	Nº SICONV 014923	TIPOV JOÃO PESSOA	GESTOR MDR	PROGRAMA DESENVOLVIMENTO REGIONAL TERRITORIAL	AÇÃO / MODALIDADE	DATA ASSINATURA
PROPONENTE / TOMADOR MUNICÍPIO DE IBIARA - PB	MUNICÍPIO / UF IBIARA/PB	LOCALIDADE / ENDEREÇO DIVERSAS ESTRADAS DO MUNICÍPIO	OBJETO PAVIMENTAÇÃO E ADEQUAÇÃO DE ESTRADAS VICINAIS			
Nº CTEF	EMPRESA EXECUTORA	CNPJ	OBJETO DO CTEF IMPLANTAÇÃO DE PAVIMENTAÇÃO E ADEQUAÇÃO DE ESTRADAS VICINAIS NO MUNICÍPIO DE IBIARA-PB	INÍCIO DA OBRA		

Valor Total do Orçamento: R\$ 483.909,25

Nível	Item	Descrição	Unid.	Qtde.	Preço Unit. (R\$)	Preço Total (R\$)	Agrupador de Eventos	1	2	3	4	5	6
Nível	1.0	SERVIÇOS PRELIMINARES											
Serviço	1.1	PLACA INDICATIVA DE OBRA	m²	8,00	331,75	2.654,00	2-SERVIÇOS PRELIMINARES	8,00					
Serviço	1.2	LOCAÇÃO DE PAVIMENTAÇÃO. AF_102018	M	696,40	0,60	417,84	2-SERVIÇOS PRELIMINARES	228,20	373,20	95,00			
Nível	2.0	TERRAPLANAGEM											
Serviço	2.1	REGULARIZAÇÃO DE SUPERFÍCIES COM MOTONIVELADORA. AF_112019	m²	3.762,40	0,10	376,24	3-TERRAPLANAGEM	1.403,40	1.875,00	484,00			
Nível	3.0	PAVIMENTAÇÃO											
Serviço	3.1	FORNECIMENTO E APLICAÇÃO DE MEIO FIO EM PEDRA GRANÍTICA	m	1.417,43	26,76	37.930,42	4-PAVIMENTAÇÃO	484,03	762,40	201,00			
Serviço	3.2	EXECUÇÃO DE PAVIMENTO EM PARALELEPÍEDOS, REJUNTAMENTO COM ARGAMASSA TRAÇO 1:3 (CIMENTO E ÁREA). AF_052020	m²	3.762,40	79,35	298.546,44	4-PAVIMENTAÇÃO	1.403,40	1.875,00	484,00			
Serviço	3.3	LIMPEZA FINAL DE OBRA (PAVIMENTAÇÃO)	m²	3.762,40	0,50	1.881,20	3-TERRAPLANAGEM	1.403,40	1.875,00	484,00			
Nível	4.0	SINALIZAÇÃO VÁRIA											
Serviço	4.1	CAVAÇÃO DE MEIO FIO	m²	350,45	1,38	483,63	5-SINALIZAÇÃO VÁRIA	114,10	186,10	50,25			
Serviço	4.2	Placa em aço nº 16 galvanizado com película retrorrefletiva tipo I + III - contigêdo	m²	1,77	410,00	725,70	5-SINALIZAÇÃO VÁRIA	0,59	1,18	-			
Serviço	4.3	Suporte para placa de sinalização em madeira de lei traçada 8 x 8 cm - fornecimento e implantação	un	3,00	124,55	373,65	5-SINALIZAÇÃO VÁRIA	1,00	2,00	-			
Nível	5.0	PASSAGEM MOLHADA											
Serviço	5.1	ESCAVAÇÃO MECANIZADA DE VALA COM PROFUNDIDADE ATÉ 1,5 M (MÉDIA ENTRE MONTANTE E JUSANTE) COM COMPOSIÇÃO POR TRECHO) COM RETROSCAVADERA (CAPACIDADE DA CAÇAMBA DA RETRO: 0,28 M3 / POTÊNCIA: 88 HP), LARGURA MENOR QUE 0,8 M, EM SOLO DE 1ª CATEGORIA, LOCALS COM BAIXO NÍVEL DE INTERFERÊNCIA. AF_012015	m²	96,10	7,86	676,75	6-PASSAGEM MOLHADA				86,10		
Serviço	5.2	Pedra argamassada com cimento e areia 1:3 - areia e pedra de mão comercial - fornecimento e assentamento	m³	105,71	345,96	36.573,55	6-PASSAGEM MOLHADA				105,71		
Serviço	5.3	ATERRO MECANIZADO DE VALA COM ESCAVADERA HIDRÁULICA (CAPACIDADE DA CAÇAMBA: 0,8 M³ / POTÊNCIA: 111 HP), LARGURA DE 1,5 A 2,5 M, PROFUNDIDADE ATÉ 1,5 M, COM SOLO ARGILO-ARENOSO. AF_052016	m²	106,20	36,20	3.844,44	6-PASSAGEM MOLHADA				106,20		
Serviço	5.4	TRANSPORTE COM CAMINHÃO BASCULANTE DE 10 M3, EM VIA URBANA EM LEITO NATURAL (UNIDADE: TXKM). AF_042016	TXKM	573,48	1,93	1.106,82	6-PASSAGEM MOLHADA					573,48	

Frontes de Obra:

Fronteiras de Obras:													
Nível	Item	Descrição	Unid.	Qtde.	Preço Unit. (R\$)	Preço Total (R\$)	Agropador de Eventos	1	2	3	4	5	6
Serviço	5.5	CARGA, MANOBRAS E DESCARGA DE SOLOS E MATERIAIS GRANULARES EM CAMINHÃO BASCULANTE: 10 M³ - CARGA COM ESCAVADEIRA HIDRÁULICA (CAÇAMBA DE 1,20 M³ / 155 HP) E DESCARGA LIVRE (UNIDADE: M3). AF_07/2020	m³	106,20	6,39	678,62	6-PASSAGEM MOLHADA				106,20		
Serviço	5.6	LASTRO DE CONCRETO MAGRO, APLICADO EM PISOS OU RADIEIS, ESPESURA DE 5 CM. AF_07/2016	m²	373,00	27,73	10.343,29	6-PASSAGEM MOLHADA				373,00		
Serviço	5.7	MONTAGEM E DESMONTAGEM DE FORMA DE PILARES RETANGULARES E ESTRUTURAS SIMILARES, PE-DIREITO SIMPLIS, EM CHAPA DE MADEIRA COMPENSADA PLASTIFICADA, 10 UTILIZAÇÕES. AF_08/2020	m²	47,78	46,92	2.240,80	6-PASSAGEM MOLHADA				47,78		
Serviço	5.8	ARMAÇÃO DE ESTRUTURAS DE CONCRETO ARMADO, EXCETO VIGAS, PILARES, LAJES E FUNDAÇÕES. UTILIZANDO AÇO CA-50 DE 6,3 MM - MONTAGEM. AF_12/2015	KG	1.853,05	22,53	41.749,22	6-PASSAGEM MOLHADA				1.853,05		
Serviço	5.9	CONCRETO FCK = 30MPa, TRAÇO 1:2:1,2,5 (CIMENTO/ AREIA MÉDIA/BRITA 1) - PREPARO MECÂNICO COM BETONEIRA 400 L. AF_07/2016	m³	55,95	461,73	25.833,79	6-PASSAGEM MOLHADA				55,95		
Serviço	5.10	LANÇAMENTO COM USO DE BALDES, ADENSAMENTO E ACABAMENTO DE CONCRETO EM ESTRUTURAS. AF_12/2015	m³	55,95	186,26	10.421,25	6-PASSAGEM MOLHADA				55,95		
Serviço	5.11	Balizadores em concreto armado com tubo de PVC 100 mm, 1m=1,00 m, enchimento em concreto20MPa, pintura esmalte sintético com aplicação de película reflet, lentes inclusas, inclusive assentamento na passagem molhada	und	150,00	47,01	7.051,50	6-PASSAGEM MOLHADA				150,00		

Valor Total do Orçamento: R\$ 483.909,25

IBIARA/PB, 04 de abril de 2022

Local e Data

Responsável Técnico: PEDRO SOUZA DOS SANTOS LEITÃO NUNES
CREA / CAU: 161604632-5

Pedro Souza dos S. Leirão Nunes
Engenheiro Civil
CREA / PB: 161604632-5

Nº OPERAÇÃO	Nº SIGONV	GIGOV	GESTOR	PROGRAMA	ACÇÃO / MODALIDADE	DATA ASSINATURA
1077253-39	814823	JOÃO PESSOA	MDR	DESENVOLVIMENTO REGIONAL - TERRITORIAL		
PROponente / Tomador	MUNICÍPIO / UF			LOCALIDADE / ENDEREÇO	OBJETO	
MUNICÍPIO DE IBIARA - PB	IBIARA/PB			DIVERSAS ESTRADAS DO MUNICÍPIO	PAVIMENTAÇÃO E ADEQUAÇÃO DE ESTRADAS VICINAIS	
Nº CTEF	EMPRESA EXECUTORA	CNPJ		OBJETO DO CTEF		INÍCIO DA OBRA
				IMPLANTAÇÃO DE PAVIMENTAÇÃO E ADEQUAÇÃO DE ESTRADAS VICINAIS NO MUNICÍPIO DE IBIARA-PB		

Serviços:

Modo de Exibição:

Valor de Investimento: R\$ 483.909,25

Total por Frente (R\$):

Evento	Item Org	Título dos Eventos / Descrição Serviço	Unid.	Qtd.	Total por Frente (R\$)
1	Evento	Administração Local	R\$	-	-
2	Evento	SERVIÇOS PRELIMINARES	R\$	3.071,84	3.071,84
2	1.1	PLACA INDICATIVA DE OBRA	m²	8,00	8,00
2	1.2	LOCAÇÃO DE PAVIMENTAÇÃO, AF_10/2018	M	698,40	698,40
3	Evento	TERRAPLANAGEM	R\$	2.287,44	2.287,44
		REGULARIZAÇÃO DE SUPERFÍCIES COM MOTONIVELADORA,			
3	2.1	AF_11/2019	m²	3.762,40	3.762,40
3	3.3	LIMPEZA FINAL DE OBRA (PAVIMENTAÇÃO)	m²	3.762,40	3.762,40
4	Evento	PAVIMENTAÇÃO	R\$	338.476,86	338.476,86
4	3.1	FORNECIMENTO E APLICAÇÃO DE MEIO FIO EM PEDRA GRANÍTICA	m	1.417,43	1.417,43
4	3.2	EXECUÇÃO DE PAVIMENTO EM PARALELEPÍEDOS, REJUNTAMENTO COM ARGAMASSA TRAÇO 1:3 (CIMENTO E AREIA), AF_05/2020	m²	3.762,40	3.762,40
5	Evento	SINALIZAÇÃO VIÁRIA	R\$	1.582,98	1.582,98
5	4.1	CAIAÇÃO DE MEIO FIO	m³	350,45	350,45
		Placa em aço nº 16 galvanizado com película retrorreflexiva tipo I + III - confiteção			
5	4.2	Supporte para placa de sinalização em madeira de lei tratada 8 x 8 cm - fornecimento e implantação	m³	1,77	1,77
5	4.3	Passagem Molhada	un	3,00	3,00
6	Evento	PASSAGEM MOLHADA	R\$	140.520,13	140.520,13
		ESCAVAÇÃO MECANIZADA DE VALA COM PROFUNDIDADE ATÉ 1,5 M (MÉDIA ENTRE MONTANTE E JUSANTE) COM COMPOSIÇÃO POR (TRECHO) COM RETROESCAVADEIRA (CAPACIDADE DA CAÇAMBA DA RETRO: 0,28 M³ / POTÊNCIA: 88 HP), LARGURA MENOR QUE 0,9 M, EM SOLO DE 1ª CATEGORIA, LOCAL COM BAIXO NÍVEL DE INTERFERÊNCIA, AF_01/2015			
6	5.1	Pedra argamassada com cimento e areia 1:3 - areia e pedra de mão comercial - fornecimento e assentamento	m³	86,10	86,10
6	5.2	ATERRO MECANIZADO DE VALA COM ESCAVADEIRA HIDRÁULICA (CAPACIDADE DA CAÇAMBA: 0,8 M³ / POTÊNCIA: 111 HP), LARGURA DE 1,5 A 2,5 M, PROFUNDIDADE ATÉ 1,5 M, COM SOLO ARGILOSO, ARENOSO, AF_05/2016	m³	105,71	105,71
6	5.3	TRANSPORTE COM CAMINHÃO BASCULANTE DE 10 M3, EM VIA URBANA EM LEITO NATURAL (UNIDADE: TXKM), AF_04/2016	m³	106,20	106,20
6	5.4		TXKM	573,48	573,48

1	2	3	4	5	6
PAVIMENTAÇÃO - SÍTIO NOVA CACHOEIRINHA (TRECHO 01)	PAVIMENTAÇÃO - SÍTIO NOVA CACHOEIRINHA (TRECHO 02)	PAVIMENTAÇÃO - COMUNIDADE COSMA	PASSAGEM MOLHADA - RIO PIRANHAS		
127.934,16	171.254,11	44.200,91	140.520,13	-	-
-	-	-	-	-	-
2.780,82	223,82	57,00	-	-	-
8,00	-	-	-	-	-
228,20	373,20	95,00	-	-	-
842,04	1.125,00	290,40	-	-	-
1.403,40	1.875,00	484,00	-	-	-
1.403,40	1.875,00	484,00	-	-	-
123.777,23	168.915,47	43.784,16	-	-	-
464,03	752,40	201,00	-	-	-
1.403,40	1.875,00	484,00	-	-	-
523,81	988,72	69,35	-	-	-
114,10	188,10	50,25	-	-	-
0,59	1,18	-	-	-	-
1,00	2,00	-	-	-	-
-	-	-	140.520,13	-	-
-	-	-	-	-	-
-	-	-	86,10	-	-
-	-	-	105,71	-	-
-	-	-	106,20	-	-
-	-	-	573,48	-	-

Serviços:

Modo de Exibição:

Valor de Investimento: R\$ 483.909,25

Evento	Item Org	Título dos Eventos / Descrição Serviço	Unid.	Total por Frente (R\$):	Qtd.
6	5.5	CARGA, MANOBRAS E DESCARGA DE SOLOS E MATERIAIS GRANULARES EM CAMINHÃO BASCULANTE 10 M³ - CARGA COM ESCAVADEIRA HIDRAULICA (CAÇAMBA DE 1,20 M³ / 155 HP) E DESCARGA LIVRE (UNIDADE: M3), AF_07/2020	m³	106,20	
6	5.6	LASTRO DE CONCRETO MAGRO, APLICADO EM PISOS OU RADIERS, ESPESSURA DE 5 CM., AF_07/2016	m²	373,00	
6	5.7	MONTAGEM E DESMONTAGEM DE FÔRMA DE PILARES RETANGULARES E ESTRUTURAS SIMILARES, PÉ-DIREITO SIMPLES, EM CHAPA DE MADEIRA COMPENSADA PLASTIFICADA, 10 UTILIZAÇÕES., AF_09/2020	m²	47,76	
6	5.8	ARMAÇÃO DE ESTRUTURAS DE CONCRETO ARMADO, EXCETO VIGAS, PILARES, LAJES E FUNDAÇÕES, UTILIZANDO AÇO CA-50 DE 6,3 MM - MONTAGEM., AF_12/2015	KG	1.853,05	
6	5.9	CONCRETO FCK = 30MPa, TRAÇO 12.1.2.5 (CIMENTO/ AREIA MÉDIA/ BRITA 1) - PREPARO MECÂNICO COM BETONEIRA 400 L., AF_07/2016	m³	55,95	
6	5.10	LANÇAMENTO COM USO DE BALDES, ADENSAMENTO E ACABAMENTO DE CONCRETO EM ESTRUTURAS., AF_12/2015	m³	55,95	
6	5.11	Balizadores em concreto armado com tubo de PVC 100 mm, h=1,00 m, enchimento em concreto 20MPa, pintura esmalte sintético com aplicação de película reflet. lentes inclusas, inclusive assentamento na passagem molhada	und	150,00	

Frente de Obra:

1	2	3	4	5	6
PAVIMENTAÇÃO - SÍTIO NOVA CACHOEIRINHA (TRECHO 01)	PAVIMENTAÇÃO - SÍTIO NOVA CACHOEIRINHA (TRECHO 02)	PAVIMENTAÇÃO - COMUNIDADE COSMA	PASSAGEM MOLHADA - RIO PIRANHAS	-	-
127.934,10	171.284,11	44.200,91	140.520,13	-	-

IBIARA/PB, 04 de abril de 2022

Local e Data

Responsável Técnico: PEDRO SOUZA DOS SANTOS LEITÃO NUNES
CREA / CAU: 161604632-5

Pedro Souza dos S. Leitão Nunes
Engenheiro Civil
CREA / PB: 161604632-5

ANEXO I - TOMADA DE PREÇOS Nº 00005/2022

TERMO DE REFERÊNCIA - ESPECIFICAÇÕES

1.0.DO OBJETO

1.1.Constitui objeto desta licitação: **IMPLANTAÇÃO DE PAVIMENTAÇÃO E ADEQUAÇÃO DE ESTRADAS VICINAIS NO MUNICÍPIO DE IBIARA - PB, Conforme operacional nº 1077253-39, SICONV Nº 914923 Desenvolvimento Regional, Territorial.**

2.0.JUSTIFICATIVA

2.1.Considerando as necessidades do ORC, tem o presente termo a finalidade de definir, técnica e adequadamente, os procedimentos necessários para viabilizar a contratação em tela.
2.2.As características e especificações do objeto ora licitado são:

CÓDIGO	DISCRIMINAÇÃO	UNIDADE	QUANTIDADE	PREÇO UNIT.	PREÇO TOTAL
1	IMPLANTAÇÃO DE PAVIMENTAÇÃO E ADEQUAÇÃO DE ESTRADAS VICINAIS NO MUNICÍPIO DE IBIARA - PB, Conforme nº operacional 1077253-39, SICONV Nº 914923 Através do Desenvolvimento Regional, Territorial	UND	1	483.909,25	483.909,25
TOTAL					483.909,25

3.0.OBRIGAÇÕES DO CONTRATADO

3.1.Responsabilizar-se por todos os ônus e obrigações concernentes à legislação fiscal, civil, tributária e trabalhista, bem como por todas as despesas e compromissos assumidos, a qualquer título, perante seus fornecedores ou terceiros em razão da execução do objeto contratado.
3.2.Substituir, arcando com as despesas decorrentes, os materiais ou serviços que apresentarem alterações, deteriorações, imperfeições ou quaisquer irregularidades discrepantes às exigências do instrumento de ajuste pactuado, ainda que constatados após o recebimento e/ou pagamento.
3.3.Não transferir a outrem, no todo ou em parte, o objeto da contratação, salvo mediante prévia e expressa autorização do Contratante.
3.4.Manter, durante a vigência do contrato ou outros instrumentos hábeis, em compatibilidade com as obrigações assumidas, todas as condições de habilitação e qualificação exigidas no respectivo processo licitatório, apresentando ao Contratante os documentos necessários, sempre que solicitado.
3.5.Emitir Nota Fiscal correspondente à sede ou filial da empresa que apresentou a documentação na fase de habilitação.
3.6.Executar todas as obrigações assumidas com observância a melhor técnica vigente, enquadrando-se, rigorosamente, dentro dos preceitos legais, normas e especificações técnicas correspondentes.

4.0.DO CRITÉRIO DE ACEITABILIDADE DE PREÇOS

4.1.Havendo proposta com valor para o respectivo item relacionado no Anexo I - Termo de Referência - Especificações, na coluna código:
4.1.1.Superior ao estimado pelo ORC, o item será desconsiderado; ou
4.1.2.Com indícios que conduzam a uma presunção relativa de inexecuibilidade, pelo critério definido no Art. 48, II, § 1º, da Lei 8.666/93, em tal situação, não sendo possível a imediata confirmação, poderá ser dada ao licitante a oportunidade de demonstrar a sua exequibilidade, sendo-lhe facultado o prazo de 03 (três) dias úteis para comprovar a viabilidade dos preços, conforme parâmetros do mesmo Art. 48, II, sob pena de desconsideração do item; ou, ainda,
4.1.3.Com **preço unitário para qualquer um dos serviços indicados na respectiva planilha**, superior ao estimado pelo ORC que está devidamente detalhado na referida planilha dos serviços a serem executados, o item também será desconsiderado.
4.2.Salienta-se que tais ocorrências não desclassificam automaticamente a proposta, quando for o caso, apenas o item correspondente.
4.3.O valor estimado que o ORC se propõe a pagar pelo objeto da presente licitação - Valor de Referência -, que representa o somatório total dos preços relacionados na respectiva planilha dos serviços a serem executados, referente ao correspondente item, está acima indicado.

5.0. MODELO DA PROPOSTA

5.1. É parte integrante deste Termo de Referência o modelo de proposta de preços correspondente, podendo o licitante apresentar a sua proposta no próprio modelo fornecido, desde que seja devidamente preenchido, conforme faculta o instrumento convocatório - Anexo 01.

LETÍCIA HELLEN MARQUES RODRIGUES
Presidenta da Comissão

ANEXO 01 AO TERMO DE REFERÊNCIA - PROPOSTA

TOMADA DE PREÇOS N° 00005/2022

PROPOSTA

REF.: TOMADA DE PREÇOS N° 00005/2022

OBJETO: IMPLANTAÇÃO DE PAVIMENTAÇÃO E ADEQUAÇÃO DE ESTRADAS VICINAIS NO MUNICÍPIO DE IBIARA - PB, Conforme operacional n° 1077253-39, SICONV N° 914923 Desenvolvimento Regional, Territorial.

PROPONENTE:

Prezados Senhores,

Nos termos da licitação em epígrafe, apresentamos proposta conforme abaixo:

CÓDIGO	DISCRIMINAÇÃO	UNIDADE	QUANTIDADE	PREÇO UNIT.	PREÇO TOTAL
1	IMPLANTAÇÃO DE PAVIMENTAÇÃO E ADEQUAÇÃO DE ESTRADAS VICINAIS NO MUNICÍPIO DE IBIARA - PB, Conforme n° operacional 1077253-39, SICONV N° 914923 Atraves do Desenvolvimento Regional, Territorial	UND	1		

VALOR TOTAL DA PROPOSTA - R\$

PRAZO - Item 5.0:

PAGAMENTO - Item 18.0:

VALIDADE DA PROPOSTA - Item 9.0:

CNPJ

_____ / _____ de _____ de _____

Responsável

ANEXO II - TOMADA DE PREÇOS N° 00005/2022

FOLHA 01/02

MODELOS DE DECLARAÇÕES

REF.: TOMADA DE PREÇOS N° 00005/2022
PREFEITURA MUNICIPAL DE IBIARA

PROPONENTE
CNPJ

1.0 - DECLARAÇÃO de cumprimento do disposto no Art. 7º, Inciso XXXIII, da CF - Art. 27, Inciso V, da Lei 8.666/93.

O proponente acima qualificado, sob penas da Lei e em acatamento ao disposto no Art. 7º inciso XXXIII da Constituição Federal, Lei 9.854, de 27 de outubro de 1999, declara não possuir em seu quadro de pessoal, funcionários menores de dezoito anos em trabalho noturno, perigoso ou insalubre e nem menores de dezesseis anos, em qualquer trabalho; podendo existir menores, a partir de quatorze anos, na condição de aprendiz na forma da legislação vigente.

2.0 - DECLARAÇÃO de superveniência de fato impeditivo no que diz respeito a participação na licitação.

Conforme exigência contida na Lei 8.666/93, Art. 32, §2º, o proponente acima qualificado, declara não haver, até a presente data, fato impeditivo no que diz respeito à habilitação/participação na presente licitação, não se encontrando em concordata ou estado falimentar, estando ciente da obrigatoriedade de informar ocorrências posteriores. Ressalta, ainda, não estar sofrendo penalidade de declaração de idoneidade no âmbito da administração Federal, Estadual, Municipal ou do Distrito Federal, arcando civil e criminalmente pela presente afirmação.

3.0 - DECLARAÇÃO de submeter-se a todas as cláusulas e condições do correspondente instrumento convocatório.

O proponente acima qualificado declara ter conhecimento e aceitar todas as cláusulas do respectivo instrumento convocatório e submeter-se as condições nele estipuladas.

Local e Data.

NOME/ASSINATURA/CARGO
Representante legal do proponente.

OBSERVAÇÃO:
AS DECLARAÇÕES DEVERÃO SER ELABORADAS EM PAPEL TIMBRADO DO LICITANTE, QUANDO FOR O CASO.

REF.: TOMADA DE PREÇOS N° 00005/2022
PREFEITURA MUNICIPAL DE IBIARA

FOLHA 02/02

PROPONENTE:
CNPJ:

4.0 - DECLARAÇÃO de elaboração independente de proposta.

(identificação completa do representante do licitante), como representante devidamente constituído de (identificação completa do licitante ou do consórcio), doravante denominado (licitante/consórcio), para fins do disposto no item 7.5.1. do Edital da Tomada de Preços n° 00005/2022, declara, sob as penas da lei, em especial o art. 299 do Código Penal Brasileiro, que:

a) a proposta apresentada para participar da Tomada de Preços n° 00005/2022 foi elaborada de maneira independente pelo licitante, e o conteúdo da proposta não foi, no todo ou em parte, direta ou indiretamente, informado, discutido ou recebido de qualquer outro participante potencial ou de fato da Tomada de Preços n° 00005/2022, por qualquer meio ou por qualquer pessoa;

b) a intenção de apresentar a proposta elaborada para participar da Tomada de Preços n° 00005/2022 não foi informada, discutida ou recebida de qualquer outro participante potencial ou de fato da Tomada de Preços n° 00005/2022, por qualquer meio ou por qualquer pessoa;

c) que não tentou, por qualquer meio ou por qualquer pessoa, influir na decisão de qualquer outro participante potencial ou de fato da Tomada de Preços n° 00005/2022 quanto a participar ou não da referida licitação;

d) que o conteúdo da proposta apresentada para participar da Tomada de Preços n° 00005/2022 não será, no todo ou em parte, direta ou indiretamente, comunicado ou discutido com qualquer outro participante potencial ou de fato da Tomada de Preços n° 00005/2022 antes da adjudicação do objeto da referida licitação;

e) que o conteúdo da proposta apresentada para participação da Tomada de Preços n° 00005/2022 não foi, no todo ou em parte, direta ou indiretamente, discutido ou recebido de qualquer integrante da Prefeitura Municipal de Ibiara antes da abertura oficial das propostas; e

f) que está plenamente ciente do teor e da extensão desta declaração e que detém plenos poderes e informações para firmá-la.

Local e Data.

NOME/ASSINATURA/CARGO
Representante legal do proponente

OBSERVAÇÃO:

AS DECLARAÇÕES DEVERÃO SER ELABORADAS EM PAPEL TIMBRADO DO LICITANTE, QUANDO FOR O CASO.

ANEXO III - TOMADA DE PREÇOS N° 00005/2022

MODELOS DO TERMO DE RENÚNCIA

REF.: TOMADA DE PREÇOS N° 00005/2022
PREFEITURA MUNICIPAL DE IBIARA

PROPONENTE
CNPJ

1.0 - TERMO DE RENÚNCIA ao recurso conforme previsto no Art. 43, Inciso III, da Lei 8.666/93.

O proponente acima qualificado, declara, na forma do disposto no Art. 43, III, da Lei 8.666/93, aceitar o resultado divulgado pela Comissão, que analisou a documentação preliminar do processo em epigrafe, efetuada nos termos do respectivo instrumento convocatório, desistindo, assim, expressamente de qualquer interposição de recurso previsto na legislação vigente, bem como ao prazo correspondente e concordando, portanto, com o prosseguimento do certame. Declara ainda que, em havendo a ocorrência de qualquer igualdade de valores entre sua proposta e a dos demais licitantes e após observado o disposto no Art. 3º, § 2º, da Lei 8.666/93, fica autorizado a realização do sorteio para definição da respectiva classificação, não sendo necessário a sua convocação para o correspondente ato público, conforme previsto no Art. 44, § 2º, do referido diploma legal.

Local e Data.

NOME/ASSINATURA/CARGO
Representante legal do proponente.

OBSERVAÇÃO:

O TERMO DE RENÚNCIA DEVERÁ SER ELABORADO EM PAPEL TIMBRADO DO LICITANTE, QUANDO FOR O CASO.

ANEXO IV - TOMADA DE PREÇOS Nº 00005/2022

MINUTA DO CONTRATO

TOMADA DE PREÇOS Nº 00005/2022
PROCESSO ADMINISTRATIVO Nº 220512TP00005

CONTRATO Nº: / ... -CPL

TERMO DE CONTRATO QUE ENTRE SI CELEBRAM A PREFEITURA MUNICIPAL DE IBIARA E, PARA EXECUÇÃO DE SERVIÇO CONFORME DISCRIMINADO NESTE INSTRUMENTO NA FORMA ABAIXO:

Pelo presente instrumento de contrato, de um lado Prefeitura Municipal de Ibiara - Rua Antonio Ramalho Diniz, 26 - Centro - Ibiara - PB, CNPJ nº 08.943.268/0001-79, neste ato representada pelo Prefeito Francisco Nenivaldo de Sousa, Brasileira, Divorciado, Empresário, residente e domiciliado na Rua Projetada, SN - Ibiarinha - Ibiara - PB, CPF nº 697.004.354-15, Carteira de Identidade nº 1364262 ., doravante simplesmente CONTRATANTE, e do outro lado - - -, CNPJ nº, neste ato representado por residente e domiciliado na, - - -, CPF nº, Carteira de Identidade nº, doravante simplesmente CONTRATADO, decidiram as partes contratantes assinar o presente contrato, o qual se regerá pelas cláusulas e condições seguintes:

CLÁUSULA PRIMEIRA - DOS FUNDAMENTOS:

Este contrato decorre da licitação modalidade Tomada de Preços nº 00005/2022, processada nos termos da Lei Federal nº 8.666, de 21 de Junho de 1993; Lei Complementar nº 123, de 14 de Dezembro de 2006; e legislação pertinente, consideradas as alterações posteriores das referidas normas.

CLÁUSULA SEGUNDA - DO OBJETO:

O presente contrato tem por objeto: IMPLANTAÇÃO DE PAVIMENTAÇÃO E ADEQUAÇÃO DE ESTRADAS VICINAIS NO MUNICÍPIO DE IBIARA - PB, Conforme operacional nº 1077253-39, SICONV Nº 914923 Desenvolvimento Regional, Territorial.

O serviço deverá ser executado rigorosamente de acordo com as condições expressas neste instrumento, proposta apresentada, especificações técnicas correspondentes, processo de licitação modalidade Tomada de Preços nº 00005/2022 e instruções do Contratante, documentos esses que ficam fazendo partes integrantes do presente contrato, independente de transcrição; e sob o regime de empreitada por preço global.

CLÁUSULA TERCEIRA - DO VALOR E PREÇOS:

O valor total deste contrato, a base do preço proposto, é de R\$... (...).

CLÁUSULA QUARTA - DO REAJUSTAMENTO EM SENTIDO ESTRITO:

Os preços contratados são fixos e irreeajustáveis no prazo de um ano.

Dentro do prazo de vigência do contrato e mediante solicitação do Contratado, os preços poderão sofrer reajuste após o interregno de um ano, na mesma proporção da variação verificada no IPCA-IBGE acumulado, tomando-se por base o mês de apresentação da respectiva proposta, exclusivamente para as obrigações iniciadas e concluídas após a ocorrência da anualidade.

Nos reajustes subsequentes ao primeiro, o interregno mínimo de um ano será contado a partir dos efeitos financeiros do último reajuste.

No caso de atraso ou não divulgação do índice de reajustamento, o Contratante pagará ao Contratado a importância calculada pela última variação conhecida, liquidando a diferença correspondente tão logo seja divulgado o índice definitivo. Fica o Contratado obrigado a apresentar memória de cálculo referente ao reajustamento de preços do valor remanescente, sempre que este ocorrer.

Nas aferições finais, o índice utilizado para reajuste será, obrigatoriamente, o definitivo.

Caso o índice estabelecido para reajustamento venha a ser extinto ou de qualquer forma não possa mais ser utilizado, será adotado, em substituição, o que vier a ser determinado pela legislação então em vigor.

Na ausência de previsão legal quanto ao índice substituto, as partes elegerão novo índice oficial, para reajustamento do preço do valor remanescente, por meio de termo aditivo. O reajuste poderá ser realizado por apostilamento.

CLÁUSULA QUINTA - DA DOTAÇÃO:

As despesas correrão por conta da seguinte dotação, constante do orçamento vigente:

Recursos Próprios do Município de Ibiara: 05.000 - 15 451 1007 1008; 15 452 1007 1061, 4490.51

CLÁUSULA SEXTA - DO PAGAMENTO:

O pagamento será efetuado mediante processo regular e em observância às normas e procedimentos adotados pelo Contratante, da seguinte maneira: Para ocorrer no prazo de trinta dias, contados do período de adimplimento.

CLÁUSULA SÉTIMA - DOS PRAZOS E DA VIGÊNCIA:

Os prazos máximos de início de etapas de execução e de conclusão do objeto ora contratado, que admitem prorrogação nas condições e hipóteses previstas no Art. 57, § 1º, da Lei 8.666/93, estão abaixo indicados e serão considerados da emissão da Ordem de Serviço:

a - Início: Imediato;

b - Conclusão: 3 (três) meses.

A vigência do presente contrato será determinada: até o final do exercício financeiro de 2022, considerada da data de sua assinatura; podendo ser prorrogada nos termos do Art. 57, da Lei 8.666/93.

CLÁUSULA OITAVA - DAS OBRIGAÇÕES DO CONTRATANTE:

a - Efetuar o pagamento relativo a execução do serviço efetivamente realizado, de acordo com as respectivas cláusulas do presente contrato;

b - Proporcionar ao Contratado todos os meios necessários para a fiel execução do serviço contratado;

c - Notificar o Contratado sobre qualquer irregularidade encontrada quanto à qualidade do serviço, exercendo a mais ampla e completa fiscalização, o que não exime o Contratado de suas responsabilidades contratuais e legais;

d - Designar representantes com atribuições de Gestor e Fiscal deste contrato, nos termos da norma vigente, especialmente para acompanhar e fiscalizar a sua execução, respectivamente, permitida a contratação de terceiros para assistência e subsídio de informações pertinentes a essas atribuições. Nesse sentido foram designados:

CLÁUSULA NONA - DAS OBRIGAÇÕES DO CONTRATADO:

a - Executar devidamente o serviço descrito na Cláusula correspondente do presente contrato, dentro dos melhores parâmetros de qualidade estabelecidos para o ramo de atividade relacionada ao objeto contratual, com observância aos prazos estipulados;

b - Responsabilizar-se por todos os ônus e obrigações concernentes à legislação fiscal, civil, tributária e trabalhista, bem como por todas as despesas e compromissos assumidos, a qualquer título, perante seus fornecedores ou terceiros em razão da execução do objeto contratado;

c - Manter preposto capacitado e idôneo, aceito pelo Contratante, quando da execução do contrato, que o represente integralmente em todos os seus atos;

d - Permitir e facilitar a fiscalização do Contratante devendo prestar os informes e esclarecimentos solicitados;

e - Será responsável pelos danos causados diretamente ao Contratante ou a terceiros, decorrentes de sua culpa ou dolo na execução do contrato, não excluindo ou reduzindo essa responsabilidade a fiscalização ou o acompanhamento pelo órgão interessado;

f - Não ceder, transferir ou subcontratar, no todo ou em parte, o objeto deste instrumento, sem o conhecimento e a devida autorização expressa do Contratante;

g - Manter, durante a vigência do contrato, em compatibilidade com as obrigações assumidas, todas as condições de habilitação e qualificação exigidas no respectivo processo licitatório, apresentando ao Contratante os documentos necessários, sempre que solicitado;

h - No prazo de 05 (cinco) dias após a assinatura do presente contrato, deverá prestar garantia correspondente a 5% (cinco por cento) sobre o valor da contratação, em conformidade com o Art. 56 da Lei 8.666/93. O valor da garantia poderá ser atualizado sempre que houver alteração, reajuste ou revisão do valor do contrato. A garantia prestada será restituída após o cumprimento integral de todas as obrigações contratuais e, quando em dinheiro, poderá ser atualizada monetariamente, conforme disposto no Art. 56, § 4º, da Lei 8.666/93. Não ocorrendo a efetiva prestação de garantia no prazo determinado sujeitará o Contratado às penalidades

legalmente estabelecidas, sem prejuízo da rescisão deste contrato. Conforme o caso e a critério do Contratante, a garantia prestada na fase de habilitação da respectiva licitação poderá ser utilizada na composição da referida garantia do contrato.

CLÁUSULA DÉCIMA - DA ALTERAÇÃO E RESCISÃO:

Este contrato poderá ser alterado com a devida justificativa, unilateralmente pelo Contratante ou por acordo entre as partes, nos casos previstos no Art. 65 e será rescindido, de pleno direito, conforme o disposto nos Arts. 77, 78 e 79, todos da Lei 8.666/93.

O Contratado fica obrigado a aceitar, nas mesmas condições contratuais, os acréscimos ou supressões que se fizerem nos serviços, até o respectivo limite fixado no Art. 65, § 1º da Lei 8.666/93. Nenhum acréscimo ou supressão poderá exceder o limite estabelecido, salvo as supressões resultantes de acordo celebrado entre os contratantes.

CLÁUSULA DÉCIMA PRIMEIRA - DO RECEBIMENTO:

Executado o presente contrato e observadas as condições de adimplemento das obrigações pactuadas, os procedimentos e prazos para receber o seu objeto pelo Contratante obedecerão, conforme o caso, às disposições dos Arts. 73 a 76, da Lei 8.666/93.

CLÁUSULA DÉCIMA SEGUNDA - DAS PENALIDADES:

A recusa injusta em deixar de cumprir as obrigações assumidas e preceitos legais, sujeitará o Contratado, garantida a prévia defesa, às seguintes penalidades previstas nos Arts. 86 e 87 da Lei 8.666/93: a - advertência; b - multa de mora de 0,5% (zero vírgula cinco por cento) aplicada sobre o valor do contrato por dia de atraso na entrega, no início ou na execução do objeto ora contratado; c - multa de 10% (dez por cento) sobre o valor contratado pela inexecução total ou parcial do contrato; d - suspensão temporária de participar em licitação e impedimento de contratar com a Administração, por prazo de até 02 (dois) anos; e - declaração de inidoneidade para licitar ou contratar com a Administração Pública enquanto perdurarem os motivos determinantes da punição ou até que seja promovida sua reabilitação perante a própria autoridade que aplicou a penalidade; f - simultaneamente, qualquer das penalidades cabíveis fundamentadas na Lei 8.666/93.

Se o valor da multa ou indenização devida não for recolhido no prazo de 15 dias após a comunicação ao Contratado, será automaticamente descontado da primeira parcela do pagamento a que o Contratado vier a fazer jus, acrescido de juros moratórios de 1% (um por cento) ao mês, ou, quando for o caso, cobrado judicialmente.

CLÁUSULA DÉCIMA TERCEIRA - DA COMPENSAÇÃO FINANCEIRA:

Nos casos de eventuais atrasos de pagamento nos termos deste instrumento, e desde que o Contratado não tenha concorrido de alguma forma para o atraso, será admitida a compensação financeira, devida desde a data limite fixada para o pagamento até a data correspondente ao efetivo pagamento da parcela. Os encargos moratórios devidos em razão do atraso no pagamento serão calculados com utilização da seguinte fórmula: $EM = N \times VP \times I$, onde: EM = encargos moratórios; N = número de dias entre a data prevista para o pagamento e a do efetivo pagamento; VP = valor da parcela a ser paga; e I = índice de compensação financeira, assim apurado: $I = (TX \div 100) + 365$, sendo TX = percentual do IPCA-IBGE acumulado nos últimos doze meses ou, na sua falta, um novo índice adotado pelo Governo Federal que o substitua. Na hipótese do referido índice estabelecido para a compensação financeira venha a ser extinto ou de qualquer forma não possa mais ser utilizado, será adotado, em substituição, o que vier a ser determinado pela legislação então em vigor.

CLÁUSULA DÉCIMA QUARTA - DO FORO:

Para dirimir as questões decorrentes deste contrato, as partes elegem o Foro da Comarca de Conceição.

E, por estarem de pleno acordo, foi lavrado o presente contrato em 02 (duas) vias, o qual vai assinado pelas partes e por duas testemunhas.

Ibiara - PB, ... de de

TESTEMUNHAS

PELO CONTRATANTE

.....

PELO CONTRATADO

.....