



**ESTADO DA PARAÍBA**  
**PREFEITURA MUNICIPAL DE AREIA DE BARAÚNAS**  
**SETOR DE CONTRATAÇÃO**

**EDITAL - Licitação**

**PROCESSO ADMINISTRATIVO Nº 240927CE00004**

**LICITAÇÃO Nº. 00004/2024**

MODALIDADE: CONCORRÊNCIA ELETRÔNICA

CRITÉRIO: MENOR PREÇO POR ITEM

LEGISLAÇÃO: LEI 14.133/2021

Órgão Realizador do Certame:

PREFEITURA MUNICIPAL DE AREIA DE BARAÚNAS

RUA VALDECI SALES, 579 - CENTRO - AREIA DE BARAUNAS - PB.

CEP: 58732-000 - E-mail: licitacaoareiadebaraunas@gmail.com - Tel.: (83) 000000.

O Órgão Realizador do Certame acima qualificado, inscrito no CNPJ 01.612.685/0001-90, doravante **denominado simplesmente ORC**, torna público para conhecimento de quantos possam interessar que fará realizar através do Agente de Contratação, assessorado por sua Equipe de Apoio, sediado no endereço acima, às 09:00 horas do dia 16 de Outubro de 2024, por meio do site abaixo indicado, licitação na modalidade Concorrência nº 00004/2024, na forma eletrônica, com critério de julgamento menor preço por item, e sob o regime de empreitada por preço global; tudo de acordo com este instrumento e em observância a Lei Federal nº 14.133, de 1º de Abril de 2021; Lei Complementar nº 123, de 14 de Dezembro de 2006; Instrução Normativa nº 73 SEGES/ME, de 30 de Setembro de 2022; e legislação pertinente, consideradas as alterações posteriores das referidas normas; conforme os critérios e procedimentos a seguir definidos, almejando obter a melhor proposta para: **CONTRATAÇÃO DE EMPRESA PARA CONSTRUÇÃO DE PASSAGENS MOLHADAS NO SÍTIO ANIS COM PAVIMENTAÇÃO EM PARALELEPÍPEDO COM MEIO-FIO (GUIA) DE PEDRA GRANÍTICA NA ENTRADA E SAÍDA DAS PASSAGENS MOLHADAS, NO MUNICÍPIO DE AREIA DE BARAÚNAS/PB, NOS TERMOS DO CONTRATO DE REPASSE N.º 1086009-82.**

**Data de abertura da sessão pública: 16/10/2024. Horário: 09:00 - horário de Brasília.**

Data para início da fase de lances: 16/10/2024. Horário: 09:01 - horário de Brasília.

Local: [www.portaldecompraspublicas.com.br](http://www.portaldecompraspublicas.com.br)

### **1.0.DO OBJETO**

1.1.Constitui objeto da presente licitação: **CONTRATAÇÃO DE EMPRESA PARA CONSTRUÇÃO DE PASSAGENS MOLHADAS NO SÍTIO ANIS COM PAVIMENTAÇÃO EM PARALELEPÍPEDO COM MEIO-FIO (GUIA) DE PEDRA GRANÍTICA NA ENTRADA E SAÍDA DAS PASSAGENS MOLHADAS, NO MUNICÍPIO DE AREIA DE BARAÚNAS/PB, NOS TERMOS DO CONTRATO DE REPASSE N.º 1086009-82.**

1.2.As especificações do objeto ora licitado - quantitativo e condições -, encontram-se devidamente detalhadas no correspondente Termo de Referência - Anexo I deste instrumento.



**ESTADO DA PARAÍBA**  
**PREFEITURA MUNICIPAL DE AREIA DE BARAÚNAS**  
**SETOR DE CONTRATAÇÃO**

1.3.A licitação será realizada em um único item.

1.4.O critério de julgamento adotado será o menor preço, observadas as exigências contidas neste instrumento e seus anexos quanto às especificações do objeto.

1.5.A contratação acima descrita, que será processada nos termos deste instrumento convocatório, especificações técnicas e informações complementares que o acompanham, quando for o caso, justifica-se: Pela necessidade da devida efetivação de obra para suprir demanda específica - CONTRATAÇÃO DE EMPRESA PARA CONSTRUÇÃO DE PASSAGENS MOLHADAS NO SÍTIO ANIS COM PAVIMENTAÇÃO EM PARALELEPÍPEDO COM MEIO-FIO (GUIA) DE PEDRA GRANÍTICA NA ENTRADA E SAÍDA DAS PASSAGENS MOLHADAS, NO MUNICÍPIO DE AREIA DE BARAÚNAS/PB, NOS TERMOS DO CONTRATO DE REPASSE N.º 1086009-82 -, considerada oportuna e imprescindível, bem como relevante medida de interesse público; e ainda, pela necessidade de desenvolvimento de ações continuadas para a promoção de atividades pertinentes, visando à maximização dos recursos em relação aos objetivos programados, observadas as diretrizes e metas definidas nas ferramentas de planejamento aprovadas.

1.6.Na referida contratação será concedido tratamento diferenciado e simplificado para as Microempresas e Empresas de Pequeno Porte, nos limites previstos da Lei 123/06, consideradas as hipóteses e condições determinadas no Art. 4º, da Lei 14.133/21. Todavia, serão afastados os benefícios estabelecidos nos Arts. 47 e 48, por estarem presentes, de forma isolada ou simultânea, as situações previstas nos Incisos II e III, do Art. 49, todos da Lei 123/06.

1.7.Todas as referências de tempo neste Edital, no respectivo aviso e durante a sessão pública obedecerão o horário de Brasília - DF.

## **2.0.DA IMPUGNAÇÃO AO EDITAL E DO PEDIDO DE ESCLARECIMENTO**

2.1.Informações ou esclarecimentos sobre esta licitação, serão prestados nos horários normais de expediente: das 08:00 as 12:00 horas.

2.2.Qualquer pessoa - cidadão ou licitante - é parte legítima para impugnar o Edital deste certame por irregularidade ou para solicitar esclarecimento sobre os seus termos, devendo encaminhar o respectivo pedido, dirigido ao Agente de Contratação, até 03 (três) dias úteis antes da data de abertura da sessão pública, por meio eletrônico, exclusivamente, da seguinte forma:

2.2.1.No endereço: [www.portaldecompraspublicas.com.br](http://www.portaldecompraspublicas.com.br).

2.3.O Agente de Contratação responderá aos pedidos de esclarecimentos ou impugnação no prazo de até três dias úteis, contado da data de seu recebimento, limitado ao último dia útil anterior à data da abertura do certame, e poderá requisitar subsídios formais aos responsáveis pela elaboração deste Edital e dos seus anexos.

2.4.A impugnação não possui efeito suspensivo, sendo a sua concessão medida excepcional que deverá ser motivada pelo Agente de Contratação, nos autos do processo de licitação.

2.5.Acolhida a impugnação contra o Edital, será definida e publicada nova data para realização do certame, observados os prazos fixados na norma vigente.



**ESTADO DA PARAÍBA**  
**PREFEITURA MUNICIPAL DE AREIA DE BARAÚNAS**  
**SETOR DE CONTRATAÇÃO**

2.6. As respostas aos pedidos de esclarecimentos e impugnações serão divulgadas em sítio eletrônico oficial do ORC e no sistema, dentro do prazo estabelecido no item 2.3, e vincularão os participantes e a Administração.

### **3.0. DOS ELEMENTOS PARA LICITAÇÃO**

3.1. Aos participantes serão fornecidos os seguintes elementos que integram este Edital para todos os fins e efeitos:

3.1.1. ANEXO I - TERMO DE REFERÊNCIA - ESPECIFICAÇÕES;

3.1.2. ANEXO II - MODELO DE DECLARAÇÃO - de não empregar menor;

3.1.3. ANEXO III - MODELO DE DECLARAÇÃO - que a proposta compreende a integralidade dos custos;

3.1.4. ANEXO IV - MINUTA DO CONTRATO;

3.1.5. ANEXO V - MODELOS DE DECLARAÇÕES - cumprimento de requisitos normativos.

3.2. A obtenção do Edital será feita da seguinte forma:

3.2.1. Pelos endereços eletrônicos:

3.2.1.1. <http://areiadebaraunas.pb.gov.br/>;

3.2.1.2. [www.tce.pb.gov.br](http://www.tce.pb.gov.br);

3.2.1.3. [www.portaldecompraspublicas.com.br](http://www.portaldecompraspublicas.com.br); e

3.2.1.4. [www.gov.br/pncp](http://www.gov.br/pncp).

3.3. Os Projetos Básico e Executivo referentes ao objeto ora licitado estão disponibilizados junto à Comissão nos horários normais de expediente, até o último dia útil anterior à data estabelecida para recebimento dos envelopes habilitação e proposta, onde poderão ser examinados e obtidos pelos interessados, inclusive em meio magnético, observados os procedimentos definidos pelo ORC.

### **4.0. DO SUPORTE LEGAL**

4.1. Esta licitação reger-se-á pela Lei Federal nº 14.133, de 1º de Abril de 2021; Lei Complementar nº 123, de 14 de Dezembro de 2006; Instrução Normativa nº 73 SEGES/ME, de 30 de Setembro de 2022; e legislação pertinente, consideradas as alterações posteriores das referidas normas; que ficam fazendo partes integrantes deste Edital, independente de transcrição.

### **5.0. DO PRAZO E DOS RECURSOS ORÇAMENTÁRIOS**

5.1. O prazo máximo para a execução do objeto ora licitado, conforme suas características e as necessidades do ORC, e que admite prorrogação nas condições e hipóteses previstas na Lei 14.133/21, está abaixo indicado e será considerado a partir da emissão da Ordem de Serviço:

Início: 3 (três) dias;

Conclusão: 90 (noventa) dias.

5.2. O prazo de vigência do correspondente contrato será determinado: 12 (doze) meses, considerado da data de sua assinatura; podendo ser prorrogado, nas hipóteses e nos termos dos Arts. 105 a 114, da Lei 14.133/21.

5.3. As despesas decorrentes do objeto deste certame, correrão por conta da seguinte dotação:



**ESTADO DA PARAÍBA**  
**PREFEITURA MUNICIPAL DE AREIA DE BARAÚNAS**  
**SETOR DE CONTRATAÇÃO**

20.70 SECRETARIA MUNICIPAL DE INFRA ESTRUTURA  
15.782.1025.1015 CONSTRUCAO, RECUPERAÇÃO DE ESTRADAS, PASSAGENS  
MOLHADAS E MATA-BUR  
4.4.90.51.01 OBRAS E INSTALAÇÕES.

**6.0.DAS CONDIÇÕES DE PARTICIPAÇÃO**

6.1.A licitação será realizada à distância e em sessão pública, por meio do sistema disponível no endereço eletrônico: [www.portaldecompraspublicas.com.br](http://www.portaldecompraspublicas.com.br).

6.2.Deverão ser observadas as normas e procedimentos estabelecidos pelo provedor do sistema, disponíveis no referido sítio eletrônico para acesso ao sistema e operacionalização.

6.3.Caberá ao licitante interessado em participar deste certame, acompanhar as operações no sistema eletrônico durante o processo licitatório e responsabilizar-se pelo ônus decorrente da perda de negócios diante da inobservância de mensagens emitidas pela Administração ou de sua desconexão; e comunicar imediatamente ao provedor do sistema qualquer acontecimento que possa comprometer o sigilo ou a segurança, para imediato bloqueio de acesso.

6.4.A participação neste certame é aberta a quaisquer interessados, inclusive as Microempresas e Empresas de Pequeno Porte, nos termos da legislação vigente.

6.5.Não poderão participar os interessados:

6.5.1.Que não atendam às condições deste Edital e seus anexos;

6.5.2.Estrangeiros que não tenham representação legal no Brasil com poderes expressos para receber citação e responder administrativa ou judicialmente;

6.5.3.Que estejam sob falência, concurso de credores, concordata ou em processo de dissolução ou liquidação;

6.5.4.Proibidos de participar de licitações e celebrar contratos administrativos, na forma da legislação vigente;

6.5.5.Cujo estatuto ou contrato social não incluir o objeto desta licitação; e

6.5.6.Que se enquadrem nas vedações previstas no Art. 14º, da Lei 14.133/21.

**6.6.O presente Edital não possibilitará a participação das pessoas físicas.**

**6.7.É vedada a participação de pessoas jurídicas reunidas em consórcio.**

**6.8.Não será permitida a participação de sociedades cooperativas.**

**6.9.CONDIÇÕES ESPECÍFICAS:** O licitante deverá atender aos requisitos abaixo e os respectivos comprovantes, obrigatoriamente, integrarão a documentação para fins de habilitação:

6.9.1.Comprovação de capacidade técnico-profissional, através da **apresentação de Profissional**, devidamente registrado no conselho profissional competente, detentor de atestado de responsabilidade técnica por execução de obra ou serviço de características semelhantes às parcelas de maior relevância ou valor significativo do objeto da presente licitação, que foram determinadas nos termos da norma vigente; abaixo indicadas. O referido atestado, que no caso é representado pela Certidão de Acervo Técnico - CAT emitida pelo conselho profissional competente, só será aceita se acompanhada da comprovação de que o Profissional apresentado pertence ao quadro da empresa ou dele fará parte caso seja



**ESTADO DA PARAÍBA**  
**PREFEITURA MUNICIPAL DE AREIA DE BARAÚNAS**  
**SETOR DE CONTRATAÇÃO**

vencedora do presente certame. Tal comprovação poderá ser feita através da apresentação de qualquer um dos seguintes documentos, a critério do licitante: a) cópia da Carteira de Trabalho e Previdência Social - CTPS assinada ou da ficha de Registro do Empregado; b) instrumento de contrato de prestação de serviços regido pela legislação civil comum, devidamente registrado no registro público, nos termos do Art. 221, da Lei Federal nº 10.406, de 10 de janeiro de 2002; c) ART Cargo-Função ou equivalente, emitido pelo conselho profissional competente; d) contrato social, alteração contratual ou equivalente na forma da lei, quando o responsável técnico for sócio da empresa; e) certidão de registro do licitante no conselho profissional competente, nos termos da norma vigente, dentro da data de sua validade e apenas quando essa trazer a indicação expressa do referido Profissional apresentado, como responsável técnico da empresa; f) declaração formal assinada pelo responsável técnico designado pelo licitante, detentor do correspondente acervo, contendo obrigatoriamente a identificação da empresa e do signatário, local e data, e basicamente com os seguintes termos: ► "DECLARO sob as penalidades da lei, que autorizei a apresentação do meu acervo para comprovação da capacidade técnico-profissional exigida na Concorrência Eletrônica nº. 00004/2024 e que integrarei o quadro técnico da empresa, ou lhe prestarei serviços para obra específica, caso seja vencedora do referido certame, realizado pela Prefeitura Municipal de Areia de Baraúnas - PB" ◄. Serão admitidos os atestados referentes à execução de obras ou serviços similares de complexidade tecnológica e operacional equivalente ou superior a:

- Pedra argamassada com cimento e areia 1:3 – areia e pedra de mão comercial – fornecimento e assentamento;

- TUBO DE CONCRETO PARA REDES COLETORAS DE ÁGUAS PLUVIAIS, DIÂMETRO DE 1000 MM, JUNTA RÍGIDA, INSTALADO EM LOCAL COM BAIXO NÍVEL DE INTERFERÊNCIAS – FORNECIMENTO E ASSENTAMENTO;

- CONCRETO FCK = 30MPA, TRAÇO 1:2,1:2,5 (EM MASSA SECA DE CIMENTO/ AREIA MÉDIA/ BRITA 1) – PREPARO MECÂNICO COM BETONEIRA 400 L;

- ARMAÇÃO DE ESTRUTURAS DIVERSAS DE CONCRETO ARMADO, EXCETO VIGAS, PILARES, LAJES E FUNDAÇÕES, UTILIZANDO AÇO CA-50 DE 6,3 MM – MONTAGEM;

6.9.1.1.O referido profissional indicado pelo licitante deverá participar da execução da obra, e será admitida a sua substituição por profissional de experiência equivalente ou superior, desde que aprovada pelo ORC.

6.9.1.2.O licitante poderá apresentar mais de um profissional e atestado para comprovação da sua capacidade técnico-profissional.

6.9.1.3.Os licitantes que venham a apresentar o mesmo Profissional para comprovação da capacidade técnico-profissional serão automaticamente inabilitados.

6.9.2.Comprovação de capacidade técnico-operacional, através de certidão ou atestado fornecido por pessoa jurídica de direito público ou privado, ou regularmente emitidos pelo



**ESTADO DA PARAÍBA**  
**PREFEITURA MUNICIPAL DE AREIA DE BARAÚNAS**  
**SETOR DE CONTRATAÇÃO**

conselho profissional competente, quando for o caso, **em favor do Licitante**, que demonstre a sua capacidade operacional na execução de serviços similares de complexidade tecnológica e operacional equivalente ou superior às parcelas de maior relevância ou valor significativo do objeto da presente licitação, que foram determinadas nos termos da norma vigente; abaixo indicadas. Serão admitidas as certidões ou os atestados referentes à execução de obras ou serviços similares de complexidade tecnológica e operacional equivalente ou superior a:

- Pedra argamassada com cimento e areia 1:3 - areia e pedra de mão comercial - fornecimento e assentamento;

- TUBO DE CONCRETO PARA REDES COLETORAS DE ÁGUAS PLUVIAIS, DIÂMETRO DE 1000 MM, JUNTA RÍGIDA, INSTALADO EM LOCAL COM BAIXO NÍVEL DE INTERFERÊNCIAS;

- FORNECIMENTO E ASSENTAMENTO - CONCRETO FCK = 30MPA, TRAÇO 1:2,1:2,5 (EM MASSA SECA DE CIMENTO/ AREIA MÉDIA/ BRITA 1) - PREPARO MECÂNICO COM BETONEIRA 400 L;

- ARMAÇÃO DE ESTRUTURAS DIVERSAS DE CONCRETO ARMADO, EXCETO VIGAS, PILARES, LAJES E FUNDAÇÕES, UTILIZANDO AÇO CA-50 DE 6,3 MM - MONTAGEM;

6.9.2.1.O licitante poderá apresentar mais de uma certidão ou atestado para comprovação da sua capacidade técnico-operacional.

**6.10.GARANTIA DE PROPOSTA:** O licitante deverá atender ao requisito abaixo e o respectivo comprovante encaminhado por meio do sistema eletrônico, quando solicitado pelo Agente de Contratação, como requisito de pré-habilitação:

6.10.1.Comprovação do recolhimento de quantia a título de garantia de proposta, no valor equivalente a R\$ 4.606,36. Essa comprovação terá como referência o momento de apresentação da proposta, portanto, o prazo máximo para a "prestação" da referida garantia é **até a data e o horário previstos para abertura da sessão pública desta licitação**. Encerrada a etapa de envio de lances e após a avaliação da conformidade da proposta, em relação ao licitante provisoriamente vencedor, o referido comprovante deverá ser encaminhado por esse proponente no prazo de 2 (duas) horas, contado da solicitação do Agente de Contratação. Caberá ao licitante optar por uma das seguintes modalidades de garantia: a) caução em dinheiro ou em títulos da dívida pública emitidos sob a forma escritural, mediante registro em sistema centralizado de liquidação e de custódia autorizado pelo Banco Central do Brasil, e avaliados por seus valores econômicos, conforme definido pelo Ministério da Economia; b) seguro garantia; c) fiança bancária emitida por banco ou instituição financeira devidamente autorizada a operar no País pelo Banco Central do Brasil; d) título de capitalização custeado por pagamento único, com resgate pelo valor total. A referida garantia, quando na modalidade caução em dinheiro, deverá ser depositada na seguinte conta: Titular - PREFEITURA DE AREIA DE BARAUNAS. Banco - XXXX. Agência - XXXXX.



**ESTADO DA PARAÍBA**  
**PREFEITURA MUNICIPAL DE AREIA DE BARAÚNAS**  
**SETOR DE CONTRATAÇÃO**

Conta Corrente - XXX. Na hipótese do respectivo comprovante bancário apresentar alguma inconsistência que não permita a confirmação de depósito do valor referente à garantia, a proposta será desclassificada:

6.10.1.1.A garantia de proposta será devolvida ao licitante no prazo de 10 (dez) dias úteis, contado da assinatura do contrato ou da data em que for declarada fracassada a licitação;

6.10.1.2.Implicará execução do valor integral da garantia de proposta a recusa em assinar o contrato ou a não apresentação dos documentos para a contratação;

6.10.1.3.Não sendo comprovado o recolhimento da correspondente quantia a título de garantia de proposta conforme as disposições deste item, inclusive se for realizado posteriormente a data e o horário previstos para abertura da sessão pública desta licitação, a respectiva proposta será desclassificada.

#### **7.0.DO CREDENCIAMENTO**

7.1.Poderão participar desta Concorrência os interessados que estiverem previamente credenciados no sistema eletrônico de disputa à distância utilizado pelo ORC, acessando o seguinte endereço eletrônico: [www.portaldecompraspublicas.com.br](http://www.portaldecompraspublicas.com.br).

7.2.Os interessados deverão atender às condições e procedimento constantes do referido site, cujo credenciamento implica a responsabilidade do licitante ou de seu representante legal e a presunção de sua capacidade técnica para realização das transações inerentes ao certame.

7.3.O licitante responsabiliza-se exclusiva e formalmente pelas transações efetuadas em seu nome, assume como firmes e verdadeiras suas propostas e seus lances, inclusive os atos praticados, diretamente ou por seu representante, excluída a responsabilidade do provedor do sistema eletrônico ou do ORC por eventuais danos decorrentes de uso indevido das credenciais de acesso, ainda que por terceiros.

7.4.É de responsabilidade do cadastrado conferir a exatidão dos seus dados cadastrais no referido sistema e mantê-los atualizados junto aos órgãos responsáveis pela informação, devendo proceder, imediatamente, à correção ou à alteração dos registros tão logo identifique incorreção ou aqueles se tornem desatualizados.

7.5.A não observância do disposto no item anterior poderá ensejar desclassificação no momento da habilitação.

#### **8.0.DA APRESENTAÇÃO DA PROPOSTA**

8.1.Os licitantes encaminharão, exclusivamente por meio do sistema eletrônico, a proposta com o preço, conforme o critério de julgamento adotado neste Edital, até a data e o horário estabelecidos para abertura da sessão pública.

8.2.No cadastramento da proposta inicial, o licitante declarará, em campo próprio do sistema, relativamente às declarações necessárias e obrigatórias, sem prejuízo da exigência de outras declarações previstas em legislação específica e na Lei 14.133/21; tais como:

8.2.1.Que está ciente e concorda com as condições contidas no Edital e seus anexos, bem como de que a proposta apresentada compreende a integralidade dos custos para atendimento dos direitos trabalhistas assegurados na Constituição Federal, nas leis trabalhistas, nas normas infralegais, nas convenções coletivas de trabalho e nos termos de ajustamento de conduta



**ESTADO DA PARAÍBA**  
**PREFEITURA MUNICIPAL DE AREIA DE BARAÚNAS**  
**SETOR DE CONTRATAÇÃO**

vigentes na data de sua entrega em definitivo e que cumpre plenamente os requisitos de habilitação definidos no instrumento convocatório.

8.2.2. Que não emprega menor de 18 anos em trabalho noturno, perigoso ou insalubre e não emprega menor de 16 anos, salvo menor, a partir de 14 anos, na condição de aprendiz, nos termos do Art. 7º, XXXIII, da Constituição Federal.

8.2.3. Que não possui, em sua cadeia produtiva, empregados executando trabalho degradante ou forçado, observando o disposto nos Incisos III e IV, do Art. 1º e no Inciso III, do Art. 5º da Constituição Federal.

8.2.4. Que cumpre as exigências de reserva de cargos para pessoa com deficiência e para reabilitado da Previdência Social, previstas em Lei e em outras normas específicas.

8.3. O licitante enquadrado como Microempresa ou Empresa de Pequeno Porte deverá declarar, ainda, em campo próprio do sistema eletrônico, que cumpre os requisitos estabelecidos no Art. 3º, da Lei 123/06, estando apto a usufruir do tratamento favorecido previsto em seus Arts. 42 a 49, observado o disposto nos §§ 1º ao 3º, do Art. 4º, da Lei 14.133/21:

8.3.1. No item exclusivo para participação de microempresas e empresas de pequeno porte, a assinalação do campo "não" impedirá o prosseguimento no certame, para aquele item; e

8.3.2. Nos itens em que a participação não for exclusiva para microempresas e empresas de pequeno porte, a assinalação do campo "não" apenas produzirá o efeito de o licitante não ter direito ao tratamento favorecido previsto na Lei 123/06, mesmo que microempresa ou empresa de pequeno porte.

8.4. Os licitantes poderão retirar ou substituir a proposta, anteriormente inserida no sistema, até a abertura da sessão pública.

8.5. Não haverá ordem de classificação na etapa de apresentação da proposta pelo licitante, o que ocorrerá somente após os procedimentos de abertura da sessão pública e da fase de envio de lances.

8.6. Serão disponibilizados para acesso público os documentos que compõem a proposta dos licitantes convocados para apresentação de propostas finais, após a fase de envio de lances.

8.7. Desde que disponibilizada a funcionalidade no sistema, o licitante poderá parametrizar o seu valor final mínimo quando do cadastramento da proposta e obedecerá às seguintes regras:

8.7.1. A aplicação do intervalo mínimo de diferença de valores, que incidirá tanto em relação aos lances intermediários quanto em relação ao lance que cobrir a melhor oferta; e

8.7.2. Os lances serão de envio automático pelo sistema, respeitado o valor final mínimo estabelecido e o intervalo de que trata o subitem anterior.

8.8. O valor final mínimo parametrizado no sistema poderá ser alterado pelo fornecedor durante a fase de disputa, sendo vedado valor superior a lance já registrado por ele no sistema.

8.9. O valor final mínimo parametrizado possuirá caráter sigiloso para os demais licitantes e para o ORC, podendo ser disponibilizado estrita e permanentemente aos órgãos de controle externo e interno.





**ESTADO DA PARAÍBA**  
**PREFEITURA MUNICIPAL DE AREIA DE BARAÚNAS**  
**SETOR DE CONTRATAÇÃO**

8.10. Caberá ao licitante acompanhar as operações no sistema eletrônico durante o processo licitatório e se responsabilizar pelo ônus decorrente da perda de negócios diante da inobservância de mensagens emitidas pela Administração ou de sua desconexão.

8.11. O licitante deverá comunicar imediatamente ao provedor do sistema qualquer acontecimento que possa comprometer o sigilo ou a segurança, para imediato bloqueio de acesso.

8.12. A falsidade de declaração relativa ao cumprimento de qualquer condição sujeitará o licitante às sanções previstas na Lei 14.133/21, e neste Edital. O Agente de Contratação poderá promover diligência destinada a esclarecer as informações declaradas.

### **9.0. DO PREENCHIMENTO DA PROPOSTA**

9.1. O licitante deverá enviar sua **PROPOSTA** mediante o preenchimento, no sistema eletrônico, de todos os campos necessários e obrigatórios para o exame de forma objetiva da sua real adequação e exequibilidade, tais como:

9.1.1. Valor unitário do item: expresso em moeda corrente nacional;

9.1.2. Quantidade: conforme fixada no Termo de Referência - Anexo I;

9.1.3. Descrição do objeto: contendo as informações similares à especificação do Termo de Referência - Anexo I.

9.2. Todas as especificações do objeto contidas na proposta vinculam o Contratado.

9.3. Será cotado um único preço para cada item, com a utilização de duas casas decimais.

9.4. A quantidade de unidade a ser cotada está fixada no Termo de Referência - Anexo I.

9.5. A apresentação das propostas implica obrigatoriedade do cumprimento das disposições nelas contidas, em conformidade com o que dispõe este Edital e seus anexos, assumindo o proponente o compromisso de executar o objeto licitado nos seus termos, bem como de fornecer os materiais, equipamentos, ferramentas e utensílios necessários, em quantidades e qualidades adequadas à perfeita execução contratual, promovendo, quando requerido, sua substituição.

9.6. No valor proposto estará incluso todos os custos operacionais, encargos previdenciários, trabalhistas, tributários, comerciais e quaisquer outros que incidam direta ou indiretamente.

9.7. O preço ofertado, tanto na proposta inicial, quanto na etapa de lances, será de exclusiva responsabilidade do licitante, não lhe assistindo o direito de pleitear qualquer alteração, sob alegação de erro, omissão ou qualquer outro pretexto.

9.8. Se o regime tributário da empresa implicar o recolhimento de tributos em percentuais variáveis, a cotação adequada será a que corresponde à média dos efetivos recolhimentos da empresa nos últimos doze meses.

9.9. Independentemente do percentual de tributo inserido na planilha, no pagamento serão retidos na fonte os percentuais estabelecidos na legislação vigente.

9.10. Os licitantes devem respeitar os preços máximos estabelecidos nas normas de regência de contratações públicas federais, quando participarem de licitações públicas.

9.11. As propostas ficarão disponíveis no sistema eletrônico e **qualquer elemento que possa identificar o licitante importa desclassificação da proposta** correspondente, sem prejuízo das sanções previstas neste Edital.



**ESTADO DA PARAÍBA**  
**PREFEITURA MUNICIPAL DE AREIA DE BARAÚNAS**  
**SETOR DE CONTRATAÇÃO**

**10.0.DA ABERTURA DA SESSÃO, CLASSIFICAÇÃO DAS PROPOSTAS E FORMULAÇÃO DE LANCES**

10.1.A abertura da presente licitação dar-se-á automaticamente em sessão pública, por meio de sistema eletrônico, na data, horário e local indicados neste Edital.

10.2.Os licitantes poderão retirar ou substituir a proposta, anteriormente inserida no sistema, até a abertura da sessão pública:

10.2.1.Será desclassificada a proposta que identifique o licitante;

10.2.2.A desclassificação será sempre fundamentada e registrada no sistema, com acompanhamento em tempo real por todos os participantes;

10.2.3.A não desclassificação da proposta não impede o seu julgamento definitivo em sentido contrário, levado a efeito na fase de aceitação.

10.3.O sistema ordenará automaticamente as propostas classificadas, sendo que somente estas participarão da fase de lances.

10.4.O sistema disponibilizará campo próprio para troca de mensagens entre o Agente de Contratação e os licitantes.

10.5.Iniciada a fase competitiva, os licitantes poderão encaminhar lances exclusivamente por meio do sistema eletrônico, sendo imediatamente informados do seu recebimento e do valor consignado no registro:

10.5.1.O lance deverá ser ofertado pelo valor unitário do item.

10.6.Os licitantes poderão oferecer lances sucessivos, observados o horário fixado para abertura da sessão e as regras estabelecidas neste Edital.

10.7.O licitante somente poderá oferecer lance de valor inferior ao último por ele ofertado e registrado pelo sistema:

10.7.1.O intervalo mínimo de diferença de valores entre os lances, que incidirá tanto em relação aos lances intermediários quanto em relação à proposta que cobrir a melhor oferta deverá ser de R\$ 100,00 (cem reais).

10.8.Desde que disponibilizada a funcionalidade no sistema:

10.8.1.O licitante poderá, uma única vez, excluir seu último lance ofertado, no intervalo de quinze segundos após o registro no sistema, na hipótese de lance inconsistente ou inexecutável;

10.8.2.O Agente de Contratação poderá, durante a disputa, como medida excepcional, excluir a proposta ou o lance que possa comprometer, restringir ou frustrar o caráter competitivo desse processo licitatório, mediante comunicação eletrônica automática via sistema. Eventual exclusão de proposta do licitante implica a retirada do licitante do certame, sem prejuízo do direito de defesa.

10.9.Será adotado para o envio de lances neste certame o modo de disputa "aberto", em que os licitantes apresentarão lances públicos e sucessivos, com prorrogações.

10.10.A etapa de lances da sessão pública terá duração de dez minutos e, após isso, será prorrogada automaticamente pelo sistema quando houver lance ofertado nos últimos dois minutos do período de duração da sessão pública.



**ESTADO DA PARAÍBA**  
**PREFEITURA MUNICIPAL DE AREIA DE BARAÚNAS**  
**SETOR DE CONTRATAÇÃO**

10.11. A prorrogação automática da etapa de lances, de que trata o item anterior, será de dois minutos e ocorrerá sucessivamente sempre que houver lances enviados nesse período de prorrogação, inclusive no caso de lances intermediários.

10.12. Não havendo novos lances na forma estabelecida nos itens anteriores, a sessão pública encerrar-se-á automaticamente, e o sistema ordenará e divulgará os lances conforme a ordem final de classificação.

10.13. Definida a melhor proposta, se a diferença em relação à proposta classificada em segundo lugar for de pelo menos 5% (cinco por cento), o Agente de Contratação poderá admitir o reinício da disputa aberta, para a definição das demais colocações:

10.13.1. Após o reinício previsto no item acima, os licitantes serão convocados para apresentar lances intermediários.

10.14. Encerrada a etapa de que trata o subitem anterior, o sistema ordenará e divulgará os lances segundo a ordem crescente.

10.15. Não serão aceitos dois ou mais lances de mesmo valor, prevalecendo aquele que for recebido e registrado em primeiro lugar.

10.16. Durante o transcurso da sessão pública, os licitantes serão informados, em tempo real, do valor do melhor lance registrado, vedada a identificação do licitante.

10.17. No caso de desconexão com o Agente de Contratação, no decorrer da etapa competitiva da Concorrência, o sistema eletrônico poderá permanecer acessível aos licitantes para a recepção dos lances.

10.18. Quando a desconexão do sistema eletrônico para o Agente de Contratação persistir por tempo superior a dez minutos, a sessão pública será suspensa e reiniciada somente após decorridas vinte e quatro horas da comunicação do fato pelo Agente de Contratação aos participantes, no sítio eletrônico utilizado para divulgação.

10.19. Caso o licitante não apresente lances, concorrerá com o valor de sua proposta.

10.20. Em relação ao item não exclusivo para participação de microempresas e empresas de pequeno porte, uma vez encerrada a etapa de lances, será efetivada a verificação automática do porte da entidade empresarial. O sistema identificará em coluna própria as microempresas e empresas de pequeno porte participantes, procedendo à comparação com os valores da primeira colocada, se esta for empresa de maior porte, assim como das demais classificadas, para o fim de aplicar-se o disposto nos Arts. 44 e 45, da Lei 123/06.

10.21. Nessas condições, as propostas de microempresas e empresas de pequeno porte que se encontrarem na faixa de até dez por cento acima da melhor proposta ou do melhor lance, serão consideradas empatadas com a primeira colocada.

10.22. A melhor classificada nos termos do item anterior terá o direito de encaminhar uma última oferta para desempate, obrigatoriamente em valor inferior ao da primeira colocada, no prazo de cinco minutos controlados pelo sistema, contados após a comunicação automática para tanto.

10.23. Caso a microempresa ou a empresa de pequeno porte melhor classificada desista ou não se manifeste no prazo estabelecido, serão convocadas as demais licitantes microempresa e empresa de pequeno porte que se encontrem naquele intervalo de cinco por cento, na ordem de classificação, para o exercício do mesmo direito, no prazo estabelecido no item anterior.



**ESTADO DA PARAÍBA**  
**PREFEITURA MUNICIPAL DE AREIA DE BARAÚNAS**  
**SETOR DE CONTRATAÇÃO**

10.24.No caso de equivalência dos valores apresentados pelas microempresas e empresas de pequeno porte que se encontrem nos intervalos estabelecidos nos itens anteriores, será realizado sorteio entre elas para que se identifique aquela que primeiro poderá apresentar melhor oferta.

10.25.Só poderá haver empate entre propostas iguais, não seguidas de lances.

10.26.Havendo eventual empate entre propostas ou lances, o critério de desempate será aquele previsto no Art. 60, da Lei 14.133/21, nesta ordem:

10.26.1.Disputa final, hipótese em que os licitantes empatados poderão apresentar nova proposta em ato contínuo à classificação;

10.26.2.Avaliação do desempenho contratual prévio dos licitantes, para a qual deverão preferencialmente ser utilizados registros cadastrais para efeito de atesto de cumprimento de obrigações previstos na Lei 14.133/21;

10.26.3.Desenvolvimento pelo licitante de ações de equidade entre homens e mulheres no ambiente de trabalho, conforme regulamento;

10.26.4.Desenvolvimento pelo licitante de programa de integridade, conforme orientações dos órgãos de controle.

10.27.Persistindo o empate, será assegurada preferência, sucessivamente, aos serviços prestados por:

10.27.1. Empresas estabelecidas no território do Estado ou do Distrito Federal do ORC;

10.27.2. Empresas brasileiras;

10.27.3. Empresas que invistam em pesquisa e no desenvolvimento de tecnologia no País;

10.27.4. Empresas que comprovem a prática de mitigação, nos termos da Lei nº 12.187/09.

10.28.Encerrada a etapa de envio de lances da sessão pública, na hipótese da proposta do primeiro colocado permanecer acima do preço máximo definido para a contratação, o Agente de Contratação poderá negociar condições mais vantajosas, após definido o resultado do julgamento:

10.28.1.A negociação poderá ser feita com os demais licitantes, segundo a ordem de classificação inicialmente estabelecida, quando o primeiro colocado, mesmo após a negociação, for desclassificado em razão de sua proposta permanecer acima do preço máximo definido para a contratação;

10.28.2.A negociação será realizada por meio do sistema, podendo ser acompanhada pelos demais licitantes;

10.28.3.Concluída a negociação, se houver, o resultado será divulgado a todos os licitantes e registrado na ata da sessão pública, devendo esta ser anexada aos autos do processo;

10.28.4.O Agente de Contratação solicitará ao licitante melhor classificado que, no prazo de 2 (duas) horas, envie a sua **proposta atualizada**, adequada ao último lance ofertado e após a negociação realizada, acompanhada, se for o caso, dos documentos complementares, quando necessários à confirmação daqueles exigidos neste Edital e já apresentados;

10.28.5.É facultado ao Agente de Contratação prorrogar o prazo estabelecido, a partir de solicitação fundamentada e aceita, feita também no sistema pelo licitante, antes de findo o prazo, ou de ofício, quando constatado que o prazo estabelecido não é suficiente.



**ESTADO DA PARAÍBA**  
**PREFEITURA MUNICIPAL DE AREIA DE BARAÚNAS**  
**SETOR DE CONTRATAÇÃO**

10.29. Havendo necessidade, o Agente de Contratação suspenderá a sessão, informando no sistema a nova data e horário para a sua continuidade, observado o intervalo mínimo de vinte e quatro horas.

10.30. Após a negociação do preço, o Agente de Contratação iniciará a fase de julgamento da proposta.

### **11.0. DA FASE DE JULGAMENTO**

11.1. Encerrada a etapa de negociação, o Agente de Contratação realizará a verificação da conformidade da proposta provisoriamente classificada em primeiro lugar quanto à adequação ao objeto estipulado e à compatibilidade do preço final em relação ao estipulado para contratação, conforme definido neste Edital.

11.2. O Agente de Contratação poderá convocar o licitante para enviar documento digital complementar, por meio do sistema, no prazo de 2 (duas) horas, sob pena de não aceitação da proposta:

11.2.1. É facultado ao Agente de Contratação prorrogar o prazo estabelecido, a partir de solicitação fundamentada e aceita, feita também no sistema pelo licitante, antes de findo o prazo, ou de ofício, quando constatado que o prazo estabelecido não é suficiente;

11.3. Será desclassificada a proposta vencedora que:

11.3.1. Contiver vícios insanáveis;

11.3.2. Não obedecer às especificações técnicas contidas no Termo de Referência - Anexo I;

11.3.3. Apresentar preços inexequíveis ou permanecerem acima do preço máximo definido para a contratação;

11.3.4. Não tiverem sua exequibilidade demonstrada, quando exigido pela Administração;

11.3.5. Apresentar desconformidade com quaisquer outras exigências deste Edital ou seus anexos, desde que insanável.

11.3.6. Não comprovar, quando solicitado pelo Agente de Contratação recolhimento de quantia a título de garantia de proposta, nos termos do item 6.10 deste Edital.

11.4. Serão consideradas inexequíveis as propostas cujos valores forem inferiores a 75% (setenta e cinco por cento) do valor orçado pelo ORC; em tal situação, não sendo possível a imediata confirmação, será dada ao licitante a oportunidade de demonstrar a sua exequibilidade, sendo-lhe facultado o prazo de 24 (vinte e quatro) horas para apresentar, por meio do sistema eletrônico, a documentação que comprove a viabilidade da proposta:

11.4.1. É facultado ao Agente de Contratação prorrogar o prazo estabelecido, a partir de solicitação fundamentada e aceita, feita também no sistema pelo licitante, antes de findo o prazo, ou de ofício, quando constatado que o prazo estabelecido não é suficiente;

11.4.2. A inexequibilidade, nessa hipótese, só será considerada após diligência do Agente de Contratação, que comprove:

11.4.2.1. Que o custo do licitante ultrapassa o valor da proposta; e

11.4.2.2. Inexistirem custos de oportunidade capazes de justificar o vulto da oferta.

11.4.3. Será exigida garantia adicional do licitante vencedor cuja proposta for inferior a 85% (oitenta e cinco por cento) do valor orçado pelo ORC, equivalente à diferença entre este último e o valor da proposta, sem prejuízo das demais garantias exigíveis de acordo com a legislação vigente.



**ESTADO DA PARAÍBA**  
**PREFEITURA MUNICIPAL DE AREIA DE BARAÚNAS**  
**SETOR DE CONTRATAÇÃO**

11.5.O Agente de Contratação poderá, no julgamento das propostas, sanar erros ou falhas que não alterem a sua substância e sua validade jurídica, atribuindo-lhes eficácia para fins de classificação.

11.6.Havendo necessidade, o Agente de Contratação suspenderá a sessão pública inclusive para a realização de diligências com vistas ao saneamento de eventuais erros e falhas das propostas. Em qualquer hipótese, o seu reinício somente poderá ocorrer mediante aviso prévio no sistema com, no mínimo, vinte e quatro horas de antecedência e a ocorrência será registrada em ata.

11.7.Encerrada a fase de julgamento, após verificada a conformidade da proposta classificada em primeiro lugar quanto à adequação ao objeto estipulado e compatibilidade do preço final em relação ao estimado para a contratação, o Agente de Contratação verificará a documentação de habilitação do licitante, observado o disposto neste Edital. Antes, porém, como requisito de pré habilitação, será solicitado ao licitante provisoriamente vencedor a comprovação do recolhimento de quantia a título de garantia de proposta, nos termos do item 6.10 deste Edital.

## **12.0.DA HABILITAÇÃO**

12.1.Os documentos previstos neste instrumento, necessários e suficientes para demonstrar a capacidade do licitante de realizar o objeto da licitação, serão exigidos para fins de habilitação, conforme as disposições dos Arts. 62 a 70, da Lei 14.133/21.

12.2.Os licitantes deverão encaminhar, nos termos deste Edital, a documentação relacionada nos itens a seguir, para fins de **HABILITAÇÃO**:

### **12.3.PESSOA JURÍDICA:**

12.3.1.Prova de inscrição no Cadastro Nacional da Pessoa Jurídica – CNPJ.

12.3.2.Prova de inscrição no cadastro de contribuintes municipal, relativo à sede do licitante, pertinente ao seu ramo de atividade e compatível com o objeto contratual.

12.3.3.No caso de empresário individual: inscrição no Registro Público de Empresas Mercantis, a cargo da Junta Comercial da respectiva sede. Em se tratando de Microempreendedor Individual – MEI: Certificado da Condição de Microempreendedor Individual – CCMEI, cuja aceitação ficará condicionada à verificação da autenticidade no sítio [www.portaldoempreendedor.gov.br](http://www.portaldoempreendedor.gov.br). No caso de sociedade empresária, sociedade limitada unipessoal – SLU ou sociedade identificada como empresa individual de responsabilidade limitada – EIRELI: inscrição do ato constitutivo, estatuto ou contrato social no Registro Público de Empresas Mercantis, a cargo da Junta Comercial da respectiva sede, acompanhada de documento comprobatório de seus administradores. No caso de sociedade simples: inscrição do ato constitutivo no Registro Civil de Pessoas Jurídicas do local de sua sede, acompanhada de documento comprobatório de seus administradores. No caso de filial, sucursal ou agência de sociedade simples ou empresária: inscrição do ato constitutivo da filial, sucursal ou agência da sociedade simples ou empresária, respectivamente, no Registro Civil das Pessoas Jurídicas ou no Registro Público de Empresas Mercantis onde tem sede a matriz. Em se tratando de sociedade empresária estrangeira com atuação permanente no País: decreto de autorização para funcionamento no Brasil. Salienta-se que os documentos



**ESTADO DA PARAÍBA**  
**PREFEITURA MUNICIPAL DE AREIA DE BARAÚNAS**  
**SETOR DE CONTRATAÇÃO**

relacionados neste subitem deverão estar acompanhados de todas as alterações ou da consolidação respectiva.

12.3.4. Balanço patrimonial, demonstração de resultado de exercício e demais demonstrações contábeis dos dois últimos exercícios sociais. Os referidos documentos limitar-se-ão ao último exercício no caso de a pessoa jurídica ter sido constituída há menos de dois anos. As pessoas jurídicas criadas no exercício financeiro desta licitação deverão atender a todas as exigências da habilitação e poderão substituir os demonstrativos contábeis pelo balanço de abertura.

12.3.5. Prova de regularidade fiscal perante a Fazenda Nacional, mediante apresentação de certidão expedida conjuntamente pela Secretaria da Receita Federal do Brasil - RFB e pela Procuradoria-Geral da Fazenda Nacional - PGFN, referente a todos os créditos tributários federais e à Dívida Ativa da União - DAU por elas administrados, inclusive aqueles relativos à Seguridade Social, nos termos da Portaria Conjunta nº 1.751, de 02 de outubro de 2014, do Secretário da Receita Federal do Brasil e da Procuradora-Geral da Fazenda Nacional.

12.3.6. Prova de regularidade com a Fazenda Municipal da sede do licitante, relativa à atividade em cujo exercício contrata ou concorre, mediante apresentação de certidão negativa, ou outro equivalente, na forma da lei.

12.3.7. Comprovação de regularidade relativa ao Fundo de Garantia por Tempo de Serviço - FGTS, apresentando o respectivo Certificado de Regularidade fornecido pela Caixa Econômica Federal.

12.3.8. Prova de inexistência de débitos inadimplidos perante a Justiça do Trabalho, mediante a apresentação de Certidão Negativa de Débitos Trabalhistas CNDT, nos termos do Título VII-A da Consolidação das Leis do Trabalho, aprovada pelo Decreto-Lei nº 5.452, de 1º de maio de 1943.

12.3.9. Declaração do licitante atestando que não emprega menor de dezoito anos em trabalho noturno, insalubre ou perigoso e nem menor de dezesseis anos, em qualquer trabalho, podendo existir menor, a partir de quatorze anos, na condição de aprendiz, nos termos do Art. 7º, Inciso XXXIII, da Constituição Federal, conforme modelo - Anexo II.

12.3.10. Declaração do licitante, sob pena de desclassificação, de que sua proposta econômica compreende a integralidade dos custos para atendimento dos direitos trabalhistas assegurados na Constituição Federal, nas leis trabalhistas, nas normas infralegais, nas convenções coletivas de trabalho e nos termos de ajustamento de conduta vigentes na data de entrega das propostas, conforme modelo - Anexo III.

12.3.11. Certidão negativa de feitos sobre falência expedida pelo distribuidor da sede do licitante, no máximo 30 (trinta) dias da data prevista para abertura das propostas.

12.3.12. Consulta Consolidada de Pessoa Jurídica expedida pelo Tribunal de Contas da União, no máximo 30 (trinta) dias da data prevista para abertura das propostas, no endereço eletrônico: [www.tcu.gov.br](http://www.tcu.gov.br).

12.3.13. Registro ou inscrição, em compatibilidade com o objeto do presente certame, do licitante e seus responsáveis técnicos frente ao conselho regional de fiscalização profissional competente, da região da sede do licitante.

12.3.14. Comprovação do cumprimento de requisitos normativos, conforme modelos - Anexo V:



**ESTADO DA PARAÍBA**  
**PREFEITURA MUNICIPAL DE AREIA DE BARAÚNAS**  
**SETOR DE CONTRATAÇÃO**

- 12.3.14.1.Declaração de ciência dos termos do Edital;
- 12.3.14.2.Declaração de inexistir fato impeditivo;
- 12.3.14.3.Declaração de não possuir no quadro societário servidor da ativa do ORC;
- 12.3.14.4.Declaração de não utilizar trabalho degradante ou forçado;
- 12.3.14.5.Declaração de cumprimento da reserva de cargo para deficiente e de acessibilidade;
- e
- 12.3.14.6.Declaração de observância do limite de contratação com a Administração Pública.

**12.4.Documentação específica - pessoa jurídica:**

- 12.4.1.Comprovação de capacidade técnico-profissional - item 6.9.1.
- 12.4.2.Comprovação de capacidade técnico-operacional - item 6.9.2.

12.5.Os documentos exigidos para habilitação serão enviados por meio do sistema, em formato digital, no prazo de 2 (duas) horas, contado da solicitação do Agente de Contratação, prorrogável por igual período, nas seguintes situações:

12.5.1.Por solicitação do licitante, mediante justificativa aceita pelo Agente de Contratação; ou

12.5.2.De ofício, a critério do Agente de Contratação, quando constatado que o prazo estabelecido não é suficiente para o envio dos documentos exigidos.

12.6.Será exigida a apresentação dos documentos de habilitação apenas do licitante vencedor:

12.6.1.Os documentos relativos à regularidade fiscal constantes deste Edital, somente serão exigidos em momento posterior ao julgamento das propostas, e apenas do licitante mais bem classificado.

12.7.A verificação pelo Agente de Contratação, em sítios eletrônicos oficiais de órgãos e entidades emissores de certidões constitui meio legal de prova, para fins de habilitação.

12.8.Após a entrega dos documentos para habilitação, não será permitida a substituição ou a apresentação de novos documentos, salvo em sede de diligência, para:

12.8.1.Complementação de informações acerca dos documentos já apresentados pelos licitantes e desde que necessária para apurar fatos existentes à época da abertura do certame; e

12.8.2.Atualização de documentos cuja validade tenha expirado após a data de recebimento das propostas.

12.9.Na hipótese de o licitante não atender às exigências para habilitação, o Agente de Contratação examinará a proposta subsequente e assim sucessivamente, na ordem de classificação, até a apuração de uma proposta que atenda ao presente Edital, observados o prazo e os termos definidos neste instrumento para o envio da proposta e, se necessário, dos documentos complementares, adequada ao último lance ofertado:

12.9.1.Serão disponibilizados para acesso público os documentos de habilitação dos licitantes convocados para a apresentação da documentação habilitatória, após concluídos eventuais procedimentos da Comissão de Contratação, para sanar erros ou falhas que não alterem a substância dos documentos e a sua validade jurídica, observadas as disposições deste Edital.





**ESTADO DA PARAÍBA**  
**PREFEITURA MUNICIPAL DE AREIA DE BARAÚNAS**  
**SETOR DE CONTRATAÇÃO**

12.10.A comprovação de regularidade fiscal e trabalhista das microempresas e empresas de pequeno porte somente será exigida para efeito de contratação, e não como condição para participação na licitação, observando-se o seguinte procedimento:

12.10.1.As microempresas e empresas de pequeno porte, por ocasião da participação nesta licitação, deverão apresentar toda a documentação exigida para comprovação de regularidade fiscal e trabalhista, dentre os documentos enumerados neste instrumento para efeito de habilitação, mesmo que esta apresente alguma restrição;

12.10.2.Na hipótese de haver alguma restrição relativa à regularidade fiscal e trabalhista quando da comprovação de que trata o subitem anterior, será assegurado prazo de cinco dias úteis, prorrogável por igual período, para a regularização da documentação, a realização do pagamento ou parcelamento do débito e a emissão de eventuais certidões negativas ou positivas com efeito de certidão negativa;

12.10.3.Para aplicação do disposto no subitem anterior, o prazo para regularização fiscal e trabalhista será contado a partir da divulgação do resultado da fase de habilitação. A prorrogação desse prazo poderá ser concedida, a critério do Agente de Contratação, quando requerida pelo licitante, mediante apresentação de justificativa;

12.10.4.A abertura da fase recursal em relação ao resultado do certame ocorrerá após o prazo de regularização fiscal e trabalhista de que tratam os dois subitens anteriores;

12.10.5.A não regularização da documentação, no prazo acima previsto, implicará decadência do direito à contratação, sem prejuízo das sanções previstas no Art. 156, da Lei 14.133/21, sendo facultado ao ORC convocar os licitantes remanescentes, na ordem de classificação, ou revogar a licitação;

12.10.6.Se, na ordem de classificação, seguir-se outra microempresa ou empresa de pequeno porte com alguma restrição na documentação fiscal e trabalhista, será concedido o mesmo prazo para regularização.

12.11.Somente haverá a necessidade de comprovação do preenchimento de requisitos, mediante apresentação dos documentos originais não digitais, quando houver alguma dúvida em relação à integridade do documento digital ou quando a lei expressamente o exigir.

12.12.Não serão aceitos documentos de habilitação com indicação de CNPJ/CPF diferentes, salvo aqueles legalmente permitidos:

12.12.1.Se o licitante for a matriz, todos os documentos deverão estar em nome da matriz, e se o licitante for a filial, todos os documentos deverão estar em nome da filial, exceto aqueles que, pela própria natureza, comprovadamente, forem emitidos somente em nome da matriz.

12.13.Os documentos exigidos para fins de habilitação no certame deverão ser organizados na ordem descrita neste instrumento, precedidos por índice correspondente, apresentados em original; ou por cópia autenticada por cartório competente, ou pelo Agente de Contratação, ou por membro da Equipe de Apoio ou da Comissão de Contratação; ou publicação em órgão da imprensa oficial. Estando perfeitamente legíveis, sem conter borrões, rasuras, emendas ou entrelinhas e dentro do prazo de validade, considerado o disposto neste Edital. A eventual ausência do referido índice não inabilitará o licitante, sendo que:



**ESTADO DA PARAÍBA**  
**PREFEITURA MUNICIPAL DE AREIA DE BARAÚNAS**  
**SETOR DE CONTRATAÇÃO**

12.13.1. A prova de autenticidade de cópia de documento público ou particular poderá ser feita perante os agentes do ORC relacionados no item anterior, mediante apresentação de original ou de declaração de autenticidade por advogado, sob sua responsabilidade pessoal;

12.13.2. Quando o documento for obtido via Internet sua autenticidade será comprovada no endereço eletrônico nele indicado;

12.13.3. Poderá ser utilizada, a critério do Agente de Contratação, a documentação cadastral de fornecedor, constante dos arquivos do ORC, para comprovação da autenticidade de elementos apresentados pelo licitante.

12.14. Na análise dos documentos de habilitação, a Comissão de Contratação poderá sanar erros ou falhas que não alterem a substância dos documentos e sua validade jurídica, mediante decisão fundamentada, registrada em ata e acessível a todos, atribuindo-lhes eficácia para fins de habilitação.

12.15. Havendo necessidade, o Agente de Contratação suspenderá a sessão pública inclusive para a realização de diligências com vistas ao saneamento de eventuais erros e falhas dos documentos de habilitação apresentados. Em qualquer hipótese, o seu reinício somente poderá ocorrer mediante aviso prévio no sistema com, no mínimo, vinte e quatro horas de antecedência e a ocorrência será registrada em ata.

### **13.0. DO ENCAMINHAMENTO DA PROPOSTA VENCEDORA**

13.1. A proposta final do licitante declarado vencedor - **proposta atualizada** - deverá ser encaminhada no prazo de 2 (duas) horas, a contar da solicitação do Agente de Contratação no sistema eletrônico, e deverá:

13.1.1. Ser elaborada em consonância com as especificações constantes deste Edital e seus Anexos, redigida em língua portuguesa e impressa em uma via em papel timbrado do proponente, quando for o caso, sem emendas, rasuras, entrelinhas ou ressalvas; datada e assinada pelo licitante ou seu representante legal, com indicação: do valor global da proposta; do prazo de execução; das condições de pagamento; e da sua validade;

13.1.2. Conter a indicação do banco, número da conta e agência do licitante vencedor, para fins de pagamento;

13.1.3. Estar adequada ao último lance ofertado e a negociação realizada, acompanhada, dos documentos complementares eventualmente solicitados, quando necessários à confirmação daqueles exigidos neste Edital e já apresentados; especialmente de:

13.1.3.1. Planilha de quantitativos e preços;

13.1.3.2. Cronograma físico-financeiro compatível com o prazo de execução dos serviços; e

13.1.3.3. Composição de custos unitários contendo, inclusive, o detalhamento da composição e da taxa de Bonificação ou Benefício de Despesas Indiretas - BDI e dos respectivos percentuais praticados, bem como o detalhamento dos Encargos Sociais - ES.

13.2. A planilha de quantitativos e preços, o cronograma físico-financeiro e a composição de custos unitários, deverão ser assinados por responsável técnico da empresa:

13.2.1. Erros no preenchimento da planilha não constituem motivo para a desclassificação da proposta. A planilha poderá ser ajustada pelo licitante, no prazo indicado pelo sistema, desde que não haja majoração do preço;



**ESTADO DA PARAÍBA**  
**PREFEITURA MUNICIPAL DE AREIA DE BARAÚNAS**  
**SETOR DE CONTRATAÇÃO**

13.2.O ajuste de que trata este dispositivo se limita a sanar erros ou falhas que não alterem a substância da proposta.

13.3.Será cotado um único preço para cada item, com a utilização de duas casas decimais, sendo que, nesse último caso, a indicação em contrário está sujeita a correção, observando-se aos seguintes critérios:

13.3.1.Falta de dígitos: serão acrescentados zeros;

13.3.2.Excesso de dígitos: sendo o primeiro dígito excedente menor que cinco, todo o excesso será suprimido, caso contrário haverá o arredondamento do dígito anterior para mais e os demais excedentes suprimidos.

13.4.Os preços deverão ser expressos em moeda corrente nacional, o preço unitário e o total em algarismos e o valor global da proposta em algarismos e por extenso:

13.4.1.Existindo discrepância entre o preço unitário e total, resultado da multiplicação do preço unitário pela quantidade, o preço unitário prevalecerá;

13.4.2.No caso de divergência entre o valor numérico e o expresso por extenso, prevalecerá o valor expresso por extenso;

13.4.3.Fica estabelecido que havendo divergência de preços unitários para um mesmo serviço, prevalecerá o de menor valor.

13.5.A proposta obedecerá aos termos deste Edital e seus Anexos, não sendo considerada aquela que não corresponda às especificações ali contidas ou que estabeleça vínculo à proposta de outro licitante.

13.6.A oferta deverá ser firme e precisa, limitada, rigorosamente, ao objeto deste Edital, sem conter alternativas de preço ou de qualquer outra condição que induza o julgamento a mais de um resultado.

13.7.No valor proposto estará incluso todos os custos operacionais, encargos previdenciários, trabalhistas, tributários, comerciais e quaisquer outros que incidam direta ou indiretamente na execução dos serviços; inclusive a integralidade dos custos para atendimento dos direitos trabalhistas assegurados na Constituição Federal, nas leis trabalhistas, nas normas infralegais, nas convenções coletivas de trabalho e nos termos de ajustamento de conduta vigentes na data de entrega das propostas.

13.8.A proposta final deverá ser documentada nos autos e será levada em consideração no decorrer da execução do contrato e aplicação de eventual sanção ao Contratado:

13.8.1.Todas as especificações do objeto contidas na proposta vinculam o Contratado.

13.9.As propostas que contenham a descrição do objeto, o valor e os documentos complementares estarão disponíveis na internet, após a homologação.

13.10.O prazo de validade da proposta não será inferior a 60 (sessenta) dias, a contar da data de seu encaminhamento.

#### **14.0.DOS RECURSOS**

14.1.A interposição de recurso referente ao julgamento das propostas, à habilitação ou inabilitação de licitantes, à anulação ou revogação da licitação, observará o disposto no Art. 165, da Lei 14.133/21.

14.2.Qualquer licitante poderá, durante o prazo concedido na sessão pública, que no presente certame será de 30 (trinta) minutos, de forma imediata após o término do julgamento das



**ESTADO DA PARAÍBA**  
**PREFEITURA MUNICIPAL DE AREIA DE BARAÚNAS**  
**SETOR DE CONTRATAÇÃO**

propostas e do ato de habilitação ou inabilitação, em campo próprio do sistema eletrônico, manifestar sua intenção de recorrer.

14.3. Quando o recurso apresentado impugnar o julgamento das propostas ou o ato de habilitação ou inabilitação do licitante:

14.3.1. A intenção de recorrer deverá ser manifestada imediatamente, sob pena de preclusão;

14.3.2. O prazo para apresentação das razões recursais será iniciado na data de intimação ou de lavratura da ata de habilitação ou inabilitação.

14.4. O prazo recursal é de 03 (três) dias úteis, contados da data de intimação ou de lavratura da ata.

14.5. As razões do recurso deverão ser apresentadas, exclusivamente, da seguinte forma:

14.5.1. Em campo próprio do sistema eletrônico.

14.6. O recurso será dirigido à autoridade que tiver editado o ato ou proferido a decisão recorrida, a qual poderá reconsiderar o ato ou a decisão no prazo de 03 (três) dias úteis, ou, nesse mesmo prazo, encaminhar o recurso com a sua manifestação à autoridade superior, a qual deverá proferir sua decisão no prazo de 10 (dez) dias úteis, contado do recebimento dos autos.

14.7. Os recursos interpostos fora do prazo não serão conhecidos.

14.8. O prazo para apresentação de contrarrazões ao recurso pelos demais licitantes será de 03 (três) dias úteis, contados da data da intimação pessoal ou da divulgação da interposição do recurso, assegurada a vista imediata dos elementos indispensáveis à defesa de seus interesses.

14.9. O recurso e o pedido de reconsideração terão efeito suspensivo do ato ou da decisão recorrida até que sobrevenha decisão final da autoridade competente.

14.10. O acolhimento do recurso invalida tão somente os atos insuscetíveis de aproveitamento.

14.11. Os autos do processo permanecerão com vista franqueada aos interessados no seguinte sítio: [www.portaldecompraspublicas.com.br](http://www.portaldecompraspublicas.com.br).

## **15.0.DA HOMOLOGAÇÃO**

15.1. Encerradas as fases de julgamento e habilitação, e exauridos os recursos administrativos, o processo licitatório será encaminhado à autoridade superior, que poderá:

15.1.1. Determinar o retorno dos autos para saneamento de irregularidades;

15.1.2. Revogar a licitação por motivo de conveniência e oportunidade;

15.1.3. Proceder à anulação da licitação, de ofício ou mediante provocação de terceiros, sempre que presente ilegalidade insanável;

15.2.4. Adjudicar o objeto e homologar a licitação.

## **16.0.DO CONTRATO**

16.1. Após a homologação pela autoridade superior do ORC, o licitante vencedor será convocado para, dentro do prazo de 05 (cinco) dias consecutivos da data de recebimento da notificação, e nas condições estabelecidas neste Edital e seus anexos, assinar o respectivo contrato, podendo o mesmo sofrer alterações nos termos definidos pela Lei 14.133/21:



**ESTADO DA PARAÍBA**  
**PREFEITURA MUNICIPAL DE AREIA DE BARAÚNAS**  
**SETOR DE CONTRATAÇÃO**

16.1.1.O prazo de convocação poderá ser prorrogado uma vez, por igual período, mediante solicitação da parte durante seu transcurso, devidamente justificada, e desde que o motivo apresentado seja aceito pela Administração;

16.1.2.A recusa injustificada do adjudicatário em assinar o contrato no prazo estabelecido pela Administração caracterizará o descumprimento total da obrigação assumida e o sujeitará às penalidades legalmente estabelecidas e à imediata perda da garantia de proposta em favor ORC:

16.1.2.1.A regra do subitem anterior não se aplicará aos licitantes remanescentes convocados na forma estabelecida neste dispositivo;

16.1.3.Decorrido o prazo de validade da proposta indicado neste Edital sem convocação para a contratação, ficarão os licitantes liberados dos compromissos assumidos.

16.2.Na hipótese de o vencedor da licitação não assinar o contrato no prazo e nas condições estabelecidas, outro licitante poderá ser convocado, respeitada a ordem de classificação, para celebrar a contratação, ou instrumento hábil, nas condições propostas pelo licitante vencedor, sem prejuízo da aplicação das sanções previstas na Lei 14.133/21, e em outras legislações aplicáveis.

16.3.Na assinatura do contrato será exigida a comprovação de todas as condições de habilitação consignadas neste Edital, que deverão ser mantidas pelo Contratado durante a vigência do referido contrato.

16.4.O contrato que eventualmente venha a ser assinado pelo licitante vencedor, poderá ser alterado com a devida justificativa, unilateralmente pelo Contratante ou por acordo entre as partes, nos casos e condições previstas nos Arts. 124 a 136 e sua extinção, formalmente motivada nos autos do processo, assegurados o contraditório e a ampla defesa, ocorrerá nas hipóteses e disposições dos Arts. 137 a 139, todos da Lei 14.133/21; e executado sob o regime de empreitada por preço global.

16.5.Nas alterações unilaterais a que se refere o inciso I, do caput do Art. 124, da Lei 14.133/21, o Contratado será obrigado a aceitar, nas mesmas condições contratuais, acréscimos ou supressões que se fizerem nas obras, de até o respectivo limite fixado no Art. 125, do mesmo diploma legal, do valor inicial atualizado do contrato. Nenhum acréscimo ou supressão poderá exceder o limite estabelecido, salvo as supressões resultantes de acordo celebrado entre os contratantes.

#### **17.0.DO REAJUSTAMENTO EM SENTIDO ESTRITO - REAJUSTE**

17.1.Os preços contratados são fixos e irrealizáveis no prazo de um ano.

17.2.Dentro do prazo de vigência da contratação e mediante solicitação do Contratado, os preços poderão sofrer reajuste após o interregno de um ano, na mesma proporção da variação verificada no Índice Nacional da Construção Civil – INCC acumulado, tomando-se por base o mês do orçamento estimado, exclusivamente para as obrigações iniciadas e concluídas após a ocorrência da anualidade.

17.3.Nos reajustes subsequentes ao primeiro, o interregno mínimo de um ano será contado a partir dos efeitos financeiros do último reajuste.

17.4.No caso de atraso ou não divulgação do índice de reajustamento, o Contratante pagará ao Contratado a importância calculada pela última variação conhecida, liquidando a



**ESTADO DA PARAÍBA**  
**PREFEITURA MUNICIPAL DE AREIA DE BARAÚNAS**  
**SETOR DE CONTRATAÇÃO**

diferença correspondente tão logo seja divulgado o índice definitivo. Fica o Contratado obrigado a apresentar memória de cálculo referente ao reajustamento de preços do valor remanescente, sempre que este ocorrer.

17.5. Nas aferições finais, o índice utilizado para reajuste será, obrigatoriamente, o definitivo.

17.6. Caso o índice estabelecido para reajustamento venha a ser extinto ou de qualquer forma não possa mais ser utilizado, será adotado, em substituição, o que vier a ser determinado pela legislação então em vigor.

17.7. Na ausência de previsão legal quanto ao índice substituto, as partes elegerão novo índice oficial, para reajustamento do preço do valor remanescente, por meio de termo aditivo.

17.8. O registro da variação do valor contratual para fazer face ao reajuste de preços poderá ser realizado por simples apostila.

17.9. O prazo para resposta ao pedido de restabelecimento do equilíbrio econômico-financeiro, quando for o caso, será de até um mês, contado da data do fornecimento da documentação comprobatória do fato imprevisível ou previsível de consequência incalculável, observadas as disposições dos Arts. 124 a 136, da Lei 14.133/21.

#### **18.0. DA COMPROVAÇÃO DE EXECUÇÃO E RECEBIMENTO DO OBJETO**

18.1. Executada a presente contratação e observadas as condições de adimplemento das obrigações pactuadas, os procedimentos e condições para receber o seu objeto pelo Contratante obedecerão, conforme o caso, às disposições do Art. 140, da Lei 14.133/21.

18.2. Por se tratar de obra, a assinatura do termo detalhado de recebimento provisório, se dará pelas partes, quando verificado o cumprimento das exigências de caráter técnico, até 15 (quinze) dias da comunicação escrita do Contratado. No caso do termo detalhado de recebimento definitivo, será emitido e assinado pelas partes, apenas após o decurso do prazo de observação ou vistoria, que comprove o atendimento das exigências contratuais, não podendo esse prazo ser superior a 90 (noventa) dias, salvo em casos excepcionais, devidamente justificados.

18.3. Serão designados pelo ORC representantes com atribuições de Gestor e Fiscal do respectivo contrato, nos termos da norma vigente, especialmente para acompanhar e fiscalizar a sua execução, respectivamente, permitida a contratação de terceiros para assistência e subsídio de informações pertinentes a essas atribuições.

#### **19.0. DAS OBRIGAÇÕES DO CONTRATANTE E DO CONTRATADO**

19.1. Obrigações do Contratante:

19.1.1. Efetuar o pagamento relativo ao objeto contratado efetivamente realizado, de acordo com as cláusulas do respectivo contrato ou outros instrumentos hábeis;

19.1.2. Proporcionar ao Contratado todos os meios necessários para a fiel execução do objeto da presente contratação, nos termos do correspondente instrumento de ajuste;

19.1.3. Notificar o Contratado sobre qualquer irregularidade encontrada quanto à qualidade dos produtos ou serviços, exercendo a mais ampla e completa fiscalização, o que não exime o Contratado de suas responsabilidades pactuadas e preceitos legais;

19.1.4. Outras obrigações estabelecidas e relacionadas na Minuta do Contrato - Anexo IV.



**ESTADO DA PARAÍBA**  
**PREFEITURA MUNICIPAL DE AREIA DE BARAÚNAS**  
**SETOR DE CONTRATAÇÃO**

**19.2. Obrigações do Contratado:**

19.2.1. Responsabilizar-se por todos os ônus e obrigações concernentes à legislação fiscal, civil, tributária e trabalhista, bem como por todas as despesas e compromissos assumidos, a qualquer título, perante seus fornecedores ou terceiros em razão da execução do objeto contratado;

19.2.2. Substituir, arcando com as despesas decorrentes, os materiais ou serviços que apresentarem defeitos, alterações, imperfeições ou quaisquer irregularidades discrepantes às exigências do instrumento de ajuste pactuado, ainda que constatados somente após o recebimento ou pagamento;

19.2.3. Não transferir a outrem, no todo ou em parte, o objeto da contratação, salvo mediante prévia e expressa autorização do Contratante;

19.2.4. Manter, durante a vigência do contrato ou outros instrumentos hábeis, em compatibilidade com as obrigações assumidas, todas as condições de habilitação e qualificação exigidas no respectivo processo contratação direta por Dispensa de Licitação, conforme o caso, apresentando ao Contratante os documentos necessários, sempre que solicitado;

19.2.5. Emitir Nota Fiscal correspondente à sede ou filial da empresa que efetivamente participou do certame e conseqüentemente apresentou a documentação exigida na fase de habilitação;

19.2.6. Executar todas as obrigações assumidas sempre com observância a melhor técnica vigente, enquadrando-se, rigorosamente, dentro dos preceitos legais, normas e especificações técnicas correspondentes;

19.2.7. Outras obrigações estabelecidas e relacionadas na Minuta do Contrato - Anexo IV.

**20.0. DO PAGAMENTO**

20.1. O pagamento será realizado mediante processo regular e em observância às normas e procedimentos adotados pelo ORC, bem como as disposições dos Arts. 141 a 146 da Lei 14.133/21; da seguinte maneira: Para ocorrer no prazo de trinta dias, contados do período de adimplemento.

20.2. O desembolso máximo do período, não será superior ao valor do respectivo adimplemento, de acordo com o cronograma aprovado, quando for o caso, e sempre em conformidade com a disponibilidade de recursos financeiros.

20.3. Nenhum valor será pago ao Contratado enquanto pendente de liquidação qualquer obrigação financeira que lhe for imposta, em virtude de penalidade ou inadimplência, a qual poderá ser compensada com o pagamento pendente, sem que isso gere direito a acréscimo de qualquer natureza.

20.4. Nos casos de eventuais atrasos de pagamento nos termos deste instrumento, e desde que o Contratado não tenha concorrido de alguma forma para o atraso, será admitida a compensação financeira, devida desde a data limite fixada para o pagamento até a data correspondente ao efetivo pagamento da parcela. Os encargos moratórios devidos em razão do atraso no pagamento serão calculados com utilização da seguinte fórmula:  $EM = N \times VP \times I$ , onde: EM = encargos moratórios; N = número de dias entre a data prevista para o pagamento e a do efetivo pagamento; VP = valor da parcela a ser paga; e I = índice de



**ESTADO DA PARAÍBA**  
**PREFEITURA MUNICIPAL DE AREIA DE BARAÚNAS**  
**SETOR DE CONTRATAÇÃO**

compensação financeira, assim apurado:  $I = (TX \div 100) \div 365$ , sendo TX = percentual do IPCA-IBGE acumulado nos últimos doze meses ou, na sua falta, um novo índice adotado pelo Governo Federal que o substitua. Na hipótese do referido índice estabelecido para a compensação financeira venha a ser extinto ou de qualquer forma não possa mais ser utilizado, será adotado, em substituição, o que vier a ser determinado pela legislação então em vigor.

#### **21.0.DAS INFRAÇÕES ADMINISTRATIVAS E SANÇÕES**

21.1.O licitante ou o Contratado será responsabilizado administrativamente, facultada a defesa no prazo legal do interessado, pelas infrações previstas no Art. 155, da Lei 14.133/21 e serão aplicadas, na forma, condições, regras, prazos e procedimentos definidos nos Arts. 156 a 163, do mesmo diploma legal, as seguintes sanções: a - advertência aplicada exclusivamente pela infração administrativa de dar causa à inexecução parcial do contrato, quando não se justificar a imposição de penalidade mais grave; b - multa de mora de 0,5% (zero vírgula cinco por cento) aplicada sobre o valor do contrato, por dia de atraso injustificado na execução do objeto da contratação; c - multa de 10% (dez por cento) sobre o valor do contrato por qualquer das infrações administrativas previstas no referido Art. 155; d - impedimento de licitar e contatar no âmbito da Administração Pública direta e indireta do ente federativo que tiver aplicado a sanção, pelo prazo de dois anos, aplicada ao responsável pelas infrações administrativas previstas nos incisos II, III, IV, V, VI e VII do caput do referido Art. 155, quando não se justificar a imposição de penalidade mais grave; e - declaração de inidoneidade para licitar ou contratar no âmbito da Administração Pública direta e indireta de todos os entes federativos, pelo prazo de cinco anos, aplicada ao responsável pelas infrações administrativas previstas nos incisos VIII, IX, X, XI e XII do caput do referido Art. 155, bem como pelas infrações administrativas previstas nos incisos II, III, IV, V, VI e VII do caput do mesmo artigo que justifiquem a imposição de penalidade mais grave que a sanção referida no § 4º do referido Art. 156; f - aplicação cumulada de outras sanções previstas na Lei 14.133/21.

21.2.Se o valor da multa ou indenização devida não for recolhido no prazo de 15 (quinze) dias após a comunicação ao Contratado, será automaticamente descontado da primeira parcela do pagamento a que o Contratado vier a fazer jus, acrescido de juros moratórios de 1% (um por cento) ao mês, ou, quando for o caso, cobrado judicialmente.

#### **22.0.DAS OBRIGAÇÕES PERTINENTES À LGPD**

22.1.As partes contratantes deverão cumprir a Lei nº 13.709, de 14 de Agosto de 2018, que é a Lei Geral de Proteção de Dados Pessoais LGPD, quanto a todos os dados pessoais a que tenham acesso em razão deste certame ou do termo de ajuste que eventualmente venha a ser firmado, a partir da apresentação da proposta no procedimento de contratação, independentemente de declaração ou de aceitação expressa.

22.2.Os dados obtidos somente poderão ser utilizados para as finalidades que justificaram seu acesso e de acordo com a boa-fé e com os princípios do Art. 6º, da Lei 13.709/18.

22.3.É vedado o compartilhamento com terceiros de qualquer dado obtido, fora das hipóteses permitidas em Lei.





**ESTADO DA PARAÍBA**  
**PREFEITURA MUNICIPAL DE AREIA DE BARAÚNAS**  
**SETOR DE CONTRATAÇÃO**

22.4.Outras obrigações estabelecidas e relacionadas na Minuta do Contrato - Anexo IV.

**23.0.DAS DISPOSIÇÕES GERAIS**

23.1.Será divulgada ata da sessão pública no sistema eletrônico.

23.2.Não havendo expediente ou ocorrendo qualquer fato superveniente que impeça a realização do certame na data marcada, a sessão será automaticamente transferida para o primeiro dia útil subsequente, no mesmo horário anteriormente estabelecido, desde que não haja comunicação em contrário, pelo Agente de Contratação.

23.3.Todas as referências de tempo no Edital, nos seus anexos, no aviso e durante a sessão pública observarão o horário de Brasília - DF.

23.4.A homologação do resultado desta licitação não implicará direito à contratação.

23.5.As normas disciplinadoras da licitação serão sempre interpretadas em favor da ampliação da disputa entre os interessados, desde que não comprometam o interesse do ORC, o princípio da isonomia, a finalidade e a segurança da contratação.

23.6.Os licitantes assumem todos os custos de preparação e apresentação de suas propostas e o ORC não será, em nenhum caso, responsável por esses custos, independentemente da condução ou do resultado do processo licitatório.

23.7.Para todos os efeitos, na contagem dos prazos estabelecidos neste Edital e seus anexos, excluir-se-á o dia do início e incluir-se-á o do vencimento. Só se iniciam e vencem os prazos em dias de expediente no ORC.

23.8.O desatendimento de exigências formais não essenciais não importará o afastamento do licitante, desde que seja possível o aproveitamento do ato, observados os princípios da isonomia e do interesse público.

23.9.Em caso de divergência entre disposições do Edital e de seus anexos ou demais peças que compõem o processo, prevalecerá as do Edital.

23.10.O Edital e seus anexos também estão disponibilizados na íntegra no endereço eletrônico: [www.portaldecompraspublicas.com.br](http://www.portaldecompraspublicas.com.br); no Portal Nacional de Contratações Públicas PNCP; e poderão ser lidos, e quando for o caso obtidos, mediante processo regular e observados os procedimentos definidos pelo ORC, no endereço: Rua Valdeci Sales, 579 - Centro - Areia de Baraunas - PB, nos horários normais de expediente: das 08:00 as 12:00 horas; mesmo endereço e horário nos quais os autos do processo administrativo permanecerão com vista franqueada aos interessados.

23.11.Para dirimir eventuais controvérsias decorrentes deste certame, excluído qualquer outro, o foro competente é o da Patos, Estado da Paraíba.

Areia de Baraunas - PB, 1º de Outubro de 2024.

\_\_\_\_\_  
MARIA ROSANGELA DOS SANTOS PEREIRA  
Agente de Contratação



**ESTADO DA PARAÍBA**  
**PREFEITURA MUNICIPAL DE AREIA DE BARAÚNAS**  
**SETOR DE CONTRATAÇÃO**

**ANEXO I - CONCORRÊNCIA ELETRÔNICA N° 00004/2024**

**TERMO DE REFERÊNCIA - ESPECIFICAÇÕES**

**1.0.DO OBJETO**

1.1.Constitui objeto desta licitação: CONTRATAÇÃO DE EMPRESA PARA CONSTRUÇÃO DE PASSAGENS MOLHADAS NO SÍTIO ANIS COM PAVIMENTAÇÃO EM PARALELEPÍPEDO COM MEIO-FIO (GUIA) DE PEDRA GRANÍTICA NA ENTRADA E SAÍDA DAS PASSAGENS MOLHADAS, NO MUNICÍPIO DE AREIA DE BARAÚNAS/PB, NOS TERMOS DO CONTRATO DE REPASSE N.º 1086009-82.

**2.0.DA JUSTIFICATIVA**

2.1.A contratação acima descrita, que será processada nos termos deste instrumento convocatório, especificações técnicas e informações complementares que o acompanham, quando for o caso, justifica-se: Pela necessidade da devida efetivação de obra para suprir demanda específica - CONTRATAÇÃO DE EMPRESA PARA CONSTRUÇÃO DE PASSAGENS MOLHADAS NO SÍTIO ANIS COM PAVIMENTAÇÃO EM PARALELEPÍPEDO COM MEIO-FIO (GUIA) DE PEDRA GRANÍTICA NA ENTRADA E SAÍDA DAS PASSAGENS MOLHADAS, NO MUNICÍPIO DE AREIA DE BARAÚNAS/PB, NOS TERMOS DO CONTRATO DE REPASSE N.º 1086009-82 -, considerada oportuna e imprescindível, bem como relevante medida de interesse público; e ainda, pela necessidade de desenvolvimento de ações continuadas para a promoção de atividades pertinentes, visando à maximização dos recursos em relação aos objetivos programados, observadas as diretrizes e metas definidas nas ferramentas de planejamento aprovadas.

2.2.As características e especificações do objeto ora licitado são:

CÓDIGO	DISCRIMINAÇÃO	UNIDADE	QUANTIDADE	PREÇO UNIT.	PREÇO TOTAL
1	CONTRATAÇÃO DE EMPRESA PARA CONSTRUÇÃO DE PASSAGENS MOLHADAS NO SÍTIO ANIS COM PAVIMENTAÇÃO EM PARALELEPÍPEDO COM MEIO-FIO (GUIA) DE PEDRA GRANÍTICA NA ENTRADA E SAÍDA DAS PASSAGENS MOLHADAS, NO MUNICÍPIO DE AREIA DE BARAÚNAS/PB, NOS	UND		1460.636,27	460.636,27



**ESTADO DA PARAÍBA**  
**PREFEITURA MUNICIPAL DE AREIA DE BARAÚNAS**  
**SETOR DE CONTRATAÇÃO**

TERMOS DO CONTRATO DE REPASSE N.º 1086009-82				
				<b>TOTAL</b> 460.636,27

### **3.0.DAS OBRIGAÇÕES DO CONTRATANTE**

- 3.1. Efetuar o pagamento relativo ao objeto contratado efetivamente realizado, de acordo com as cláusulas do respectivo contrato ou outros instrumentos hábeis.
- 3.2. Proporcionar ao Contratado todos os meios necessários para a fiel execução do objeto da presente contratação, nos termos do correspondente instrumento de ajuste.
- 3.3. Notificar o Contratado sobre qualquer irregularidade encontrada quanto à qualidade dos produtos ou serviços, exercendo a mais ampla e completa fiscalização, o que não exime o Contratado de suas responsabilidades pactuadas e preceitos legais.
- 3.4. Outras obrigações estabelecidas e relacionadas na Minuta do Contrato - Anexo IV.

### **4.0.DAS OBRIGAÇÕES DO CONTRATADO**

- 4.1. Responsabilizar-se por todos os ônus e obrigações concernentes à legislação fiscal, civil, tributária e trabalhista, bem como por todas as despesas e compromissos assumidos, a qualquer título, perante seus fornecedores ou terceiros em razão da execução do objeto contratado.
- 4.2. Substituir, arcando com as despesas decorrentes, os materiais ou serviços que apresentarem defeitos, alterações, imperfeições ou quaisquer irregularidades discrepantes às exigências do instrumento de ajuste pactuado, ainda que constatados somente após o recebimento ou pagamento.
- 4.3. Não transferir a outrem, no todo ou em parte, o objeto da contratação, salvo mediante prévia e expressa autorização do Contratante.
- 4.4. Manter, durante a vigência do contrato ou outros instrumentos hábeis, em compatibilidade com as obrigações assumidas, todas as condições de habilitação e qualificação exigidas no respectivo processo contratação direta por Dispensa de Licitação, conforme o caso, apresentando ao Contratante os documentos necessários, sempre que solicitado.
- 4.5. Emitir Nota Fiscal correspondente à sede ou filial da empresa que efetivamente participou do certame e conseqüentemente apresentou a documentação exigida na fase de habilitação.
- 4.6. Executar todas as obrigações assumidas sempre com observância a melhor técnica vigente, enquadrando-se, rigorosamente, dentro dos preceitos legais, normas e especificações técnicas correspondentes.
- 4.7. Outras obrigações estabelecidas e relacionadas na Minuta do Contrato - Anexo IV.

### **5.0.DO PRAZO E DA VIGÊNCIA**

- 5.1. O prazo máximo para a execução do objeto ora licitado, conforme suas características e as necessidades do ORC, e que admite prorrogação nas condições e hipóteses previstas na Lei 14.133/21, está abaixo indicado e será considerado da emissão da Ordem de Serviço:

Início: 3 (três) dias;



**ESTADO DA PARAÍBA**  
**PREFEITURA MUNICIPAL DE AREIA DE BARAÚNAS**  
**SETOR DE CONTRATAÇÃO**

Conclusão: 90 (noventa) dias.

5.2.O prazo de vigência do correspondente contrato será determinado: 12 (doze) meses, considerado da data de sua assinatura; podendo ser prorrogado, nas hipóteses e nos termos dos Arts. 105 a 114, da Lei 14.133/21.

#### **6.0.DO REAJUSTAMENTO EM SENTIDO ESTRITO - REAJUSTE**

6.1.Os preços contratados são fixos e irremovíveis no prazo de um ano.

6.2.Dentro do prazo de vigência da contratação e mediante solicitação do Contratado, os preços poderão sofrer reajuste após o interregno de um ano, na mesma proporção da variação verificada no Índice Nacional da Construção Civil – INCC acumulado, tomando-se por base o mês do orçamento estimado, exclusivamente para as obrigações iniciadas e concluídas após a ocorrência da anualidade.

6.3.Nos reajustes subsequentes ao primeiro, o interregno mínimo de um ano será contado a partir dos efeitos financeiros do último reajuste.

6.4.No caso de atraso ou não divulgação do índice de reajustamento, o Contratante pagará ao Contratado a importância calculada pela última variação conhecida, liquidando a diferença correspondente tão logo seja divulgado o índice definitivo. Fica o Contratado obrigado a apresentar memória de cálculo referente ao reajustamento de preços do valor remanescente, sempre que este ocorrer.

6.5.Nas aferições finais, o índice utilizado para reajuste será, obrigatoriamente, o definitivo.

6.6.Caso o índice estabelecido para reajustamento venha a ser extinto ou de qualquer forma não possa mais ser utilizado, será adotado, em substituição, o que vier a ser determinado pela legislação então em vigor.

6.7.Na ausência de previsão legal quanto ao índice substituto, as partes elegerão novo índice oficial, para reajustamento do preço do valor remanescente, por meio de termo aditivo.

6.8.O registro da variação do valor contratual para fazer face ao reajuste de preços poderá ser realizado por simples apostila.

6.9.O prazo para resposta ao pedido de restabelecimento do equilíbrio econômico-financeiro, quando for o caso, será de até um mês, contado da data do fornecimento da documentação comprobatória do fato imprevisível ou previsível de consequência incalculável, observadas as disposições dos Arts. 124 a 136, da Lei 14.133/21.

#### **7.0.DO PAGAMENTO**

7.1.O pagamento será realizado mediante processo regular e em observância às normas e procedimentos adotados pelo ORC, bem como as disposições dos Arts. 141 a 146 da Lei 14.133/21; da seguinte maneira: Para ocorrer no prazo de trinta dias, contados do período de adimplemento.

7.2.O desembolso máximo do período, não será superior ao valor do respectivo adimplemento, de acordo com o cronograma aprovado, quando for o caso, e sempre em conformidade com a disponibilidade de recursos financeiros.

7.3.Nenhum valor será pago ao Contratado enquanto pendente de liquidação qualquer obrigação financeira que lhe for imposta, em virtude de penalidade ou inadimplência, a qual



**ESTADO DA PARAÍBA**  
**PREFEITURA MUNICIPAL DE AREIA DE BARAÚNAS**  
**SETOR DE CONTRATAÇÃO**

poderá ser compensada com o pagamento pendente, sem que isso gere direito a acréscimo de qualquer natureza.

**8.0.DA COMPROVAÇÃO DE EXECUÇÃO E RECEBIMENTO DO OBJETO**

8.1.Executada a presente contratação e observadas as condições de adimplemento das obrigações pactuadas, os procedimentos e condições para receber o seu objeto pelo Contratante obedecerão, conforme o caso, às disposições do Art. 140, da Lei 14.133/21.

8.2.Por se tratar de obra, a assinatura do termo detalhado de recebimento provisório, se dará pelas partes, quando verificado o cumprimento das exigências de caráter técnico, até 15 (quinze) dias da comunicação escrita do Contratado. No caso do termo detalhado de recebimento definitivo, será emitido e assinatura pelas partes, apenas após o decurso do prazo de observação ou vistoria, que comprove o atendimento das exigências contratuais, não podendo esse prazo ser superior a 90 (noventa) dias, salvo em casos excepcionais, devidamente justificados.

**9.0.DOS PROCEDIMENTOS DE FISCALIZAÇÃO E GERENCIAMENTO**

9.1.Serão designados pelo Contratante representantes com atribuições de Gestor e Fiscal do contrato, nos termos da norma vigente, especialmente para acompanhar e fiscalizar a sua execução, respectivamente, permitida a contratação de terceiros para assistência e subsídio de pertinentes a essas atribuições.

**10.0.DAS INFRAÇÕES ADMINISTRATIVAS E SANÇÕES**

10.1.O licitante ou o Contratado será responsabilizado administrativamente, facultada a defesa no prazo legal do interessado, pelas infrações previstas no Art. 155, da Lei 14.133/21 e serão aplicadas, na forma, condições, regras, prazos e procedimentos definidos nos Arts. 156 a 163, do mesmo diploma legal, as seguintes sanções: a - advertência aplicada exclusivamente pela infração administrativa de dar causa à inexecução parcial do contrato, quando não se justificar a imposição de penalidade mais grave; b - multa de mora de 0,5% (zero vírgula cinco por cento) aplicada sobre o valor do contrato, por dia de atraso injustificado na execução do objeto da contratação; c - multa de 10% (dez por cento) sobre o valor do contrato por qualquer das infrações administrativas previstas no referido Art. 155; d - impedimento de licitar e contratar no âmbito da Administração Pública direta e indireta do ente federativo que tiver aplicado a sanção, pelo prazo de dois anos, aplicada ao responsável pelas infrações administrativas previstas nos incisos II, III, IV, V, VI e VII do caput do referido Art. 155, quando não se justificar a imposição de penalidade mais grave; e - declaração de inidoneidade para licitar ou contratar no âmbito da Administração Pública direta e indireta de todos os entes federativos, pelo prazo de cinco anos, aplicada ao responsável pelas infrações administrativas previstas nos incisos VIII, IX, X, XI e XII do caput do referido Art. 155, bem como pelas infrações administrativas previstas nos incisos II, III, IV, V, VI e VII do caput do mesmo artigo que justifiquem a imposição de penalidade mais grave que a sanção referida no § 4º do referido Art. 156; f - aplicação cumulada de outras sanções previstas na Lei 14.133/21.



**ESTADO DA PARAÍBA**  
**PREFEITURA MUNICIPAL DE AREIA DE BARAÚNAS**  
**SETOR DE CONTRATAÇÃO**

10.2. Se o valor da multa ou indenização devida não for recolhido no prazo de 15 (quinze) dias após a comunicação ao Contratado, será automaticamente descontado da primeira parcela do pagamento a que o Contratado vier a fazer jus, acrescido de juros moratórios de 1% (um por cento) ao mês, ou, quando for o caso, cobrado judicialmente.

**11.0. DA COMPENSAÇÃO FINANCEIRA**

11.1. Nos casos de eventuais atrasos de pagamento nos termos deste instrumento, e desde que o Contratado não tenha concorrido de alguma forma para o atraso, será admitida a compensação financeira, devida desde a data limite fixada para o pagamento até a data correspondente ao efetivo pagamento da parcela. Os encargos moratórios devidos em razão do atraso no pagamento serão calculados com utilização da seguinte fórmula:  $EM = N \times VP \times I$ , onde: EM = encargos moratórios; N = número de dias entre a data prevista para o pagamento e a do efetivo pagamento; VP = valor da parcela a ser paga; e I = índice de compensação financeira, assim apurado:  $I = (TX \div 100) \div 365$ , sendo TX = percentual do IPCA-IBGE acumulado nos últimos doze meses ou, na sua falta, um novo índice adotado pelo Governo Federal que o substitua. Na hipótese do referido índice estabelecido para a compensação financeira venha a ser extinto ou de qualquer forma não possa mais ser utilizado, será adotado, em substituição, o que vier a ser determinado pela legislação então em vigor.

**12.0. DO MODELO DE PROPOSTA**

12.1. É parte integrante deste Termo de Referência o modelo de proposta correspondente, podendo o licitante utilizá-lo como referência - Anexo 01.

---

ADAURI AZEVEDO DA COSTA  
SECRETARIO



**ESTADO DA PARAÍBA**  
**PREFEITURA MUNICIPAL DE AREIA DE BARAÚNAS**  
**SETOR DE CONTRATAÇÃO**

**ANEXO 01 AO TERMO DE REFERÊNCIA - PROPOSTA**

CONCORRÊNCIA ELETRÔNICA Nº 00004/2024

**PROPOSTA**

**REFERENTE: CONCORRÊNCIA ELETRÔNICA Nº 00004/2024**  
**PREFEITURA MUNICIPAL DE AREIA DE BARAÚNAS - PB.**

**OBJETO: CONTRATAÇÃO DE EMPRESA PARA CONSTRUÇÃO DE PASSAGENS MOLHADAS NO SÍTIO ANIS COM PAVIMENTAÇÃO EM PARALELEPÍPEDO COM MEIO-FIO (GUIA) DE PEDRA GRANÍTICA NA ENTRADA E SAÍDA DAS PASSAGENS MOLHADAS, NO MUNICÍPIO DE AREIA DE BARAÚNAS/PB, NOS TERMOS DO CONTRATO DE REPASSE N.º 1086009-82.**

PROPONENTE:  
CNPJ:

Prezados Senhores,

Nos termos da licitação em epígrafe, apresentamos proposta conforme abaixo:

<b>CÓDIGO</b>	<b>DISCRIMINAÇÃO</b>	<b>UNIDADE</b>	<b>QUANTIDADE</b>	<b>PREÇO UNIT.</b>	<b>PREÇO TOTAL</b>
1	CONTRATAÇÃO DE EMPRESA PARA CONSTRUÇÃO DE PASSAGENS MOLHADAS NO SÍTIO ANIS COM PAVIMENTAÇÃO EM PARALELEPÍPEDO COM MEIO-FIO (GUIA) DE PEDRA GRANÍTICA NA ENTRADA E SAÍDA DAS PASSAGENS MOLHADAS, NO MUNICÍPIO DE AREIA DE BARAÚNAS/PB, NOS TERMOS DO CONTRATO DE REPASSE N.º 1086009-82	UND	1		

VALOR GLOBAL DA PROPOSTA - R\$

PRAZO DE EXECUÇÃO:



**ESTADO DA PARAÍBA**  
**PREFEITURA MUNICIPAL DE AREIA DE BARAÚNAS**  
**SETOR DE CONTRATAÇÃO**

CONDIÇÕES DE PAGAMENTO:  
VALIDADE DESTA PROPOSTA:

Dados bancários do proponente para fins de pagamento:

Banco:

Conta:

Local e Data.

NOME/CPF/ASSINATURA

Representante legal do proponente.

OBSERVAÇÃO: a proposta deverá ser elaborada em papel timbrado do proponente.





**ESTADO DA PARAÍBA  
PREFEITURA MUNICIPAL DE AREIA DE BARAÚNAS  
SETOR DE CONTRATAÇÃO**

**ANEXO II - CONCORRÊNCIA ELETRÔNICA N° 00004/2024**

MODELO DE DECLARAÇÃO - de não empregar menor

**REFERENTE: CONCORRÊNCIA ELETRÔNICA N° 00004/2024**  
PREFEITURA MUNICIPAL DE AREIA DE BARAÚNAS - PB.

PROPONENTE  
CNPJ

**1.0 - DECLARAÇÃO de não empregar menor.**

O proponente acima qualificado declara, sob as penas da Lei, que não emprega menor de dezoito anos em trabalho noturno, insalubre ou perigoso e nem menor de dezesseis anos, em qualquer trabalho, podendo existir menor, a partir de quatorze anos, na condição de aprendiz na forma da legislação vigente; em acatamento às disposições do Art. 7º, Inciso XXXIII, da Constituição Federal, acrescido pela Lei Federal nº 9.854, de 27 de outubro de 1999.

Local e Data.

NOME/CPF/ASSINATURA  
Representante legal do proponente.

OBSERVAÇÃO: a declaração deverá ser elaborada em papel timbrado do proponente.



**ESTADO DA PARAÍBA  
PREFEITURA MUNICIPAL DE AREIA DE BARAÚNAS  
SETOR DE CONTRATAÇÃO**

**ANEXO III - CONCORRÊNCIA ELETRÔNICA N° 00004/2024**

MODELO DE DECLARAÇÃO - que a proposta compreende a integralidade dos custos

**REFERENTE: CONCORRÊNCIA ELETRÔNICA N° 00004/2024**  
PREFEITURA MUNICIPAL DE AREIA DE BARAÚNAS - PB.

PROPONENTE  
CNPJ

**1.0 - DECLARAÇÃO que a proposta econômica compreende a integralidade dos custos.**

O proponente acima qualificado declara, sob as penas da Lei, que sua proposta econômica compreende a integralidade dos custos para atendimento dos direitos trabalhistas assegurados na Constituição Federal, nas leis trabalhistas, nas normas infralegais, nas convenções coletivas de trabalho e nos termos de ajustamento de conduta vigentes na data de entrega das propostas.

Local e Data.

NOME/CPF/ASSINATURA  
Representante legal do proponente.

OBSERVAÇÃO: a declaração deverá ser elaborada em papel timbrado do proponente.



**ESTADO DA PARAÍBA**  
**PREFEITURA MUNICIPAL DE AREIA DE BARAÚNAS**  
**SETOR DE CONTRATAÇÃO**

**ANEXO IV - CONCORRÊNCIA ELETRÔNICA N° 00004/2024**

MINUTA DO CONTRATO

**CONCORRÊNCIA ELETRÔNICA N° 00004/2024**  
**PROCESSO ADMINISTRATIVO N° 240927CE00004**

**CONTRATO N°: .../...-CPL**

TERMO DE CONTRATO QUE ENTRE SI CELEBRAM A  
PREFEITURA MUNICIPAL DE AREIA DE BARAÚNAS E .....,  
PARA EXECUÇÃO DE OBRA CONFORME DISCRIMINADO  
NESTE INSTRUMENTO NA FORMA ABAIXO:

Pelo presente instrumento de contrato, de um lado Prefeitura Municipal de Areia de Baraúnas - Rua Valdeci Sales, 579 - Centro - Areia de Baraúnas - PB, CNPJ nº 01.612.685/0001-90, neste ato representada pelo Prefeito Antônio Gerônimo Duarte Macedo, Brasileira, Casado, Nutricionista, residente e domiciliado na Rua Valdeci Sales, . - Centr0 - Areira de Baraúnas - PB, CPF nº 043.399.614-50, Carteira de Identidade nº 2.593.578 SSP/PB, doravante simplesmente CONTRATANTE, e do outro lado ..... - ..... - ..... - ..... - ..., CNPJ nº ....., neste ato representado por .... residente e domiciliado na ....., ..... - ..... - ..... - ..... - ..., CPF nº ....., Carteira de Identidade nº ....., doravante simplesmente CONTRATADO, decidiram as partes contratantes assinar o presente contrato, o qual se regerá pelas cláusulas e condições seguintes:

**CLÁUSULA PRIMEIRA - DOS FUNDAMENTOS:**

Este contrato decorre da licitação modalidade Concorrência Eletrônica nº 00004/2024, processada nos termos da Lei Federal nº 14.133, de 1º de Abril de 2021; Lei Complementar nº 123, de 14 de Dezembro de 2006; Instrução Normativa nº 73 SEGES/ME, de 30 de Setembro de 2022; e legislação pertinente, consideradas as alterações posteriores das referidas normas, às quais os contratantes estão sujeitos como também às cláusulas deste contrato.

**CLÁUSULA SEGUNDA - DO OBJETO:**

O presente contrato, cuja lavratura foi autorizada ..., tem por objeto: CONTRATAÇÃO DE EMPRESA PARA CONSTRUÇÃO DE PASSAGENS MOLHADAS NO SÍTIO ANIS COM PAVIMENTAÇÃO EM PARALELEPÍPEDO COM MEIO-FIO (GUIA) DE PEDRA GRANÍTICA NA ENTRADA E SAÍDA DAS PASSAGENS MOLHADAS, NO MUNICÍPIO DE AREIA DE BARAÚNAS/PB, NOS TERMOS DO CONTRATO DE REPASSE N.º 1086009-82.



**ESTADO DA PARAÍBA**  
**PREFEITURA MUNICIPAL DE AREIA DE BARAÚNAS**  
**SETOR DE CONTRATAÇÃO**

A obra deverá ser executada rigorosamente de acordo com as condições expressas neste instrumento, proposta apresentada, especificações técnicas correspondentes, processo de licitação modalidade Concorrência Eletrônica nº 00004/2024 e instruções do Contratante, documentos esses que ficam fazendo partes integrantes do presente contrato, independente de transcrição; e sob o regime de empreitada por preço global.

**CLÁUSULA TERCEIRA - DO VALOR E PREÇOS:**

O valor total deste contrato, a base do preço proposto, é de R\$ ... (...).

**CLÁUSULA QUARTA - DO REAJUSTAMENTO EM SENTIDO ESTRITO - REAJUSTE:**

Os preços contratados são fixos e irremovíveis no prazo de um ano.

Dentro do prazo de vigência da contratação e mediante solicitação do Contratado, os preços poderão sofrer reajuste após o interregno de um ano, na mesma proporção da variação verificada no Índice Nacional da Construção Civil – INCC acumulado, tomando-se por base o mês do orçamento estimado, exclusivamente para as obrigações iniciadas e concluídas após a ocorrência da anualidade.

Nos reajustes subsequentes ao primeiro, o interregno mínimo de um ano será contado a partir dos efeitos financeiros do último reajuste.

No caso de atraso ou não divulgação do índice de reajustamento, o Contratante pagará ao Contratado a importância calculada pela última variação conhecida, liquidando a diferença correspondente tão logo seja divulgado o índice definitivo. Fica o Contratado obrigado a apresentar memória de cálculo referente ao reajustamento de preços do valor remanescente, sempre que este ocorrer.

Nas aferições finais, o índice utilizado para reajuste será, obrigatoriamente, o definitivo.

Caso o índice estabelecido para reajustamento venha a ser extinto ou de qualquer forma não possa mais ser utilizado, será adotado, em substituição, o que vier a ser determinado pela legislação então em vigor.

Na ausência de previsão legal quanto ao índice substituto, as partes elegerão novo índice oficial, para reajustamento do preço do valor remanescente, por meio de termo aditivo.

O registro da variação do valor contratual para fazer face ao reajuste de preços poderá ser realizado por simples apostila.

O prazo para resposta ao pedido de restabelecimento do equilíbrio econômico-financeiro, quando for o caso, será de até um mês, contado da data do fornecimento da documentação comprobatória do fato imprevisível ou previsível de consequência incalculável, observadas as disposições dos Arts. 124 a 136, da Lei 14.133/21.

**CLÁUSULA QUINTA - DA DOTAÇÃO:**

As despesas correrão por conta da seguinte dotação, constante do orçamento vigente:

20.70 SECRETARIA MUNICIPAL DE INFRA ESTRUTURA

15.782.1025.1015 CONSTRUCAO, RECUPERAÇÃO DE ESTRADAS, PASSAGENS  
MOLHADAS E MATA-BUR

4.4.90.51.01 OBRAS E INSTALAÇÕES



**ESTADO DA PARAÍBA**  
**PREFEITURA MUNICIPAL DE AREIA DE BARAÚNAS**  
**SETOR DE CONTRATAÇÃO**

**CLÁUSULA SEXTA - DO PAGAMENTO:**

O pagamento será efetuado mediante processo regular e em observância às normas e procedimentos adotados pelo Contratante, bem como as disposições dos Arts. 141 a 146 da Lei 14.133/21; da seguinte maneira: Para ocorrer no prazo de trinta dias, contados do período de adimplemento.

**CLÁUSULA SÉTIMA - DOS PRAZOS E DA VIGÊNCIA:**

Os prazos máximos de início de etapas de execução e de conclusão do objeto ora contratado, que admitem prorrogação nas condições e hipóteses previstas na Lei 14.133/21, estão abaixo indicados e serão considerados da emissão da Ordem de Serviço:

a - Início: 3 (três) dias;

b - Conclusão: 90 (noventa) dias.

A vigência do presente contrato será determinada: 12 (doze) meses, considerada da data de sua assinatura; podendo ser prorrogada, nas hipóteses e nos termos dos Arts. 105 a 114, da Lei 14.133/21.

**CLÁUSULA OITAVA - DAS OBRIGAÇÕES DO CONTRATANTE:**

a - Efetuar o pagamento relativo a execução da obra efetivamente realizada, de acordo com as respectivas cláusulas do presente contrato;

b - Proporcionar ao Contratado todos os meios necessários para a fiel execução da obra contratada;

c - Notificar o Contratado sobre qualquer irregularidade encontrada quanto à qualidade da obra, exercendo a mais ampla e completa fiscalização, o que não exime o Contratado de suas responsabilidades contratuais e legais;

d - Designar representantes com atribuições de Gestor e Fiscal deste contrato, conforme requisitos estabelecidos na norma vigente, ou pelos respectivos substitutos, especialmente para coordenar as atividades relacionadas à fiscalização e acompanhar e fiscalizar a sua execução, respectivamente, permitida a contratação de terceiros para assistência e subsídio da fiscalização com informações pertinentes a essa atribuição;

e - Observar, em compatibilidade com o objeto deste contrato, as disposições dos Arts. 115 a 123 da Lei 14.133/21.

**CLÁUSULA NONA - DAS OBRIGAÇÕES DO CONTRATADO:**

a - Executar devidamente a obra descrita na cláusula correspondente do presente contrato, dentro dos melhores parâmetros de qualidade estabelecidos para o ramo de atividade relacionada ao objeto contratual, com observância aos prazos estipulados;

b - Responsabilizar-se por todos os ônus e obrigações concernentes à legislação fiscal, civil, tributária e trabalhista, bem como por todas as despesas e compromissos assumidos, a qualquer título, perante seus fornecedores ou terceiros em razão da execução do objeto contratado;

c - Manter preposto capacitado e idôneo, aceito pelo Contratante, quando da execução do contrato, que o represente integralmente em todos os seus atos;



**ESTADO DA PARAÍBA**  
**PREFEITURA MUNICIPAL DE AREIA DE BARAÚNAS**  
**SETOR DE CONTRATAÇÃO**

- d - Permitir e facilitar a fiscalização do Contratante devendo prestar os informes e esclarecimentos solicitados;
- e - Será responsável pelos danos causados diretamente ao Contratante ou a terceiros, decorrentes de sua culpa ou dolo na execução do contrato, não excluindo ou reduzindo essa responsabilidade a fiscalização ou o acompanhamento pelo órgão interessado;
- f - Não ceder, transferir ou subcontratar, no todo ou em parte, o objeto deste instrumento, sem o conhecimento e a devida autorização expressa do Contratante;
- g - Manter, durante a vigência do contrato, em compatibilidade com as obrigações assumidas, todas as condições de habilitação e qualificação exigidas no respectivo processo licitatório, apresentando ao Contratante os documentos necessários, sempre que solicitado;
- h - Cumprir a reserva de cargos prevista em lei para pessoa com deficiência, para reabilitado da Previdência Social ou para aprendiz, bem como as reservas de cargos previstas em outras normas específicas, ao longo de toda a execução do contrato, e sempre que solicitado pelo Contratante, deverá comprovar o cumprimento dessa reserva de cargos, com a indicação dos empregados que preencherem as referidas vagas;
- i - Observar, em compatibilidade com o objeto deste contrato, as disposições dos Arts. 115 a 123 da Lei 14.133/21.

**CLÁUSULA DÉCIMA - DA ALTERAÇÃO E EXTINÇÃO:**

Este contrato poderá ser alterado com a devida justificativa, unilateralmente pelo Contratante ou por acordo entre as partes, nos casos e condições previstas nos Arts. 124 a 136 e sua extinção, formalmente motivada nos autos do processo, assegurados o contraditório e a ampla defesa, ocorrerá nas hipóteses e disposições dos Arts. 137 a 139, todos da Lei 14.133/21.

Nas alterações unilaterais a que se refere o inciso I, do caput do Art. 124, da Lei 14.133/21, o Contratado será obrigado a aceitar, nas mesmas condições contratuais, acréscimos ou supressões que se fizerem nas obras, de até o respectivo limite fixado no Art. 125, do mesmo diploma legal, do valor inicial atualizado do contrato. Nenhum acréscimo ou supressão poderá exceder o limite estabelecido, salvo as supressões resultantes de acordo celebrado entre os contratantes.

**CLÁUSULA DÉCIMA PRIMEIRA - DO RECEBIMENTO:**

Executada a presente contratação e observadas as condições de adimplemento das obrigações pactuadas, os procedimentos e condições para receber o seu objeto pelo Contratante obedecerão, conforme o caso, às disposições do Art. 140, da Lei 14.133/21.

Por se tratar de obra, a assinatura do termo detalhado de recebimento provisório, se dará pelas partes, quando verificado o cumprimento das exigências de caráter técnico, até 15 (quinze) dias da comunicação escrita do Contratado. No caso do termo detalhado de recebimento definitivo, será emitido e assinatura pelas partes, apenas após o decurso do prazo de observação ou vistoria, que comprove o atendimento das exigências contratuais, não podendo esse prazo ser superior a 90 (noventa) dias, salvo em casos excepcionais, devidamente justificados.



**ESTADO DA PARAÍBA**  
**PREFEITURA MUNICIPAL DE AREIA DE BARAÚNAS**  
**SETOR DE CONTRATAÇÃO**

**CLÁUSULA DÉCIMA SEGUNDA - DAS PENALIDADES:**

O licitante ou o Contratado será responsabilizado administrativamente, facultada a defesa no prazo legal do interessado, pelas infrações previstas no Art. 155, da Lei 14.133/21 e serão aplicadas, na forma, condições, regras, prazos e procedimentos definidos nos Arts. 156 a 163, do mesmo diploma legal, as seguintes sanções: a - advertência aplicada exclusivamente pela infração administrativa de dar causa à inexecução parcial do contrato, quando não se justificar a imposição de penalidade mais grave; b - multa de mora de 0,5% (zero vírgula cinco por cento) aplicada sobre o valor do contrato, por dia de atraso injustificado na execução do objeto da contratação; c - multa de 10% (dez por cento) sobre o valor do contrato por qualquer das infrações administrativas previstas no referido Art. 155; d - impedimento de licitar e contatar no âmbito da Administração Pública direta e indireta do ente federativo que tiver aplicado a sanção, pelo prazo de dois anos, aplicada ao responsável pelas infrações administrativas previstas nos incisos II, III, IV, V, VI e VII do caput do referido Art. 155, quando não se justificar a imposição de penalidade mais grave; e - declaração de inidoneidade para licitar ou contratar no âmbito da Administração Pública direta e indireta de todos os entes federativos, pelo prazo de cinco anos, aplicada ao responsável pelas infrações administrativas previstas nos incisos VIII, IX, X, XI e XII do caput do referido Art. 155, bem como pelas infrações administrativas previstas nos incisos II, III, IV, V, VI e VII do caput do mesmo artigo que justifiquem a imposição de penalidade mais grave que a sanção referida no § 4º do referido Art. 156; f - aplicação cumulada de outras sanções previstas na Lei 14.133/21.

Se o valor da multa ou indenização devida não for recolhido no prazo de 15 dias após a comunicação ao Contratado, será automaticamente descontado da primeira parcela do pagamento a que o Contratado vier a fazer jus, acrescido de juros moratórios de 1% (um por cento) ao mês, ou, quando for o caso, cobrado judicialmente.

**CLÁUSULA DÉCIMA TERCEIRA - DA COMPENSAÇÃO FINANCEIRA:**

Nos casos de eventuais atrasos de pagamento nos termos deste instrumento, e desde que o Contratado não tenha concorrido de alguma forma para o atraso, será admitida a compensação financeira, devida desde a data limite fixada para o pagamento até a data correspondente ao efetivo pagamento da parcela. Os encargos moratórios devidos em razão do atraso no pagamento serão calculados com utilização da seguinte fórmula:  $EM = N \times VP \times I$ , onde: EM = encargos moratórios; N = número de dias entre a data prevista para o pagamento e a do efetivo pagamento; VP = valor da parcela a ser paga; e I = índice de compensação financeira, assim apurado:  $I = (TX \div 100) \div 365$ , sendo TX = percentual do IPCA-IBGE acumulado nos últimos doze meses ou, na sua falta, um novo índice adotado pelo Governo Federal que o substitua. Na hipótese do referido índice estabelecido para a compensação financeira venha a ser extinto ou de qualquer forma não possa mais ser utilizado, será adotado, em substituição, o que vier a ser determinado pela legislação então em vigor.

**CLÁUSULA DÉCIMA QUARTA - DAS OBRIGAÇÕES PERTINENTES À LGPD:**



**ESTADO DA PARAÍBA**  
**PREFEITURA MUNICIPAL DE AREIA DE BARAÚNAS**  
**SETOR DE CONTRATAÇÃO**

- a - As partes contratantes deverão cumprir a Lei nº 13.709, de 14 de Agosto de 2018, que é a Lei Geral de Proteção de Dados Pessoais LGPD, quanto a todos os dados pessoais a que tenham acesso em razão deste contrato, independentemente de declaração ou de aceitação expressa.
- b - Os dados obtidos somente poderão ser utilizados para as finalidades que justificaram seu acesso e de acordo com a boa-fé e com os princípios do Art. 6º, da Lei 13.709/18.
- c - É vedado o compartilhamento com terceiros de qualquer dado obtido, fora das hipóteses permitidas em Lei.
- d - Constitui atribuição do Contratado orientar e treinar seus empregados, quando for o caso, sobre os deveres, requisitos e responsabilidades decorrentes da LGPD.
- e - O Contratante deverá ser informado, no prazo de cinco dias úteis sobre todos os contratos de suboperação firmados ou que venham a ser celebrados pelo Contratado.
- f - O Contratado deverá exigir de suboperadores e subcontratados o cumprimento dos deveres da presente cláusula, permanecendo integralmente responsável por garantir sua observância.
- g - O Contratante poderá realizar diligência para aferir o cumprimento desta cláusula, devendo o Contratado atender prontamente eventuais pedidos de comprovação formulados.
- h - O Contratado deverá prestar, no prazo fixado pelo Contratante, prorrogável mediante justificativa, quaisquer informações acerca dos dados pessoais para cumprimento da LGPD, inclusive quanto a eventual descarte realizado.
- i - Terminado o tratamento dos dados nos termos do Art. 15, é dever do Contratado eliminá-los, com exceção das hipóteses do Art. 16, ambos da Lei 13.709/18, incluindo aquelas em que houver necessidade de guarda de documentação para fins de comprovação do cumprimento de obrigações legais ou contratuais e somente enquanto não prescritas essas obrigações.
- j - Os bancos de dados formados a partir da execução do objeto deste contrato, notadamente aqueles que se proponham a armazenar dados pessoais, devem ser mantidos em ambiente virtual controlado, com registro individual rastreável de tratamentos realizados, conforme Art. 37, da Lei 13.709/18, com cada acesso, data, horário e registro da finalidade, para efeito de responsabilização, em caso de eventuais omissões, desvios ou abusos. Os referidos bancos de dados devem ser desenvolvidos em formato interoperável, a fim de garantir a reutilização desses dados pelo Contratante nas hipóteses previstas na LGPD.
- k - O presente contrato está sujeito a alterações nos procedimentos pertinentes ao tratamento de dados pessoais, quando indicado pela autoridade competente, em especial a Autoridade Nacional de Proteção de Dados, por meio de opiniões técnicas ou recomendações, editadas na forma da LGPD.

**CLÁUSULA DÉCIMA QUINTA - DO FORO:**

Para dirimir as questões decorrentes deste contrato, as partes elegem o Foro da Comarca de Patos.

E, por estarem de pleno acordo, foi lavrado o presente contrato em 02(duas) vias, o qual vai assinado pelas partes e por duas testemunhas.





**ESTADO DA PARAÍBA**  
**PREFEITURA MUNICIPAL DE AREIA DE BARAÚNAS**  
**SETOR DE CONTRATAÇÃO**

Areia de Baraunas - PB, ... de ..... de .....

TESTEMUNHAS

PELO CONTRATANTE

---

---

.....

PELO CONTRATADO

---

---

.....



**ESTADO DA PARAÍBA**  
**PREFEITURA MUNICIPAL DE AREIA DE BARAÚNAS**  
**SETOR DE CONTRATAÇÃO**

**Anexo V - CONCORRÊNCIA ELETRÔNICA N° 00004/2024**

MODELOS DE DECLARAÇÕES - cumprimento de requisitos normativos

**REFERENTE: CONCORRÊNCIA ELETRÔNICA N° 00004/2024**  
PREFEITURA MUNICIPAL DE AREIA DE BARAÚNAS - PB.

PROPONENTE  
CNPJ

**1.0 - DECLARAÇÃO de ciência dos termos do Edital.**

O proponente acima qualificado, declara sob as penas da Lei, que está ciente e concorda com as condições contidas no Edital e seus anexos.

**2.0 - DECLARAÇÃO de inexistir fato impeditivo.**

O proponente acima qualificado declara, sob as penas da Lei, que inexistente até a presente data fato impeditivo no que diz respeito à habilitação/participação na presente licitação, estando ciente da obrigatoriedade de informar ocorrências posteriores.

**3.0 - DECLARAÇÃO de não possuir no quadro societário servidor da ativa do órgão.**

O proponente acima qualificado declara, sob as penas da Lei, que não possui em seu quadro societário e de funcionários, qualquer servidor efetivo ou comissionado ou empregado da Prefeitura Municipal de Areia de Baraúnas, como também em nenhum outro órgão ou entidade a ela vinculada, exercendo funções técnicas, gerenciais, comerciais, administrativas ou societárias.

**4.0 - DECLARAÇÃO de não utilizar trabalho degradante ou forçado.**

O proponente acima qualificado, declara sob as penas da Lei, que não possui em sua cadeia produtiva, nos termos do Art. 1º, Incisos III e IV, e do Art. 5º, Inciso III, da Constituição Federal, empregados executando trabalho degradante ou forçado.

**5.0 - DECLARAÇÃO de cumprimento da reserva de cargo para deficiente e de acessibilidade.**

O proponente acima qualificado, declara sob as penas da Lei, que está ciente do cumprimento da reserva de cargo prevista na norma vigente, consoante Art. 93, da Lei Federal nº 8.213, de 24 de julho de 1991, para pessoa com deficiência ou para reabilitado da Previdência Social e



**ESTADO DA PARAÍBA**  
**PREFEITURA MUNICIPAL DE AREIA DE BARAÚNAS**  
**SETOR DE CONTRATAÇÃO**

que, se aplicado ao número de funcionário da empresa, atende às regras de acessibilidade previstas.

**6.0 - DECLARAÇÃO de observância do limite de contratação com a Administração Pública.**

O proponente acima qualificado declara, sob as penas da Lei, que, na condição de microempresa ou empresa de pequeno porte, no presente ano-calendário, ainda não celebrou contratos com a Administração Pública cujos valores somados extrapolem a receita bruta máxima admitida para fins de enquadramento como EPP, nos termos do Art. 4º, §§ 2º e 3º, da Lei 14.133/21.

Local e Data.

NOME/ ASSINATURA/CARGO  
Representante legal do proponente.

OBSERVAÇÃO: a declaração deverá ser elaborada em papel timbrado do proponente.

<b>Obra:</b>	CONSTRUÇÃO DE PASSAGEM MOLHADA NO MUNICÍPIO DE AREIA DE BARAÚNAS-PB	<b>Valor da Obra:</b>		
<b>Município:</b>	AREIA DE BARAÚNAS-PB	<b>R\$ 460.636,27</b>		
<b>Endereço:</b>	SÍTIO ANIS	<b>Nº Contrato:</b>		
<b>Fonte de dados:</b>	SINAPI - 03/2023 - Paraíba, SICRO3 - 01/2023 - Paraíba	<b>1086009-82</b>		
<b>Encargos Sociais Desonerados:</b>	Horista: 85,69% Mensalista: 48,16%	<b>BD: 26,93%</b>	<b>DATA BASE (REFERÊNCIAS): SINAPI/PB - MARÇO/2023 DESONERADO</b>	
MEMÓRIA DE CÁLCULO				
Item	Descrição	Und	Quant.	Memória de Cálculo
<b>1</b>	<b>SERVIÇOS PRELIMINARES</b>			
1.1	PLACA INDICATIVA DE OBRA	m²	8,00	(Placa Indicativa da Obra) A=(4,00*2,00) A=(8,00)
<b>2</b>	<b>PASSAGEM MOLHADA 01 - SÍTIO ANIS</b>			
<b>2.1</b>	<b>PASSAGEM MOLHADA</b>			
2.1.1	LOCAÇÃO CONVENCIONAL DE OBRA, UTILIZANDO GABARITO DE TÁBUAS CORRIDAS PONTALETADAS A CADA 2,00M - 2 UTILIZAÇÕES. AF_10/2018	M	192,00	(Para locação da Passagem Molhada) C=(90,00+90,00+6,00+6,00) C=(192,00)
2.1.2	ESCAVAÇÃO MECANIZADA DE VALA COM PROFUNDIDADE ATÉ 1,5 M (MÉDIA MONTANTE E JUSANTE/UMA COMPOSIÇÃO POR TRECHO), RETROESCAV. (0,26 M3), LARGURA MENOR QUE 0,8 M, EM SOLO DE 1ª CATEGORIA, LOCAIS COM BAIXO NÍVEL DE INTERFERÊNCIA. AF_02/2021	m³	114,11	(Para escavação das paredes laterais + Escavação do Muro Tipo 01 + Entrada e Saída da passagem molhada) V=((48,26*0,50)*2)+((17,10*1,75)*2)+((6,00*1,00*0,50)*2) V=(114,11)
2.1.3	Pedra argamassada com cimento e areia 1:3 - areia e pedra de mão comercial - fornecimento e assentamento	m³	209,97	(Para pedra argamassada das paredes laterais + Pedra Argamassada do Muro Tipo 01 + Entrada e Saída da passagem molhada - Desconto dos Tubos em Concreto) V=((((103,85*0,50)*2)+((6,00*1,00*0,50)*2)+((24,20*2,29)*2))-((0,93*0,72)*16) V=(209,97)
2.1.4	ATERRO MECANIZADO DE VALA COM ESCAVADEIRA HIDRÁULICA (CAPACIDADE DA CAÇAMBA: 0,8 M³ / POTÊNCIA: 111 HP), LARGURA DE 1,5 A 2,5 M, PROFUNDIDADE ATÉ 1,5 M, COM SOLO ARGILO-ARENOSO. AF_05/2016	m³	457,60	(Para aterro interno do caixão da passagem molhada) V=(Área do Aterro x Comprimento onde será implantado o aterro na passagem molhada) V=(91,52*5,00) V=(457,60)
2.1.5	TRANSPORTE COM CAMINHÃO BASCULANTE DE 10 M³, EM VIA URBANA EM LEITO NATURAL (UNIDADE: TXKM). AF_07/2020	TXKM	2471,04	Peso específico da areia (1,8t/m³) x 457,60m³ = 823,68t x 3,00 distancia (km) = 2471,04
2.1.6	CARGA, MANOBRA E DESCARGA DE SOLOS E MATERIAIS GRANULARES EM CAMINHÃO BASCULANTE 10 M³ - CARGA COM ESCAVADEIRA HIDRÁULICA (CAÇAMBA DE 1,20 M³ / 155 HP) E DESCARGA LIVRE (UNIDADE: M3). AF_07/2020	m³	457,60	(Para carga, manobra e descarga do aterro interno do caixão da passagem molhada) V=(91,52*5,00) V=(457,60)
2.1.7	TUBO DE CONCRETO PARA REDES COLETORAS DE ÁGUAS PLUVIAIS, DIÂMETRO DE 1000 MM, JUNTA RÍGIDA, INSTALADO EM LOCAL COM BAIXO NÍVEL DE INTERFERÊNCIAS - FORNECIMENTO E ASSENTAMENTO. AF_12/2015	M	54,80	(Para tubos em concreto da drenagem da passagem molhada) C=(6,85*8,00) C=(54,80)
2.1.8	MONTAGEM E DESMONTAGEM DE FÓRMA DE PILARES RETANGULARES E ESTRUTURAS SIMILARES, PÉ-DIREITO SIMPLES, EM CHAPA DE MADEIRA COMPENSADA PLASTIFICADA, 10 UTILIZAÇÕES. AF_09/2020	m²	57,60	Conforme quadro resumo A=((90,00+90,00+6,00+6,00)*0,30) A=(57,60)
2.1.9	LASTRO DE CONCRETO MAGRO, APLICADO EM PISOS, LAJES SOBRE SOLO OU RADIERES, ESPESSURA DE 5 CM. AF_07/2016	m²	540,00	(Para lastro de concreto magro da passagem molhada) (Comprimento x Largura) A=(90,00*6,00) A=(540,00)
2.1.10	ARMAÇÃO DE ESTRUTURAS DIVERSAS DE CONCRETO ARMADO, EXCETO VIGAS, PILARES, LAJES E FUNDAÇÕES, UTILIZANDO AÇO CA-50 DE 6,3 MM - MONTAGEM. AF_06/2022	KG	2676,58	Conforme quadro resumo KG=(2676,58)
2.1.11	CONCRETO FCK = 30MPA, TRAÇO 1:2,1:2,5 (EM MASSA SECA DE CIMENTO/ AREIA MÉDIA/ BRITA 1) - PREPARO MECÂNICO COM BETONEIRA 400 L. AF_05/2021	m³	81,00	(Comprimento x Largura x Espessura do Concreto) V=((90,00*6,00)*0,15) V=(81,00)
2.1.12	LANÇAMENTO COM USO DE BALDES, ADENSAMENTO E ACABAMENTO DE CONCRETO EM ESTRUTURAS. AF_02/2022	m³	81,00	V=((90,00*6,00)*0,15) V=(81,00)
2.1.13	Balizadores em concreto armado com tubo de PVC 100 mm, h=1,00 m, enchimento em concreto 20MPa, pintura esmalte sintético com aplicação de película reflet. lentes inclusas, inclusive assentamento na passagem molhada	und	180,00	(Para os Balizadores de sinalização) (Quantidade x 2 lados) (Observação: Espaçados a cada 1,00 metros e com Altura final de 1,00 metro) Q=(90,00*2,00) Q=(180,00)
<b>2.2</b>	<b>PAVIMENTAÇÃO</b>			
2.2.1	REGULARIZAÇÃO E COMPACTAÇÃO DE SUBLEITO DE SOLO PREDOMINANTEMENTE ARENOSO. AF_11/2019	m²	240,00	(Para regularização da pavimentação da entrada e saída da passagem molhada) (Observação: Será pavimentado 20,00 metros lineares na entrada e 20,00 metros lineares na saída da passagem molhada (Comprimento x Largura) A=((20,00*6,00)*2) A=(240,00)
2.2.2	FORNECIMENTO E APLICAÇÃO DE MEIO FIO EM PEDRA GRANÍTICA.	M	80,00	C=(Comprimento do meio fio x 2 Lados) C=((20,00+20,00)*2) C=(80,00)
2.2.3	EXECUÇÃO DE PAVIMENTO EM PARALELEPÍPEDOS, REJUNTAMENTO COM ARGAMASSA TRAÇO 1:3 (CIMENTO E AREIA). AF_05/2020	m²	240,00	(Para pavimentação da entrada e saída da passagem molhada) (Observação: Será pavimentado 20,00 metros lineares na entrada e 20,00 metros lineares na saída da passagem molhada (Comprimento x Largura) A=((20,00*6,00)*2) A=(240,00)
2.2.4	PINTURA DE MEIO-FIO COM TINTA BRANCA A BASE DE CAL (CAIXÃO). AF_05/2021	M	80,00	(Pintura do meio fio = Comprimento do meio fio x 2 Lados) C=((20,00+20,00)*2) C=(80,00)
<b>2.3</b>	<b>SERVIÇOS COMPLEMENTARES</b>			
2.3.1	Limpeza de ruas (varrição e remoção de entulhos)	M²	780,00	(Para limpeza final da Passagem molhada + Limpeza Final da Pavimentação) A=((90,00*6,00)+(40,00*6,00)) A=(780,00)
<b>3</b>	<b>PASSAGEM MOLHADA 02 - SÍTIO ANIS</b>			
<b>3.1</b>	<b>PASSAGEM MOLHADA</b>			
3.1.1	LOCAÇÃO CONVENCIONAL DE OBRA, UTILIZANDO GABARITO DE TÁBUAS CORRIDAS PONTALETADAS A CADA 2,00M - 2 UTILIZAÇÕES. AF_10/2018	M	56,00	(Para locação da Passagem Molhada) C=(22,00+22,00+6,00+6,00) C=(56,00)
3.1.2	ESCAVAÇÃO MECANIZADA DE VALA COM PROFUNDIDADE ATÉ 1,5 M (MÉDIA MONTANTE E JUSANTE/UMA COMPOSIÇÃO POR TRECHO), RETROESCAV. (0,26 M3), LARGURA MENOR QUE 0,8 M, EM SOLO DE 1ª CATEGORIA, LOCAIS COM BAIXO NÍVEL DE INTERFERÊNCIA. AF_02/2021	m³	16,65	(Para escavação das paredes laterais + Entrada e Saída da passagem molhada) V=((12,45*0,50)*2)+((6,00*0,70*0,50)*2) V=(16,65)
3.1.3	Pedra argamassada com cimento e areia 1:3 - areia e pedra de mão comercial - fornecimento e assentamento	m³	18,90	(Para pedra argamassada das paredes laterais + Entrada e Saída da passagem molhada) V=((14,70*0,50)*2)+((6,00*0,70*0,50)*2) V=(18,90)
3.1.4	ATERRO MECANIZADO DE VALA COM ESCAVADEIRA HIDRÁULICA (CAPACIDADE DA CAÇAMBA: 0,8 M³ / POTÊNCIA: 111 HP), LARGURA DE 1,5 A 2,5 M, PROFUNDIDADE ATÉ 1,5 M, COM SOLO ARGILO-ARENOSO. AF_05/2016	m³	11,25	(Para aterro interno do caixão da passagem molhada) V=(Área do Aterro x Comprimento onde será implantado o aterro na passagem molhada) V=(2,25*5,00) V=(11,25)
3.1.5	TRANSPORTE COM CAMINHÃO BASCULANTE DE 10 M³, EM VIA URBANA EM LEITO NATURAL (UNIDADE: TXKM). AF_07/2020	TXKM	60,75	Peso específico da areia (1,8t/m³) x 11,25m³ = 20,25t x 3,00 distancia (km) = 60,75
3.1.6	CARGA, MANOBRA E DESCARGA DE SOLOS E MATERIAIS GRANULARES EM CAMINHÃO BASCULANTE 10 M³ - CARGA COM ESCAVADEIRA HIDRÁULICA (CAÇAMBA DE 1,20 M³ / 155 HP) E DESCARGA LIVRE (UNIDADE: M3). AF_07/2020	m³	11,25	(Para carga, manobra e descarga do aterro interno do caixão da passagem molhada) V=(2,25*5,00) V=(11,25)
3.1.7	MONTAGEM E DESMONTAGEM DE FÓRMA DE PILARES RETANGULARES E ESTRUTURAS SIMILARES, PÉ-DIREITO SIMPLES, EM CHAPA DE MADEIRA COMPENSADA PLASTIFICADA, 10 UTILIZAÇÕES. AF_09/2020	m²	16,80	Conforme quadro resumo A=((22,00+22,00+6,00+6,00)*0,30) A=(16,80)

<b>Obra:</b>	CONSTRUÇÃO DE PASSAGEM MOLHADA NO MUNICÍPIO DE AREIA DE BARAÚNAS-PB	<b>Valor da Obra:</b>		
<b>Município:</b>	AREIA DE BARAÚNAS-PB	<b>R\$ 460.636,27</b>		
<b>Endereço:</b>	SÍTIO ANIS	<b>Nº Contrato:</b>		
<b>Fonte de dados:</b>	SINAPI - 03/2023 - Paraíba, SICRO3 - 01/2023 - Paraíba	<b>1086009-82</b>		
<b>Encargos Sociais Desonerados:</b>	Horista: 85,69% Mensalista: 48,16%	<b>BDI: 26,93%</b>	<b>DATA BASE (REFERÊNCIAS): SINAPI/PB - MARÇO/2023 DESONERADO</b>	
MEMÓRIA DE CÁLCULO				
Item	Descrição	Und	Quant.	Memória de Cálculo
3.1.8	LASTRO DE CONCRETO MAGRO, APLICADO EM PISOS, LAJES SOBRE SOLO OU RADIERS, ESPESSURA DE 5 CM. AF_07/2016	m²	132,00	(Para lastro de concreto magro da passagem molhada) (Comprimento x Largura) A=(22,00*6,00) A=(132,00)
3.1.9	ARMAÇÃO DE ESTRUTURAS DIVERSAS DE CONCRETO ARMADO, EXCETO VIGAS, PILARES, LAJES E FUNDAÇÕES, UTILIZANDO AÇO CA-50 DE 6,3 MM - MONTAGEM. AF_06/2022	KG	655,72	Conforme quadro resumo KG=(655,72)
3.1.10	CONCRETO FCK = 30MPa, TRAÇO 1:2,1:2,5 (EM MASSA SECA DE CIMENTO/ AREIA MÉDIA/ BRITA 1) - PREPARO MECÂNICO COM BETONEIRA 400 L. AF_05/2021	m³	19,80	(Comprimento x Largura x Espessura do Concreto) V=((22,00*6,00)*0,15) V=(19,80)
3.1.11	LANÇAMENTO COM USO DE BALDES, ADENSAMENTO E ACABAMENTO DE CONCRETO EM ESTRUTURAS. AF_02/2022	m³	19,80	V=((22,00*6,00)*0,15) V=(19,80)
3.1.12	Balizadores em concreto armado com tubo de PVC 100 mm, h=1,00 m, enchimento em concreto 20MPa, pintura esmalte sintético com aplicação de película reflet. lentes inclusas, inclusive assentamento na passagem molhada	und	44,00	(Para os Balizadores de sinalização) (Quantidade x 2 lados) (Observação: Espaçados a cada 1,00 metros e com Altura final de 1,00 metro) Q=(22,00*2,00) Q=(44,00)
<b>3.2</b>	<b>PAVIMENTAÇÃO</b>			
3.2.1	REGULARIZAÇÃO E COMPACTAÇÃO DE SUBLEITO DE SOLO PREDOMINANTEMENTE ARENOSO. AF_11/2019	m²	180,00	(Para regularização da pavimentação da entrada e saída da passagem molhada) (Observação: Será pavimentado 15,00 metros lineares na entrada e 15,00 metros lineares na saída da passagem molhada (Comprimento x Largura) A=((15,00*6,00)*2) A=(180,00)
3.2.2	FORNECIMENTO E APLICAÇÃO DE MEIO FIO EM PEDRA GRANÍTICA.	M	60,00	C=(Comprimento do meio fio x 2 Lados) C=((15,00+15,00)*2) C=(60,00)
3.2.3	EXECUÇÃO DE PAVIMENTO EM PARALELEPÍEDOS, REJUNTAMENTO COM ARGAMASSA TRAÇO 1:3 (CIMENTO E AREIA). AF_05/2020	m²	180,00	(Para pavimentação da entrada e saída da passagem molhada) (Observação: Será pavimentado 15,00 metros lineares na entrada e 15,00 metros lineares na saída da passagem molhada (Comprimento x Largura) A=((15,00*6,00)*2) A=(180,00)
3.2.4	PINTURA DE MEIO-FIO COM TINTA BRANCA A BASE DE CAL (CAIAÇÃO). AF_05/2021	M	60,00	(Pintura do meio fio = Comprimento do meio fio x 2 Lados) C=((15,00+15,00)*2) C=(60,00)
<b>3.3</b>	<b>SERVIÇOS COMPLEMENTARES</b>			
3.3.1	Limpeza de ruas (varrição e remoção de entulhos)	M²	312,00	(Para limpeza final da Passagem molhada + Limpeza Final da Pavimentação) A=((22,00*6,00)+(30,00*6,00)) A=(312,00)
<b>FERNANDO GOMES ARAUJO</b> <b>FILHO:05122480443</b>		Assinado de forma digital por <b>FERNANDO GOMES ARAUJO</b> FILHO:05122480443 Dados: 2023.05.21 21:23:58 -03'00'		
ENGº FERNANDO GOMES ARAUJO FILHO CREA PB Nº 161258497-7				

<b>Obra:</b>	CONSTRUÇÃO DE PASSAGEM MOLHADA NO MUNICÍPIO DE AREIA DE BARAÚNAS-PB			<b>Valor da Obra:</b>	R\$ 460.636,27	<b>Valor de Repasse:</b>	R\$ 456.012,50	
<b>Município:</b>	AREIA DE BARAÚNAS-PB			<b>Nº Contrato:</b>	1086009-82	<b>Contrapartida:</b>	R\$ 4.623,77	
<b>Endereço:</b>	SÍTIO ANIS			<b>BDI:</b>	26,93%	<b>DATA BASE (REFERÊNCIAS): SINAPI/PB - MARÇO/2023 DESONERADO</b>		
<b>Fonte de dados</b>	SINAPI - 03/2023 - Paraíba, SICRO3 - 01/2023 - Paraíba							
<b>Encargos Sociais Desonerados:</b>	Horista: 85,69% Mensalista: 48,16%							
<b>PLANILHA ORÇAMENTARIA</b>								
Item	Código	Banco	Descrição	Und	Quant.	Valor Unit	Valor Unit com BDI	Total
<b>1</b>			<b>SERVIÇOS PRELIMINARES</b>					<b>3.112,40</b>
1.1	06.201.00/DER	Próprio	PLACA INDICATIVA DE OBRA	m²	8,00	306,51	389,05	3.112,40
<b>2</b>			<b>PASSAGEM MOLHADA 01 - SÍTIO ANIS</b>					<b>383.449,30</b>
<b>2.1</b>			<b>PASSAGEM MOLHADA</b>					<b>353.551,10</b>
2.1.1	99059	SINAPI	LOCAÇÃO CONVENCIONAL DE OBRA, UTILIZANDO GABARITO DE TÁBUAS CORRIDAS PONTALETADAS A CADA 2,00M - 2 UTILIZAÇÕES. AF_10/2018	M	192,00	48,80	61,94	11.892,48
2.1.2	90105	SINAPI	ESCAVAÇÃO MECANIZADA DE VALA COM PROFUNDIDADE ATÉ 1,5 M (MÉDIA MONTANTE E JUSANTE/UMA COMPOSIÇÃO POR TRECHO), RETROESCAV. (0,26 M3), LARGURA MENOR QUE 0,8 M, EM SOLO DE 1ª CATEGORIA, LOCAIS COM BAIXO NÍVEL DE INTERFERÊNCIA. AF_02/2021	m³	114,11	7,45	9,46	1.079,48
2.1.3	1506055	SICRO3	Pedra argamassada com cimento e areia 1:3 - areia e pedra de mão comercial - fornecimento e assentamento	m³	209,97	387,04	491,27	103.151,96
2.1.4	94304	SINAPI	ATERRO MECANIZADO DE VALA COM ESCAVADEIRA HIDRÁULICA (CAPACIDADE DA CAÇAMBA: 0,8 M³ / POTÊNCIA: 111 HP), LARGURA DE 1,5 A 2,5 M, PROFUNDIDADE ATÉ 1,5 M, COM SOLO ARGILLO-ARENOSO. AF_05/2016	m³	457,60	63,71	80,87	37.006,11
2.1.5	93594	SINAPI	TRANSPORTE COM CAMINHÃO BASCULANTE DE 10 M³, EM VIA URBANA EM LEITO NATURAL (UNIDADE: TXKM). AF_07/2020	TXKM	2471,04	1,88	2,39	5.905,79
2.1.6	100978	SINAPI	CARGA, MANOBRA E DESCARGA DE SOLOS E MATERIAIS GRANULARES EM CAMINHÃO BASCULANTE 10 M³ - CARGA COM ESCAVADEIRA HIDRÁULICA (CAÇAMBA DE 1,20 M³ / 155 HP) E DESCARGA LIVRE (UNIDADE: M3). AF_07/2020	m³	457,60	6,18	7,84	3.587,58
2.1.7	92216	SINAPI	TUBO DE CONCRETO PARA REDES COLETORAS DE ÁGUAS PLUVIAIS, DIÂMETRO DE 1000 MM, JUNTA RÍGIDA, INSTALADO EM LOCAL COM BAIXO NÍVEL DE INTERFERÊNCIAS - FORNECIMENTO E ASSENTAMENTO. AF_12/2015	M	54,80	533,79	677,54	37.129,19
2.1.8	92431	SINAPI	MONTAGEM E DESMONTAGEM DE FÔRMA DE PILARES RETANGULARES E ESTRUTURAS SIMILARES, PÉ-DIREITO SIMPLES, EM CHAPA DE MADEIRA COMPENSADA PLASTIFICADA, 10 UTILIZAÇÕES. AF_09/2020	m²	57,60	43,83	55,63	3.204,29
2.1.9	95241	SINAPI	LASTRO DE CONCRETO MAGRO, APLICADO EM PISOS, LAJES SOBRE SOLO OU RADIERS, ESPESSURA DE 5 CM. AF_07/2016	m²	540,00	27,83	35,32	19.072,80
2.1.10	92916	SINAPI	ARMAÇÃO DE ESTRUTURAS DIVERSAS DE CONCRETO ARMADO, EXCETO VIGAS, PILARES, LAJES E FUNDAÇÕES, UTILIZANDO AÇO CA-50 DE 6,3 MM - MONTAGEM. AF_06/2022	KG	2676,58	15,02	19,06	51.015,61
2.1.11	94966	SINAPI	CONCRETO FCK = 30MPA, TRAÇO 1:2,1:2,5 (EM MASSA SECA DE CIMENTO/ AREIA MÉDIA/ BRITA 1) - PREPARO MECÂNICO COM BETONEIRA 400 L. AF_05/2021	m³	81,00	489,58	621,42	50.335,02
2.1.12	103670	SINAPI	LANÇAMENTO COM USO DE BALDES, ADENSAMENTO E ACABAMENTO DE CONCRETO EM ESTRUTURAS. AF_02/2022	m³	81,00	211,45	268,39	21.739,59
2.1.13	CPU-0032	Próprio	Balizadores em concreto armado com tubo de PVC 100 mm, h=1,00 m, enchimento em concreto20MPa, pintura esmalte sintético com aplicação de película reflet. lentes inclusas, inclusive assentamento na passagem molhada	und	180,00	36,90	46,84	8.431,20
<b>2.2</b>			<b>PAVIMENTAÇÃO</b>					<b>29.391,20</b>
2.2.1	100577	SINAPI	REGULARIZAÇÃO E COMPACTAÇÃO DE SUBLEITO DE SOLO PREDOMINANTEMENTE ARENOSO. AF_11/2019	m²	240,00	1,04	1,32	316,80
2.2.2	(04.910.02) - (DER-PB)	Próprio	FORNECIMENTO E APLICAÇÃO DE MEIO FIO EM PEDRA GRANÍTICA.	M	80,00	28,98	36,78	2.942,40
2.2.3	101169	SINAPI	EXECUÇÃO DE PAVIMENTO EM PARALELEPÍPEDOS, REJUNTAMENTO COM ARGAMASSA TRAÇO 1:3 (CIMENTO E AREIA). AF_05/2020	m²	240,00	85,40	108,40	26.016,00
2.2.4	102498	SINAPI	PINTURA DE MEIO-FIO COM TINTA BRANCA A BASE DE CAL (CAIAÇÃO). AF_05/2021	M	80,00	1,14	1,45	116,00
<b>2.3</b>			<b>SERVIÇOS COMPLEMENTARES</b>					<b>507,00</b>
2.3.1	152	Próprio	Limpeza de ruas (varrição e remoção de entulhos)	M²	780,00	0,51	0,65	507,00
<b>3</b>			<b>PASSAGEM MOLHADA 02 - SÍTIO ANIS</b>					<b>74.074,57</b>
<b>3.1</b>			<b>PASSAGEM MOLHADA</b>					<b>51.828,37</b>
3.1.1	99059	SINAPI	LOCAÇÃO CONVENCIONAL DE OBRA, UTILIZANDO GABARITO DE TÁBUAS CORRIDAS PONTALETADAS A CADA 2,00M - 2 UTILIZAÇÕES. AF_10/2018	M	56,00	48,80	61,94	3.468,64
3.1.2	90105	SINAPI	ESCAVAÇÃO MECANIZADA DE VALA COM PROFUNDIDADE ATÉ 1,5 M (MÉDIA MONTANTE E JUSANTE/UMA COMPOSIÇÃO POR TRECHO), RETROESCAV. (0,26 M3), LARGURA MENOR QUE 0,8 M, EM SOLO DE 1ª CATEGORIA, LOCAIS COM BAIXO NÍVEL DE INTERFERÊNCIA. AF_02/2021	m³	16,65	7,45	9,46	157,51
3.1.3	1506055	SICRO3	Pedra argamassada com cimento e areia 1:3 - areia e pedra de mão comercial - fornecimento e assentamento	m³	18,90	387,04	491,27	9.285,00
3.1.4	94304	SINAPI	ATERRO MECANIZADO DE VALA COM ESCAVADEIRA HIDRÁULICA (CAPACIDADE DA CAÇAMBA: 0,8 M³ / POTÊNCIA: 111 HP), LARGURA DE 1,5 A 2,5 M, PROFUNDIDADE ATÉ 1,5 M, COM SOLO ARGILLO-ARENOSO. AF_05/2016	m³	11,25	63,71	80,87	909,79
3.1.5	93594	SINAPI	TRANSPORTE COM CAMINHÃO BASCULANTE DE 10 M³, EM VIA URBANA EM LEITO NATURAL (UNIDADE: TXKM). AF_07/2020	TXKM	60,75	1,88	2,39	145,19
3.1.6	100978	SINAPI	CARGA, MANOBRA E DESCARGA DE SOLOS E MATERIAIS GRANULARES EM CAMINHÃO BASCULANTE 10 M³ - CARGA COM ESCAVADEIRA HIDRÁULICA (CAÇAMBA DE 1,20 M³ / 155 HP) E DESCARGA LIVRE (UNIDADE: M3). AF_07/2020	m³	11,25	6,18	7,84	88,20
3.1.7	92431	SINAPI	MONTAGEM E DESMONTAGEM DE FÔRMA DE PILARES RETANGULARES E ESTRUTURAS SIMILARES, PÉ-DIREITO SIMPLES, EM CHAPA DE MADEIRA COMPENSADA PLASTIFICADA, 10 UTILIZAÇÕES. AF_09/2020	m²	16,80	43,83	55,63	934,58
3.1.8	95241	SINAPI	LASTRO DE CONCRETO MAGRO, APLICADO EM PISOS, LAJES SOBRE SOLO OU RADIERS, ESPESSURA DE 5 CM. AF_07/2016	m²	132,00	27,83	35,32	4.662,24
3.1.9	92916	SINAPI	ARMAÇÃO DE ESTRUTURAS DIVERSAS DE CONCRETO ARMADO, EXCETO VIGAS, PILARES, LAJES E FUNDAÇÕES, UTILIZANDO AÇO CA-50 DE 6,3 MM - MONTAGEM. AF_06/2022	KG	655,72	15,02	19,06	12.498,02
3.1.10	94966	SINAPI	CONCRETO FCK = 30MPA, TRAÇO 1:2,1:2,5 (EM MASSA SECA DE CIMENTO/ AREIA MÉDIA/ BRITA 1) - PREPARO MECÂNICO COM BETONEIRA 400 L. AF_05/2021	m³	19,80	489,58	621,42	12.304,12
3.1.11	103670	SINAPI	LANÇAMENTO COM USO DE BALDES, ADENSAMENTO E ACABAMENTO DE CONCRETO EM ESTRUTURAS. AF_02/2022	m³	19,80	211,45	268,39	5.314,12
3.1.12	CPU-0032	Próprio	Balizadores em concreto armado com tubo de PVC 100 mm, h=1,00 m, enchimento em concreto20MPa, pintura esmalte sintético com aplicação de película reflet. lentes inclusas, inclusive assentamento na passagem molhada	und	44,00	36,90	46,84	2.060,96

<b>Obra:</b>	CONSTRUÇÃO DE PASSAGEM MOLHADA NO MUNICÍPIO DE AREIA DE BARAÚNAS-PB		<b>Valor da Obra:</b>	<b>Valor de Repasse:</b>				
<b>Município:</b>	AREIA DE BARAÚNAS-PB		<b>R\$ 460.636,27</b>	<b>R\$ 456.012,50</b>				
<b>Endereço:</b>	SÍTIO ANIS		<b>Nº Contrato:</b>	<b>Contrapartida:</b>				
<b>Fonte de dados</b>	SINAPI - 03/2023 - Paraíba, SICRO3 - 01/2023 - Paraíba		<b>1086009-82</b>	<b>R\$ 4.623,77</b>				
<b>Encargos Socias Desonerados:</b>	Horista: 85,69% Mensalista: 48,16%		<b>BDI: 26,93%</b>	<b>DATA BASE (REFERÊNCIAS): SINAPI/PB - MARÇO/2023 DESONERADO</b>				
<b>PLANILHA ORÇAMENTARIA</b>								
Item	Código	Banco	Descrição	Und	Quant.	Valor Unit	Valor Unit com BDI	Total
<b>3.2</b>			<b>PAVIMENTAÇÃO</b>					<b>22.043,40</b>
3.2.1	100577	SINAPI	REGULARIZAÇÃO E COMPACTAÇÃO DE SUBLEITO DE SOLO PREDOMINANTEMENTE ARENOSO. AF_11/2019	m²	180,00	1,04	1,32	237,60
3.2.2	(04.910.02) - (DER-PB)	Próprio	FORNECIMENTO E APLICAÇÃO DE MEIO FIO EM PEDRA GRANÍTICA.	M	60,00	28,98	36,78	2.206,80
3.2.3	101169	SINAPI	EXECUÇÃO DE PAVIMENTO EM PARALELEPÍPEDOS, REJUNTAMENTO COM ARGAMASSA TRAÇO 1:3 (CIMENTO E AREIA). AF_05/2020	m²	180,00	85,40	108,40	19.512,00
3.2.4	102498	SINAPI	PINTURA DE MEIO-FIO COM TINTA BRANCA A BASE DE CAL (CAIAÇÃO). AF_05/2021	M	60,00	1,14	1,45	87,00
<b>3.3</b>			<b>SERVIÇOS COMPLEMENTARES</b>					<b>202,80</b>
3.3.1	152	Próprio	Limpeza de ruas (varrição e remoção de entulhos)	M²	312,00	0,51	0,65	202,80
<b>ORÇAMENTO GLOBAL</b>								
<b>1.0</b>			<b>SERVIÇOS PRELIMINARES</b>					<b>R\$ 3.112,40</b>
1.1	06.201.00/DER	Próprio	PLACA INDICATIVA DE OBRA	m²	8,00	306,51	389,05	R\$ 3.112,40
<b>2.0</b>			<b>PASSAGEM MOLHADA</b>					<b>R\$ 405.379,47</b>
2.1	99059	SINAPI	LOCACAO CONVENCIONAL DE OBRA, UTILIZANDO GABARITO DE TÁBUAS CORRIDAS PONTALETADAS A CADA 2,00M - 2 UTILIZAÇÕES. AF_10/2018	M	248,00	48,80	61,94	R\$ 15.361,12
2.2	90105	SINAPI	ESCAVAÇÃO MECANIZADA DE VALA COM PROFUNDIDADE ATÉ 1,5 M (MÉDIA MONTANTE E JUSANTE/UMA COMPOSIÇÃO POR TRECHO), RETROESCAV. (0,26 M3), LARGURA MENOR QUE 0,8 M, EM SOLO DE 1ª CATEGORIA, LOCAIS COM BAIXO NÍVEL DE INTERFERÊNCIA. AF_02/2021	m³	130,76	7,45	9,46	R\$ 1.236,99
2.3	1506055	SICRO3	Pedra argamassada com cimento e areia 1:3 - areia e pedra de mão comercial - fornecimento e assentamento	m³	228,87	387,04	491,27	R\$ 112.436,96
2.4	94304	SINAPI	ATERRO MECANIZADO DE VALA COM ESCAVADEIRA HIDRÁULICA (CAPACIDADE DA CAÇAMBA: 0,8 M³ / POTÊNCIA: 111 HP), LARGURA DE 1,5 A 2,5 M, PROFUNDIDADE ATÉ 1,5 M, COM SOLO ARGILLO-ARENOSO. AF_05/2016	m³	468,85	63,71	80,87	R\$ 37.915,90
2.5	93594	SINAPI	TRANSPORTE COM CAMINHÃO BASCULANTE DE 10 M³, EM VIA URBANA EM LEITO NATURAL (UNIDADE: TXKM). AF_07/2020	TXKM	2531,79	1,88	2,39	R\$ 6.050,98
2.6	100978	SINAPI	CARGA, MANOBRA E DESCARGA DE SOLOS E MATERIAIS GRANULARES EM CAMINHÃO BASCULANTE 10 M³ - CARGA COM ESCAVADEIRA HIDRÁULICA (CAÇAMBA DE 1,20 M³ / 155 HP) E DESCARGA LIVRE (UNIDADE: M3). AF_07/2020	m³	468,85	6,18	7,84	R\$ 3.675,78
2.7	92216	SINAPI	TUBO DE CONCRETO PARA REDES COLETORAS DE ÁGUAS PLUVIAIS, DIÂMETRO DE 1000 MM, JUNTA RÍGIDA, INSTALADO EM LOCAL COM BAIXO NÍVEL DE INTERFERÊNCIAS - FORNECIMENTO E ASSENTAMENTO. AF_12/2015	M	54,80	533,79	677,54	R\$ 37.129,19
2.8	92431	SINAPI	MONTAGEM E DESMONTAGEM DE FÔRMA DE PILARES RETANGULARES E ESTRUTURAS SIMILARES, PÉ-DIREITO SIMPLES, EM CHAPA DE MADEIRA COMPENSADA PLASTIFICADA, 10 UTILIZAÇÕES. AF_09/2020	m²	74,40	43,83	55,63	R\$ 4.138,87
2.9	95241	SINAPI	LASTRO DE CONCRETO MAGRO, APLICADO EM PISOS, LAJES SOBRE SOLO OU RADIERS, ESPESSURA DE 5 CM. AF_07/2016	m²	672,00	27,83	35,32	R\$ 23.735,04
2.10	92916	SINAPI	ARMAÇÃO DE ESTRUTURAS DIVERSAS DE CONCRETO ARMADO, EXCETO VIGAS, PILARES, LAJES E FUNDAÇÕES, UTILIZANDO AÇO CA-50 DE 6,3 MM - MONTAGEM. AF_06/2022	KG	3332,30	15,02	19,06	R\$ 63.513,63
2.11	94966	SINAPI	CONCRETO FCK = 30MPa, TRAÇO 1:2,1:2,5 (EM MASSA SECA DE CIMENTO/ AREIA MÉDIA/ BRITA 1) - PREPARO MECÂNICO COM BETONEIRA 400 L. AF_05/2021	m³	100,80	489,58	621,42	R\$ 62.639,14
2.12	103670	SINAPI	LANÇAMENTO COM USO DE BALDES, ADENSAMENTO E ACABAMENTO DE CONCRETO EM ESTRUTURAS. AF_02/2022	m³	100,80	211,45	268,39	R\$ 27.053,71
2.13	CPU-0032	Próprio	Balizadores em concreto armado com tubo de PVC 100 mm, h=1,00 m, enchimento em concreto 20MPa, pintura esmalte sintético com aplicação de película reflet. lentes inclusas, inclusive assentamento na passagem molhada	und	224,00	36,9	46,84	R\$ 10.492,16
<b>3.0</b>			<b>PAVIMENTAÇÃO</b>					<b>R\$ 51.434,60</b>
3.1	100577	SINAPI	REGULARIZAÇÃO E COMPACTAÇÃO DE SUBLEITO DE SOLO PREDOMINANTEMENTE ARENOSO. AF_11/2019	m²	420,00	1,04	1,32	R\$ 554,40
3.2	(04.910.02) - (DER-PB)	Próprio	FORNECIMENTO E APLICAÇÃO DE MEIO FIO EM PEDRA GRANÍTICA.	M	140,00	28,98	36,78	R\$ 5.149,20
3.3	101169	SINAPI	EXECUÇÃO DE PAVIMENTO EM PARALELEPÍPEDOS, REJUNTAMENTO COM ARGAMASSA TRAÇO 1:3 (CIMENTO E AREIA). AF_05/2020	m²	420,00	85,4	108,4	R\$ 45.528,00
3.4	102498	SINAPI	PINTURA DE MEIO-FIO COM TINTA BRANCA A BASE DE CAL (CAIAÇÃO). AF_05/2021	M	140,00	1,14	1,45	R\$ 203,00
<b>4.0</b>			<b>SERVIÇOS COMPLEMENTARES</b>					<b>R\$ 709,80</b>
4.1	152	Próprio	Limpeza de ruas (varrição e remoção de entulhos)	M²	1092,00	0,51	0,65	R\$ 709,80
<b>VALOR TOTAL:</b>						<b>R\$</b>	<b>460.636,27</b>	
Havendo divergências entre Planilha Orçamentária, Especificações e/ou Memorial Descritivo e demais Projetos Gráficos, prevalecerá a Planilha Orçamentária.				<b>Total sem BDI</b>		<b>R\$</b>	<b>362.911,68</b>	
				<b>Total do BDI</b>		<b>R\$</b>	<b>97.724,59</b>	
				<b>Total Geral</b>		<b>R\$</b>	<b>460.636,27</b>	
FERNANDO GOMES ARAUJO FILHO:05122480443			Assinado de forma digital por FERNANDO GOMES ARAUJO FILHO:05122480443 Dados: 2023.05.21 21:24:10 -03'00'					
ENGº FERNANDO GOMES ARAUJO FILHO CREA PB Nº 161258497-7								

<b>Obra:</b>	CONSTRUÇÃO DE PASSAGEM MOLHADA NO MUNICÍPIO DE AREIA DE BARAÚNAS-PB	
<b>Município:</b>	AREIA DE BARAÚNAS-PB	
<b>Endereço:</b>	SÍTIO ANIS	
<b>Fonte de dados:</b>	SINAPI - 03/2023 - Paraíba, SICRO3 - 01/2023 - Paraíba	
<b>Encargos Sociais Desonerados:</b>	Horista: 85,69% Mensalista: 48,16%	

**Composições Analíticas com Preço Unitário**  
**Composições Principais**

1.1	Código	Banco	Descrição	Tipo	Und	Quant.	Valor Unit	Total		
Composição	06.201.00/DER 4021	Próprio	PLACA INDICATIVA DE OBRA	CANT - CANTEIRO DE OBRAS	m²	1,0000000	306,51	306,51		
Insumo		Próprio	PLACA INDICATIVA DE OBRA	Material	m²	1,3714982	223,49	306,51		
					MO sem LS =>	0,00	LS =>	0,00	MO com LS =>	0,00
					Valor do BDI =>	82,54	Valor com BDI =>		389,05	
2.1.13	Código	Banco	Descrição	Tipo	Und	Quant.	Valor Unit	Total		
Composição	CPU-0032	Próprio	Balizadores em concreto armado com tubo de PVC 100 mm, h=1,00 m, enchimento em concreto20MPa, pintura esmalte sintético com aplicação de película reflet. lentes inclusas, inclusive assentamento na passagem molhada	ASTU - ASSENTAMENTO DE TUBOS E PECAS	und	1,0000000	36,90	36,90		
Composição Auxiliar	94964	SINAPI	CONCRETO FCK = 20MPA, TRAÇO 1:2,7:3 (EM MASSA SECA DE CIMENTO/ AREIA MÉDIA/ BRITA 1) - PREPARO MECÂNICO COM BETONEIRA 400 L. AF_05/2021	FUES - FUNDAÇÕES E ESTRUTURAS	m³	0,0070000	455,00	3,18		
Composição Auxiliar	92873	SINAPI	LANÇAMENTO COM USO DE BALDES, ADENSAMENTO E ACABAMENTO DE CONCRETO EM ESTRUTURAS. AF_12/2015	FUES - FUNDAÇÕES E ESTRUTURAS	m³	0,0070000	158,65	1,11		
Composição Auxiliar	87298	SINAPI	ARGAMASSA TRAÇO 1:3 (EM VOLUME DE CIMENTO E AREIA MÉDIA ÚMIDA) PARA CONTRAPISO, PREPARO MECÂNICO COM BETONEIRA 400 L. AF_08/2019	SEDI - SERVIÇOS DIVERSOS	m³	0,0020000	620,05	1,24		
Composição Auxiliar	92783	SINAPI	ARMAÇÃO DE LAJE DE UMA ESTRUTURA CONVENCIONAL DE CONCRETO ARMADO EM UMA EDIFICAÇÃO TÉRREA OU SOBRADO UTILIZANDO AÇO CA-60 DE 4,2 MM - MONTAGEM. AF_12/2015	FUES - FUNDAÇÕES E ESTRUTURAS	KG	0,4500000	16,76	7,54		
Composição Auxiliar	73924/001	SINAPI	PINTURA ESMALTE ALTO BRILHO, DUAS DEMAOS, SOBRE SUPERFICIE METALICA	PINT - PINTURAS	m²	0,2700000	26,50	7,15		
Insumo	00009836	SINAPI	TUBO PVC SERIE NORMAL, DN 100 MM, PARA ESGOTO PREDIAL (NBR 5688)	Material	M	1,0000000	15,00	15,00		
Insumo	00034744	SINAPI	PELICULA REFLETIVA, GT 7 ANOS PARA SINALIZACAO VERTICAL	Material	m²	0,0660000	25,57	1,68		
					MO sem LS =>	3,75	LS =>	3,21	MO com LS =>	6,96
					Valor do BDI =>	9,94	Valor com BDI =>		46,84	
2.2.2	Código	Banco	Descrição	Tipo	Und	Quant.	Valor Unit	Total		



Composição	(04.910.02) - Próprio (DER-PB)	FORNECIMENTO E APLICAÇÃO DE MEIO FIO EM PEDRA GRANÍTICA.	PAVI - PAVIMENTAÇÃO	M	1,0000000	28,98	28,98	
Insumo	000000002 Próprio	Meio fio de pedra granitica	Material	M	1,0019194	28,93	28,98	
				MO sem LS =>	0,00	LS =>	0,00 MO com LS =>	0,00
				Valor do BDI =>	7,80	Valor com BDI =>	36,78	

2.3.1	Código Banco	Descrição	Tipo	Und	Quant.	Valor Unit	Total	
Composição	152 Próprio	Limpeza de ruas (varrição e remoção de entulhos)	SEDI - SERVIÇOS DIVERSOS	M²	1,0000000	0,51	0,51	
Composição Auxiliar	88316 SINAPI	SERVENTE COM ENCARGOS COMPLEMENTARES	SEDI - SERVIÇOS DIVERSOS	H	0,0300000	15,47	0,46	
Composição Auxiliar	72840 SINAPI	TRANSPORTE COMERCIAL COM CAMINHAO CARROCERIA 9 T, RODOVIA PAVIMENTADA	MOVT - MOVIMENTO DE TERRA	TXKM	0,0600000	0,89	0,05	
				MO sem LS =>	0,18	LS =>	0,15 MO com LS =>	0,33
				Valor do BDI =>	0,14	Valor com BDI =>	0,65	

**Observação**

\*Baseado no item 06191/ORSE

FERNANDO GOMES  
 ARAUJO  
 FILHO:05122480443

Assinado de forma digital por  
 FERNANDO GOMES ARAUJO  
 FILHO:05122480443  
 Dados: 2023.05.21 21:24:20 -03'00'

ENGº FERNANDO GOMES ARAUJO FILHO  
 CREA PB Nº 161258497-7

CÁLCULO DE BDI		Construção e Reforma de quaisquer Edificações inclusive Unidades Habitacionais, Escolas, Hospitais, de uso Agropecuário, Estações p/Trens/Metrô, Estádios e Quadras Esportivas			Rodovias e Ferrovias - Infra Urbana, praças, calçadas, etc.			Abastecimento de Água, Coleta de Esgoto			Fornecimento de materiais e equipamentos			Construção e Manutenção de Estações e Redes de Distribuição de Energia Elétrica			Portuárias, Marítimas e Fluviais		
Item componente do BDI	% Informado	1ºQ	Médio	3º Q	1ºQ	Médio	3º Q	1ºQ	Médio	3º Q	1ºQ	Médio	3º Q	1ºQ	Médio	3º Q	1ºQ	Médio	3º Q
Administração Central ( AC )	3,80	3,00	4,00	5,50	3,80	4,01	4,67	3,43	4,93	6,71	1,50	3,45	4,49	5,29	5,92	7,93	4,00	5,52	7,85
Seguro (S) e Garantia (G)	0,32	0,80	0,80	1,00	0,32	0,40	0,74	0,28	0,49	0,75	0,30	0,48	0,82	0,25	0,51	0,56	0,81	1,22	1,99
Risco (R)	0,50	0,97	1,27	1,27	0,50	0,56	0,97	1,00	1,39	1,74	0,56	0,85	0,89	1,00	1,48	1,97	1,46	2,32	3,16
Despesas Financeiras (DF)	1,02	0,59	1,23	1,39	1,02	1,11	1,21	0,94	0,99	1,17	0,85	0,85	1,11	1,01	1,07	1,11	0,94	1,02	1,33
Lucro (L)	4,31	6,16	7,40	8,96	6,64	7,30	8,69	6,74	8,04	9,40	3,50	5,11	6,22	8,00	8,31	9,51	7,14	8,40	10,43
Impostos (I)	PIS, COFINS, ISSQN	8,65	Conforme Legislação Específica																
	CPRB (contribuicao previdenciaria sobre receita bruta)	4,50																	

**Observações**

1) Preencher apenas a coluna % Informado (Coluna B)

2) Os Tributos normalmente aplicáveis são: PIS (0,65%), COFINS (3,00%) e ISS (variável até 5,00% conforme o município).

3) O cálculo do BDI se baseia na fórmula abaixo utilizada pelo Acórdão 2622/13 do TCU, conforme CE GEPAD 354/2013 de 17/10/2013.

B.D.I = 26,93%

**Fórmula Utilizada:**

$$BDI = \left\{ \left[ \frac{(1 + AC + G + R) * (1 + DF) * (1 + L)}{1 - I} \right] - 1 \right\} * 100$$

**Observações sobre os % informados no cálculo do BDI, neste caso:**

**OBRAS DE INFRAESTRUTURA**

OS VALORES % INFORMADO ENQUADRAM-SE NOS LIMITES DO ACÓRDÃO 2622/2013-TCU-PLENÁRIO

OS VALORES % INFORMADO DE AC, SG, R E DF ESTÃO NOS VALORES MÍNIMOS DOS LIMITES DO ACÓRDÃO 2622/2013-TCU-PLENÁRIO

OS VALORES % INFORMADO DE L FORAM CONSIDERADOS ABAIXO DO MÍNIMO DOS LIMITES DO ACÓRDÃO 2622/2013-TCU-PLENÁRIO

VALORES DE BDI POR TIPO DE OBRA			
Tipo de Obra	1ºQ	Médio	3º Q
Construção de Edifícios	20,34	22,12	25,00
Construção de Rodovias e Ferrovias - Infra Urbana, praças, etc.	19,60	20,97	24,23
Rede de Abastecimento de Água, Coleta de Esgotos	20,76	24,18	26,44
Estações e Redes de Distribuição de Energia Elétrica	24,00	25,84	27,86
Obras Portuárias, Marítimas e Fluviais	22,80	27,48	30,95
Fornecimento de Materiais e Equipamentos	11,10	14,02	16,80

FERNANDO GOMES  
 ARAUJO  
 FILHO:05122480443

Assinado de forma digital por  
 FERNANDO GOMES ARAUJO  
 FILHO:05122480443  
 Dados: 2023.05.21 21:24:29 -03'00'

ENGº FERNANDO GOMES ARAUJO FILHO  
 CREA PB Nº 161258497-7



Nº OPERAÇÃO 1086009-82	Nº SICONV 938959	GIGOV JOÃO PESSOA	GESTOR MAPA	PROGRAMA AGROPECUÁRIA SUSTENTÁVEL	AÇÃO / MODALIDADE	DATA ASSINATURA
PROponente / Tomador MUNICÍPIO DE AREIA DE BARAÚNAS - PB			Município / UF AREIA DE BARAÚNAS/PB	Localidade / Endereço SÍTIO ANIS	Objeto CONSTRUÇÃO DE PASSAGEM MOLHADA	
Nº CTEF	Empresa Executora	CNPJ	Objeto do CTEF CONSTRUÇÃO DE PASSAGEM MOLHADA NO MUNICÍPIO DE AREIA DE BARAÚNAS/PB			Início da Obra

Frentes de Obra:

	PASSAGEM MOLHADA 01 - SÍTIO ANIS	PASSAGEM MOLHADA 02 - SÍTIO ANIS				
	1	2	3	4	5	6
2-SERVIÇOS PRELIMINARES	8,00					
3-MOV. DE TERRA, ALVENARIA E TUBOS	192,00	56,00				
3-MOV. DE TERRA, ALVENARIA E TUBOS	114,11	16,65				
3-MOV. DE TERRA, ALVENARIA E TUBOS	209,97	18,90				
3-MOV. DE TERRA, ALVENARIA E TUBOS	457,60	11,25				
3-MOV. DE TERRA, ALVENARIA E TUBOS	2.471,04	60,75				
3-MOV. DE TERRA, ALVENARIA E TUBOS	457,60	11,25				
3-MOV. DE TERRA, ALVENARIA E TUBOS	54,80	-				
4-PISO E BALIZADORES	57,60	16,80				
4-PISO E BALIZADORES	540,00	132,00				
4-PISO E BALIZADORES	2.676,58	655,72				

Valor Total do Orçamento: R\$ 460.636,27

Nível	Item	Descrição	Unid.	Qtde.	Preço Unit. (R\$)	Preço Total (R\$)	Agrupador de Eventos
Nível	1.0	SERVIÇOS PRELIMINARES					
Serviço	1.1	PLACA INDICATIVA DE OBRA	m²	8,00	389,05	3.112,40	
Nível	2.0	PASSAGEM MOLHADA					
Serviço	2.1	LOCAÇÃO CONVENCIONAL DE OBRA, UTILIZANDO GABARITO DE TÁBUAS CORRIDAS PONTALETADAS A CADA 2,00M - 2 UTILIZAÇÕES. AF_10/2018	M	248,00	61,94	15.361,12	
Serviço	2.2	ESCAVAÇÃO MECANIZADA DE VALA COM PROFUNDIDADE ATÉ 1,5 M (MÉDIA MONTANTE E JUSANTE/UMA COMPOSIÇÃO POR TRECHO), RETROESCAV. (0,26 M3), LARGURA MENOR QUE 0,8 M, EM SOLO DE 1A CATEGORIA, LÓCAIS COM BAIXO NÍVEL DE INTERFERÊNCIA. AF_02/2021	m³	130,76	9,46	1.236,99	
Serviço	2.3	Pedra argamassada com cimento e areia 1:3 - areia e pedra de mão comercial - fornecimento e assentamento	m³	228,87	491,27	112.436,96	
Serviço	2.4	ATERRO MECANIZADO DE VALA COM ESCAVADEIRA HIDRÁULICA (CAPACIDADE DA CAÇAMBA: 0,8 M³ / POTÊNCIA: 111 HP), LARGURA DE 1,5 A 2,5 M, PROFUNDIDADE ATÉ 1,5 M, COM SOLO ARGILÓ-ARENOSO. AF_05/2016	m³	468,85	80,87	37.915,90	
Serviço	2.5	TRANSPORTE COM CAMINHÃO BASCULANTE DE 10 M³, EM VIA URBANA EM LEITO NATURAL (UNIDADE: TXKM). AF_07/2020	TXKM	2.531,79	2,39	6.050,98	
Serviço	2.6	CARGA, MANOBRA E DESCARGA DE SOLOS E MATERIAIS GRANULARES EM CAMINHÃO BASCULANTE 10 M³ - CARGA COM ESCAVADEIRA HIDRÁULICA (CAÇAMBA DE 1,20 M³ / 155 HP) E DESCARGA LIVRE (UNIDADE: M3). AF_07/2020	m³	468,85	7,84	3.675,78	
Serviço	2.7	TUBO DE CONCRETO PARA REDES COLETORAS DE ÁGUAS PLUVIAIS, DIÂMETRO DE 1000 MM, JUNTA RÍGIDA, INSTALADO EM LOCAL COM BAIXO NÍVEL DE INTERFERÊNCIAS - FORNECIMENTO E ASSENTAMENTO. AF_12/2015	M	54,80	677,54	37.129,19	
Serviço	2.8	MONTAGEM E DESMONTAGEM DE FÔRMA DE PILARES RETANGULARES E ESTRUTURAS SIMILARES, PÉ-DIREITO SIMPLES, EM CHAPA DE MADEIRA COMPENSADA PLASTIFICADA, 10 UTILIZAÇÕES. AF_09/2020	m²	74,40	55,63	4.138,87	
Serviço	2.9	LASTRO DE CONCRETO MAGRO, APLICADO EM PISOS, LAJES SOBRE SOLO OU RADIERS, ESPESSURA DE 5 CM. AF_07/2016	m²	672,00	35,32	23.735,04	
Serviço	2.10	ARMAÇÃO DE ESTRUTURAS DIVERSAS DE CONCRETO ARMADO, EXCETO VIGAS, PILARES, LAJES E FUNDAÇÕES, UTILIZANDO AÇO CA-50 DE 6,3 MM - MONTAGEM. AF_06/2022	KG	3.332,30	19,06	63.513,63	

Frentes de Obra:

PASSAGEM MOLHADA 01 - SÍTIO ANIS	PASSAGEM MOLHADA 02 - SÍTIO ANIS				
-------------------------------------	-------------------------------------	--	--	--	--

Valor Total do Orçamento: R\$ 460.636,27

Nível	Item	Descrição	Unid.	Qtde.	Preço Unit. (R\$)	Preço Total (R\$)	Agrupador de Eventos	1	2	3	4	5	6
Serviço	2.11	CONCRETO FCK = 30MPa, TRAÇO 1:2,1:2,5 (EM MASSA SECA DE CIMENTO/ AREIA MÉDIA/ BRITA 1) - PREPARO MECÂNICO COM BETONEIRA 400 L. AF_05/2021	m³	100,80	621,42	62.639,14	4-PISO E BALIZADORES	81,00	19,80				
Serviço	2.12	LANÇAMENTO COM USO DE BALDES, ADENSAMENTO E ACABAMENTO DE CONCRETO EM ESTRUTURAS. AF_02/2022	m³	100,80	268,39	27.053,71	4-PISO E BALIZADORES	81,00	19,80				
Serviço	2.13	Balizadores em concreto armado com tubo de PVC 100 mm, h=1,00 m, enchimento em concreto 20MPa, pintura esmalte sintético com aplicação de película reflet. lentes inclusas, inclusive assentamento na passagem molhada	und	224,00	46,84	10.492,16	4-PISO E BALIZADORES	180,00	44,00				
Nível	3.0	<b>PAVIMENTAÇÃO</b>											
Serviço	3.1	REGULARIZAÇÃO E COMPACTAÇÃO DE SUBLEITO DE SOLO PREDOMINANTEMENTE ARENOSO. AF_11/2019	m²	420,00	1,32	554,40	5-PAVIMENTAÇÃO	240,00	180,00				
Serviço	3.2	FORNECIMENTO E APLICAÇÃO DE MEIO FIO EM PEDRA GRANÍTICA.	M	140,00	36,78	5.149,20	5-PAVIMENTAÇÃO	80,00	60,00				
Serviço	3.3	EXECUÇÃO DE PAVIMENTO EM PARALELEPÍPEDOS, REJUNTAMENTO COM ARGAMASSA TRAÇO 1:3 (CIMENTO E AREIA). AF_05/2020	m²	420,00	108,40	45.528,00	5-PAVIMENTAÇÃO	240,00	180,00				
Serviço	3.4	PINTURA DE MEIO-FIO COM TINTA BRANCA A BASE DE CAL (CAIAÇÃO). AF_05/2021	M	140,00	1,45	203,00	5-PAVIMENTAÇÃO	80,00	60,00				
Nível	4.0	<b>SERVIÇOS COMPLEMENTARES</b>											
Serviço	4.1	Limpeza de ruas (varrição e remoção de entulhos)	M²	1.092,00	0,65	709,80	6-SERVIÇOS COMPLEMENTARES	780,00	312,00				

AREIA DE BARAÚNAS/PB, 23 de novembro de 2023  
Local e Data

Responsável Técnico: FERNANDO GOMES ARAUJO FILHO  
CREA / CAU: 161258497-7

FERNANDO  
GOMES ARAUJO  
FILHO:05122480  
443

Assinado de forma digital por FERNANDO GOMES ARAUJO FILHO:05122480443  
Dados: 2023.11.23 14:16:15 -03'00'

Nº OPERAÇÃO 1086009-82	Nº SICONV 938959	GIGOV JOÃO PESSOA	GESTOR MAPA	PROGRAMA AGROPECUÁRIA SUSTENTÁVEL	AÇÃO / MODALIDADE	DATA ASSINATURA
PROponente / Tomador MUNICÍPIO DE AREIA DE BARAÚNAS - PB			Município / UF AREIA DE BARAÚNAS/PB	Localidade / Endereço SÍTIO ANIS	Objeto CONSTRUÇÃO DE PASSAGEM MOLHADA	
Nº CTEF	Empresa Executora	CNPJ	Objeto do CTEF CONSTRUÇÃO DE PASSAGEM MOLHADA NO MUNICÍPIO DE AREIA DE BARAÚNAS/PB			Início da Obra

Serviços: Todos ▼

Modo de Exibição: Eventos ▼

Frete de Obra:

Valor de Investimento: R\$ 460.636,27

Total por Frete (R\$):

Evento	Item Orç	Título dos Eventos / Descrição Serviço	Unid.	Qtde.	1	2	3	4	5	6
1	Evento	Administração Local	R\$	-	-	-	-	-	-	-
2	Evento	SERVIÇOS PRELIMINARES	R\$	3.112,40	3.112,40	-	-	-	-	-
2	1.1	PLACA INDICATIVA DE OBRA	m²	8,00	8,00	-	-	-	-	-
3	Evento	MOV. DE TERRA, ALVENARIA E TUBOS	R\$	213.806,92	199.752,59	14.054,33	-	-	-	-
3	2.1	LOCAÇÃO CONVENCIONAL DE OBRA, UTILIZANDO GABARITO DE TÁBUAS CORRIDAS PONTALETADAS A CADA 2,00M - 2 UTILIZAÇÕES. AF_10/2018	M	248,00	192,00	56,00	-	-	-	-
3	2.2	ESCAVAÇÃO MECANIZADA DE VALA COM PROFUNDIDADE ATÉ 1,5 M (MÉDIA MONTANTE E JUSANTE/UMA COMPOSIÇÃO POR TRECHO), RETROESCAV. (0,26 M3), LARGURA MENOR QUE 0,8 M, EM SOLO DE 1A CATEGORIA, LOCAIS COM BAIXO NÍVEL DE INTERFERÊNCIA. AF_02/2021	m³	130,76	114,11	16,65	-	-	-	-
3	2.3	Pedra argamassada com cimento e areia 1:3 - areia e pedra de mão comercial - fornecimento e assentamento	m³	228,87	209,97	18,90	-	-	-	-
3	2.4	ATERRO MECANIZADO DE VALA COM ESCAVADEIRA HIDRAULICA (CAPACIDADE DA CAÇAMBA: 0,8 M³ / POTÊNCIA: 111 HP), LARGURA DE 1,5 A 2,5 M, PROFUNDIDADE ATÉ 1,5 M, COM SOLO ARGILO-ARENOSO. AF_05/2016	m³	468,85	457,60	11,25	-	-	-	-
3	2.5	TRANSPORTE COM CAMINHÃO BASCULANTE DE 10 M³, EM VIA URBANA EM LEITO NATURAL (UNIDADE: TXKM). AF_07/2020	TXKM	2.531,79	2.471,04	60,75	-	-	-	-
3	2.6	CARGA, MANOBRA E DESCARGA DE SOLOS E MATERIAIS GRANULARES EM CAMINHÃO BASCULANTE 10 M³ - CARGA COM ESCAVADEIRA HIDRÁULICA (CAÇAMBA DE 1,20 M³ / 155 HP) E DESCARGA LIVRE (UNIDADE: M3). AF_07/2020	m³	468,85	457,60	11,25	-	-	-	-
3	2.7	TUBO DE CONCRETO PARA REDES COLETORAS DE ÁGUAS PLUVIAIS, DIÂMETRO DE 1000 MM, JUNTA RÍGIDA, INSTALADO EM LOCAL COM BAIXO NÍVEL DE INTERFERÊNCIAS - FORNECIMENTO E ASSENTAMENTO. AF_12/2015	M	54,80	54,80	-	-	-	-	-
4	Evento	PISO E BALIZADORES	R\$	191.572,55	153.798,51	37.774,04	-	-	-	-
4	2.8	MONTAGEM E DESMONTAGEM DE FÓRMA DE PILARES RETANGULARES E ESTRUTURAS SIMILARES, PÉ-DIREITO SIMPLES, EM CHAPA DE MADEIRA COMPENSADA PLASTIFICADA, 10 UTILIZAÇÕES. AF_09/2020	m²	74,40	57,60	16,80	-	-	-	-
4	2.9	LASTRO DE CONCRETO MAGRO, APLICADO EM PISOS, LAJES SOBRE SOLO OU RADIERS, ESPESSURA DE 5 CM. AF_07/2016	m²	672,00	540,00	132,00	-	-	-	-

Serviços: Todos

Modo de Exibição: Eventos

Frete de Obra:

Valor de Investimento: R\$ 460.636,27

Total por Frente (R\$):

Evento	Item Orç	Título dos Eventos / Descrição Serviço	Unid.	Qtde.
4	2.10	ARMAÇÃO DE ESTRUTURAS DIVERSAS DE CONCRETO ARMADO, EXCETO VIGAS, PILARES, LAJES E FUNDAÇÕES, UTILIZANDO AÇO CA-50 DE 6,3 MM - MONTAGEM. AF_06/2022	KG	3.332,30
4	2.11	CONCRETO FCK = 30MPa, TRAÇO 1:2,1:2,5 (EM MASSA SECA DE CIMENTO/ AREIA MÉDIA/ BRITA 1) - PREPARO MECÂNICO COM BETONEIRA 400 L. AF_05/2021	m³	100,80
4	2.12	LANÇAMENTO COM USO DE BALDES, ADENSAMENTO E ACABAMENTO DE CONCRETO EM ESTRUTURAS. AF_02/2022	m³	100,80
4	2.13	Balizadores em concreto armado com tubo de PVC 100 mm, h=1,00 m, enchimento em concreto 20MPa, pintura esmalte sintético com aplicação de película reflet. lentes inclusas, inclusive assentamento na passagem molhada	und	224,00
5	<b>Evento</b>	<b>PAVIMENTAÇÃO</b>	<b>R\$</b>	<b>51.434,60</b>
5	3.1	REGULARIZAÇÃO E COMPACTAÇÃO DE SUBLEITO DE SOLO PREDOMINANTEMENTE ARENOSO. AF_11/2019	m²	420,00
5	3.2	FORNECIMENTO E APLICAÇÃO DE MEIO FIO EM PEDRA GRANÍTICA.	M	140,00
5	3.3	EXECUÇÃO DE PAVIMENTO EM PARALELEPÍEDOS, REJUNTAMENTO COM ARGAMASSA TRAÇO 1:3 (CIMENTO E AREIA). AF_05/2020	m²	420,00
5	3.4	PINTURA DE MEIO-FIO COM TINTA BRANCA A BASE DE CAL (CAIAÇÃO). AF_05/2021	M	140,00
6	<b>Evento</b>	<b>SERVIÇOS COMPLEMENTARES</b>	<b>R\$</b>	<b>709,80</b>
6	4.1	Limpeza de ruas (variação e remoção de entulhos)	M²	1.092,00

PASSAGEM MOLHADA 01 - SÍTIO ANIS	PASSAGEM MOLHADA 02 - SÍTIO ANIS				
1	2	3	4	5	6
386.561,69	74.074,58	-	-	-	-
2.676,58	655,72	-	-	-	-
81,00	19,80	-	-	-	-
81,00	19,80	-	-	-	-
180,00	44,00	-	-	-	-
29.391,20	22.043,40	-	-	-	-
240,00	180,00	-	-	-	-
80,00	60,00	-	-	-	-
240,00	180,00	-	-	-	-
80,00	60,00	-	-	-	-
507,00	202,80	-	-	-	-
780,00	312,00	-	-	-	-

AREIA DE BARAÚNAS/PB, 23 de novembro de 2023

Local e Data

Responsável Técnico: FERNANDO GOMES ARAUJO FILHO  
CREA / CAU: 161258497-7

**FERNANDO GOMES ARAUJO FILHO:0512248044**  
3

Assinado de forma digital por FERNANDO GOMES ARAUJO FILHO:05122480443  
Dados: 2023.11.23 14:16:26 -03'00'



Nº OPERAÇÃO 1086009-82	Nº SICONS 938959	GESTOR MAPA	PROGRAMA AGROPECUÁRIA SUSTENTÁVEL	AÇÃO / MODALIDADE	RECURSO OGU não-PAC
PROPONENTE / TOMADOR MUNICÍPIO DE AREIA DE BARAÚNAS - PB		MUNICÍPIO / UF AREIA DE BARAÚNAS/PB	LOCALIDADE / ENDEREÇO SÍTIO ANIS		VALORES CONTRATADOS (R\$)
OBJETO CONSTRUÇÃO DE PASSAGEM MOLHADA NO MUNICÍPIO DE AREIA DE BARAÚNAS-PB			APELIDO DO EMPREENDIMENTO CONSTRUÇÃO DE PASSAGEM MOLHADA	REPASSE 456.012,50	CONTRAPARTIDA INVESTIMENTO 4.623,77 460.636,27

Saldo a Reprogramar	Repasse (R\$)	Contrapartida (R\$)
	-	-

Etapa	Meta / Sub-Meta	Item de Investimento	Sub-Item de Investimento	Descrição da Meta / Sub-Meta	Situação	Quantidade	Unid.	Lote de Licitação / nº CTEF	Repasse (R\$)	Contrapartida Financeira (R\$)	Outros (R\$)	Investimento (R\$)
	<b>TOTAL</b>								( 99,00% ) <b>456.012,50</b>	( 1,00% ) <b>4.623,77</b>	( 0,00% ) -	( 100,00% ) <b>460.636,27</b>
1	Meta	1.	Pavimentação	Pavimentação de vias	Em Análise	1.092,00	m²	Lote 1	456.012,50	4.623,77	-	460.636,27

Observações:

TOTAL - ETAPA	1	456.012,50	4.623,77	-	460.636,27
	2	-	-	-	-
	3	-	-	-	-

Representante Tomador / Agente Promotor  
 Nome: Antônio Gerônimo Duarte Macedo  
 Cargo: Prefeito

Local: Areia de Baraúnas - Pb  
 Data: 21 de maio de 2023

**FERNANDO GOMES ARAUJO**  
 Assinado de forma digital por FERNANDO GOMES ARAUJO  
 FILHO:05122480443  
 Dados: 2023.05.21 21:38:55 -03'00'



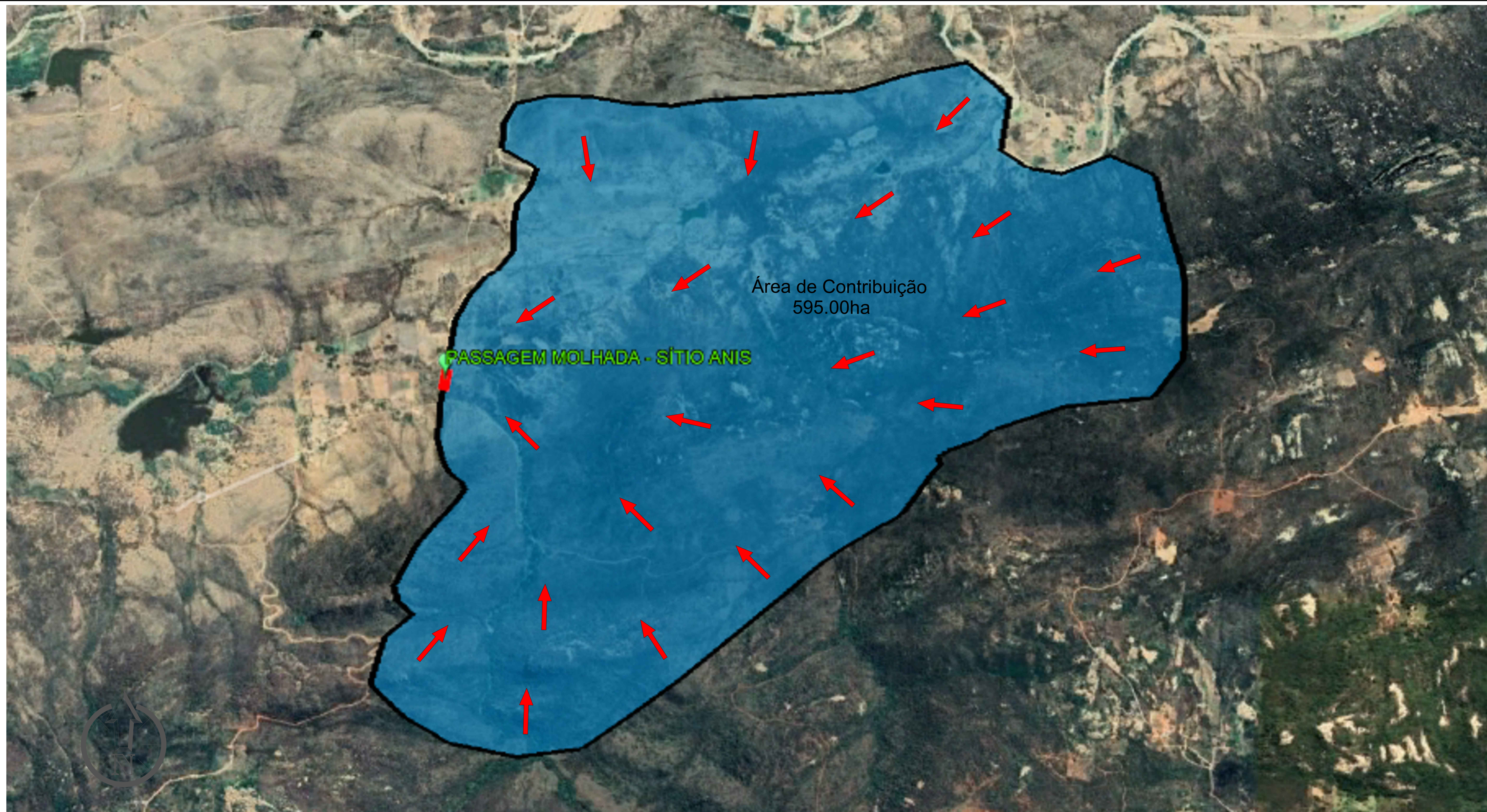

PLANTA DE SITUAÇÃO  
SEM ESCALA

Obra:	CONSTRUÇÃO DE PASSAGEM MOLHADA NO MUNICÍPIO DE AREIA DE BARAÚNAS/PB							
Município:	AREIA DE BARAÚNAS - PB							
Endereço:	SÍTIO ANIS - MUNICÍPIO DE AREIA DE BARAÚNAS/PB							
Contrato:	1086009-82							
								
<b>DRENAGEM PLUVIAL - PASSAGEM MOLHADA (DIMENSIONAMENTO DOS TUBOS EM CONCRETO)</b>								
<b>CURVA IDF (PATOS - PB)</b>								
B	n	m	K	Tr	t	PATOS é o município mais próximo com uma curva IDF definida, por isso foi escolhido para o dimensionamento da Passagem Molhada!		
12	0,639	0,305	429	50	10			
Fonte: "Chuvas Intensas no Estado da Paraíba"								
i=	196,2614714	mm/h						
Área de contribuição (ha)	Intensidade (mm/h)	Coefficiente de Deflúvio	Vazão (m³/s)	Velocidade (m/s)	Área (m²)	Diâmetro (m)	DN (mm)	
595	196,26	0,60	194,78	5,00	38,96	7,04	7040	
						Tubo adotado(mm)	Qnt de tubos (und)	
						1000	8	
Q	Vazão (m³/s)	$Q = 0,00278 \cdot C \cdot I \cdot A$						
C	Coefficiente de Deflúvio	$D = \sqrt{((4,0 \times 0,013144) / \pi)}$						
I	Intensidade (mm/h)							
A	Área de contribuição (ha)							

BACIA HIDROGRÁFICA				
PROJETO:	CONSTRUÇÃO DE PASSAGEM MOLHADA NO MUNICÍPIO DE AREIA DE BARAÚNAS-PB			
CONTRATO:	1086009-82			
ENDEREÇO:	PASSAGEM MOLHADA 01 - SÍTIO ANIS			
PROPRIETÁRIO:	PREFEITURA MUNICIPAL DE AREIA DE BARAÚNAS-PB			
	RESPONSÁVEL	RUBRICA	DATA:	REVISÃO:
DESENHO			Maio de 2023	-
CÓPIA				
VISTO				
PRANCHA	DESENHO:	ESCALA:		
01/01	INDICADOS	INDICADAS		

PROPRIETÁRIO: FERNANDO GOMES ARAUJO  
FILHO: 05122480443  
Assinado de forma digital por FERNANDO GOMES ARAUJO FILHO: 05122480443  
Dados: 2023.05.21 21:33:42 -03'00'

ENGENHEIRO:

**PLANTA DE SITUAÇÃO**  
ESCALA 1:2000

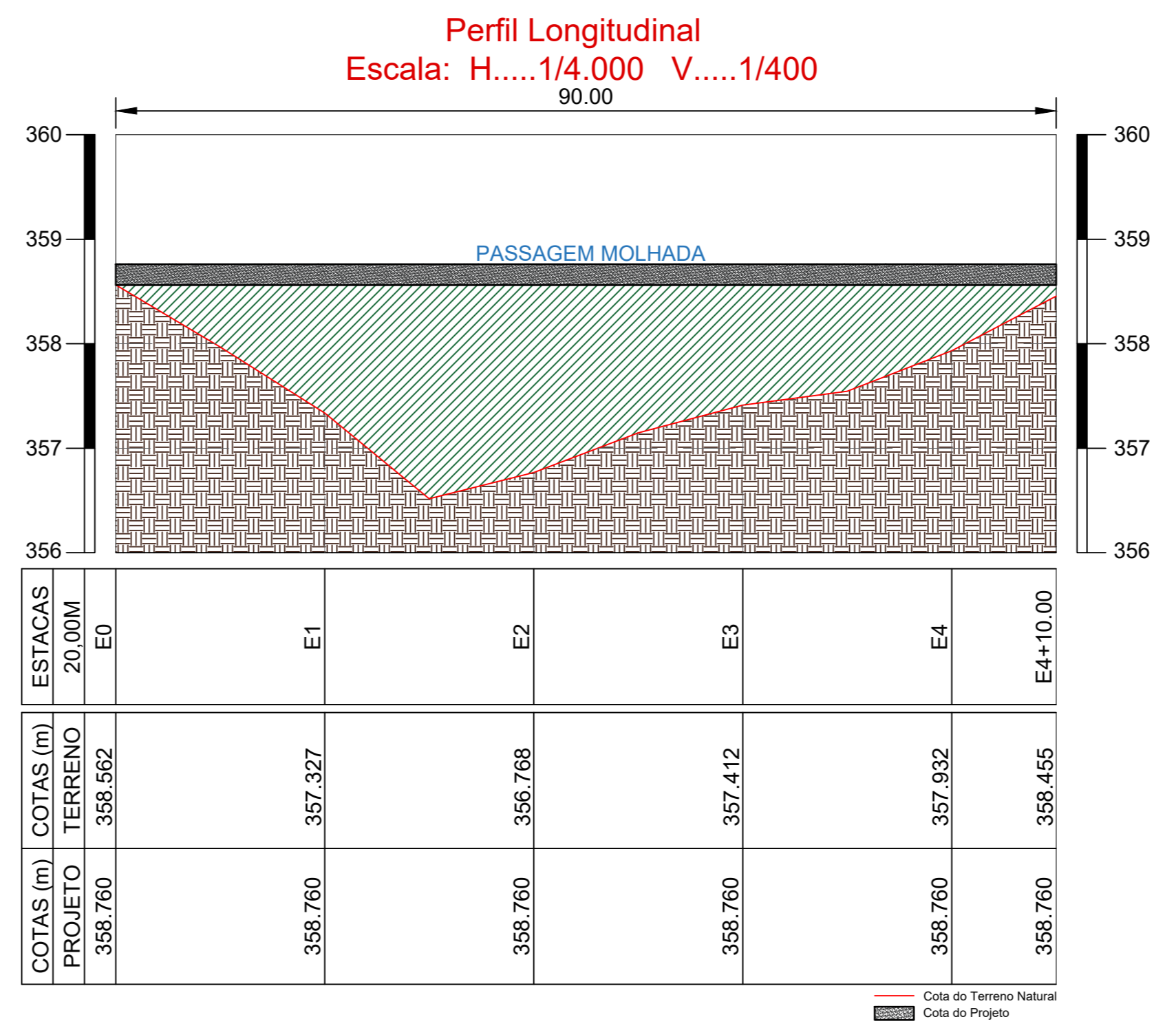
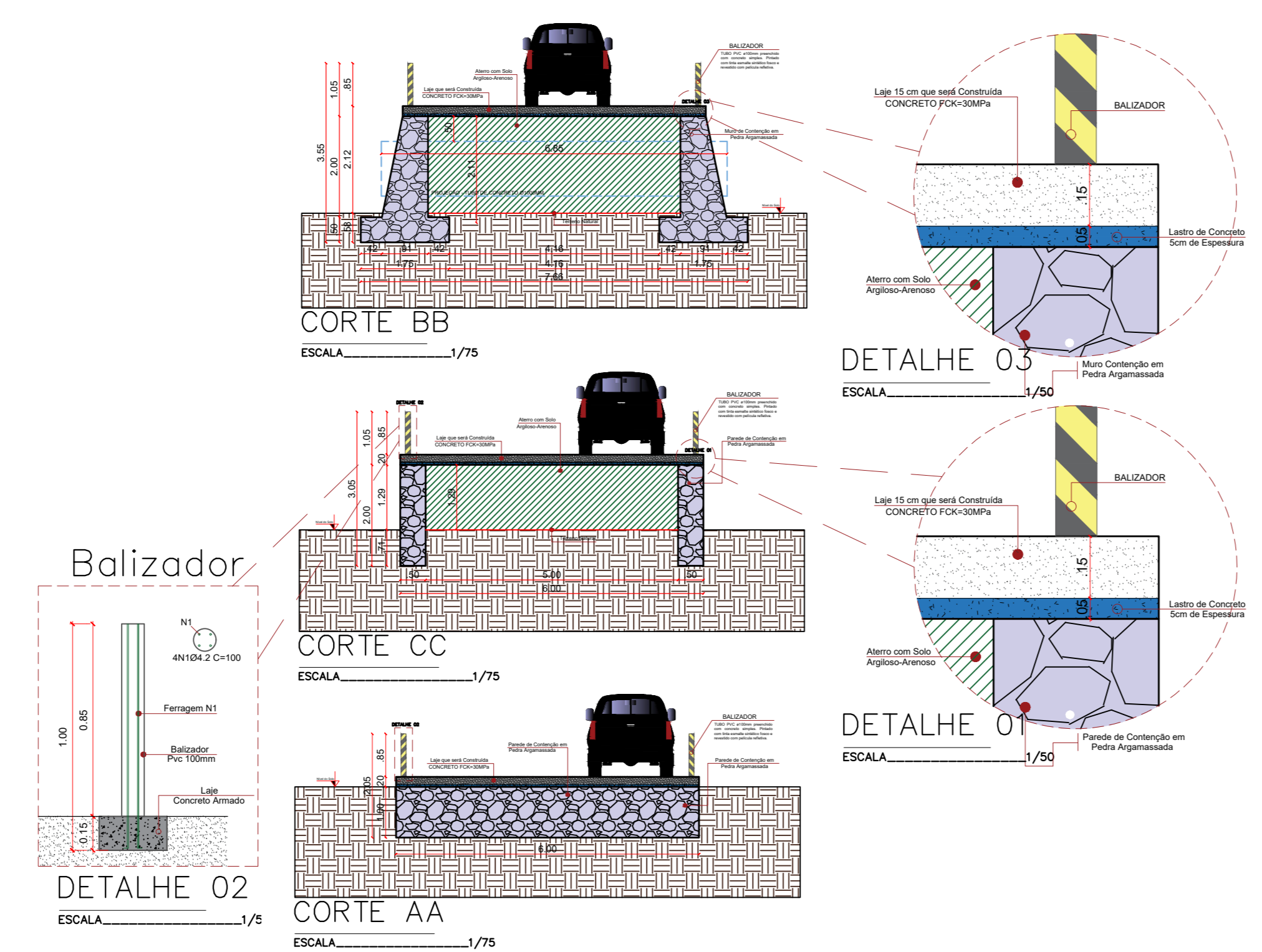
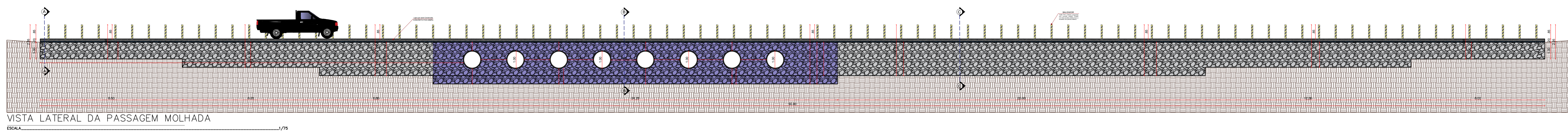
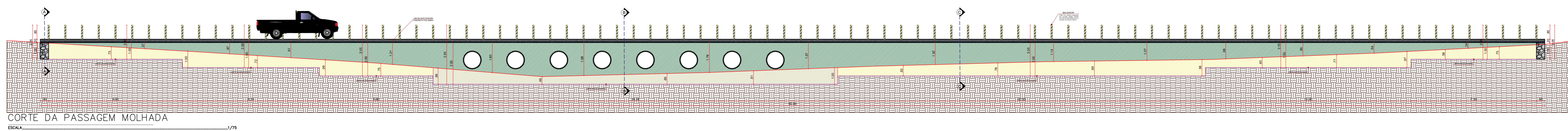
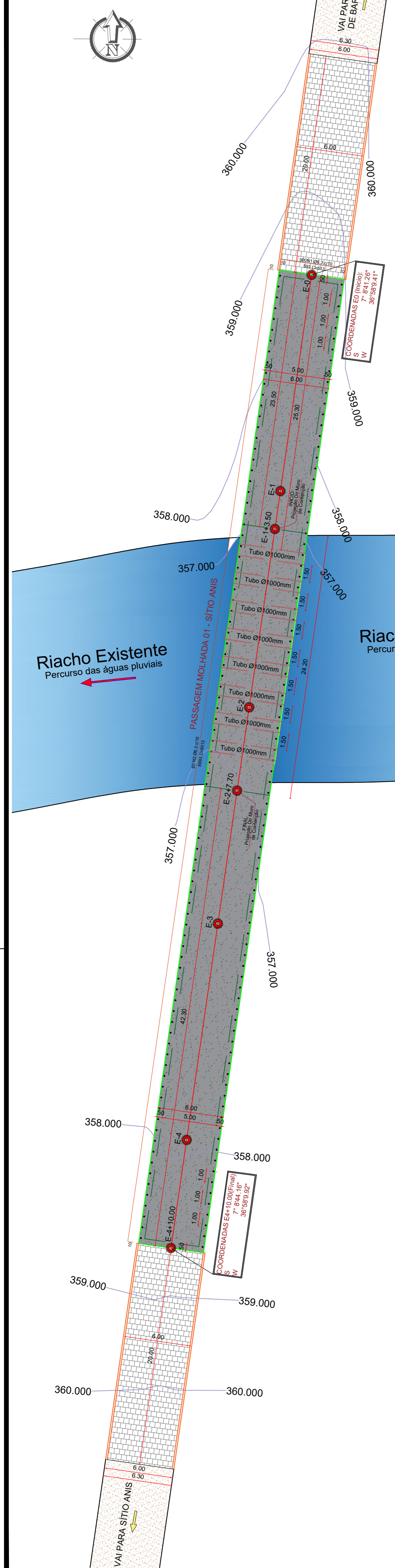

- 02 - LEGENDA:**
- Solo Natural
  - Escavação
  - Alterto com Solo Argiloso-Arenoso
  - Pedra Argamassada
  - Laje em Concreto
  - Balizardores
  - Representação da Ferragem Ø 6,3mm
  - Base do Terreno Natural
  - Base da Escavação
- 01 - LEGENDA DA PLANTA BAIXA:**
- Limite da Passagem Molhada
  - Representação da Ferragem Ø 6,3mm
  - Representação dos Balizardores
  - Laje em Concreto
  - Tubo em Concreto Ø=1000mm
  - Projeção de Pedra Argamassada
  - Projeção do Muro de Contenção
  - Meio Fio Projetado (Gratuito)
  - Pavimentação a Construir

**Relação do aço**

ELEMENTO	ACQ	N	DIAM	Q	UNIT	C.TOTAL	PESO
			(mm)	(m³)	(kg/m³)	(kg)	(kg)
MALHA DE AÇO	CASO	1	6,3	300	613	557700	
CASO		1	6,3	69	613	349700	

**Resumo do aço**

ACQ	DIAM	C.TOTAL	PESO
(m³)	(mm)	(m³)	(kg)
CASO	6,3	3,617,00	1.326,87
	6,3	3.407,30	1.204,81
<b>PESO TOTAL</b>			<b>2.531,68</b>



**MEMÓRIA DE CÁLCULO**

CÁLCULO DA ESCAVAÇÃO DA PASSAGEM MOLHADA  
ESCALA: 1/75  
CÁLCULO DO ALTERTO DA PASSAGEM MOLHADA  
Álterto V=91,82\*5,00  
V=459,00m³

CÁLCULO DA PEDRA ARGAMASSADA DA PASSAGEM MOLHADA  
Pedra Argamassada V=180\*0,70\*0,70\*0,70  
(0,34\*207,20\*0,30\*207,20)  
V=100,00m³

PROPRIETÁRIO: FERNANDO GOMES ARAUJO  
FILHO:0512480443  
Assinado de forma digital por FERNANDO GOMES ARAUJO FILHO:0512480443  
Dados: 2023.05.21 21:33:20 -03'00'

**TOPOGRAFIA**

PROJETO: CONSTRUÇÃO DE PASSAGEM MOLHADA NO MUNICÍPIO DE ÁREA DE BARAÚNA-PE  
CONTRATO: 108800-02  
ENGENHEIRO: FERNANDO GOMES ARAUJO FILHO - SÍTIO ANIS  
PROPRIETÁRIO: PREFEITURA MUNICIPAL DE ÁREA DE BARAÚNA-PE

RESPONSÁVEL	RUBRICA	DATA:	REVISÃO:
		Maio de 2023	

DESENHO: [ ]  
CÓPIA: [ ]  
VISTO: [ ]  
PRONCHIA: DESENHO: [ ] ESCALA: [ ]

01/01  
INDICADOS INDICADAS

# PLANTA DE SITUAÇÃO

ESCALA 1/200

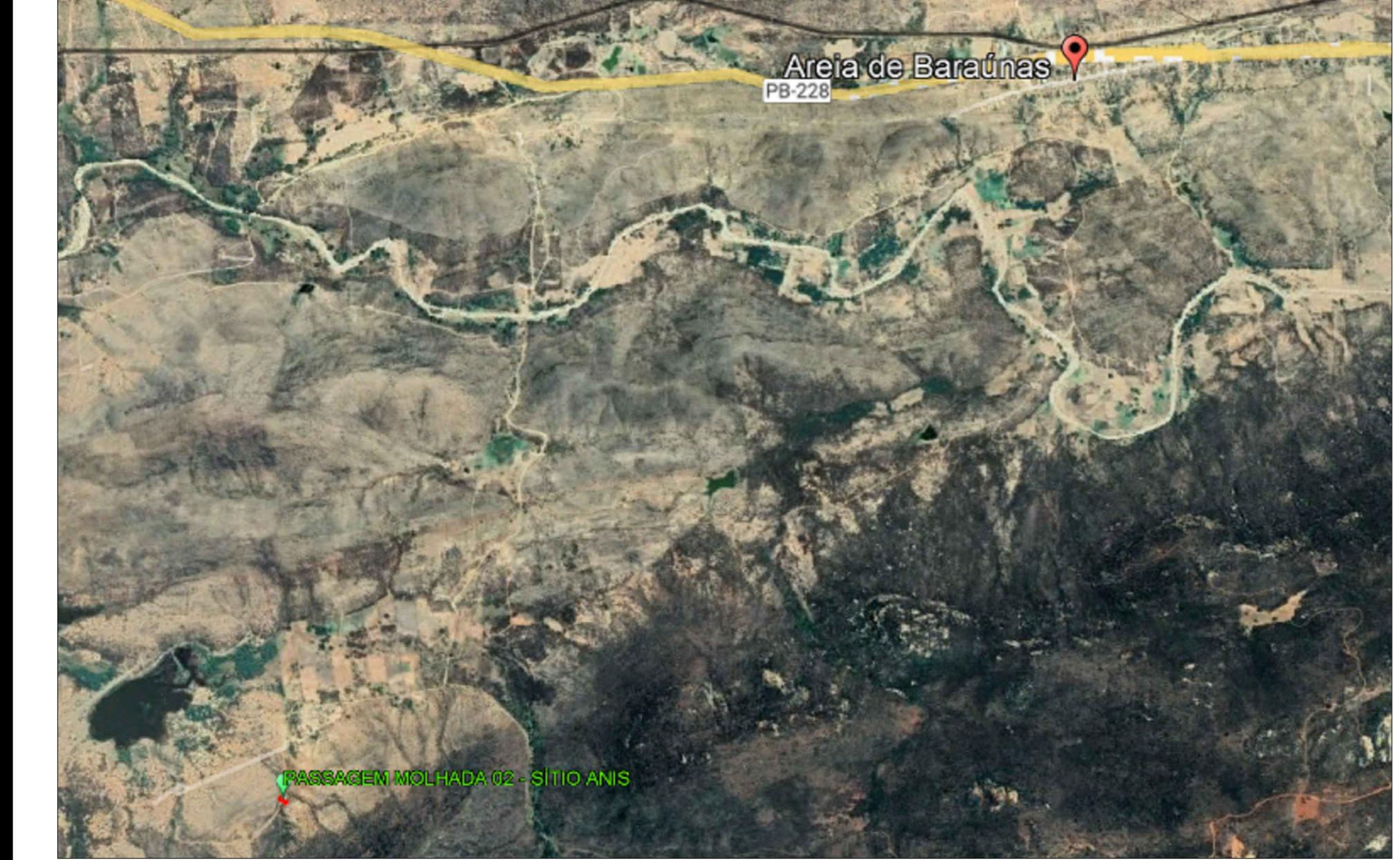
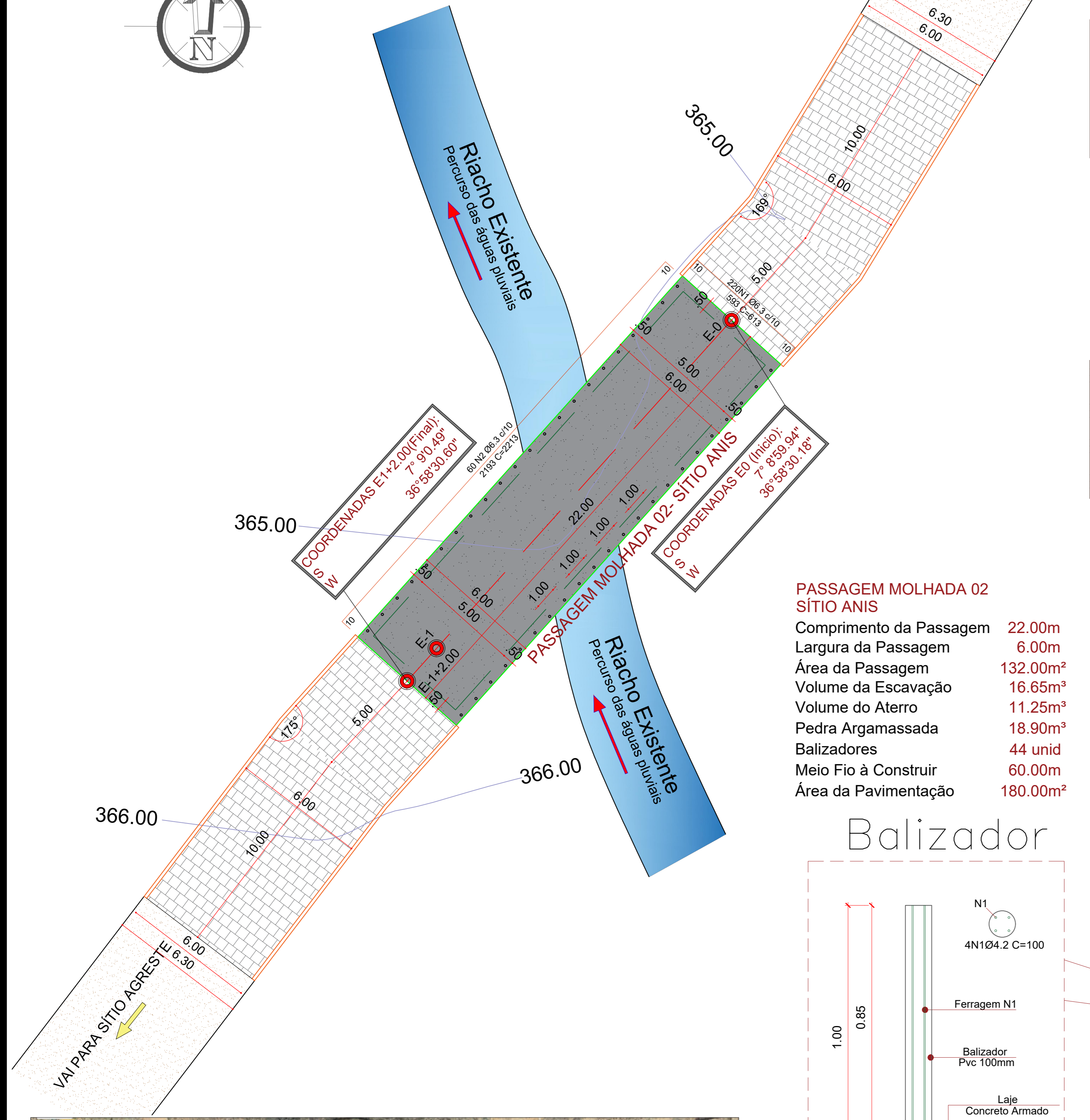
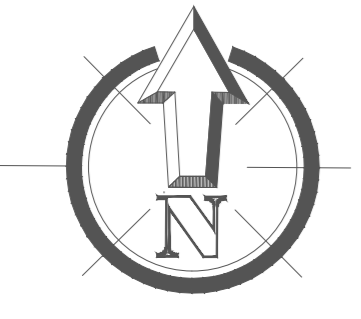

# PLANTA DE LOCALIZAÇÃO

SEM ESCALA

**PASSAGEM MOLHADA 02 SÍTIO ANIS**

Comprimento da Passagem	22.00m
Largura da Passagem	6.00m
Área da Passagem	132.00m <sup>2</sup>
Volume da Escavação	16.65m <sup>3</sup>
Volume do Aterro	11.25m <sup>3</sup>
Pedra Argamassada	18.90m <sup>3</sup>
Balizadores	44 unid
Meio Fio à Construir	60.00m
Área da Pavimentação	180.00m <sup>2</sup>

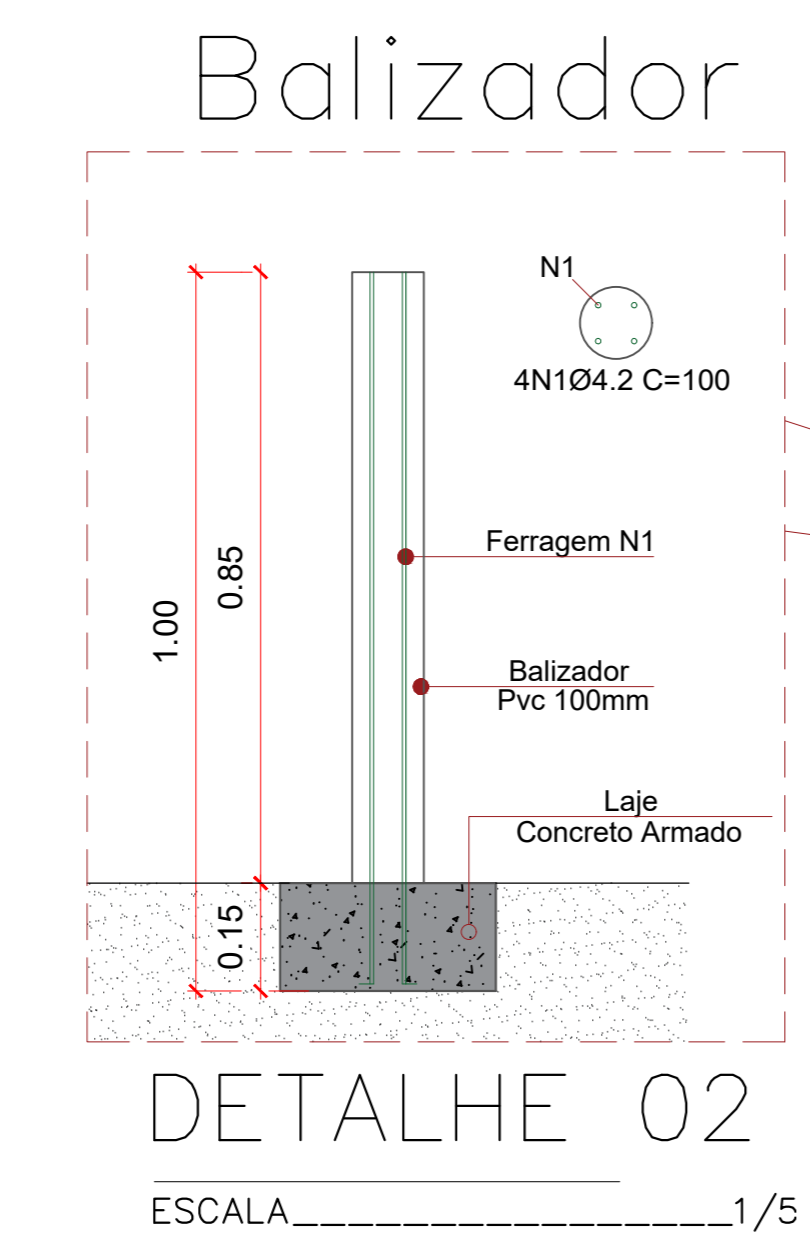

## 01 - LEGENDA DA PLANTA BAIXA:

- Linha de Eixo do Terreno
- Limite da Passagem Molhada
- Representação da Ferragem Ø 6.3mm
- ○ ○ Representação dos Balizadores
- Laje em Concreto
- Projeção De Pedra Argamassada
- Projeção Do Muro de Contenção
- Meio Fio Projetado (Granítico)
- Pavimentação à Construir

## Relação do aço

ELEMENTO	AÇO	N	DIAM	Q	UNIT (cm)	C.TOTAL (cm)
MALHA DE AÇO	CA50	1	6.3	220	613	134860
	CA50	2	6.3	60	2213	132780

## Resumo do aço

AÇO	DIAM	C.TOTAL (m)	PESO (kg)
CA50	6.3	1.348.60	330.41
CA50	6.3	1.327.80	325.31
<b>PESO TOTAL</b>			
CA50	6.55.72		

Vol. de concreto total (C-30) = 19.80 m<sup>3</sup>  
Área de forma total = 18.80 m<sup>2</sup>

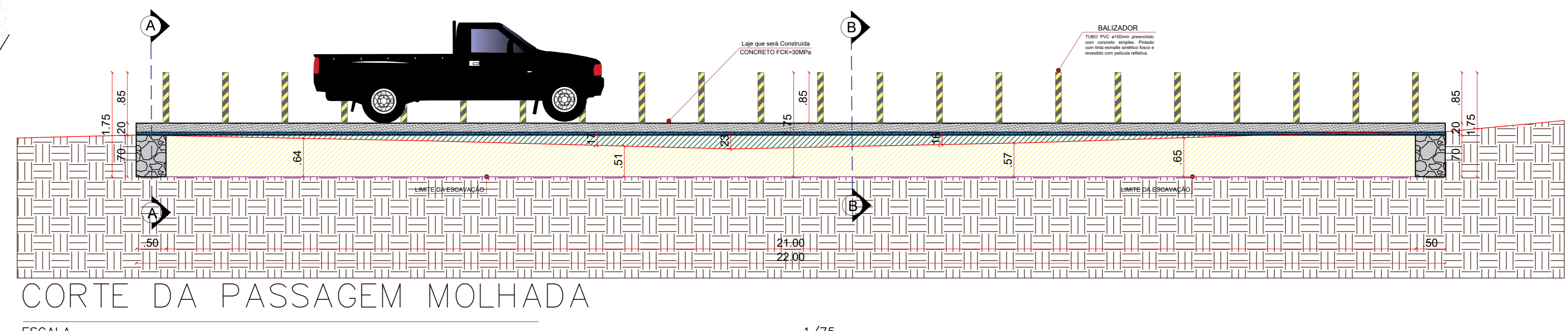

CORTE DA PASSAGEM MOLHADA

ESCALA 1/75

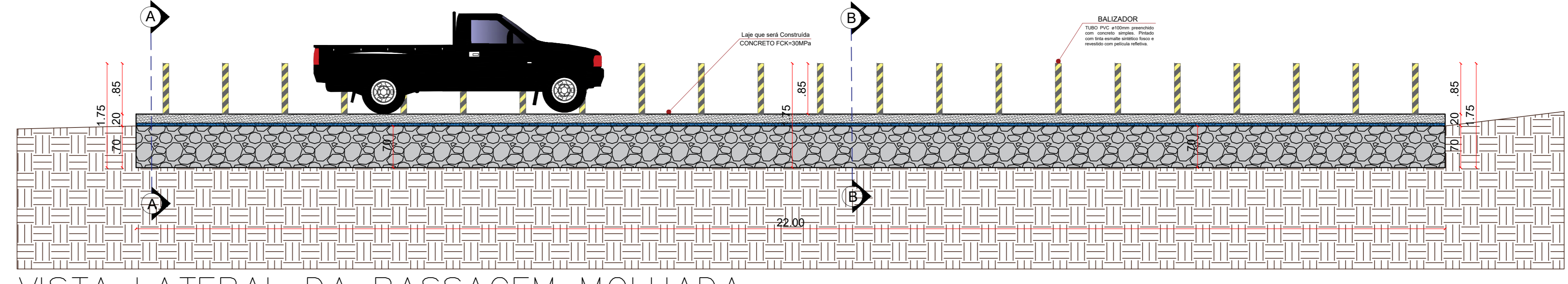

VISTA LATERAL DA PASSAGEM MOLHADA

ESCALA 1/75

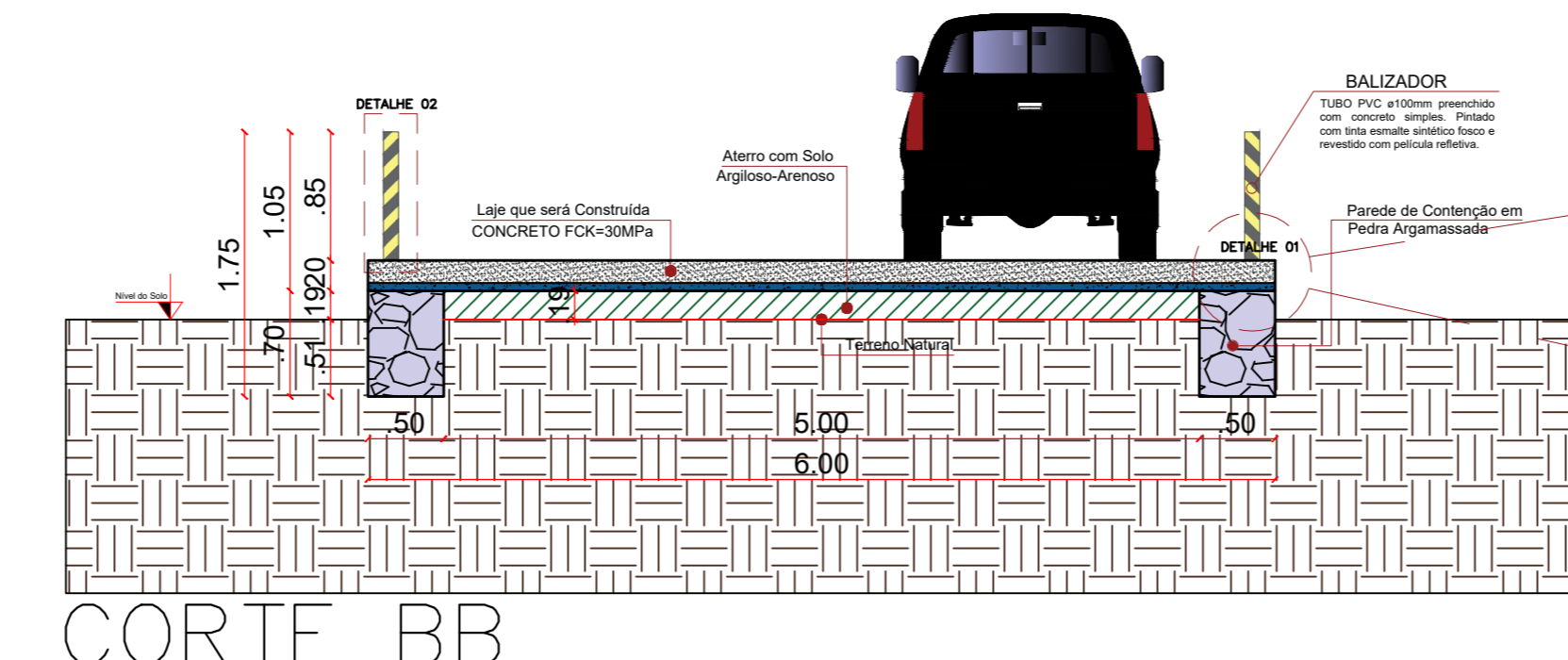

CORTE BB

ESCALA 1/75

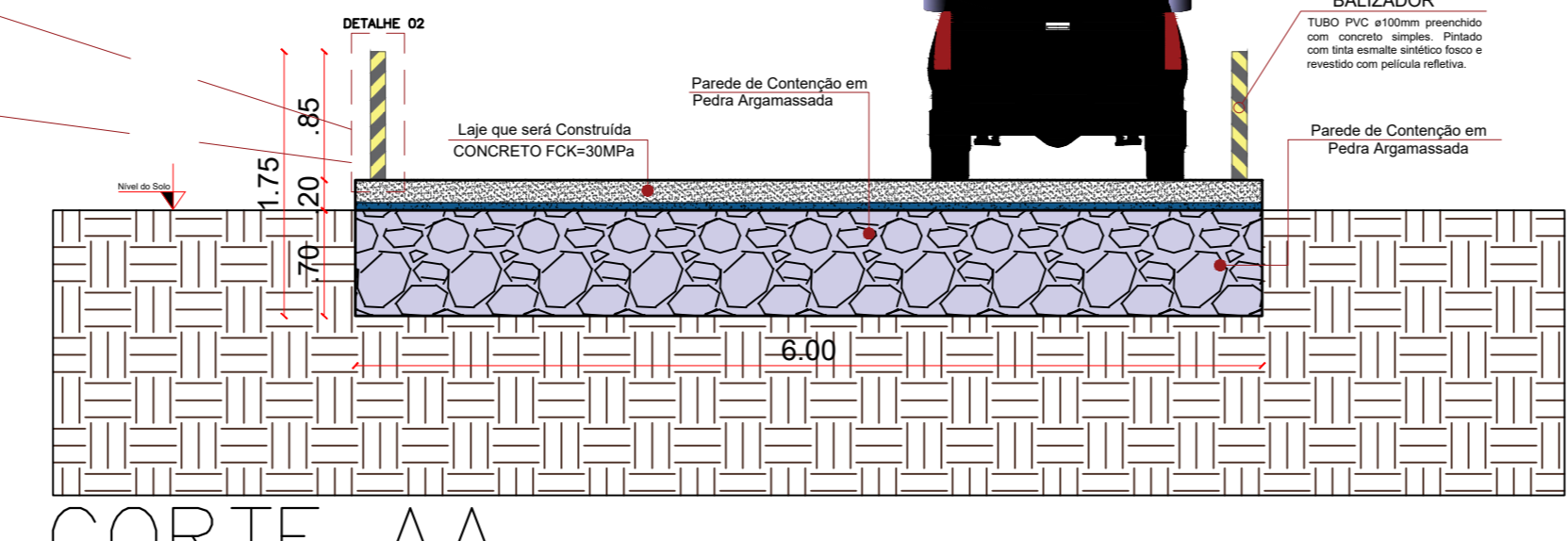

CORTE AA

ESCALA 1/75

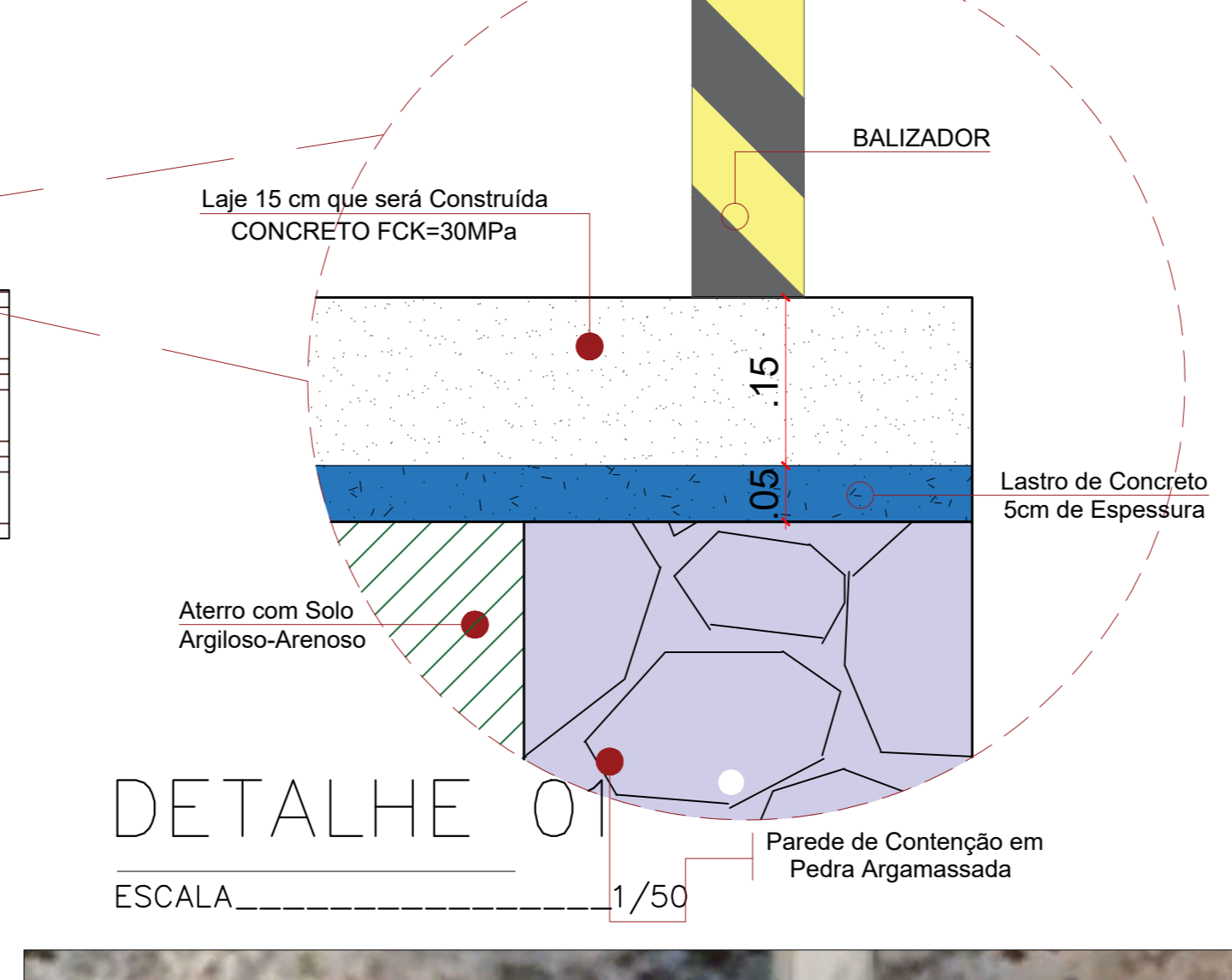

DETALHE 01

ESCALA 1/50



# PLANTA DE LOCALIZAÇÃO

SEM ESCALA



DETALHE FERRAGENS

ESCALA 1/50

## Perfil Longitudinal

Escala: H.....1/4.000 V.....1/400

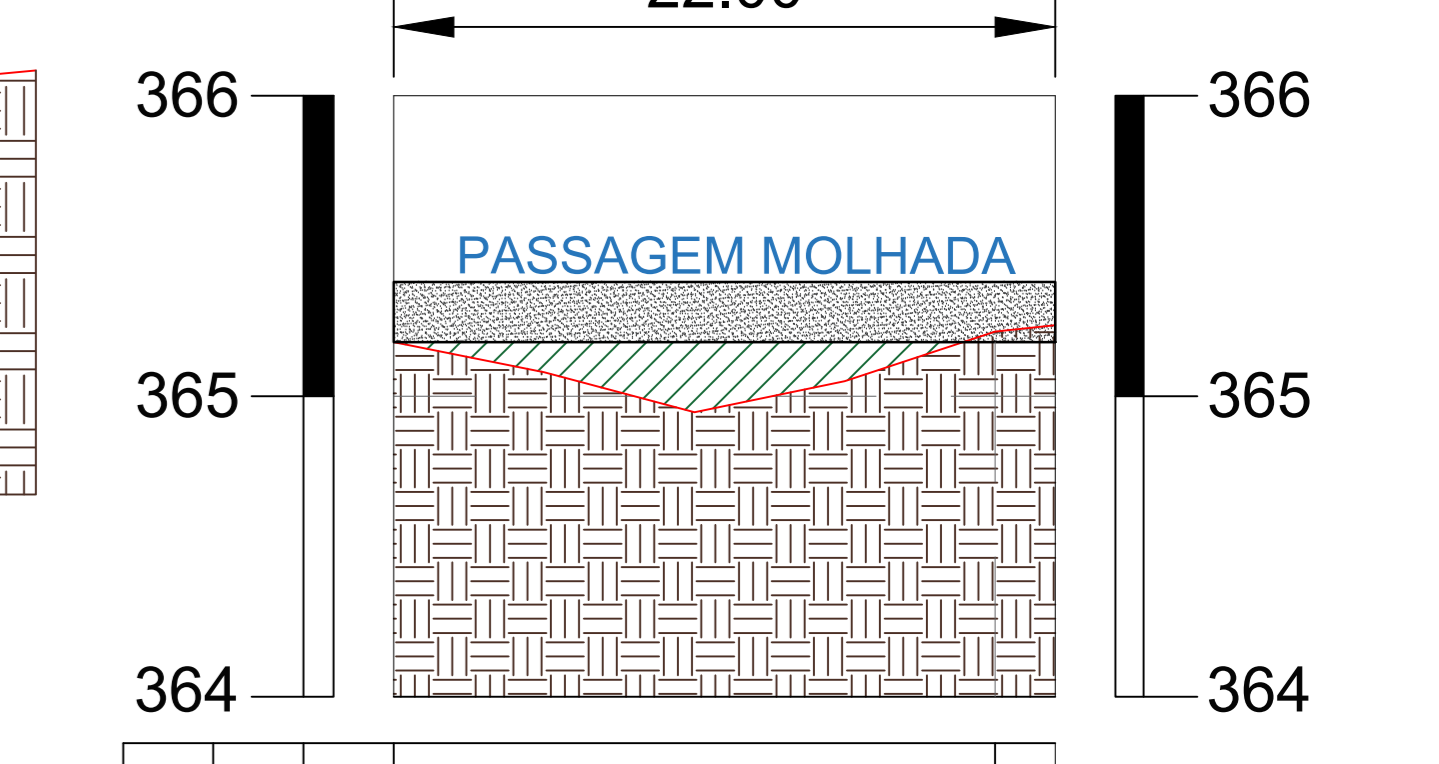

ESTACAS	COTAS (m)
20,00M	
E0	
E1	
E1+2,00	
COTAS (m) TERRENO	365.180
COTAS (m) PROJETO	365.380
	365.215
	365.236

## MEMÓRIA DE CÁLCULO

**CALCULO DA ESCAVAÇÃO DA PASSAGEM MOLHADA**  
 Escavação V=((12,45\*0,50)\*2)+((6,00\*0,70\*0,50)\*2)  
 Total V=16,65m<sup>3</sup>

**CALCULO DO ATERRAMENTO DA PASSAGEM MOLHADA**  
 Aterro V=(2,25\*5,00)  
 V=11,25m<sup>3</sup>

**CALCULO DA PEDRA ARGAMASSADA DA PASSAGEM MOLHADA**  
 Pedra Argamassada V=((14,70\*0,50)\*2)+((6,00\*0,70\*0,50)\*2)  
 V=18,90m<sup>3</sup>

PROPRIETÁRIO: FERNANDO GOMES ARAUJO  
 FILHO:05122480443  
 Assinado de forma digital por FERNANDO GOMES ARAUJO FILHO:05122480443  
 Dados: 2023.05.21 21:33:00 -03'00'

ENGENHEIRO:

TOPOGRAFIA				
PROJETO:	CONSTRUÇÃO DE PASSAGEM MOLHADA NO MUNICÍPIO DE AREIA DE BARAÚNAS-PB			
CONTRATO:	1086009-B2			
ENDEREÇO:	PASSAGEM MOLHADA 02 - SÍTIO ANIS			
PROPRIETÁRIO:	PREFEITURA MUNICIPAL DE AREIA DE BARAÚNAS-PB			
DESENHO:	RESPONSÁVEL	RUBRICA	DATA:	REVISÃO:
CÓPIA			Maio de 2023	-
VISTO				
PRANCHA	DESENHO:	ESCALA:		
01/01	INDICADOS	INDICADAS		

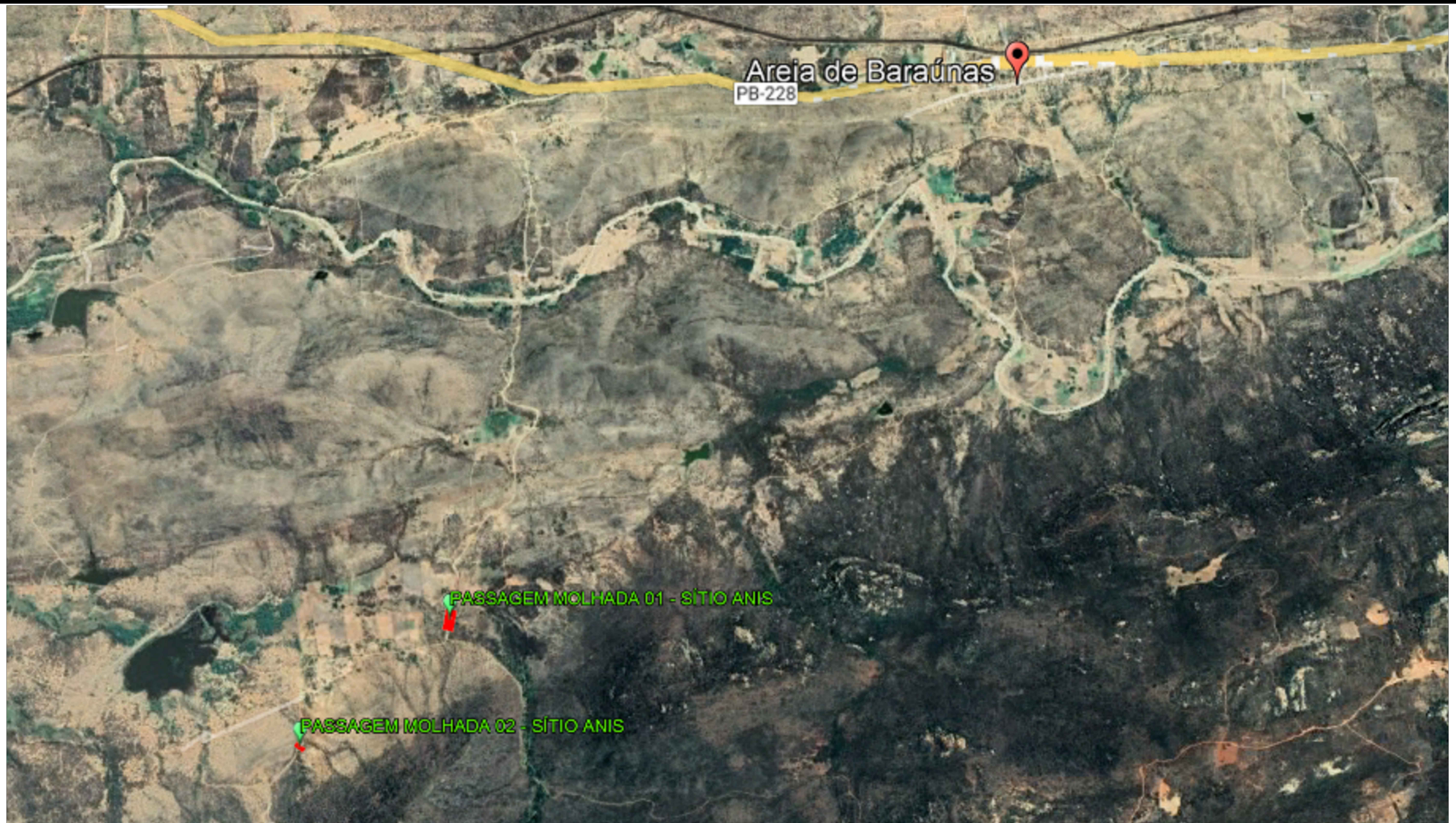

PLANTA DE LOCALIZAÇÃO  
SEM ESCALA

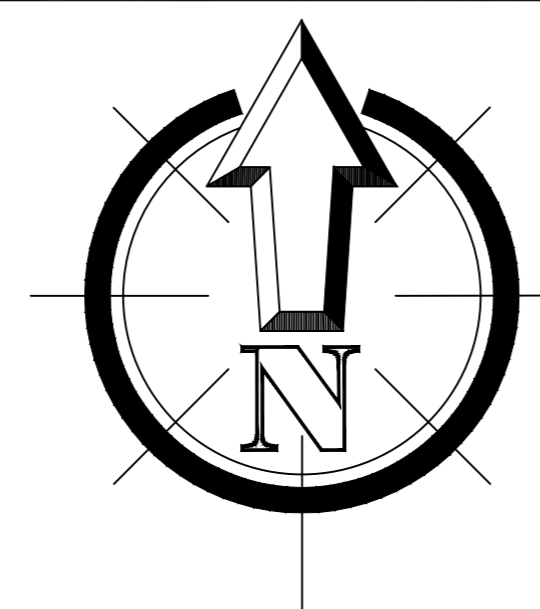

PROPRIETÁRIO

FERNANDO GOMES  
ARAUJO  
FILHO:05122480443

Assinado de forma digital por  
FERNANDO GOMES ARAUJO  
FILHO:05122480443  
Dados: 2023.05.21 21:32:47  
-03'00'

ENGENHEIRO

PRANCHA

01  
/ 01

## PLANTA DE LOCALIZAÇÃO

PROPRIETÁRIO: PREFEITURA MUNICIPAL DE AREIA DE BARAÚNAS-PB  
MUNICÍPIO: AREIA DE BARAÚNAS-PB  
LOCAL: DIVERSAS ESTRADAS DO MUNICÍPIO  
OBRA: CONSTRUÇÃO DE PASSAGEM MOLHADA

TRABALHOS TÉCNICOS

DATA

NOME	PROFISSIONAL	DATA
		2023

DESENHO / ESCALA

INDICADOS



ESTADO DA PARAÍBA  
PREFEITURA MUNICIPAL DE AREIA DE BARAÚNAS  
OBRA: CONSTRUÇÃO DE PASSAGEM MOLHADA

**PASSAGEM MOLHADA 01 - SÍTIO ANIS**  
**COORDENADAS: INICIO E0 - 7° 8'41.26"S / 36°58'9.41"O**



**COORDENADAS: FINAL E4+10.00 - 7° 8'44.16"S / 36°58'9.92"O**





ESTADO DA PARAÍBA  
PREFEITURA MUNICIPAL DE AREIA DE BARAÚNAS  
OBRA: CONSTRUÇÃO DE PASSAGEM MOLHADA

**PASSAGEM MOLHADA 02 - SÍTIO ANIS**  
**COORDENADAS: INICIO E0 - 7° 8'59.94"S / 36°58'30.18"O**



**COORDENADAS: FINAL E1+2.00 - 7° 9'0.49"S / 36°58'30.60"O**



FERNANDO GOMES  
ARAUJO  
FILHO:05122480443

Assinado de forma digital  
por FERNANDO GOMES  
ARAUJO FILHO:05122480443  
Dados: 2023.05.21 21:26:40  
-03'00'

**Areia de Baraúnas - PB**  
**Maio De 2023.**

**Contrato: 1086009-82**