



ESTADO DA PARAÍBA  
PREFEITURA MUNICIPAL DE CATOLÉ DO ROCHA  
COMISSÃO PERMANENTE DE LICITAÇÃO

**EDITAL - Licitação**

PROCESSO ADMINISTRATIVO Nº 00103/2021

LICITAÇÃO Nº. 00009/2021

MODALIDADE: TOMADA DE PREÇOS

TIPO: MENOR PREÇO

Órgão Realizador do Certame:

PREFEITURA MUNICIPAL DE CATOLÉ DO ROCHA

PRAÇA SERGIO MAIA, 66 - CENTRO - CATOLÉ DO ROCHA - PB.

CEP: 58884-000 - E-mail: licitacao@catoledorocha.pb.gov.br - Tel.: (083) 34411383.

O Órgão Realizador do Certame acima qualificado, inscrito no CNPJ 09.067.562/0001-27, doravante denominado simplesmente ORC, torna público para conhecimento de quantos possam interessar que fará realizar através da Comissão Permanente de Licitação, doravante denominada simplesmente Comissão, as 09:00 horas do dia 20 de Agosto de 2021 no endereço acima indicado, licitação na modalidade Tomada de Preços nº. 00009/2021, tipo menor preço, e sob o regime de empreitada por preço unitário; tudo de acordo com este instrumento e em observância a Lei Federal nº 8.666, de 21 de Junho de 1993; Lei Complementar nº 123, de 14 de Dezembro de 2006; e legislação pertinente, consideradas as alterações posteriores das referidas normas; conforme os critérios e procedimentos a seguir definidos, objetivando obter a melhor proposta para: Contratação de empresa especializada e do ramo para execução dos serviços de conclusão da construção do Centro de Comercialização de Artesanato no Município de Catolé do Rocha-PB.

**1.0.DO OBJETO**

1.1.Constitui objeto da presente licitação: Contratação de empresa especializada e do ramo para execução dos serviços de conclusão da construção do Centro de Comercialização de Artesanato no Município de Catolé do Rocha-PB.

1.2.As especificações do objeto ora licitado, encontram-se devidamente detalhadas no correspondente Termo de Referência - Anexo I deste Instrumento.

1.3.A contratação acima descrita, que será processada nos termos deste instrumento convocatório, especificações técnicas e informações complementares que o acompanham, quando for o caso, justifica-se: Pela necessidade da devida efetivação de obra para suprir demanda específica - Contratação de empresa especializada e do ramo para execução dos serviços de conclusão da construção do Centro de Comercialização de Artesanato no Município de Catolé do Rocha-PB -, considerada oportuna e imprescindível, bem como relevante medida de interesse público; e ainda, pela necessidade de desenvolvimento de ações continuadas para a promoção de atividades pertinentes, visando à maximização dos recursos em relação aos objetivos programados, observadas as diretrizes e metas definidas nas ferramentas de planejamento aprovadas.

1.4.Salienta-se que na referida contratação, não será concedido o tratamento diferenciado e simplificado para as Microempresas e Empresas de Pequeno Porte, nos termos das disposições contidas no Art. 47, da Lei Complementar nº 123/2006, por não enquadrar-se nas hipóteses dos incisos I e III, do Art. 48, como também, não ser oportuno aplicar a exigência facultada no inciso II, do mesmo artigo, visto estarem presentes, isolada ou simultaneamente, as situações previstas no inciso III, do Art. 49, todos do referido diploma legal. Fica, no entanto, assegurado a ME e EPP o tratamento diferenciado e simplificado previsto nos demais Artigos do Capítulo V, Seção I, da Lei nº. 123/06.

**2.0.DO LOCAL E DATA E DA IMPUGNAÇÃO DO EDITAL**

2.1.Os envelopes contendo a documentação relativa à habilitação e a proposta de preços para execução do objeto desta licitação, deverão ser entregues à Comissão até as 09:00 horas do dia 20 de Agosto de 2021, no endereço constante do preâmbulo deste instrumento. Neste mesmo local, data e horário será realizada a sessão pública para abertura dos referidos envelopes.

2.2.Informações ou esclarecimentos sobre esta licitação, serão prestados nos horários normais de expediente: das 08:00 as 12:00 horas. E-mail: licitacao@catoledorocha.pb.gov.br.

2.3.Qualquer cidadão é parte legítima para impugnar o ato convocatório deste certame por irregularidade na aplicação da Lei 8.666/93 e legislação pertinente, devendo protocolar o pedido, por escrito e dirigida a Comissão, até 05 (cinco) dias úteis antes da data fixada para a abertura dos envelopes de habilitação.

2.4. Caberá à Comissão, auxiliada pelos setores responsáveis pela elaboração deste ato convocatório e seus anexos, julgar e responder à impugnação em até 03 (três) dias úteis, considerados da data em que foi devidamente recebido o pedido.

2.5. Decairá do direito de impugnar os termos do ato convocatório deste certame perante a administração o licitante que não o fizer, por escrito e dirigida a Comissão, até o segundo dia útil que anteceder a abertura dos envelopes com as propostas, as falhas ou irregularidades que o viciariam, hipótese em que tal comunicação não terá efeito de recurso.

2.6. A respectiva impugnação será apresentada da seguinte forma:

2.6.1. Protocolizando o original, nos horários de expediente acima indicados, exclusivamente no seguinte endereço: Praça Sergio Maia, 66 - Centro - Catolé do Rocha - PB.

### 3.0. DOS ELEMENTOS PARA LICITAÇÃO

3.1. Aos participantes, serão fornecidos os seguintes elementos:

3.1.1. ANEXO I - TERMO DE REFERÊNCIA - ESPECIFICAÇÕES;

3.1.2. ANEXO II - MODELOS DE DECLARAÇÕES;

3.1.3. ANEXO III - MODELO DO TERMO DE RENÚNCIA;

3.1.4. ANEXO IV - MODELO DA DECLARAÇÃO DE CUMPRIMENTO A LEI Nº 12.465/2011;

3.1.5. ANEXO V - MODELO DA DECLARAÇÃO DE CUMPRIMENTO A LEI Nº 1.374/2013;

3.1.6. ANEXO VI - MODELO DA DECLARAÇÃO DE VISITA TÉCNICA;

3.1.6. ANEXO VII - MINUTA DO CONTRATO;

3.1.7. ANEXO VIII - PROJETO BÁSICO E PLANILHA ORÇAMENTÁRIA;

3.2. A obtenção do Edital será feita da seguinte forma:

3.2.1. Pelos sites: [www.catoledorocha.pb.gov.br](http://www.catoledorocha.pb.gov.br); [www.tce.pb.gov.br](http://www.tce.pb.gov.br).

3.3. O Projeto Básico referente ao objeto ora licitado está disponibilizado junto à Comissão nos horários normais de expediente, até o último dia útil anterior à data estabelecida para recebimento dos envelopes habilitação e proposta, onde poderá ser examinado e obtido pelos interessados, inclusive em meio magnético, observados os procedimentos definidos pelo ORC.

### 4.0. DO SUPORTE LEGAL

4.1. Esta licitação reger-se-á pela Lei Federal nº 8.666, de 21 de Junho de 1993; Lei Complementar nº 123, de 14 de Dezembro de 2006; e legislação pertinente, consideradas as alterações posteriores das referidas normas; que ficam fazendo partes integrantes deste instrumento, independente de transcrição.

### 5.0. DO PRAZO E DOTAÇÃO

5.1. O prazo máximo para a execução do objeto ora licitado, conforme suas características e as necessidades do ORC, e que admite prorrogação nos casos previstos pela Lei 8.666/93, está abaixo indicado e será considerado a partir da emissão da Ordem de Serviço:

Início: 3 (três) dias;

Conclusão: 3 (três) meses.

5.2. O prazo de vigência do correspondente contrato será determinado: 3 (três) meses, considerado da data de sua assinatura.

5.3. As despesas decorrentes do objeto deste certame, correrão por conta da seguinte dotação: Recursos Próprios do Município de Catolé do Rocha: Contrato de Repasse nº 0309425-60/2009/MTUR/Turismo/Próprios  
13.392.0013.1105 - Const. do Centro Municipal de Artesanato  
449051.00 - Obras e Instalações

### 6.0. DAS CONDIÇÕES DE PARTICIPAÇÃO

6.1. Poderão participar deste certame, os licitantes devidamente cadastrados no ORC ou que atenderem a todas as condições para cadastramento até o terceiro dia anterior à data prevista para o recebimento das propostas, cuja regularidade será observada, em qualquer das hipóteses, exclusivamente mediante apresentação do Certificado de Inscrição de Fornecedores e Prestadores de Serviços, ou equivalente na forma da lei, fornecido pelo ORC, em plena validade:

6.1.1. Ao requerer inscrição no referido cadastro, ou atualização deste, a qualquer tempo, o interessado fornecerá os elementos necessários à satisfação das exigências dos Incisos I e IV, do Art. 27, da Lei 8.666/93.

6.2. Os proponentes deverão entregar a Comissão, no prazo determinado, dois envelopes fechados indicando, respectivamente, DOCUMENTAÇÃO e PROPOSTA DE PREÇOS, devidamente identificados nos termos definidos neste instrumento convocatório.

6.3. A participação neste certame é aberta a quaisquer interessados, inclusive as Microempresas, Empresas de Pequeno Porte e Equiparados, nos termos da legislação vigente.

6.4. Não poderão participar os interessados que se encontrem sob o regime falimentar, empresas estrangeiras que não funcionem no país, nem aqueles que tenham sido declarados inidôneos para licitar ou contratar com a Administração Pública ou que estejam cumprindo a sanção de suspensão do direito de licitar e contratar com o ORC.

6.5. Aos licitantes interessados fica resguardado o direito de enviar os envelopes de Proposta de Preços e Documentos de Habilitação VIA POSTAL, desde que, sejam entregues no Setor de protocolos da PREFEITURA MUNICIPAL DE CATOLÉ DO ROCHA, na Praça Sérgio Maia, 66, Centro, Catolé do Rocha-PB, CEP: 58.884-000, Telefone: (83) 3441 1202/(83) 3441 1383, com toda a identificação do licitante e dados pertinente ao procedimento licitatório em epígrafe e, impreterivelmente, com no mínimo 60 (sessenta) minutos de antecedência ao horário previsto

para abertura da sessão pública supracitada. Os envelopes entregues após o início da Sessão de Abertura serão desconsiderados. Todo o procedimento de envio e regularidade das informações e conteúdo dos documentos aqui referidos corre por conta e risco do licitante. Observar o item 7.6 deste Instrumento Convocatório.

6.7. Quando observada a ocorrência da entrega apenas dos envelopes junto ao Presidente da CPL, sem a permanência de representante credenciado na respectiva sessão pública, ficará subentendido que o licitante abdicou do direito de se pronunciar na referida fase, devendo através de **REQUERIMENTO EM 02 VIAS EFETUAR A ENTREGA DOS ENVELOPES JUNTO AO SETOR DE PROTOCOLOS DESTE ORC, MUNIDO DA SEGUINTE DOCUMENTAÇÃO: CERTIFICADO DE INSCRIÇÃO DE FORNECEDORES E PRESTADORES DE SERVIÇOS, OU EQUIVALENTE NA FORMA DA LEI, FORNECIDO PELO ORC, COM CADASTRO OU RENOVAÇÃO ATÉ O TERCEIRO DIA ANTERIOR A DATA PREVISTA PARA O RECEBIMENTO DAS PROPOSTAS, CÓPIA DOS DOCUMENTOS DO PORTADOR.** O protocolo deverá ocorrer impreterivelmente, **COM NO MÍNIMO 60 (SESSENTA) MINUTOS DE ANTECEDÊNCIA AO HORÁRIO PREVISTO PARA ABERTURA DA SESSÃO PÚBLICA SUPRACITADA,** é facultado ao licitante, não sendo condição para sua habilitação, a inclusão no envelope Documentação, da declaração expressa de renunciar ao direito de interpor recurso e ao prazo correspondente relativo à Fase de Habilitação, concordando com o prosseguimento do certame, previsto no Art. 43, III, da Lei 8.666/93, conforme modelo - Anexo III. Observar o item 7.6 deste Instrumento Convocatório.

6.8. É vedada à participação em consórcio.

6.9. **CONDIÇÃO ESPECÍFICA:** O licitante deverá atender ao requisito abaixo e o respectivo comprovante, obrigatoriamente, integrará os elementos do envelope DOCUMENTAÇÃO:

6.9.1. Comprovação de garantia, que deverá ser prestada até o último dia útil que anteceder a licitação, no valor equivalente a R\$ 2.757,85. Caberá ao licitante optar por uma das seguintes modalidades de garantia: a) caução em dinheiro ou em títulos da dívida pública, devendo estes ter sido emitidos sob a forma escritural, mediante registro em sistema centralizado de liquidação e de custódia autorizado pelo Banco Central do Brasil e avaliados pelos seus valores econômicos, conforme definido pelo Ministério da Fazenda; b) seguro garantia; c) fiança bancária. Sendo escolhida a opção de garantia através de caução em dinheiro, a empresa licitante deverá realizar depósito identificado na Agência 0585-1, Conta Corrente nº 6.028-3, Banco do Brasil, e apresentar o respectivo comprovante de depósito na Tesouraria da Secretaria Municipal de Finanças da Prefeitura Municipal de Catolé do Rocha/PB visando à obtenção de DAM - Documento de Arrecadação Municipal, vinculado a esta licitação, em dias úteis, das 08:00 às 12:00 horas. O respectivo documento de quitação, será válido até o seu resgate que somente poderá ocorrer cinco dias úteis após a homologação da presente licitação. Na hipótese do proponente sagre-se vencedor a referida garantia poderá ser utilizada, conforme o caso e a critério do ORC, na composição da prestação da garantia do contrato exigida.

#### 7.0. DA REPRESENTAÇÃO E DO CREDENCIAMENTO

7.1. O licitante deverá se apresentar, para credenciamento junto a Comissão, quando for o caso, através de um representante, com os documentos que o credenciam a participar deste procedimento licitatório. Cada licitante credenciará apenas um representante que será o único admitido a intervir nas fases do certame na forma prevista neste instrumento, podendo ser substituído posteriormente por outro devidamente credenciado.

7.2. Para o credenciamento deverão ser apresentados os seguintes documentos:

7.2.1. Tratando-se do representante legal: Ato constitutivo, Estatuto ou Contrato Social e alterações em vigor, com atividade compatível com o objeto ora licitado, devidamente registrado, e em se tratando de sociedade por ações, acompanhado de documentos de eleição de seus administradores, no qual estejam expressos seus poderes para exercer direitos e assumir obrigações em decorrência de tal investidura, cópia dos documentos pessoais do titular ou sócios, quando for o caso; Certificado de Inscrição de Fornecedores e Prestadores de Serviços, ou equivalente na forma da lei, fornecido pelo ORC, com cadastro ou renovação até o terceiro dia anterior a data prevista para o recebimento das propostas;

7.2.2. Tratando-se de procurador: a procuração por instrumento público ou particular da qual constem os necessários poderes para formular verbalmente lances, negociar preços, firmar declarações, desistir ou apresentar as razões de recurso e praticar todos os demais atos pertinentes ao certame; acompanhada do correspondente instrumento de constituição da empresa, quando for o caso, que comprove os poderes do mandante para a outorga. Caso a procuração seja particular, deverá ter firma reconhecida por cartório competente, ficará dispensado de reconhecimento de firma, desde que o servidor possa comparar a assinatura do cidadão com a firma que consta no documento de identificação oficial que deverá ser apresentado no momento da sessão pública, conforme está disposto na Lei 13.726/2018.

7.2.3. O representante legal e o procurador deverão identificar-se apresentando documento oficial que contenha foto.

7.3. Estes documentos deverão ser entregues a Comissão - antes do início da sessão pública - em original, por qualquer processo de cópia autenticada por cartório competente ou membro da Comissão.

7.4. A não apresentação ou ainda a incorreção insanável de qualquer dos documentos de credenciamento impedirá a participação ativa do representante do licitante no presente certame. Esta ocorrência não inabilitará sumariamente o concorrente, apenas perderá o direito a manifestar-se nas correspondentes fases do processo licitatório. Para tanto, a Comissão receberá regularmente do referido concorrente seus envelopes, declarações e outros elementos

necessários à participação no certame, desde que apresentados na forma definida neste instrumento.

7.5.No momento de abertura da sessão pública, cada licitante, por intermédio do seu representante devidamente credenciado apresentará, em separado de qualquer dos envelopes, a seguinte documentação:

7.5.1.Declaração de Elaboração Independente de Proposta - Anexo II.

7.6.Quando os envelopes Documentação e Proposta de Preços forem enviados via postal ou protocolados no ORC, a declaração indicada no item 7.5.1 deverá ser apresentada dentro do envelope Documentação.

## 8.0.DA HABILITAÇÃO

8.1.Os documentos necessários à habilitação dos licitantes, deverão ser apresentados em 01 (uma) via, dentro de envelope lacrado, contendo as seguintes indicações no anverso:

PREFEITURA MUNICIPAL DE CATOLÉ DO ROCHA  
DOCUMENTAÇÃO - TOMADA DE PREÇOS N°. 00009/2021  
NOME PROPONENTE  
ENDEREÇO E CNPJ DO PROPONENTE

O ENVELOPE DOCUMENTAÇÃO deverá conter os seguintes elementos:

### 8.2.Pessoa Jurídica:

8.2.1.Prova de inscrição no Cadastro Nacional de Pessoa Jurídica CNPJ.

8.2.2.Ato constitutivo, Estatuto ou Contrato Social e alterações em vigor, com atividade compatível com o objeto ora licitado, devidamente registrado, e em se tratando de sociedade por ações, acompanhado de documentos de eleição de seus administradores, no qual estejam expressos seus poderes para exercer direitos e assumir obrigações em decorrência de tal investidura, cópia dos documentos pessoais do titular ou sócios, quando for o caso; Certificado de Inscrição de Fornecedores e Prestadores de Serviços, ou equivalente na forma da lei, fornecido pelo ORC, com cadastro ou renovação até o terceiro dia anterior a data prevista para o recebimento das propostas.

8.2.3.Alvará De Funcionamento da sede do licitante, válido.

### 8.2.4.Da documentação relativa à Qualificação Econômico-Financeira:

8.2.4.1.Certidão negativa de Falência ou Concordata, válida.

8.2.4.2.Balanço Patrimonial e Demonstrações Contábeis do último exercício social apresentados na forma da Lei em conformidade com as Normas Brasileiras de Contabilidade em vigor, com indicação das páginas correspondentes do Livro Diário em que o mesmo se encontra, bem como apresentação dos competentes termos de abertura e encerramento, assinados por profissional habilitado e devidamente registrados na junta comercial competente, vedada a sua substituição por balancetes ou balanços provisórios. Dentre outros aspectos, serão consideradas habilitadas, no que diz respeito às demonstrações contábeis, as proponentes que a partir da análise do Balanço Patrimonial do último exercício social, evidenciarem a **boa situação financeira**, apresentando, no mínimo, os índices definidos a seguir: Índice de Liquidez Corrente (ILC)=(AC/PC); Índice de Liquidez Geral (ILG)=(AC+RLP)/(PC+ELP) e Índice de Solvência Geral (ISG) = (AR/(PC+ELP)).

8.2.4.3.As empresas que ainda não encerraram o seu primeiro exercício social deverão apresentar, para tanto, o Balanço de abertura, obedecidos aos aspectos legais e formais de sua elaboração.

### 8.2.5.Da Regularidade Fiscal e Trabalhista:

8.2.5.1.Regularidade para com a Fazenda Federal - certidão conjunta negativa de débitos relativos a Tributos Federais e à Dívida Ativa da União, abrangendo inclusive as contribuições sociais previstas nas alíneas "a" e "d" do parágrafo único do art. 11 da Lei nº 8.212, de 24 de julho de 1991.

8.2.5.2.Certidões negativas das Fazendas Estadual e Municipal da sede do licitante ou outro equivalente na forma da Lei.

8.2.5.3.Comprovação de regularidade relativa ao Fundo de Garantia por Tempo de Serviço FGTS-CRF, apresentando a correspondente certidão fornecida pela Caixa Econômica Federal.

8.2.5.4.Prova de inexistência de débitos inadimplidos perante a Justiça do Trabalho, mediante a apresentação de Certidão Negativa de Débitos Trabalhistas CNDT, nos termos do Título VII-A da Consolidação das Leis do Trabalho, aprovada pelo Decreto-Lei nº 5.452, de 1º de maio de 1943.

### 8.2.6.Outros Documentos:

8.2.6.1.Declaração do licitante: de cumprimento do disposto no Art. 7º, Inciso XXXIII, da Constituição Federal - Art. 27, Inciso V, da Lei 8.666/93; de superveniência de fato impeditivo no que diz respeito à participação na licitação; e de submeter-se a todas as cláusulas e condições do presente instrumento convocatório, conforme modelo - Anexo II.

8.2.6.2. Declaração de que a empresa licitante não possui em seu **quadro societário** servidor público da ativa, ou empregado de empresa pública ou de sociedade de economia mista, em atendimento à vedação disposta na Lei nº 12.465/2011, art. 20, XII.

8.2.6.3. Declaração devidamente assinada pelo (s) responsável (is) da empresa licitante, que se compromete a reservarem 30% (trinta por cento) do total das vagas existentes, para jovens que buscam o primeiro emprego, conforme Lei Municipal 1374/2013.

8.2.6.4. Declaração de visita técnica elaborada pela própria licitante, declarando que tem pleno conhecimento das condições e peculiaridades dos locais de execução da obra, assim como poderá declarar, sob as penalidades cabíveis e legais que abre mão da visita técnica, assumindo total responsabilidade por esse fato, devidamente assinada pelo (s) responsável (is) da empresa licitante.

8.2.6.5. Termo de Renúncia, caso o participante envie apenas seus envelopes, sem representante credenciado e desejar renunciar ao direito de interpor recurso e ao prazo respectivo relativo à Fase de Habilitação, concordando com o prosseguimento do certame licitatório, conforme modelo - Anexo III.

8.2.6.6. A Comissão Permanente de Licitação reserva-se ao direito de solicitar original de qualquer documento, sempre que julgar necessário.

8.2.6.7. Quando todos os licitantes forem inabilitados, a Comissão Permanente de Licitação da Prefeitura Municipal de Catolé do Rocha/ PB, poderá fixar aos licitantes o prazo de oito (08) dias úteis para apresentação de nova documentação, escoimadas das causas referidas na condição anterior.

### 8.3. Da Documentação relativa à Qualificação Técnica:

8.3.1. Comprovação de registro e quitação do licitante e seus responsáveis técnicos (Engenheiro Civil ou Arquiteto), quando for o caso, frente ao Conselho Regional de Engenharia - CREA, da região da sede do licitante, caso as licitantes forem sediadas em outra jurisdição e, conseqüentemente inscritas no CREA de origem, deverão apresentar, obrigatoriamente, **DECLARAÇÃO** elaborada pela própria, se comprometendo a se regularizar na medida cabível conforme o contrato futuro objeto da presente licitação junto ao CREA do Estado da Paraíba, em conformidade com o que dispõe a Lei nº 5.194 de 24/12/1966, em consonância com o art. 1º, Item II da Resolução nº 413 de 27/06/1997 do CONFEA.

8.3.1.1. A capacitação técnico profissional dos responsáveis técnicos disposto acima, deverá ser feita através de Certidão(ões) de Acervo Técnico (CATs), expedidas pelo Conselho Profissional Competente, que demonstrem possuir experiência comprovada em quantidades compatíveis com os itens de maior relevância do objeto ora licitado.

8.3.1.1.1. As Certidões de Acervo Técnico apresentadas deverão constar, obrigatoriamente, os nomes dos profissionais indicados, as quantidades mensais e/ou totais executadas, prazo de execução dos serviços e o local onde os serviços foram e/ou estão sendo realizados. **Serão admitidos os Atestados referentes à execução dos quantitativos mínimos de obras similares de complexidade tecnológica e operacional.**

8.3.1.1.2. Os profissionais indicados como responsáveis técnicos pela execução dos serviços deverão figurar como responsável(is) técnico(s) da Licitante, podendo vir a serem substituídos em caso de fato superveniente por outro(s), desde que sejam igualmente qualificado(s) e, desde que sejam previamente autorizados pela Administração Pública Municipal, quando houver mais de um responsável técnica a indicação será feita através de **DECLARAÇÃO ELABORADA PELA PRÓPRIA EMPRESA**. A licitante também deverá comprovar o vínculo do Profissional, seja através de Registro em Carteira de Trabalho e Previdência Social (CTPS) ou através de Contrato de Prestação de Serviços, que deverá estar em vigor e ser totalmente regulamentado, inclusive com registro em Cartório Competente.

### 8.4. Documentação específica:

8.4.1. Comprovação de que o licitante se enquadra nos termos do Art. 3º da Lei 123/06, se for o caso, sendo considerado microempresa ou empresa de pequeno porte e recebendo, portanto, tratamento diferenciado e simplificando na forma definida pela legislação vigente. Tal comprovação poderá ser feita através da apresentação de qualquer um dos seguintes documentos, a critério do licitante: a) declaração expressa formalmente assinada pelo profissional da área contábil, devidamente habilitado, **com Certificado de Regularidade Profissional**; b) certidão simplificada atualizada no exercício de 2021 emitida pela junta comercial da sede do licitante ou equivalente, na forma da legislação pertinente. A ausência da referida declaração ou certidão simplificada, apenas neste caso para comprovação do enquadramento na forma da legislação vigente, não é suficiente motivo para a inabilitação do licitante, apenas perderá, durante o presente certame, o direito ao tratamento diferenciado e simplificado dispensado a ME ou EPP, previstos na Lei 123/06:

8.4.1.1. A Comissão poderá promover diligência, na forma do Art. 43, § 3º, da Lei 8.666/93, destinada a esclarecer se o licitante é, de fato e de direito, considerado microempresa ou empresa de pequeno porte.

8.5. Os documentos de Habilitação deverão ser organizados na ordem descrita neste instrumento, precedidos por um índice correspondente, podendo ser apresentados em original, por qualquer processo de cópia autenticada por cartório competente, membro da Comissão ou publicação em órgão da imprensa oficial, quando for o caso. Estando perfeitamente legíveis, sem conter borrões, rasuras, emendas ou entrelinhas, dentro do prazo de validade, e encerrados em envelope devidamente lacrado e indevassável. Por ser apenas uma formalidade que visa facilitar os trabalhos, a ausência do referido índice não inabilitará o licitante.



8.6.A falta de qualquer documento exigido, o seu vencimento, a ausência das cópias devidamente autenticadas ou das vias originais para autenticação pela Comissão ou da publicação em órgão na imprensa oficial, a apresentação de documentos de habilitação fora do envelope específico, tornará o respectivo licitante inabilitado. Quando o documento for obtido via Internet sua legalidade será comprovada nos endereços eletrônicos correspondentes. Poderá ser utilizada, a critério da Comissão, a documentação cadastral de fornecedor, constante dos arquivos do ORC, para comprovação da autenticidade de elementos apresentados pelo licitante, quando for o caso.

#### 9.0.DA PROPOSTA

9.1.A proposta deverá ser apresentada em 01(uma) via, dentro de envelope lacrado, contendo as seguintes indicações no anverso:

PREFEITURA MUNICIPAL DE CATOLÉ DO ROCHA  
PROPOSTA DE PREÇOS - TOMADA DE PREÇOS N°. 00009/2021  
NOME DO PROPONENTE  
ENDEREÇO E CNPJ DO PROPONENTE

O ENVELOPE PROPOSTA DE PREÇOS deverá conter os seguintes elementos:

9.2.Proposta elaborada em consonância com o respectivo projeto e as especificações constantes deste instrumento e seus elementos - Anexo I -, em papel timbrado da empresa, quando for o caso, assinada por seu representante legal, contendo no correspondente item cotado: discriminação, quantidade e valores unitário e total expressos em algarismos, acompanhada de:

9.2.1.Planilha de quantitativos e preços; e

9.2.2.Cronograma físico-financeiro compatível com o prazo de execução dos serviços.

9.3.Será cotado um único preço para cada item, com a utilização de duas casas decimais. Indicação em contrário está sujeita a correção observando-se os seguintes critérios:

9.3.1.Falta de dígitos: serão acrescidos zeros;

9.3.2.Excesso de dígitos: sendo o primeiro dígito excedente menor que 5, todo o excesso será suprimido, caso contrário haverá o arredondamento do dígito anterior para mais e os demais itens excedentes suprimidos.

9.4.A Planilha de quantitativos e preços e o Cronograma físico-financeiro, deverão ser assinados por Responsável Técnico da empresa. Propostas que apresentem o mesmo Responsável Técnico serão desclassificadas.

9.5.A proposta deverá ser redigida em língua portuguesa e em moeda nacional, elaborada com clareza, sem alternativas, rasuras, emendas e/ou entrelinhas. Suas folhas rubricadas e a última datada e assinada pelo responsável, com indicação: do valor total da proposta em algarismos, dos prazos de entrega ou execução, das condições de pagamento, da sua validade que não poderá ser inferior a 60 dias, e outras informações e observações pertinentes que o licitante julgar necessárias.

9.6.Existindo discrepância entre o preço unitário e o valor total, resultado da multiplicação do preço unitário pela quantidade, o preço unitário prevalecerá.

9.7.Fica estabelecido que havendo divergência de preços unitários para um mesmo produto ou serviço, prevalecerá o de menor valor.

9.8.No caso de alteração necessária da proposta feita pela Comissão, decorrente exclusivamente de incorreções na unidade de medida utilizada, observada a devida proporcionalidade, bem como na multiplicação e/ou soma de valores, prevalecerá o valor corrigido.

9.9.A não indicação na proposta dos prazos de entrega ou execução, das condições de pagamento ou de sua validade, ficará subentendido que o licitante aceitou integralmente as disposições do ato convocatório e, portanto, serão consideradas as determinações nele contidas para as referidas exigências não sendo suficiente motivo para a desclassificação da proposta.

9.10.É facultado ao licitante, apresentar a proposta no próprio modelo fornecido pelo ORC, desde que esteja devidamente preenchido.

9.11.Será desclassificada a proposta que deixar de atender as disposições deste instrumento.

#### 10.0.DO CRITÉRIO PARA JULGAMENTO

10.1.Será declarado vencedor deste certame o licitante que, atendidas todas as exigências do presente instrumento, apresentar proposta com menor valor global no correspondente item cotado, relacionado no Anexo I - Termo de Referência -, na coluna código.

10.2.Havendo igualdade de valores entre duas ou mais propostas, e após obedecido o disposto nos Arts. 44 e 45 da Lei Complementar 123/06 e no Art. 3º, § 2º, da Lei 8.666/93, a classificação se fará através de sorteio.

10.3.Na presente licitação será assegurada, como critério de desempate, preferência de contratação para as microempresas e empresas de pequeno porte.

10.4.Para efeito do disposto neste instrumento, entende-se por empate aquelas situações em que as propostas apresentadas pelas microempresas e empresas de pequeno porte sejam iguais ou até 10% (dez por cento) superiores à proposta mais bem classificada.

10.5.Ocorrendo a situação de empate conforme acima definida, proceder-se-á da seguinte forma:

10.5.1.A microempresa ou empresa de pequeno porte mais bem classificada poderá apresentar proposta de preço inferior àquela considerada vencedora do certame, situação em que será adjudicado em seu favor o objeto licitado;

10.5.2. Não ocorrendo a contratação da microempresa ou empresa de pequeno porte, na forma do item anterior, serão convocadas as demais remanescentes que por ventura se enquadrem na situação de empate acima definida, na ordem de classificação, para exercício do mesmo direito;

10.5.3. No caso de equivalência de valores apresentados pelas microempresas e empresas de pequeno porte que se encontrem no intervalo estabelecido como situação de empate, será realizado sorteio entre elas para que se identifique aquela que primeiro poderá apresentar melhor oferta.

10.6. Na hipótese de não-contratação nos termos acima previstos, em que foi observada a situação de empate e assegurado o tratamento diferenciado a microempresa e empresa de pequeno porte, o objeto licitado será adjudicado em favor da proposta originalmente vencedora do certame.

10.7. A situação de empate, na forma acima definida, somente se aplicará quando a melhor oferta inicial não tiver sido apresentada por microempresa ou empresa de pequeno porte.

#### **11.0. DA ORDEM DOS TRABALHOS**

11.1. Para o recebimento dos envelopes e início dos trabalhos será observada uma tolerância de 15 (quinze) minutos após o horário fixado. Encerrado o prazo para recebimento dos envelopes, nenhum outro será aceito.

11.2. Declarada aberta à sessão pública pelo Presidente, será efetuado o devido credenciamento dos interessados. Somente participará ativamente da reunião um representante de cada licitante, podendo, no entanto, ser assistida por qualquer pessoa que se interessar.

11.3. O não comparecimento do representante de qualquer dos licitantes não impedirá a efetivação da reunião, sendo que, a simples participação neste certame implica na total aceitação de todas as condições estabelecidas neste Instrumento Convocatório e seus anexos.

11.4. Em nenhuma hipótese será concedido prazo para a apresentação de documentação e/ou substituição dos envelopes ou de qualquer elemento exigido e não apresentado na reunião destinada à habilitação.

11.5. A Comissão receberá de cada representante os envelopes Documentação e Proposta de Preços, e rubricará juntamente com os participantes os fechos do segundo.

11.6. Posteriormente abrirá os envelopes Documentação, rubricará o seu conteúdo e solicitará dos licitantes que examinem a documentação neles contidas. Quaisquer impugnações levantadas deverão ser comunicadas a Comissão, que as consignará na Ata de reunião.

11.7. Prosseguindo os trabalhos, a Comissão analisará os documentos e as impugnações porventura formuladas pelos licitantes, dando-lhes ciência, em seguida, do resultado da Fase de Habilitação. Entretanto, se assim julgar necessário, poderá divulgar o resultado numa nova reunião, registrando-se na Ata, ou mediante publicação na imprensa oficial ou ainda emitindo aviso por escrito, observada, nestes casos, a devida antecedência necessária - não inferior a 48 (quarenta e oito) horas.

11.8. Ocorrendo à desistência expressa dos licitantes ao direito de recorrer na Fase de Habilitação, conforme previsto no Art. 43, III, da Lei 8.666/93, na mesma sessão poderá haver a abertura dos envelopes Propostas, caso contrário será marcada nova data, com observância ao prazo recursal estabelecido na legislação pertinente.

11.9. O envelope Proposta de Preços, devidamente fechado e lacrado, será devolvido ao licitante inabilitado, desde que não tenha havido recurso ou após sua denegação.

11.10. Encerrada a Fase de Habilitação e observados os ditames deste instrumento, a Comissão procederá então à abertura dos envelopes Proposta de Preços dos proponentes declarados habilitados, rubricará o seu conteúdo e facultará o exame da documentação neles contidas a todos os participantes, os quais poderão efetuar impugnações, devidamente consignadas na Ata de reunião, quando for o caso.

11.11. A Comissão examinará os elementos apresentados, as observações eventualmente apontadas, declarando, em seguida, vencedor o licitante que, atendidas as exigências e considerados os critérios definidos neste instrumento, apresentar proposta mais vantajosa para o ORC.

11.12. Da reunião lavrar-se-á Ata circunstanciada, na qual serão registradas todas as ocorrências e que, ao final, será assinada pela Comissão e licitantes presentes.

11.13. Em decorrência da Lei Complementar 123/06, a comprovação de regularidade fiscal e trabalhista das microempresas e empresas de pequeno porte somente será exigida para efeito de assinatura do contrato, observando-se o seguinte procedimento:

11.13.1. As microempresas e empresas de pequeno porte, por ocasião da participação nesta licitação, deverão apresentar toda a documentação exigida para comprovação de regularidade fiscal e trabalhista, dentre os documentos enumerados neste instrumento para efeito de Habilitação e integrantes do envelope Documentação, mesmo que esta apresente alguma restrição;

11.13.2. Havendo alguma restrição na comprovação da regularidade fiscal e trabalhista, será assegurado o prazo de 05 (cinco) dias úteis, cujo termo inicial corresponderá ao momento em que o licitante for declarado vencedor, prorrogáveis por igual período, a critério do ORC, para a regularização da documentação, pagamento ou parcelamento do débito, e emissão de eventuais certidões negativas ou positivas com efeito de certidão negativa;

11.13.3. A não-regularização da documentação, no prazo acima previsto, implicará decadência do direito à contratação, sem prejuízo das sanções previstas no Art. 81, da Lei 8.666/93, sendo facultado ao ORC convocar os licitantes remanescentes, na ordem de classificação, para assinatura do contrato, ou revogar a licitação.

11.14. Os documentos apresentados pelos licitantes no Credenciamento e os elementos constantes dos envelopes Documentação e Proposta de Preços que forem abertos, serão retidos pela Comissão



e anexados aos autos do processo. No mesmo contexto, o envelope Proposta de Preços, ainda lacrado, do licitante inabilitado que não for retirado por seu representante legal no prazo de 60 (sessenta) dias consecutivos da data de homologação do presente certame, será sumariamente destruído.

#### 12.0. DO CRITÉRIO DE ACEITABILIDADE DE PREÇOS

12.1. Havendo proposta com valor para o respectivo item relacionado no Anexo I - Termo de Referência - Especificações, na coluna código:

12.1.1. Superior ao estimado pelo ORC, o item será desconsiderado; ou

12.1.2. Com indícios que conduzam a uma presunção relativa de inexecuibilidade, pelo critério definido no Art. 48, II, § 1º, da Lei 8.666/93, em tal situação, não sendo possível a imediata confirmação, poderá ser dada ao licitante a oportunidade de demonstrar a sua exequibilidade, sendo-lhe facultado o prazo de 03 (três) dias úteis para comprovar a viabilidade dos preços, conforme parâmetros do mesmo Art. 48, II, sob pena de desconsideração do item.

12.2. Salienta-se que tais ocorrências não desclassificam automaticamente a proposta, quando for o caso, apenas o item correspondente.

12.3. O valor estimado que o ORC se propõe a pagar pelo objeto da presente licitação - Valor de Referência -, que representa o somatório total dos preços relacionados na respectiva planilha dos serviços a serem executados, referente ao correspondente item, está devidamente informado neste instrumento convocatório - Anexo I.

#### 13.0. DOS RECURSOS

13.1. Dos atos decorrentes deste procedimento licitatório, caberão recursos nos termos do Art. 109 da Lei Federal n.º 8.666/93.

13.2. O recurso será dirigido à autoridade superior do ORC, por intermédio da Comissão, devendo ser protocolizado o original, nos horários normais de expediente das 08:00 as 12:00 horas, exclusivamente no seguinte endereço: Praça Sergio Maia, 66 - Centro - Catolé do Rocha - PB.

#### 14.0. DA HOMOLOGAÇÃO E ADJUDICAÇÃO

14.1. Concluído o julgamento das propostas apresentadas, a Comissão emitirá relatório conclusivo dos trabalhos desenvolvidos no certame, remetendo-o a autoridade superior do ORC, juntamente com os elementos constitutivos do processo, necessários à Homologação e Adjudicação da respectiva licitação, quando for o caso.

14.2. A autoridade superior poderá, no entanto, tendo em vista sempre a defesa dos interesses do ORC, discordar e deixar de homologar, total ou parcialmente, o resultado apresentado pela Comissão, revogar ou considerar nula a Licitação, desde que apresente a devida fundamentação exigida pela legislação vigente, resguardados os direitos dos licitantes.

#### 15.0. DO CONTRATO

15.1. Após a homologação pela Autoridade Superior do ORC, o licitante vencedor será notificado para, dentro do prazo de 05 (cinco) dias consecutivos da data de recebimento da notificação, assinar o respectivo contrato, quando for o caso, elaborado em conformidade com as modalidades permitidas pela Lei Federal n.º 8.666/93, podendo o mesmo sofrer alterações nos termos definidos pela referida norma.

15.2. Não atendendo à convocação para assinar o contrato, e ocorrendo esta dentro do prazo de validade de sua proposta, o licitante perderá todos os direitos que porventura tenha obtido como vencedor da licitação.

15.3. É permitido ao ORC, no caso do licitante vencedor não comparecer para assinatura do contrato no prazo e condições estabelecidos, convocar os licitantes remanescentes, na ordem de classificação, para fazê-lo em igual prazo e nas mesmas condições do licitante vencedor, inclusive quanto ao preço, ou revogar a presente licitação.

15.4. O contrato que eventualmente venha a ser assinado pelo licitante vencedor, poderá ser alterado com a devida justificativa, unilateralmente pelo Contratante ou por acordo entre as partes, nos casos previstos no Art. 65 e será rescindido, de pleno direito, conforme o disposto nos Arts. 77, 78 e 79, todos da Lei 8.666/93; e executado sob o regime de empreitada por preço unitário.

15.5. O Contratado fica obrigado a aceitar, nas mesmas condições contratuais, os acréscimos ou supressões que se fizerem nas obras, até o respectivo limite fixado no Art. 65, § 1º da Lei 8.666/93. Nenhum acréscimo ou supressão poderá exceder o limite estabelecido, salvo as supressões resultantes de acordo celebrado entre os contratantes.

15.6. A diferença percentual entre o valor global do contrato e o preço global de referência não poderá ser reduzida em favor do Contratado em decorrência de aditamentos que modifiquem a planilha orçamentária.

15.7. Na hipótese de celebração de aditivos contratuais para a inclusão de novos serviços, o preço desses serviços será calculado considerando o custo de referência e a taxa de BDI especificada no orçamento base da licitação, subtraindo desse preço de referência a diferença percentual entre o valor do orçamento base e o valor global do contrato obtido no certame, com vistas a garantir o equilíbrio econômico financeiro do contrato e a manutenção do percentual de desconto ofertado pelo Contratado.



#### **16.0.DAS SANÇÕES ADMINISTRATIVAS**

16.1.A recusa injusta em deixar de cumprir as obrigações assumidas e preceitos legais, sujeitará o Contratado, garantida a prévia defesa, às seguintes penalidades previstas nos Arts. 86 e 87 da Lei 8.666/93: a - advertência; b - multa de mora de 0,5% (zero vírgula cinco por cento) aplicada sobre o valor do contrato por dia de atraso na entrega, no início ou na execução do objeto ora contratado, até o limite de 10%; c - multa de 10% (dez por cento) sobre o valor contratado pela inexecução total ou parcial do contrato; d - suspensão temporária de participar em licitação e impedimento de contratar com a Administração, por prazo de até 02 (dois) anos; e - declaração de inidoneidade para licitar ou contratar com a Administração Pública enquanto perdurarem os motivos determinantes da punição ou até que seja promovida sua reabilitação perante a própria autoridade que aplicou a penalidade; f - simultaneamente, qualquer das penalidades cabíveis fundamentadas na Lei 8.666/93.

16.2.Se o valor da multa ou indenização devida não for recolhido no prazo de 15 (quinze) dias após a comunicação ao Contratado, será automaticamente descontado da primeira parcela do pagamento a que o Contratado vier a fazer jus, acrescido de juros moratórios de 1% (um por cento) ao mês, ou, quando for o caso, cobrado judicialmente.

16.3.Após a aplicação de quaisquer das penalidades previstas, realizar-se-á comunicação escrita ao Contratado, e publicado na imprensa oficial, excluídas as penalidades de advertência e multa de mora quando for o caso, constando o fundamento legal da punição, informando ainda que o fato será registrado e publicado no cadastro correspondente.

#### **17.0.DA COMPROVAÇÃO DE EXECUÇÃO E RECEBIMENTO DO OBJETO**

17.1.Executada a presente contratação e observadas as condições de adimplemento das obrigações pactuadas, os procedimentos e prazos para receber o seu objeto pelo ORC obedecerão, conforme o caso, à disposições dos Arts. 73 a 76, da Lei 8.666/93.

#### **18.0.DO PAGAMENTO**

18.1.O pagamento será efetuado mediante processo regular e em observância às normas e procedimentos adotados pelo ORC, da seguinte maneira: Para ocorrer no prazo de trinta dias, contados do período de adimplemento.

18.2.O desembolso máximo do período, não será superior ao valor do respectivo adimplemento, de acordo com o cronograma aprovado, quando for o caso, e sempre em conformidade com a disponibilidade de recursos financeiros.

18.3.Nenhum valor será pago ao Contratado enquanto pendente de liquidação qualquer obrigação financeira que lhe for imposta, em virtude de penalidade ou inadimplência, a qual poderá ser compensada com o pagamento pendente, sem que isso gere direito a acréscimo de qualquer natureza.

18.4.Nos casos de eventuais atrasos de pagamento nos termos deste instrumento, e desde que o Contratado não tenha concorrido de alguma forma para o atraso, será admitida a compensação financeira, devida desde a data limite fixada para o pagamento até a data correspondente ao efetivo pagamento da parcela. Os encargos moratórios devidos em razão do atraso no pagamento serão calculados com utilização da seguinte fórmula:  $EM = N \times VP \times I$ , onde: EM = encargos moratórios; N = número de dias entre a data prevista para o pagamento e a do efetivo pagamento; VP = valor da parcela a ser paga; e I = índice de compensação financeira, assim apurado:  $I = (TX \div 100) \div 365$ , sendo TX = percentual do IPCA-IBGE acumulado nos últimos doze meses ou, na sua falta, um novo índice adotado pelo Governo Federal que o substitua. Na hipótese do referido índice estabelecido para a compensação financeira venha a ser extinto ou de qualquer forma não possa mais ser utilizado, será adotado, em substituição, o que vier a ser determinado pela legislação então em vigor.

#### **19.0.DO REAJUSTAMENTO**

19.1.Os preços contratados são fixos e irrealizáveis no prazo de um ano.

19.2.Dentro do prazo de vigência do contrato e mediante solicitação do Contratado, os preços poderão sofrer reajuste após o interregno de um ano, na mesma proporção da variação verificada no Índice Nacional da Construção Civil - INCC acumulado, tomando-se por base o mês de apresentação da respectiva proposta, exclusivamente para as obrigações iniciadas e concluídas após a ocorrência da anualidade.

19.3.Nos reajustes subsequentes ao primeiro, o interregno mínimo de um ano será contado a partir dos efeitos financeiros do último reajuste.

19.4.No caso de atraso ou não divulgação do índice de reajustamento, o Contratante pagará ao Contratado a importância calculada pela última variação conhecida, liquidando a diferença correspondente tão logo seja divulgado o índice definitivo. Fica o Contratado obrigado a apresentar memória de cálculo referente ao reajustamento de preços do valor remanescente, sempre que este ocorrer.

19.5.Nas aferições finais, o índice utilizado para reajuste será, obrigatoriamente, o definitivo.

19.6.Caso o índice estabelecido para reajustamento venha a ser extinto ou de qualquer forma não possa mais ser utilizado, será adotado, em substituição, o que vier a ser determinado pela legislação então em vigor.

19.7.Na ausência de previsão legal quanto ao índice substituto, as partes elegerão novo índice oficial, para reajustamento do preço do valor remanescente, por meio de termo aditivo.

19.8.O reajuste poderá ser realizado por apostilamento.

**20.0.DAS DISPOSIÇÕES GERAIS**

20.1.Não será devida aos proponentes pela elaboração e/ou apresentação de documentação relativa ao certame, qualquer tipo de indenização.

20.2.Nenhuma pessoa física, ainda que credenciada por procuração legal, poderá representar mais de uma Licitante.

20.3.A presente licitação somente poderá vir a ser revogada por razões de interesse público decorrente de fato superveniente devidamente comprovado, ou anulada no todo ou em parte, por ilegalidade, de ofício ou por provocação de terceiros, mediante parecer escrito e devidamente fundamentado.

20.4.Caso as datas previstas para a realização dos eventos da presente licitação sejam declaradas feriado e não havendo ratificação da convocação, ficam transferidos automaticamente para o primeiro dia útil subsequente, no mesmo local e hora anteriormente previstos.

20.5.O ORC por conveniência administrativa ou técnica, se reserva no direito de paralisar a qualquer tempo a execução da contratação, cientificando devidamente o Contratado.

20.6.Decairá do direito de impugnar perante o ORC nos termos do presente instrumento, aquele que, tendo-o aceitado sem objeção, venha a apresentar, depois do julgamento, falhas ou irregularidades que o viciaram hipótese em que tal comunicado não terá efeito de recurso.

20.7.Nos valores apresentados pelos licitantes, já deverão estar incluídos os custos com aquisição de material, mão-de-obra utilizada, impostos, encargos, fretes e outros que venham a incidir sobre os respectivos preços.

20.8.As dúvidas surgidas após a apresentação das propostas e os casos omissos neste instrumento, ficarão única e exclusivamente sujeitos a interpretação da Comissão, sendo facultada a mesma ou a autoridade superior do ORC, em qualquer fase da licitação, a promoção de diligência destinada a esclarecer ou a complementar a instrução do processo.

20.9.Para dirimir controvérsias decorrentes deste certame, excluído qualquer outro, o foro competente é o da Comarca de Catolé do Rocha.

Catolé do Rocha - PB, 03 de Agosto de 2021.

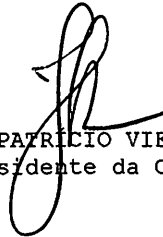

JOÃO PATRÍCIO VIEIRA ALVES  
Presidente da Comissão



ESTADO DA PARAÍBA  
PREFEITURA MUNICIPAL DE CATOLÉ DO ROCHA  
COMISSÃO PERMANENTE DE LICITAÇÃO

ANEXO I - TOMADA DE PREÇOS N° 00009/2021

TERMO DE REFERÊNCIA - ESPECIFICAÇÕES

1.0. DO OBJETO

1.1. Constitui objeto desta licitação: Contratação de empresa especializada e do ramo para execução dos serviços de conclusão da construção do Centro de Comercialização de Artesanato no Município de Catolé do Rocha-PB.

2.0. JUSTIFICATIVA

2.1. Considerando as necessidades do ORC, tem o presente termo a finalidade de definir, técnica e adequadamente, os procedimentos necessários para viabilizar a contratação em tela.

2.2. As características e especificações do objeto ora licitado são:

CÓDIGO	DISCRIMINAÇÃO	UNIDADE	QUANTIDADE	PREÇO UNIT.	PREÇO TOTAL
1	Contratação de empresa para execução dos serviços de conclusão da construção do Centro de Comercialização de Artesanato, localizado no Centro Comercial, Rua Coronel Francisco Maia, S/N (Praça Fábio Mariz), conforme Projeto de Engenharia e Planilhas Orçamentárias em anexo, conforme o Contrato de Repasse n° 309425-60/2009/MTUR/Turismo.	Und	1	275.785,90	275.785,90
				<b>TOTAL</b>	<b>275.785,90</b>

3.0. OBRIGAÇÕES DO CONTRATADO

3.1. Responsabilizar-se por todos os ônus e obrigações concernentes à legislação fiscal, civil, tributária e trabalhista, bem como por todas as despesas e compromissos assumidos, a qualquer título, perante seus fornecedores ou terceiros em razão da execução do objeto contratado.

3.2. Substituir, arcando com as despesas decorrentes, os materiais ou serviços que apresentarem alterações, deteriorações, imperfeições ou quaisquer irregularidades discrepantes às exigências do instrumento de ajuste pactuado, ainda que constatados após o recebimento e/ou pagamento.

3.3. Não transferir a outrem, no todo ou em parte, o objeto da contratação, salvo mediante prévia e expressa autorização do Contratante.

3.4. Manter, durante a vigência do contrato ou outros instrumentos hábeis, em compatibilidade com as obrigações assumidas, todas as condições de habilitação e qualificação exigidas no respectivo processo licitatório, apresentando ao Contratante os documentos necessários, sempre que solicitado.

3.5. Emitir Nota Fiscal correspondente à sede ou filial da empresa que apresentou a documentação na fase de habilitação.

3.6. Executar todas as obrigações assumidas com observância a melhor técnica vigente, enquadrando-se, rigorosamente, dentro dos preceitos legais, normas e especificações técnicas correspondentes.

4.0. DO CRITÉRIO DE ACEITABILIDADE DE PREÇOS

4.1. Havendo proposta com valor para o respectivo item relacionado no Anexo I - Termo de Referência - Especificações, na coluna código:

4.1.1. Superior ao estimado pelo ORC, o item será desconsiderado; ou

4.1.2. Com indícios que conduzam a uma presunção relativa de inexequibilidade, pelo critério definido no Art. 48, II, § 1º, da Lei 8.666/93, em tal situação, não sendo possível a imediata confirmação, poderá ser dada ao licitante a oportunidade de demonstrar a sua exequibilidade, sendo-lhe facultado o prazo de 03 (três) dias úteis para comprovar a viabilidade dos preços, conforme parâmetros do mesmo Art. 48, II, sob pena de desconsideração do item.

4.2. Salienta-se que tais ocorrências não desclassificam automaticamente a proposta, quando for o caso, apenas o item correspondente.

4.3. O valor estimado que o ORC se propõe a pagar pelo objeto da presente licitação - Valor de Referência -, que representa o somatório total dos preços relacionados na respectiva planilha dos serviços a serem executados, referente ao correspondente item, está acima indicado.



**5.0. MODELO DA PROPOSTA**

5.1. É parte integrante deste Termo de Referência o modelo de proposta de preços correspondente, podendo o licitante apresentar a sua proposta no próprio modelo fornecido, desde que seja devidamente preenchido, conforme faculta o instrumento convocatório - Anexo 01.

---

MARIA HELENA DE ABRANTES PAZ  
SECRETÁRIA MUNICIPAL DE CULTURA



ESTADO DA PARAÍBA  
PREFEITURA MUNICIPAL DE CATOLÉ DO ROCHA  
COMISSÃO PERMANENTE DE LICITAÇÃO

ANEXO 01 AO TERMO DE REFERÊNCIA - PROPOSTA

TOMADA DE PREÇOS N° 00009/2021

**PROPOSTA**

REF.: TOMADA DE PREÇOS N° 00009/2021

OBJETO: Contratação de empresa especializada e do ramo para execução dos serviços de conclusão da construção do Centro de Comercialização de Artesanato no Município de Catolé do Rocha-PB.

PROPONENTE:

Prezados Senhores,

Nos termos da licitação em epígrafe, apresentamos proposta conforme abaixo:

CÓDIGO	DISCRIMINAÇÃO	UNIDADE	QUANTIDADE	PREÇO UNIT.	PREÇO TOTAL
1	Contratação de empresa para execução dos serviços de conclusão da construção do Centro de Comercialização de Artesanato, localizado no Centro Comercial, Rua Coronel Francisco Maia, S/N (Praça Fábio Mariz), conforme Projeto de Engenharia e Planilhas Orçamentárias em anexo, conforme o Contrato de Repasse n° 309425-60/2009/MTUR/Turismo.	Und	1		

VALOR TOTAL DA PROPOSTA - R\$

PRAZO - Item 5.0:

PAGAMENTO - Item 18.0:

VALIDADE DA PROPOSTA - Item 9.0:

CNPJ

\_\_\_\_\_ / \_\_\_\_ de \_\_\_\_\_ de \_\_\_\_\_

\_\_\_\_\_  
Responsável



ESTADO DA PARAÍBA  
PREFEITURA MUNICIPAL DE CATOLÉ DO ROCHA  
COMISSÃO PERMANENTE DE LICITAÇÃO

ANEXO II - TOMADA DE PREÇOS N° 00009/2021

MODELOS DE DECLARAÇÕES

REF.: TOMADA DE PREÇOS N° 00009/2021  
PREFEITURA MUNICIPAL DE CATOLÉ DO ROCHA

PROPONENTE  
CNPJ

1.0 - DECLARAÇÃO de cumprimento do disposto no Art. 7º, Inciso XXXIII, da CF - Art. 27, Inciso V, da Lei 8.666/93.

O proponente acima qualificado, sob penas da Lei e em acatamento ao disposto no Art. 7º inciso XXXIII da Constituição Federal, Lei 9.854, de 27 de outubro de 1999, declara não possuir em seu quadro de pessoal, funcionários menores de dezoito anos em trabalho noturno, perigoso ou insalubre e nem menores de dezesseis anos, em qualquer trabalho; podendo existir menores, a partir de quatorze anos, na condição de aprendiz na forma da legislação vigente.

2.0 - DECLARAÇÃO de superveniência de fato impeditivo no que diz respeito a participação na licitação.

Conforme exigência contida na Lei 8.666/93, Art. 32, §2º, o proponente acima qualificado, declara não haver, até a presente data, fato impeditivo no que diz respeito à habilitação/participação na presente licitação, não se encontrando em concordata ou estado falimentar, estando ciente da obrigatoriedade de informar ocorrências posteriores. Ressalta, ainda, não estar sofrendo penalidade de declaração de idoneidade no âmbito da administração Federal, Estadual, Municipal ou do Distrito Federal, arcando civil e criminalmente pela presente afirmação.

3.0 - DECLARAÇÃO de submeter-se a todas as cláusulas e condições do correspondente instrumento convocatório.

O proponente acima qualificado declara ter conhecimento e aceitar todas as cláusulas do respectivo instrumento convocatório e submeter-se as condições nele estipuladas.

Local e Data.

NOME/ASSINATURA/CARGO  
Representante legal do proponente.

OBSERVAÇÃO:  
AS DECLARAÇÕES DEVERÃO SER ELABORADAS EM PAPEL TIMBRADO DO LICITANTE, QUANDO FOR O CASO.



REF.: TOMADA DE PREÇOS N° 00009/2021  
PREFEITURA MUNICIPAL DE CATOLÉ DO ROCHA

PROPONENTE:  
CNPJ:

4.0 - DECLARAÇÃO de elaboração independente de proposta.

(identificação completa do representante do licitante), como representante devidamente constituído de (identificação completa do licitante ou do consórcio), doravante denominado (licitante/consórcio), para fins do disposto no item 7.5.1. do Edital da Tomada de Preços n° 00009/2021, declara, sob as penas da lei, em especial o art. 299 do Código Penal Brasileiro, que:

a) a proposta apresentada para participar da Tomada de Preços n° 00009/2021 foi elaborada de maneira independente pelo licitante, e o conteúdo da proposta não foi, no todo ou em parte, direta ou indiretamente, informado, discutido ou recebido de qualquer outro participante potencial ou de fato da Tomada de Preços n° 00009/2021, por qualquer meio ou por qualquer pessoa;

b) a intenção de apresentar a proposta elaborada para participar da Tomada de Preços n° 00009/2021 não foi informada, discutida ou recebida de qualquer outro participante potencial ou de fato da Tomada de Preços n° 00009/2021, por qualquer meio ou por qualquer pessoa;

c) que não tentou, por qualquer meio ou por qualquer pessoa, influir na decisão de qualquer outro participante potencial ou de fato da Tomada de Preços n° 00009/2021 quanto a participar ou não da referida licitação;

d) que o conteúdo da proposta apresentada para participar da Tomada de Preços n° 00009/2021 não será, no todo ou em parte, direta ou indiretamente, comunicado ou discutido com qualquer outro participante potencial ou de fato da Tomada de Preços n° 00009/2021 antes da adjudicação do objeto da referida licitação;

e) que o conteúdo da proposta apresentada para participação da Tomada de Preços n° 00009/2021 não foi, no todo ou em parte, direta ou indiretamente, discutido ou recebido de qualquer integrante da Prefeitura Municipal de Catolé do Rocha antes da abertura oficial das propostas;  
e

f) que está plenamente ciente do teor e da extensão desta declaração e que detém plenos poderes e informações para firmá-la.

Local e Data.

NOME/ASSINATURA/CARGO  
Representante legal do proponente

OBSERVAÇÃO:  
AS DECLARAÇÕES DEVERÃO SER ELABORADAS EM PAPEL TIMBRADO DO LICITANTE, QUANDO FOR O CASO.





03/03

REF.: TOMADA DE PREÇOS N° 00009/2021  
PREFEITURA MUNICIPAL DE CATOLÉ DO ROCHA

PROPONENTE:  
CNPJ:

#### 5.0 - OUTRAS DECLARAÇÕES

A empresa..... CNPJ n°  
....., através de seu representante legal, Sr. ....,  
CPF ....., DECLARA que cumpre plenamente os requisitos para sua participação da licitação  
instaurada pelo Município de Catolé do Rocha-PB, modalidade ..... e, sob as  
penalidades cabíveis:

#### DECLARA, que:

- a) Que a empresa não está temporariamente suspensa de participar em licitação e impedida de contratar com a Administração do Município de Catolé do Rocha-PB, bem como não foi declarada inidônea para licitar e contratar com a Administração Pública nas esferas Federal, Estadual e Municipal;
- b) Que nenhum dos seus sócios, dirigentes, gerentes ou acionistas detentores de mais de 5% (cinco) por cento do capital ou controlador, responsáveis técnicos, funcionários ou subcontratados, são servidores públicos da ativa e nem ocupam cargo de chefia e/ou função de confiança na Administração da Prefeitura Municipal de Catolé do Rocha-PB, sob qualquer regime de contratação;
- c) Declara ainda,

Que concorda, na íntegra, com todos os preceitos, termos e condições gerais do Edital e seus respectivos anexos;

Que todo e qualquer fato que importe em modificação da situação ora afirmada será imediatamente comunicada, por escrito, ao Município de Catolé do Rocha-PB;

Que caso seja declarada vencedora do certame, iremos de forma obrigatória, elaborar e executar o PLANO DE GERENCIAMENTO DE RESÍDUOS DA CONSTRUÇÃO - PGRDC - conforme Resolução CONAMA n° 307/2002, cujo plano deverá ser apresentado junto a CPL como condição para assinatura do termo de contrato.

Local e data.

NOME/ASSINATURA/CARGO  
Representante legal do proponente

OBSERVAÇÃO:  
AS DECLARAÇÕES DEVERÃO SER ELABORADAS EM PAPEL TIMBRADO DO LICITANTE, QUANDO FOR O CASO.



ESTADO DA PARAÍBA  
PREFEITURA MUNICIPAL DE CATOLÉ DO ROCHA  
COMISSÃO PERMANENTE DE LICITAÇÃO

ANEXO III - TOMADA DE PREÇOS N° 00009/2021

MODELOS DO TERMO DE RENÚNCIA

REF.: TOMADA DE PREÇOS N° 00009/2021  
PREFEITURA MUNICIPAL DE CATOLÉ DO ROCHA

PROPONENTE  
CNPJ

1.0 - TERMO DE RENÚNCIA ao recurso conforme previsto no Art. 43, Inciso III, da Lei 8.666/93.

O proponente acima qualificado, declara, na forma do disposto no Art. 43, III, da Lei 8.666/93, aceitar o resultado divulgado pela Comissão, que analisou a documentação preliminar do processo em epigrafe, efetuada nos termos do respectivo instrumento convocatório, desistindo, assim, expressamente de qualquer interposição de recurso previsto na legislação vigente, bem como ao prazo correspondente e concordando, portanto, com o prosseguimento do certame. Declara ainda que, em havendo a ocorrência de qualquer igualdade de valores entre sua proposta e a dos demais licitantes e após observado o disposto no Art. 3º, § 2º, da Lei 8.666/93, fica autorizado a realização do sorteio para definição da respectiva classificação, não sendo necessário a sua convocação para o correspondente ato público, conforme previsto no Art. 44, § 2º, do referido diploma legal.

Local e Data.

NOME/ASSINATURA/CARGO  
Representante legal do proponente.

OBSERVAÇÃO:  
O TERMO DE RENÚNCIA DEVERÁ SER ELABORADO EM PAPEL TIMBRADO DO LICITANTE, QUANDO FOR O CASO.



ESTADO DA PARAÍBA  
PREFEITURA MUNICIPAL DE CATOLÉ DO ROCHA  
COMISSÃO PERMANENTE DE LICITAÇÃO

ANEXO IV - TOMADA DE PREÇOS N° 00009/2021

MODELO DA DECLARAÇÃO DE CUMPRIMENTO A LEI n° 12.465/2011

TOMADA DE PREÇOS N° 00009/2021

Processo Administrativo n° 00103/2021

À Comissão Permanente de Licitação da Prefeitura Municipal de Catolé do Rocha/ PB

A empresa \_\_\_\_\_, inscrita no CNPJ/MF sob o n° \_\_\_\_\_, situada \_\_\_\_\_, por intermédio de seu representante legal, Sr.(a) \_\_\_\_\_, portador (a) da Carteira de Identidade n° \_\_\_\_\_ (SSP/\_\_\_\_) e do CPF n° \_\_\_\_\_ DECLARA, para fins de atendimento ao Inciso XII do art. 20 da Lei 12.465/2011, de que não integra em seu quadro societário servidor público da ativa, ou empregado de empresas pública ou de sociedade de economia mista.

Local e data

\_\_\_\_\_  
Nome e Cargo do Representante da Empresa  
CPF

OBSERVAÇÃO: EMITIR EM PAPEL QUE IDENTIFIQUE A LICITANTE.



ESTADO DA PARAÍBA  
PREFEITURA MUNICIPAL DE CATOLÉ DO ROCHA  
COMISSÃO PERMANENTE DE LICITAÇÃO

ANEXO V - TOMADA DE PREÇOS N° 00009/2021

MODELO DA DECLARAÇÃO DE CUMPRIMENTO A LEI n° 1.374/2013

TOMADA DE PREÇOS N° 00009/2021  
Processo Administrativo n°00103/2021  
À Comissão Permanente de Licitação da Prefeitura Municipal de Catolé do Rocha/ PB

A empresa \_\_\_\_\_, inscrita no CNPJ/MF sob o n° \_\_\_\_\_, situada \_\_\_\_\_, por intermédio de seu representante legal, Sr.(a) \_\_\_\_\_, portador (a) da Carteira de Identidade n° \_\_\_\_\_ (SSP/\_\_\_\_) e do CPF n° \_\_\_\_\_ DECLARA, em atendimento as exigências deste edital, que caso vencedor da licitação reserva o mínimo de 30% para contratação de jovens que buscam o primeiro emprego, nos termos da Lei Municipal 1.374/2013.

Local e data

\_\_\_\_\_  
Nome e Cargo do Representante da Empresa  
CPF

OBSERVAÇÃO: EMITIR EM PAPEL QUE IDENTIFIQUE A LICITANTE.



ESTADO DA PARAÍBA  
PREFEITURA MUNICIPAL DE CATOLÉ DO ROCHA  
COMISSÃO PERMANENTE DE LICITAÇÃO

ANEXO VI - TOMADA DE PREÇOS N° 00009/2021

MODELO DA DECLARAÇÃO DE VISITA TÉCNICA

TOMADA DE PREÇOS N° 00009/2021

Processo Administrativo n°00103/2021

À Comissão Permanente de Licitação da Prefeitura Municipal de Catolé do Rocha/ PB

A empresa \_\_\_\_\_, inscrita no CNPJ/MF sob o n° \_\_\_\_\_, situada \_\_\_\_\_, por intermédio de seu representante legal, Sr.(a) \_\_\_\_\_, portador (a) da Carteira de Identidade n° \_\_\_\_\_ (SSP/\_\_\_\_) e do CPF n° \_\_\_\_\_ DECLARA, em atendimento as exigências deste edital, que efetuou a visita técnica no local onde serão executados os serviços objeto da presente licitação que irá abrir mão da referida visita técnica, DECLARANDO ainda sob as penalidades da lei, de que temos pleno conhecimento das condições e peculiaridades inerentes à natureza dos trabalhos, ASSUMINDO, total responsabilidade por esse fato e informamos que não utilizaremos para qualquer questionamento futuro que possam ensejar avenças técnicas ou financeira, isentado a PREFEITURA MUNICIPAL DE CATOLÉ DO ROCHA-PB, de qualquer reclamação e/ou reinvidicação futura de nossa parte.

Local e data

\_\_\_\_\_  
Nome e Cargo do Representante da Empresa  
CPF

\_\_\_\_\_  
Nome do Responsável Técnico  
Engenheiro Civil  
CREA n°

OBSERVAÇÃO: EMITIR EM PAPEL QUE IDENTIFIQUE A LICITANTE.



ESTADO DA PARAÍBA  
PREFEITURA MUNICIPAL DE CATOLÉ DO ROCHA  
COMISSÃO PERMANENTE DE LICITAÇÃO

ANEXO VII - TOMADA DE PREÇOS Nº 00009/2021

MINUTA DO CONTRATO

TOMADA DE PREÇOS Nº 00009/2021  
PROCESSO ADMINISTRATIVO Nº 00103/2021

CONTRATO Nº: .... / ... -CPL

TERMO DE CONTRATO QUE ENTRE SI CELEBRAM A PREFEITURA MUNICIPAL DE CATOLÉ DO ROCHA E ....., PARA EXECUÇÃO DE OBRA CONFORME DISCRIMINADO NESTE INSTRUMENTO NA FORMA ABAIXO:

Pelo presente instrumento de contrato, de um lado Prefeitura Municipal de Catolé do Rocha - Praça Sérgio Maia, 66 - Centro - Catolé do Rocha - PB, CNPJ nº 09.067.562/0001-27, neste ato representada pelo Prefeito Lauro Adolfo Maia Serafim, Brasileiro, Casado, Agrônomo, residente e domiciliado na Sítio Genipapeiro - Fazenda São Domingos, S/N - Zona Rural - Catolé do Rocha - PB, CPF nº 768.898.074-72, Carteira de Identidade nº 1.336.689 SSDS/PB, doravante simplesmente CONTRATANTE, e do outro lado ..... - ..... - ..... - ..... - ....., CNPJ nº ....., neste ato representado por .... residente e domiciliado na ....., ..... - ..... - ..... - ..... - ....., CPF nº ....., Carteira de Identidade nº ....., doravante simplesmente CONTRATADO, decidiram as partes contratantes assinar o presente contrato, o qual se regerá pelas cláusulas e condições seguintes:

**CLÁUSULA PRIMEIRA - DOS FUNDAMENTOS:**

Este contrato decorre da licitação modalidade Tomada de Preços nº 00009/2021, processada nos termos da Lei Federal nº 8.666, de 21 de Junho de 1993; Lei Complementar nº 123, de 14 de Dezembro de 2006; e legislação pertinente, consideradas as alterações posteriores das referidas normas.

**CLÁUSULA SEGUNDA - DO OBJETO:**

O presente contrato tem por objeto: Contratação de empresa especializada e do ramo para execução dos serviços de conclusão da construção do Centro de Comercialização de Artesanato no Município de Catolé do Rocha-PB.

A obra deverá ser executada rigorosamente de acordo com as condições expressas neste instrumento, proposta apresentada, especificações técnicas correspondentes, processo de licitação modalidade Tomada de Preços nº 00009/2021 e instruções do Contratante, documentos esses que ficam fazendo partes integrantes do presente contrato, independente de transcrição; e sob o regime de empreitada por preço unitário.

**CLÁUSULA TERCEIRA - DO VALOR E PREÇOS:**

O valor total deste contrato, a base do preço proposto, é de R\$ ... (...).

**CLÁUSULA QUARTA - DO REAJUSTAMENTO EM SENTIDO ESTRITO:**

Os preços contratados são fixos e irreajustáveis no prazo de um ano. Dentro do prazo de vigência do contrato e mediante solicitação do Contratado, os preços poderão sofrer reajuste após o interregno de um ano, na mesma proporção da variação verificada no Índice Nacional da Construção Civil - INCC acumulado, tomando-se por base o mês de apresentação da respectiva proposta, exclusivamente para as obrigações iniciadas e concluídas após a ocorrência da anualidade.

Nos reajustes subsequentes ao primeiro, o interregno mínimo de um ano será contado a partir dos efeitos financeiros do último reajuste.

No caso de atraso ou não divulgação do índice de reajustamento, o Contratante pagará ao Contratado a importância calculada pela última variação conhecida, liquidando a diferença correspondente tão logo seja divulgado o índice definitivo. Fica o Contratado obrigado a apresentar memória de cálculo referente ao reajustamento de preços do valor remanescente, sempre que este ocorrer.

Nas aferições finais, o índice utilizado para reajuste será, obrigatoriamente, o definitivo.

Caso o índice estabelecido para reajustamento venha a ser extinto ou de qualquer forma não possa mais ser utilizado, será adotado, em substituição, o que vier a ser determinado pela legislação então em vigor.

Na ausência de previsão legal quanto ao índice substituto, as partes elegerão novo índice oficial, para reajustamento do preço do valor remanescente, por meio de termo aditivo.

O reajuste poderá ser realizado por apostilamento.

**CLÁUSULA QUINTA - DA DOTAÇÃO:**

As despesas correrão por conta da seguinte dotação, constante do orçamento vigente:

Recursos Próprios do Município de Catolé do Rocha: Contrato de Repasse nº 0309425-60/2009/MTUR/Turismo/Próprios

13.392.0013.1105 - Const. do Centro Municipal de Artesanato

449051.00 - Obras e Instalações

**CLÁUSULA SEXTA - DO PAGAMENTO:**

O pagamento será efetuado mediante processo regular e em observância às normas e procedimentos adotados pelo Contratante, da seguinte maneira: Para ocorrer no prazo de trinta dias, contados do período de adimplimento.

**CLÁUSULA SÉTIMA - DOS PRAZOS E DA VIGÊNCIA:**

Os prazos máximos de início de etapas de execução e de conclusão do objeto ora contratado, que admitem prorrogação nas condições e hipóteses previstas no Art. 57, § 1º, da Lei 8.666/93, estão abaixo indicados e serão considerados da emissão da Ordem de Serviço:

a - Início: 3 (três) dias;

b - Conclusão: 3 (três) meses.

A vigência do presente contrato será determinada: 3 (três) meses, considerada da data de sua assinatura; podendo ser prorrogada nos termos do Art. 57, da Lei 8.666/93.

**CLÁUSULA OITAVA - DAS OBRIGAÇÕES DO CONTRATANTE:**

a - Efetuar o pagamento relativo a execução da obra efetivamente realizada, de acordo com as respectivas cláusulas do presente contrato;

b - Proporcionar ao Contratado todos os meios necessários para a fiel execução da obra contratada;

c - Notificar o Contratado sobre qualquer irregularidade encontrada quanto à qualidade da obra, exercendo a mais ampla e completa fiscalização, o que não exime o Contratado de suas responsabilidades contratuais e legais;

d - Designar representantes com atribuições de Gestor e Fiscal deste contrato, nos termos da norma vigente, especialmente para acompanhar e fiscalizar a sua execução, respectivamente, permitida a contratação de terceiros para assistência e subsídio de informações pertinentes a essas atribuições.

**CLÁUSULA NONA - DAS OBRIGAÇÕES DO CONTRATADO:**

1. A CONTRATADA se compromete a:

1.1. Executar devidamente os serviços descritos na Cláusula correspondente do presente contrato, dentro dos melhores parâmetros de qualidade estabelecidos para o ramo de atividade relacionada ao objeto contratual, com observância aos prazos estipulados;

1.2. Responsabilizar-se por todos os ônus e obrigações concernentes à legislação fiscal, civil, tributária e trabalhista, bem como por todas as despesas e compromissos assumidos, a qualquer título, perante seus fornecedores ou terceiros em razão da execução do objeto contratado;

1.3. Manter preposto capacitado e idôneo, aceito pelo Contratante, quando da execução de contrato, que o represente integralmente em todos os seus atos;

1.4. Permitir e facilitar a fiscalização do Contratante devendo prestar os informes e esclarecimentos solicitados;

1.5. Será responsável pelos danos causados diretamente ao Contratante ou a terceiros, decorrentes de sua culpa ou dolo na execução do contrato, não excluindo ou reduzindo essa responsabilidade a fiscalização ou o acompanhamento pelo órgão interessado;

1.6. Não ceder, transferir ou sub-contratar, no todo ou em parte, o objeto deste instrumento, sem o conhecimento e a devida autorização expressa do Contratante;

1.7. Manter, durante a vigência do contrato, em compatibilidade com as obrigações assumidas, todas as condições de habilitação e qualificação exigidas no respectivo processo licitatório, apresentando ao Contratante os documentos necessários, sempre que solicitado.

2. De natureza trabalhista:

2.1. Arcar, na qualidade de empregadora, com todas as obrigações legais em relação ao pessoal por ela utilizado na prestação dos Serviços, tais como salários, contribuição previdenciária, FGTS, encargos trabalhistas, seguro de vida e acidentes de trabalho e outros quaisquer, eximindo a Contratante de toda e qualquer responsabilidade;

2.2 Executar os Serviços utilizando-se de empregados devidamente registrados, qualificados e treinados, em boas condições de saúde e capazes, física e mentalmente;

2.3 Garantir, para todos os efeitos legais e contratuais, que não há qualquer vínculo empregatício entre a Contratante e o pessoal da Contratada alocado na prestação dos Serviços;



2.4 Defender e manter a Contratante incólume de todo processo e/ou ação judicial ou administrativa, reivindicações de seus empregados, reclamações trabalhistas em geral e demandas de terceiros (inclusive e especialmente relativas a lesões pessoais, morte, perda patrimonial, perdas e danos em geral, multas, honorários advocatícios e custas processuais) decorrentes, direta ou indiretamente:

2.4.1 da relação de emprego por ela mantida, sendo neste particular, em quaisquer circunstâncias, considerada como única e exclusiva empregadora, ou

2.4.2 ação, omissão, culpa ou dolo da Contratada, de seus empregados, prepostos e de suas subcontratadas, responsabilizando-se, em ambos os casos, pelo ressarcimento, devidamente atualizado, de eventuais condenações e quaisquer despesas que vierem a ser imputadas à Contratante, administrativa ou judicialmente, a que título for, decorrentes do Contrato;

2.5 Se a Contratante for autuada, notificada, citada, intimada ou condenada em razão do não cumprimento, em época própria, de qualquer obrigação atribuível à Contratada, seja de natureza fiscal, trabalhista, previdenciária, ambiental ou de qualquer outra espécie, assistir-lhe-á o direito de reter, a partir do recebimento da autuação, notificação, citação ou da intimação a quantia referente à contingência calculada de acordo com os parâmetros estabelecidos pela Contratante. Este valor será restituído à Contratada nos casos em que a mesma satisfizer a respectiva obrigação ou a Contratante for excluída do pólo passivo, mediante decisão irrecorrível.

2.6 Adotar identificação especial para o seu pessoal, de acordo com as normas fixadas pela Contratante;

2.7 Controlar a frequência de seus empregados através de cartão ou folha de ponto;

2.8 Fornecer transporte, alimentação, seguro de vida em grupo e assistência médica para o seu pessoal, quando for o caso;

2.9 Fornecer cópia da ficha de registro dos empregados e ASO (Atestado de Saúde Ocupacional);

2.10 Apresentar a relação nominal de seus empregados designados para a execução dos Serviços, que deverá ser atualizada mensalmente para refletir as admissões, férias, licenças e demais ocorrências no período;

2.11 Permitir que a Contratante possa, a qualquer tempo, auditar os documentos trabalhistas do seu pessoal ou dos terceiros, sob sua responsabilidade, alocados aos Serviços.

### 3 - Relativas à Segurança do Trabalho:

3.1 Respeitar e fazer com que seus empregados respeitem as Normas de Segurança do Trabalho, as disciplinas e os regulamentos em vigor na Contratante, no que couberem à Contratada;

3.2 Responsabilizar-se pelo cumprimento das Normas Regulamentares do Ministério do Trabalho pertinente as suas atividades e suas respectivas alterações, bem como das instruções emitidas pela Contratante, providenciando às suas custas seguro de acidente de trabalho para todos seus empregados a serviço deste Contrato. A Contratante estará, portanto, isenta de qualquer responsabilidade em relação a acidentes ou doenças profissionais resultantes dos Serviços contratados, salvo se, comprovadamente, por omissão ou ação, venha a dar causa;

3.3 Fornecer Programa de Controle Médico e Saúde Ocupacional (PCMSO), Programa de Prevenção para Riscos Ambientais (PPRA) e o Plano de Segurança com termo de responsabilidade e levantamento de riscos (APR - Análise Preliminar de Risco) e LAI (Levantamento de Aspectos e Impactos Ambientais), se aplicável;

3.4 Participar das reuniões e Momento de Segurança da Contratante, quando solicitada;

3.5 Providenciar e informar à Contratante o(s) hospital(is) credenciado(s) para o atendimento de seus empregados, em caso de acidente de trabalho;

3.6 Manter os seus empregados uniformizados, estampando o nome ou logotipo da Contratada, e munidos dos EPI (Equipamentos de Proteção Individual) necessários à função desempenhada, conforme determinado por legislação específica;

3.7 Apresentar à Contratante a relação dos materiais, ferramentas e equipamentos de sua propriedade empregados na realização dos Serviços;

3.8 Providenciar treinamento para seus empregados, com cursos de orientação sobre os Serviços, segurança e outros;

3.9 Responsabilizar-se pela correta utilização, guarda e conservação dos materiais e equipamentos, utensílios, máquinas e instalações porventura cedidos pela Contratante, bem como ressarcir eventuais extravios ou danos, após apuração de responsabilidade;

3.10 Organizar os Serviços de forma a não causar embaraços às atividades desenvolvidas pela Contratante e/ou terceiros na área dos Serviços, não podendo tais interferências justificar eventuais atrasos na execução, salvo fatos imprevisíveis de definição exclusiva da Contratante.

### CLÁUSULA DÉCIMA - DA ALTERAÇÃO E RESCISÃO:

Este contrato poderá ser alterado com a devida justificativa, unilateralmente pelo Contratante ou por acordo entre as partes, nos casos previstos no Art. 65 e será rescindido, de pleno direito, conforme o disposto nos Arts. 77, 78 e 79, todos da Lei 8.666/93.

O Contratado fica obrigado a aceitar, nas mesmas condições contratuais, os acréscimos ou supressões que se fizerem nas obras, até o respectivo limite fixado no Art. 65, § 1º da Lei 8.666/93. Nenhum acréscimo ou supressão poderá exceder o limite estabelecido, salvo as supressões resultantes de acordo celebrado entre os contratantes.

**CLÁUSULA DÉCIMA PRIMEIRA - DO RECEBIMENTO:**

Executado o presente contrato e observadas as condições de adimplemento das obrigações pactuadas, os procedimentos e prazos para receber o seu objeto pelo Contratante obedecerão, conforme o caso, às disposições dos Arts. 73 a 76, da Lei 8.666/93.

**CLÁUSULA DÉCIMA SEGUNDA - DAS PENALIDADES:**

A recusa injusta em deixar de cumprir as obrigações assumidas e preceitos legais, sujeitará o Contratado, garantida a prévia defesa, às seguintes penalidades previstas nos Arts. 86 e 87 da Lei 8.666/93: a - advertência; b - multa de mora de 0,5% (zero vírgula cinco por cento) aplicada sobre o valor do contrato por dia de atraso na entrega, no início ou na execução do objeto ora contratado, até o limite de 10%; c - multa de 10% (dez por cento) sobre o valor contratado pela inexecução total ou parcial do contrato; d - suspensão temporária de participar em licitação e impedimento de contratar com a Administração, por prazo de até 02 (dois) anos; e - declaração de inidoneidade para licitar ou contratar com a Administração Pública enquanto perdurarem os motivos determinantes da punição ou até que seja promovida sua reabilitação perante a própria autoridade que aplicou a penalidade; f - simultaneamente, qualquer das penalidades cabíveis fundamentadas na Lei 8.666/93.

Se o valor da multa ou indenização devida não for recolhido no prazo de 15 dias após a comunicação ao Contratado, será automaticamente descontado da primeira parcela do pagamento a que o Contratado vier a fazer jus, acrescido de juros moratórios de 1% (um por cento) ao mês, ou, quando for o caso, cobrado judicialmente.

**CLÁUSULA DÉCIMA TERCEIRA - DA COMPENSAÇÃO FINANCEIRA:**

Nos casos de eventuais atrasos de pagamento nos termos deste instrumento, e desde que o Contratado não tenha concorrido de alguma forma para o atraso, será admitida a compensação financeira, devida desde a data limite fixada para o pagamento até a data correspondente ao efetivo pagamento da parcela. Os encargos moratórios devidos em razão do atraso no pagamento serão calculados com utilização da seguinte fórmula:  $EM = N \times VP \times I$ , onde: EM = encargos moratórios; N = número de dias entre a data prevista para o pagamento e a do efetivo pagamento; VP = valor da parcela a ser paga; e I = índice de compensação financeira, assim apurado:  $I = (TX \div 100) \div 365$ , sendo TX = percentual do IPCA-IBGE acumulado nos últimos doze meses ou, na sua falta, um novo índice adotado pelo Governo Federal que o substitua. Na hipótese do referido índice estabelecido para a compensação financeira venha a ser extinto ou de qualquer forma não possa mais ser utilizado, será adotado, em substituição, o que vier a ser determinado pela legislação então em vigor.

**CLÁUSULA DÉCIMA QUARTA - DO FORO:**

Para dirimir as questões decorrentes deste contrato, as partes elegem o Foro da Comarca de Catolé do Rocha.

E, por estarem de pleno acordo, foi lavrado o presente contrato em 02(duas) vias, o qual vai assinado pelas partes e por duas testemunhas.

Catolé do Rocha - PB, ... de ..... de .....

TESTEMUNHAS

PELO CONTRATANTE

\_\_\_\_\_

\_\_\_\_\_

.....

PELO CONTRATADO

\_\_\_\_\_

\_\_\_\_\_

.....



ESTADO DA PARAÍBA  
PREFEITURA MUNICIPAL DE CATOLÉ DO ROCHA  
COMISSÃO PERMANENTE DE LICITAÇÃO

ANEXO VIII - TOMADA DE PREÇOS N° 00009/2021

TOMADA DE PREÇOS N° 00009/2021  
Processo Administrativo n° 00103/2021  
À Comissão Permanente de Licitação da Prefeitura Municipal de Catolé do Rocha/PB

PROJETO DE ENGENHARIA  
E PLANILHAS ORÇAMENTÁRIAS

# ESTADO DA PARAÍBA

**CONCLUSÃO DA CONSTRUÇÃO DO  
CENTRO DE COMERCIALIZAÇÃO DE  
ARTESANATO NO MUNICÍPIO DE  
CATOLÉ DO ROCHA PB.**

# PROJETO ARQUITETONICO

PROPRIETARIO: \_\_\_\_\_

*Lauri R. S. Figueredo*  
ENGENHEIRO: LAURI ROBSON DA S. FIGUEREDO  
crea 160.107.142-6  
*Lauri Robson da S. Figueredo*  
CREA 160.107.142-6  
RUBRICA 39025-1318

<b>FOLHA</b> <b>01/04</b>		<b>CONCLUSÃO DA CONSTRUÇÃO DO CENTRO DE COMERCIALIZAÇÃO DE ARTESANATO</b>	
		LOCAL: RUA CORONEL MAIA, CENTRO, CATOLÉ DO ROCHA - PB	
		PROPRIETARIO: PREFEITURA M DE CATOLE DO ROCHA	
<b>DATA</b>	<b>RESPONSÁVEL</b>	<b>RUBRICA</b>	Área Construída : 3.354,46 m²
Junho 2021			
Elab. Projeto	LAURI ROBSON		
VISTO			
<b>ESCALA(S)</b>	<b>TITULO</b>	<b>LAURI ROBSON DA S. FIGUEREDO</b>	
INDICADAS	<b>PROJETO ARQUITETONICO</b>	ENGENHEIRO CIVIL	
		REFERÊNCIAS PARA ARQUIVO	

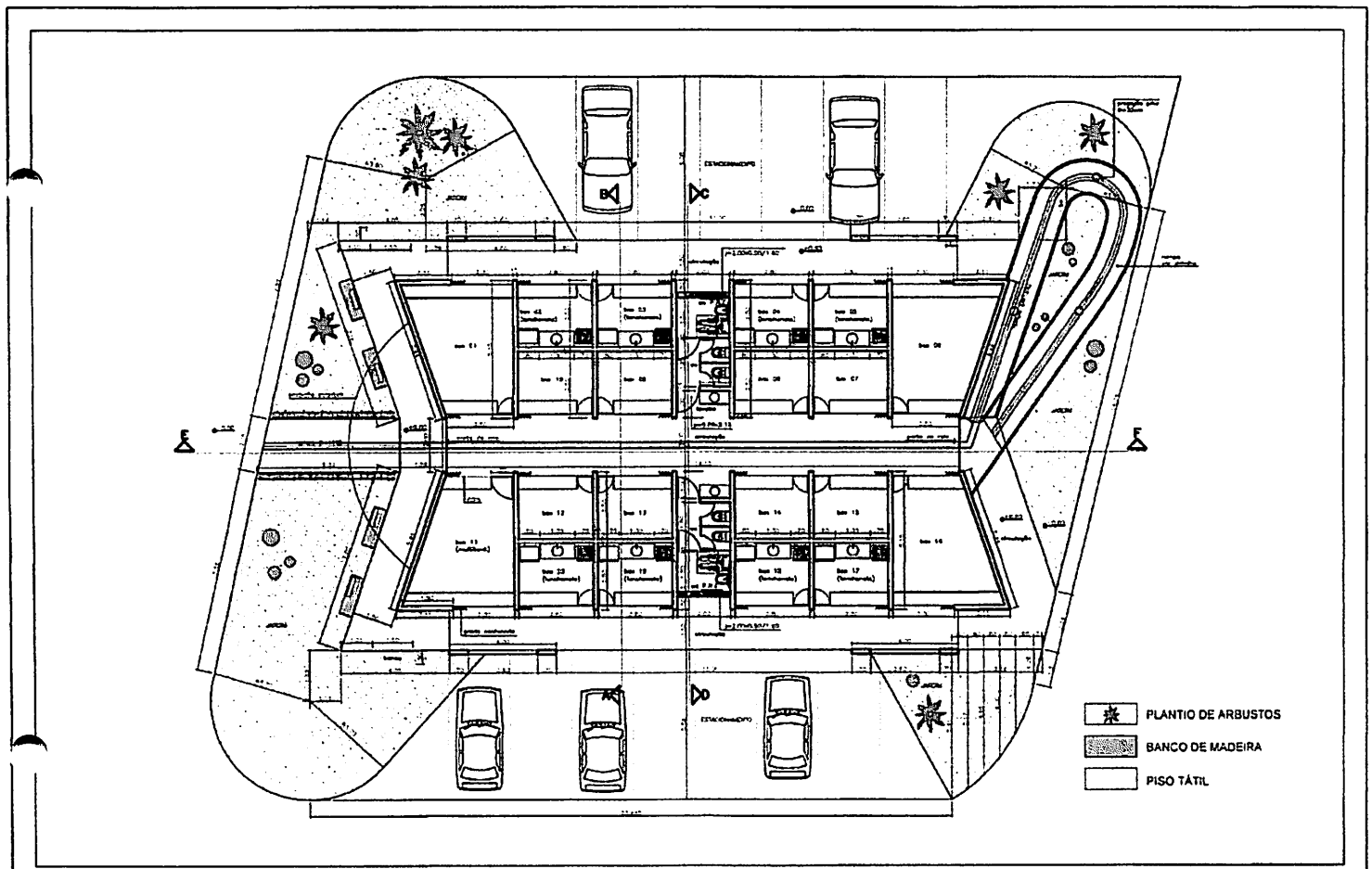

PLANTA BAIXA - PAVIMENTO TÉRREO  
 ESCALA: 1/175

Luiza Roberto Figueredo  
 CRFA 110 02 142-5  
 1931 446 7777

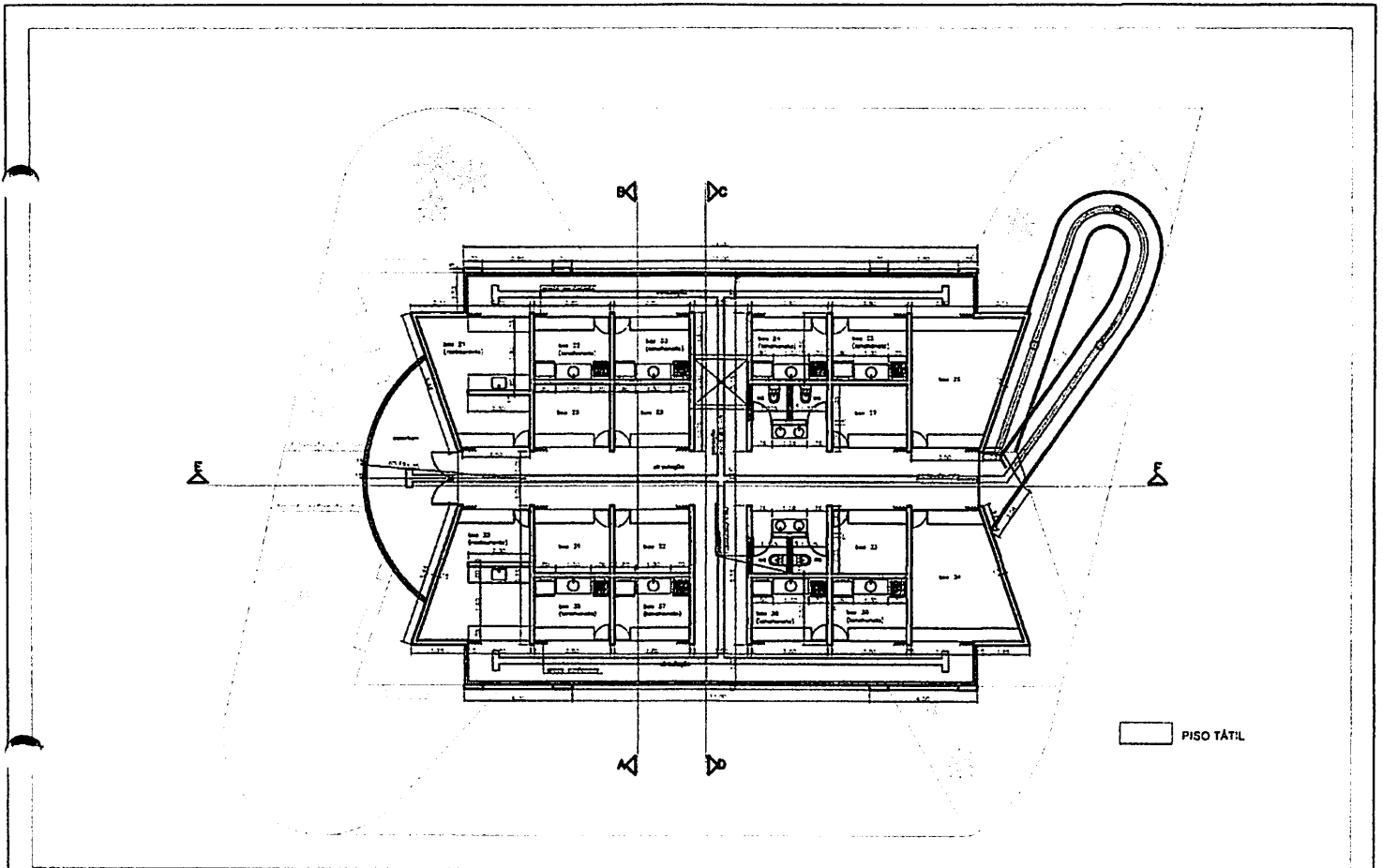

PLANTA BAIXA - PAVIMENTO SUPERIOR  
ESCALA: 1/175

Leoni P. da S. Figueiredo  
CRE 150 107 142-6  
R33-1125-1-118

03/04



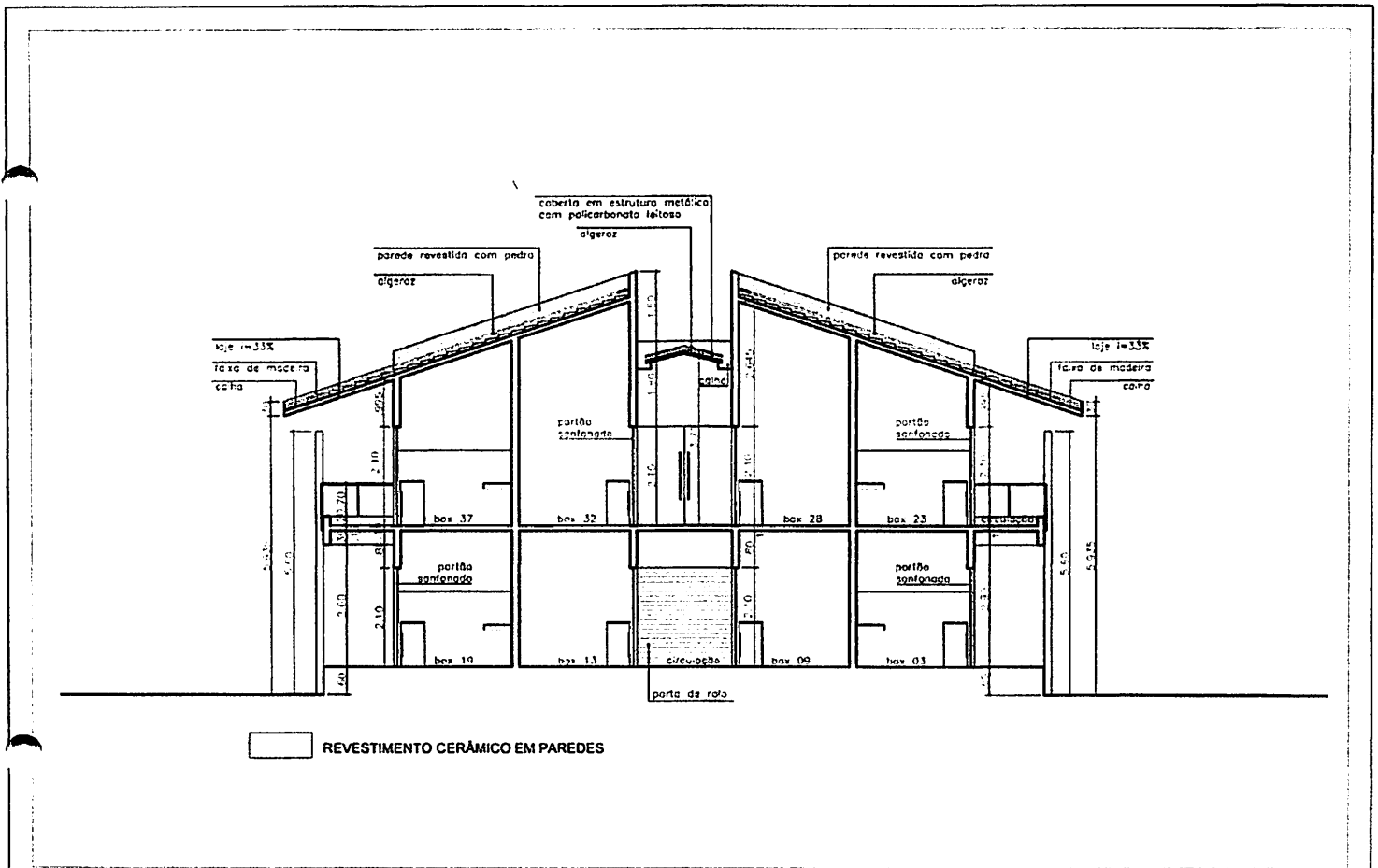

CORTE AA  
 ESCALA: 1/100

Lauri Roberto S. S. Figueiredo  
 CREA 160 107 142-6  
 (11) 99675-1518



ESTADO DA PARAÍBA

PREFEITURA MUNICIPAL DE CATOLÉ DO ROCHA



OBRA - CONTRATO DE REPASSE Nº 309426-60/2009

PROPONENTE: Prefeitura Municipal de Catolé do Rocha - PB.

OBRA CONCLUSÃO DA CONST. DE CENTRO DE COMERCIALIZAÇÃO DE ARTESANATO

LOCAL: CENTRO; Rua: Coronel Francisco Maia S/N

BDI - REPROG.: 24,23%

BDI EQUIP. REPROG: 16,07%

BDI DIFERENCIADO EM VERMELHO

DATA BASE (REFERÊNCIAS): SINAPI PB - ABRIL 2021 COM DESONERAÇÃO

Data: 28/06/2021

DATA DO CT: 30/12/2009

ITEM	FONTE SINAPI E COMP	DISCRIMINAÇÃO DOS SERVIÇOS DO ORÇAMENTO	REPROGAMADO			
			Unid	Qtde a Reprogramada	P. Unid. Em (R\$) Com BDI	Valor Total (R\$) REPROGRAMAÇÃO
1.0		<b>CENTRO DE COMERCIALIZAÇÃO</b>				<b>236399,22</b>
1.1.1		<b>INSTALAÇÃO ELÉTRICA</b>				
1.1.2	COMP. 1.04	PROJETOR EXTERNO COM LAMPADA VAPOR DE SÓDIO DE 250W INCLUSIVE REATOR E FIXAÇÃO	un	4,00	566,41	2265,64
1.1.3	100904	LUMINÁRIA TIPO CALHA, DE SOBREPOR, COM 1 LÂMPADA TUBULAR FLUORESCENTE DE 20 W, COM REATOR DE PARTIDA CONVENCIONAL - FORNECIMENTO E INSTALAÇÃO. AF_02/2020	un	8,00	79,63	637,04
1.1.4	96985	HASTE DE ATERRAMENTO 5/8 PARA SPDA - FORNECIMENTO E INSTALAÇÃO. AF_12/2017 (UN)	un	29,33	62,82	1842,51
1.2.0		<b>INSTALAÇÕES HIDRISSANITÁRIAS</b>				
1.2.1	88888	VASO SANITÁRIO SIFONADO COM CAIXA ACOPLADA LOUÇA BRANCA - FORNECIMENTO E INSTALAÇÃO. AF_01/2020	un	10,00	443,71	4437,10
1.2.2	100849	ASSENTO SANITÁRIO CONVENCIONAL - FORNECIMENTO E INSTALACAO. AF_01/2020	un	10,00	40,59	405,90
1.2.3	COMP 1.52	ESCADA TIPO MARINHEIRO EM AÇO CA-50 3/8" (9,52MM), INCLUSO PINTURA ANTI-CORROSIVA	m	3,50	332,51	1163,79
1.2.4	93396	BANCADA GRANITO CINZA, 50 X 60 CM, INCL. CUBA DE EMBUTIR OVAL LOUÇA BRANCA 35 X 50 CM, VÁLVULA METAL CROMADO, SIFÃO FLEXÍVEL PVC, ENGATE 30 CM FLEXÍVEL PLÁSTICO E TORNEIRA CROMADA DE MESA, PADRÃO POPULAR - FORNEC. E INSTALAÇÃO. AF_01/2020	un	6,00	599,81	3598,86
1.2.5	C140008-1 CAGEPA	PONTO ESGOTO TUBULAÇÃO 40mm PVC SOLDÁVEL , INCLUSIVE CONEXÕES	pt	1,00	75,2	75,20
1.2.6	89986	REGISTRO DE GAVETA COM ACABAMENTO CROMADO 1/2"	un	1,00	89,94	89,94
1.2.7	89986	REGISTRO DE GAVETA BRUTO 1"	un	2,00	113,24	226,48
1.2.8	95544	PAPELEIRA DE PAREDE EM METAL CROMADO SEM TAMP, INCLUSO FIXAÇÃO. AF_01/2020	un	10,00	33,28	332,80
1.2.9	95542	PORTA TOALHA ROSTO EM METAL CROMADO, TIPO ARGOLA, INCLUSO FIXAÇÃO. AF_01/2020	un	4,00	27,42	109,68
1.2.10	95545	SABONETEIRA DE PAREDE EM METAL CROMADO, INCLUSO FIXAÇÃO. AF_01/2020	un	4,00	32,66	130,64
1.2.11	93441	BANCADA GRANITO CINZA 150 X 60 CM, COM CUBA DE EMBUTIR DE AÇO, VÁLVULA AMERICANA EM METAL, SIFÃO FLEXÍVEL EM PVC, ENGATE FLEXÍVEL 30 CM, TORNEIRA CROMADA LONGA, DE PAREDE, 1/2 OU 3/4, P/ COZINHA, PADRÃO POPULAR - FORNEC. E INSTALAÇÃO. AF_01/2020 (UN)	un	18,00	988,08	17785,44
1.2.12	94795	TORNEIRA DE BOIA, ROSCÁVEL, 1/2 . FORNECIDA E INSTALADA EM RESERVAÇÃO DE ÁGUA. AF_06/2016	un	1,00	28,04	28,04
1.2.13	100870	BARRA DE APOIO RETA, EM ALUMINIO, COMPRIMENTO 60 CM, FIXADA NA PAREDE - FORNECIMENTO E INSTALAÇÃO. AF_01/2020	un	2,00	231,9	463,80
1.2.14	100873	BARRA DE APOIO RETA, EM ALUMINIO, COMPRIMENTO 90 CM, FIXADA NA PAREDE - FORNECIMENTO E INSTALAÇÃO. AF_01/2020	un	2,00	276,47	552,94
1.2.15	95676	CAIXA EM CONCRETO PRÉ-MOLDADO PARA ABRIGO DE HIDRÔMETRO COM DN 20 (½) FORNECIMENTO E INSTALAÇÃO. AF_11/2016	un	1,00	104,07	104,07

  
 Laurinda S. Figueiredo  
 CREA 160 107.142-6  
 631 99625-1818



1.3.0		<b>COBERTURA</b>				
1.3.1	Cotação 01	FORNECIMENTO, CONFECÇÃO, E MONTAGEM DE ESTRUTURA METALICA PERFIL DE AÇO U 4" X 2"	m²	35,72	241,85	8031,74
1.3.2	Comp 1.23	COBERTURA COM TELHA DE POLICARBONATO LEITOSO	m²	35,72	258,61	9237,55
1.3.3	94228	CALHA EM CHAPA DE AÇO GALVANIZADO NÚMERO 24, DESENVOLVIMENTO DE 50 CM, INCLUSO TRANSPORTE VERTICAL. AF_07/2019	m	47,05	69,8	3284,09
1.3.4	Comp 1.22	BEIRAL DE MADEIRA (2X30)CM PINTADO COM ESMALTE NA COR ESPECIFICADA	m	58,44	44,57	2604,67
1.4.0		<b>ESQUADRIAS</b>				
1.4.1	COMP-CCA-01	PORTA DE AÇO CHAPA 24, DE ENROLAR, RAIADA, LARGA COM ACABAMENTO GALVANIZADO NATURAL	m²	138,72	491,26	67163,79
1.4.2	91341	PORTA EM ALUMÍNIO DE ABRIR TIPO VENEZIANA COM GUARNIÇÃO, FIXAÇÃO COM PARAFUSOS - FORNECIMENTO E INSTALAÇÃO. AF_12/2019	m²	7,56	1266,15	9572,09
1.4.3	94570	JANELA DE ALUMÍNIO DE CORRER COM 2 FOLHAS PARA VIDROS, COM VIDROS, BATENTE, ACABAMENTO COM ACETATO OU BRILHANTE E FERRAGENS. EXCLUSIVE ALIZAR E CONTRAMARCO. FORNECIMENTO E INSTALAÇÃO. AF_12/2019	m²	4,70	652,61	3067,27
1.5.0		<b>REVESTIMENTO</b>				
1.5.1	87273	REVESTIMENTO CERÂMICO PARA PAREDES INTERNAS COM PLACAS TIPO ESMALTADA EXTRA DE DIMENSÕES 33X45 CM APLICADAS EM AMBIENTES DE ÁREA MAIOR QUE 5 M² NA ALTURA INTEIRA DAS PAREDES. AF_08/2014	m²	363,43	68,23	24796,83
1.6.0		<b>PISO</b>				
1.6.1	98681	PISO CIMENTADO, TRAÇO 1:3 (CIMENTO E AREIA), ACABAMENTO RÚSTICO, ESPESSURA 2,0 CM, PREPARO MECÂNICO DA ARGAMASSA. AF_09/2020	m²	8,00	29,00	232,00
1.6.2	88650	RODAPÉ CERÂMICO DE 7CM DE ALTURA COM PLACAS TIPO ESMALTADA EXTRA DE DIMENSÕES 60X60CM	m²	180,87	18,09	2910,14
6.3	98563	PROTEÇÃO MECÂNICA DE SUPERFÍCIE HORIZONTAL COM ARGAMASSA DE CIMENTO E AREIA, TRAÇO 1:3, E=2CM. AF_06/2018	m²	23,12	30,31	700,77
1.6.4	Base SEINFRA C4823.	PISO PODOTÁTIL INTERNO EM BORRACHA 25x25cm ASSENTAMENTO COM COLA VINIL (FORNECIMENTO E ASSENTAMENTO) (M²)	m²	30,12	248,82	7493,21
1.7.0		<b>PINTURA</b>				
1.7.1	88489	APLICAÇÃO MANUAL DE PINTURA COM TINTA LÁTEX ACRÍLICA EM PAREDES, DUAS DEMÃOS. AF_06/2014	m²	813,49	13,48	10965,85
1.7.2	100722	PINTURA COM TINTA ALQUÍDICA DE FUNDO (TIPO ZARCÃO) APLICADA A ROLO OU PINCEL SOBRE SUPERFÍCIES METÁLICAS (EXCETO PERFIL) EXECUTADO EM OBRA (POR DEMÃO). AF_01/2020	m²	339,36	19,04	6461,47
1.7.3	88488	APLICAÇÃO MANUAL DE PINTURA COM TINTA LÁTEX ACRÍLICA EM TETO, DUAS DEMÃOS. AF_06/2014	m²	587,47	15,14	8894,30
1.8.0		<b>DIVERSOS</b>				
1.8.1	74229/001	DIVISORIA EM MARMORE BRANCO POLIDO, ESPESSURA 3 CM, ASSENTADO COM ARGAMASSA TRACO 1:4 (CIMENTO E AREIA), ARREMATÉ COM CIMENTO BRANCO, EXCLUSIVE FERRAGENS (M2	m²	11,92	638,41	7586,01
1.8.2	98546	IMPERMEABILIZAÇÃO DE SUPERFÍCIE COM MANTA ASFÁLTICA, UMA CAMADA, INCLUSIVE APLICAÇÃO DE PRIMER ASFÁLTICO. E=3MM AF_06/2018	m²	23,12	93,47	2161,03
1.8.3	98554	IMPERMEABILIZAÇÃO DE SUPERFÍCIE COM MEMBRANA À BASE DE RESINA ACRÍLICA, 3 DEMÃOS. AF_06/2018	m²	29,00	43,96	1274,84
8.4	98504	PLANTIO DE GRAMA EM PLACAS AF_05/2018	m²	275,74	13,73	3785,91
1.8.5	98509	PLANTIO DE ARBUSTO OU CERCA VIVA. AF_05/2018	un	7,00	101,88	713,16
1.8.6	COMP 1.11	BANCO DE MADEIRA E FERRO PARA PRAÇA E JARDIM FORN E INST	un	4,00	691,32	2765,28
1.8.7	COMP 1.50	ESPELHO CRISTAL ESPESSURA 4MM, COM MOLDURA EM ALUMINIO	m²	4,00	755,74	3022,96
1.8.8	97599	LUMINÁRIA DE EMERGÊNCIA, COM 30 LÂMPADAS LED DE 2 W, SEM REATOR - FORNECIMENTO E INSTALAÇÃO. AF_02/2020	un	10,00	31,73	317,30
1.8.9	00010892	EXTINTOR DE INCENDIO PORTATIL COM CARGA DE PO QUIMICO SECO (PQS) DE 6 KG, CLASSE BC	un	6,00	248,46	1490,76
1.8.10	101905	EXTINTOR DE INCÊNDIO PORTÁTIL COM CARGA DE ÁGUA PRESSURIZADA DE 10 L, CLASSE A - FORNECIMENTO E INSTALAÇÃO. AF_10/2020	un	6,00	235,27	1411,62
1.8.11	COT 05	PLACA EM AÇO ESCOVADO ALUISIVA AO AMBIENTE C/(40X50CM), FIXA COM PARAFUSOS	um	1,00	927,59	927,59
1.8.12	COT 06	PLACA TUBO LUMINOSA ACM ESTRUTURA TUBO RETANGULAR TIPO METALON FORNECIMENTO E COLOCAÇÃO	m²	12,00	674,98	8099,75
1.8.13	COT 07	PLACA ESMALTADA PARA IDENTIFICAÇÃO DOS BANHEIROS ,DIMENENSÕES 25X12CM FORNECIMENTO E COLOCAÇÃO	un	44,00	46,80	2059,09
1.8.14	99802	LIMPEZA DE PISO CERÂMICO OU PORCELANATO COM VASSOURA A SECO. AF_04/2019	m²	1.212,65	0,42	509,31

Lauri Robson S. Figueiredo  
CREA 168107/142-6  
(83) 99635-1911



2.0		CONSTRUÇÃO DA PRAÇA			38131,48	
2.1.0		INSTALAÇÃO ELÉTRICA				0,00
2.1.1	101890	DISJUNTOR MONOPOLAR TIPO NEMA, CORRENTE NOMINAL DE 10 ATÉ 30A - FORNECIMENTO E INSTALAÇÃO. AF_10/2020	un	3,00	12,81	38,43
2.1.2	101876	QUADRO DE DISTRIBUIÇÃO DE ENERGIA EM PVC, DE EMBUTIR, SEM BARRAMENTO, PARA 6 DISJUNTORES - FORNECIMENTO E INSTALAÇÃO. AF_10/2020	un	1,00	77,01	77,01
2.1.3	89957	PONTO DE CONSUMO TERMINAL DE ÁGUA FRIA (SUBRAMAL) COM TUBULAÇÃO DE PVC, DN 25 MM, INSTALADO EM RAMAL DE ÁGUA, INCLUSOS RASGO E CHUMBAMENTO EM ALVENARIA. AF_12/2014	pt	20,00	121,77	2435,40
2.1.4	89988	REGISTRO DE GAVETA BRUTO, LATÃO, ROSCÁVEL, 1/2", COM ACABAMENTO E CANOPLA CROMADOS. FORNECIDO E INSTALADO EM RAMAL DE ÁGUA. AF_12/2014	un	1,00	89,94	89,94
2.1.5	89401	TUBO, PVC, SOLDÁVEL, DN 20MM, INSTALADO EM RAMAL DE DISTRIBUIÇÃO DE ÁGUA - FORNECIMENTO E INSTALAÇÃO. AF_12/2014	m	1,00	7,7	7,70
2.1.6	95676	CAIXA EM CONCRETO PRÉ-MOLDADO PARA ABRIGO DE HIDRÔMETRO COM DN 20 (1/2) FORNECIMENTO E INSTALAÇÃO AF_11/2016	un	1,00	104,07	104,07
2.1.7	89355	TUBO, PVC, SOLDÁVEL, DN 20MM, INSTALADO EM RAMAL OU SUBRAMAL DE ÁGUA - FORNECIMENTO E INSTALAÇÃO. AF_12/2014	m	95,00	16,19	1538,05
2.1.8	00011782	TORNEIRA CROMADA COM BICO PARA JARDIM/TANQUE 1/2 " OU 3/4 " (REF 1153) (UN)	un	20,00	82,65	1653,00
2.2.0		REVESTIMENTO				
2.2.1	COMP 1.47	REVESTIMENTO DAS PAREDES EM PASTILHA VITRIFICADA, ASSENTADA COM ARGAMASSA	m²	8,05	285,59	2299,00
2.2.2	98504	PLANTIO DE GRAMA EM PLACAS AF_05/2018	m²	612,39	13,73	8408,11
2.2.3	98509	PLANTIO DE ARBUSTO OU CERCA VIVA. AF_05/2018	un	27,00	101,88	2750,76
2.2.4	COT 05	PLACA EM AÇO ESCOVADO ALUISIVA AO AMBIENTE C/(40X50CM), FIXA COM PARAFUSOS	m²	1,00	927,59	927,59
2.2.5	COT 09	FONTE LUMINOSA COLORIDA COM 01 ( UM)GÊISER CENTRAL, 07 (SETE) HOLOFOTES COM TROCA DE CORES, 04 (QUATRO) BICO ARTICULADO, CONJUNTO MOTOR - BOMBA , FILTRO SUBMERSO ACOPLADA, QUADRO DE COMANDO E CABOS D= 10MM, COM 11,00 M DE COMPRIMENTO, FORNECIMENTO E INSTALAÇÃO.	un	1,00	R\$ 18.802,40	18802,40
3.0		CONSTRUÇÃO DE DOIS QUIOSQUES				284,22
3.1	94795	TORNEIRA DE BOIA, ROSCÁVEL, 1/2 , FORNECIDA E INSTALADA EM RESERVAÇÃO DE ÁGUA. AF_06/2016	un	2,00	28,04	56,08
3.2	95676	CAIXA EM CONCRETO PRÉ-MOLDADO PARA ABRIGO DE HIDRÔMETRO COM DN 20 (1/2) FORNECIMENTO E INSTALAÇÃO AF_11/2016	un	2,00	104,07	208,14
<b>VALORES TOTAIS</b>						<b>275785,80</b>
Lauro Adolfo Maia Serafim Prefeito Municipal			 Lauri Robson da Silva Figueiredo Eng: Civil CREA 1061071426			

Lauri Robson da S. Figueiredo  
CREA 160.107.142-6  
(83) 99625-1818



**CAIXA**

Cronograma Físico-Financeiro Individual/Global - Contrapartida Financeira

Agente promotor/executor PREFEITURA MUNICIPAL DE CATOLÉ DO ROCHA	Programa PROG. DE APOIO AO DESE. DO SETOR AGROPECUARIO	INVESTIMENTO RS	275.785,90
---	---	--------------------	------------

Agente financeiro ECONOMICA FEDERAL	Nome do empreendimento CONCLUSÃO DA CONST. DE CENTRO DE COMERCIALIZAÇÃO DE ARTESANATO	Valor do financiamento/repasse RS	275.785,90
--	--	--------------------------------------	------------

Localização ZONA URBANA DE CATOLÉ DO ROCHA/PB	Tipo de obra/serviço CONCLUSÃO DA CONST. DE CENTRO DE COMERCIALIZAÇÃO DE ARTESANATO	Contrato de Repasse: 309425-60/2009 -TUR BRASIL
--	--	--

Item	Discriminação dos serviços	Peso (%)	Valor das obras/serviços (R\$)	Mês 01			Mês 02			Mês 03		
				Concedente R\$	Proponente R\$	%	Concedente R\$	Proponente R\$	%	Concedente R\$	Proponente R\$	%
1.1	CENTRO DE COMERCIALIZAÇÃO	85,72	238.390,22	87.484,38	-	37,00%	75.644,87	-	32,00%	73.280,97	-	31,00%
1.2	CONSTRUÇÃO DA PRAÇA	14,18	39.131,48	19.565,73	-	50,00%	19.565,73	-	50,00%	-	-	-
1.3	CONSTRUÇÃO DE DOIS QUIOSQUES	0,10	264,22	264,22	-	100,00%	-	-	-	-	-	-
<b>Total simples</b>		<b>100,00</b>	<b>275.785,90</b>	<b>107.294,33</b>	<b>-</b>	<b>38,90</b>	<b>95.210,60</b>	<b>-</b>	<b>34,52</b>	<b>73.280,97</b>	<b>-</b>	<b>28,57</b>
<b>Total acumulado</b>		<b>100,00</b>					<b>202.504,93</b>	<b>-</b>	<b>73,43</b>	<b>275.785,90</b>	<b>-</b>	<b>100,00</b>

Catolé do Rocha, 28/06/2021.  
Local/Data

*Luiz R. S. Figueiredo*  
Resp. Técnico (CREA o assinatário do responsável)  
Luiz Robinson de S. Figueiredo  
CREA 160.107.142-6  
(53) 99625-1312

Proponente

	OBRA:	CONCLUSÃO DA CONST. DE CENTRO DE COMERCIALIZ	CONTRATO:	309425-60/2009
	MUNICÍPIO:	Catolândia do Rocha	FINANCIAMENTO:	R\$ 275.785,90

**COMPOSIÇÃO DE B.D.I. DA REPROGRAMAÇÃO**

CÁLCULO DE BDI	Construção de Edifícios	Rodovias e Ferrovias - Infra Urbana, praças, calçadas, etc.			Abastecimento de Água, Coleta de Esgoto			Fornecimento de materiais e equipamentos			Construção e Manutenção de Estações e Redes de Distribuição de Energia Elétrica			Portuárias, Marítimas e Fluviais		
		1º Q	Médio	3º Q	1º Q	Médio	3º Q	1º Q	Médio	3º Q	1º Q	Médio	3º Q	1º Q	Médio	3º Q
Item componente do BDI	% Informado	1º Q	Médio	3º Q	1º Q	Médio	3º Q	1º Q	Médio	3º Q	1º Q	Médio	3º Q	1º Q	Médio	3º Q
Administração Central (AC)	3,00	3,00	4,00	5,50	3,80	4,01	4,67	3,43	4,93	6,71	1,50	3,45	4,49	5,29	5,97	7,93
Seguro (S) e Garantia (G)	0,80	0,80	0,80	1,00	0,32	0,40	0,74	0,28	0,49	0,75	0,30	0,48	0,82	0,25	0,52	0,56
Risco (R)	0,97	0,97	1,27	1,27	0,50	0,56	0,97	1,00	1,39	1,74	0,56	0,85	0,89	1,00	1,48	1,97
Despesas Financeiras (DF)	0,59	0,59	1,23	1,39	1,02	1,11	1,21	0,94	0,99	1,17	0,85	0,85	1,11	1,01	1,07	1,11
Lucro (L)	6,16	6,16	7,40	8,96	6,64	7,30	8,69	6,74	8,04	9,40	3,50	5,11	6,22	8,00	8,31	9,51
Impostos (I) - PIS(0,65%), COFINS (3%), ISS (2%) e CPMD (4,50%)	9,94	Conforme Legislação Específica														

Observações:  
 1) Preencher apenas a coluna % Informado (Coluna B)  
 2) Os Tributos normalmente aplicáveis são: PIS (0,65%), COFINS (3,00%), ISS (2,00% conforme o município) e CPMD (4,50%)  
 3) O cálculo do BDI se baseia na fórmula abaixo utilizada pelo Acórdão 2622/13 do TCU, conforme CE GEPAD 354/2013 de 17/12/2013.

**B.D.I = 24,23%**

Fórmula Utilizada:

$$BDI = \left[ \frac{(1 + AC + G + R) * (1 + DF) * (1 + L)}{1 - I} - 1 \right] * 100$$

Tipo de Obra	1º Q	Médio	3º Q
Construção de Edifícios	20,34	22,12	25,00
Construção de Rodovias e Ferrovias - Infra Urbana, praças, etc.	19,60	20,97	24,23
Rede de Abastecimento de Água, Coleta de Esgotos	20,76	24,18	28,44
Estações e Redes de Distribuição de Energia Elétrica	24,00	25,84	27,86
Obras Portuárias, Marítimas e Fluviais	22,80	27,48	30,95
Fornecimento de Materiais e Equipamentos	11,10	14,02	16,60

Observações sobre os % Informados no cálculo do BDI, neste caso:  
 OBRAS DE REDES DE ÁGUA E ESGOTO:  
 OS VALORES % INFORMADO ENQUADRARAM-SE NOS LIMITES DO ACÓRDÃO 2622/2013-TCU-PLENÁRIO  
 OS % INFORMADO DE AC, DF E L ESTÃO NOS VALORES MÁXIMOS DOS LIMITES DO ACÓRDÃO 2622/2013-TCU-PLENÁRIO  
 OS % INFORMADO DE SG E R FORAM CONSIDERADOS ZERADOS OU SEJA, ABaixo DO MÍNIMO DOS LIMITES DO ACÓRDÃO 2622/2013-TCU-PLENÁRIO

NOME: Lauri Robinson da S. Figueiredo  
 CARGO: CREA 160 107.142-6  
 CREA: (83) 99625-1818



	OBRA:	CONCLUSÃO DA CONST. DE CENTRO DE COMERCIALIZ	CONTRATO:	309425-60/2009
	MUNICÍPIO:	Catolândia do Rocha	FINANCIAMENTO:	R\$ 275.785,90

**COMPOSIÇÃO DE B.D.I. DE EQUIP. DA REPROGRAMAÇÃO**

CÁLCULO DE BDI	Construção de Edifícios			Rodovias e Ferrovias - Infra Urbana, praças, calçadas, etc.			Abastecimento de Água, Coleta de Esgoto			Fornecimento de materiais e equipamentos			Construção e Manutenção de Estações e Redes de Distribuição de Energia Elétrica			Portuárias, Marítimas e Fluviais			
	Item componente do BDI	% Informado	1º Q	Médo	3º Q	1º Q	Médo	3º Q	1º Q	Médo	3º Q	1º Q	Médo	3º Q	1º Q	Médo	3º Q		
Administração Central (AC)	1,50	3,00	4,00	5,50	3,80	4,01	4,67	3,43	4,93	6,71	1,50	3,45	4,49	5,99	5,92	7,93	4,00	5,52	7,85
Seguro (S) e Garantia (G)	0,30	0,80	0,80	1,00	0,32	0,40	0,74	0,28	0,49	0,75	0,30	0,48	0,82	0,25	0,51	0,56	0,81	1,22	1,99
Risco (R)	0,56	0,97	1,27	1,27	0,50	0,56	0,97	1,00	1,39	1,74	0,56	0,85	0,89	1,00	1,48	1,97	1,46	2,32	3,16
Despesas Financeiras (DF)	0,85	0,59	1,23	1,39	1,02	1,11	1,21	0,94	0,99	1,17	0,85	0,85	1,11	1,01	1,07	1,11	0,94	1,02	1,33
Lucro (L)	1,50	6,16	7,40	8,96	6,64	7,30	8,69	6,74	8,04	9,40	3,50	5,11	6,22	8,00	8,31	9,51	7,14	8,40	10,43
Impostos (I) - PIS(0,65%), COFINS (3%), ISS (2%) e CPFB (4,50%)	7,15																		

**Conforme Legislação Específica**

Observações:  
 1) Prestar atenção apenas a coluna % Informado (Coluna B)  
 2) Os Tributos normalmente aplicáveis são: PIS (0,65%), COFINS (3,00%), ISS (2,00%) conforme o município e CPFB (4,50%)  
 3) O cálculo do BDI se baseia na fórmula abaixo utilizada pelo Acórdão 2622/13 do TCU, conforme CE GEPAD 354/2013 de 17/10/2013.

**B.D.I = 15,07%**

Fórmula Utilizada:

$$BDI = \left[ \frac{(1 + AC + G + R) * (1 + DF) * (1 + L)}{1 - I} - 1 \right] * 100$$

Tipo de Obra	VALORES DE BDI POR TIPO DE OBRA		
	1º Q	Médo	3º Q
Construção de Edifícios	20,34	22,12	25,00
Construção de Rodovias e Ferrovias - Infra Urbana, praças, etc.	19,60	20,97	24,23
Rede de Abastecimento de Água, Coleta de Esgotos	20,76	24,18	26,44
Estações e Redes de Distribuição de Energia Elétrica	24,00	25,84	27,66
Obras Portuárias, Marítimas e Fluviais	22,80	27,48	30,95
Fornecimento de Materiais e Equipamentos	11,10	14,02	16,80

Observações sobre os % Informados no cálculo do BDI, neste caso:

**OBRAS DE REDES DE ÁGUA E ESGOTO**

OS VALORES % INFORMADO ENQUADRAM-SE NOS LIMITES DO ACÓRDÃO 2622/2013-TCU-PLENÁRIO

O: ...RES % INFORMADO DE AC, DP E L ESTÃO NOS VALORES MÁXIMOS DOS LIMITES DO ACÓRDÃO 2622/2013-TCU-PLENÁRIO

G: ...RES % INFORMADO DE S, G E R FORAM CONSIDERADOS ZERADOS OU SEJA, ABAIXO DO MÍNIMO DOS LIMITES DO ACÓRDÃO 2622/2013-TCU-PLENÁRIO

NOME: *Luiz Robson de S. Figueiredo*  
 CARGO: CREA 160.107.142-6  
 CREA: (83) 99625-1918



**Memória de Cálculos**

ITEM	DESCRIÇÃO	UND	A, POU V	L	C	H	N	SUBTOTAL	TOTAL
1.1.1	INSTALAÇÃO ELÉTRICA								
1.1.2	PROJETOR EXTERNO COM LAMPADA VAPOR DE SODIO DE 250W INCLUSIVE REATOR E FIXAÇÃO								4,00
	PAVIMENTO TÉRREO						4,00	4,00	
1.1.3	LUMINÁRIA TIPO CALHA, DE SOBREPOR, COM 1 LÂMPADA TUBULAR FLUORESCENTE DE 20 W, COM REATOR DE PARTIDA CONVENCIONAL - FORNECIMENTO E INSTALAÇÃO. AF_02/2020								8,00
	PAVIMENTO TÉRREO BANHEIROS						4,00	4,00	
	PAVIMENTO SUPERIOR BANHEIROS						4,00	4,00	
1.1.4	HASTE DE ATERRAMENTO 5/8 PARA SPDA - FORNECIMENTO E INSTALAÇÃO. AF_12/2017 (UN)								29,33
								<i>Haste de aterrameto 44/1,50 = 29,33</i>	
	PAVIMENTO TÉRREO						20,00	20,00	
	PAVIMENTO SUPERIOR						18,00	18,00	
	PAVIMENTO TÉRREO ILUM. INT. E EXT.						1,00	1,00	
	PAVIMENTO SUPERIOR ILUM. INT. E EXT.						1,00	1,00	
	CAIXAS DOS QUADROS DE MEDIÇÃO						4,00	4,00	
1.2.0	INSTALAÇÕES HIDRISSANITÁRIAS								
1.2.1	VASO SANITÁRIO SIFONADO COM CAIXA ACOPLADA LOUÇA BRANCA - FORNECIMENTO E INSTALAÇÃO. AF_01/2020								10,00
	PAVIMENTO TÉRREO						6,00	6,00	
	PAVIMENTO SUPERIOR						4,00	4,00	
1.2.2	ASSENTO SANITÁRIO CONVENCIONAL - FORNECIMENTO E INSTALACAO. AF_01/2020								10,00
	PAVIMENTO TÉRREO						6,00	6,00	
	PAVIMENTO SUPERIOR						4,00	4,00	
1.2.3	ESCADA TIPO MARINHEIRO EM AÇO CA-50 3/8" (9,52MM), INCLUSO PINTURA ANTI-CORROSIVA								3,50
	CAIXA D'ÁGUA						3,50	3,50	

Lauri Robson da S. Figueredo  
CREA 180.107.142-6  
831 85125.1818

1.2.4	BANCADA GRANITO CINZA, 50 X 60 CM, INCL. CUBA DE EMBUTIR OVAL LOUÇA BRANCA 35 X 50 CM, VÁLVULA METAL CROMADO, SIFÃO FLEXÍVEL PVC, ENGATE 30 CM FLEXÍVEL PLÁSTICO E TORNEIRA CROMADA DE MESA, PADRÃO POPULAR - FORNEC. E INSTALAÇÃO. AF_01/2020								6,00
	PAVIMENTO TÉRREO						2,00	2,00	
	PAVIMENTO SUPERIOR						4,00	4,00	
1.2.5	PONTO ESGOTO TUBULAÇÃO 40mm PVC SOLDÁVEL , INCLUSIVE CONEXÕES							1,00	1,00
1.2.6	REGISTRO DE GAVETA COM ACABAMENTO CROMADO 1/2"							1,00	1,00
1.2.7	REGISTRO DE GAVETA BRUTO 1"								2,00
	PAVIMENTO TÉRREO						2,00	2,00	
1.2.8	PAPELEIRA DE PAREDE EM METAL CROMADO SEM TAMPA, INCLUSO FIXAÇÃO. AF_01/2020								10,00
	PAVIMENTO TÉRREO						6,00	6,00	
	PAVIMENTO SUPERIOR						4,00	4,00	
1.2.9	PORTA TOALHA ROSTO EM METAL CROMADO, TIPO ARGOLA, INCLUSO FIXAÇÃO. AF_01/2020								4,00
	PAVIMENTO TÉRREO						2,00	2,00	
	PAVIMENTO SUPERIOR						2,00	2,00	
1.2.10	SABONETEIRA DE PAREDE EM METAL CROMADO, INCLUSO FIXAÇÃO. AF_01/2020								4,00
	PAVIMENTO TÉRREO						2,00	2,00	
	PAVIMENTO SUPERIOR						2,00	2,00	
1.2.11	BANCADA GRANITO CINZA 150 X 60 CM, COM CUBA DE EMBUTIR DE AÇO, VÁLVULA AMERICANA EM METAL, SIFÃO FLEXÍVEL EM PVC, ENGATE FLEXÍVEL 30 CM, TORNEIRA CROMADA LONGA, DE PAREDE, 1/2 OU 3/4, P/ COZINHA, PADRÃO POPULAR - FORNEC. E INSTALAÇÃO. AF_01/2020 (UN)								18,00
	PAVIMENTO TÉRREO-PIA DE COZINHA						8,00	8,00	
	PAVIMENTO SUPERIOR-PIA DE COZINHA TIPO 01						8,00	8,00	
	PAVIMENTO SUPERIOR-PIA DE COZINHA TIPO 01						2,00	2,00	
1.2.12	TORNEIRA DE BOIA, ROSCÁVEL, 1/2 , FORNECIDA E INSTALADA EM RESERVAÇÃO DE ÁGUA. AF_06/2016								1,00
	TORNEIRA DE BOIA						1,00	1,00	

1.2.13	BARRA DE APOIO RETA, EM ALUMINIO, COMPRIMENTO 60 CM, FIXADA NA PAREDE - FORNECIMENTO E INSTALAÇÃO. AF_01/2020							2,00
	PAVIMENTO TÉRREO-BANHEIROS					2,00	2,00	
1.2.14	BARRA DE APOIO RETA, EM ALUMINIO, COMPRIMENTO 90 CM, FIXADA NA PAREDE - FORNECIMENTO E INSTALAÇÃO. AF_01/2020							2,00
	PAVIMENTO TÉRREO-BANHEIROS					2,00	2,00	
1.2.15	CAIXA EM CONCRETO PRÉ-MOLDADO PARA ABRIGO DE HIDRÔMETRO COM DN 20 (½) FORNECIMENTO E INSTALAÇÃO. AF_11/2016							1,00
	HIDROMETRO					1,00	1,00	
1.3.0	COBERTURA							
1.3.1	FORNECIMENTO, CONFECCAO, E MONTAGEM DE ESTRUTURA METALICA PERFIL DE AÇO U 4" X2"							35,72
	Estrutura Metálica		1,87	19,10				35,72
1.3.2	COBERTURA COM TELHA DE POLICARBONATO LEITOSO							35,72
	Coberta em telha		1,87	19,10				35,72
1.3.3	CALHA EM CHAPA DE AÇO GALVANIZADO N 24, DESENVOLVIMENTO 50CM							47,05
	COBERTURA COM ESTRUTURA METÁLICA			19,10		2,00		38,20
	CAIXA D'ÁGUA			8,85		1,00		8,85
1.34	BEIRAL DE MADEIRA (2X30)CM PINTADO COM ESMALTE NA COR ESPECIFICADA							58,44
	FRONTAL E TRÁS			2,50		4,00		10,00
	LATERAIS			24,22		2,00		48,44
1.4.0	ESQUADRIAS							
1.4.1	PORTA DE AÇO CHAPA 24, DE ENROLAR, RAIADA, LARGA COM ACABAMENTO GALVANIZADO NATURAL							136,72
	PAVIMENTO TÉRREO							64,46
	BOX 02 AO 05							13,27
			2,10		1,58	4,00		13,27
	BOX 07 AO 10							13,27
			2,10		1,58	4,00		13,27
	BOX 12 AO 15							13,27
			2,10		1,58	4,00		13,27
	BOX 17 AO 20							13,27
			2,10		1,58	4,00		13,27
	BOX 01, 06, 11 E 16							11,38
			1,80		1,58	4,00		11,38
	PAVIMENTO SUPERIOR							72,25
	BOX 21, 26, 30 E 34							25,80
			2,30		1,58	4,00		14,54

				1,78		1,58	4,00	11,27	
	BOX 22 AO 25								13,27
				2,10		1,58	4,00	13,27	
	BOX 27 AO 29								9,95
				2,10		1,58	3,00	9,95	
	BOX 31 AO 33								9,95
				2,10		1,58	3,00	9,95	
	BOX 35 AO 38								13,27
				2,10		1,58	4,00	13,27	
1.4.2	PORTA EM ALUMÍNIO DE ABRIR TIPO VENEZIANA COM GUARNIÇÃO, FIXAÇÃO COM PARAFUSOS - FORNECIMENTO E INSTALAÇÃO. AF_12/2019								7,56
	PAVIMENTO TÉRREO - BANHEIROS TIPO 01			0,60		1,80	4,00	4,32	
	PAVIMENTO TÉRREO - BANHEIROS TIPO 02			0,90		1,80	2,00	3,24	
1.4.3	COM 2 FOLHAS PARA VIDROS, COM VIDROS, BATENTE, ACABAMENTO COM ACETATO OU BRILHANTE E FERRAGENS. EXCLUSIVE ALIZAR E								4,70
	PAVIMENTO TÉRREO-BANHEIROS			2,00		0,50	2,00	2,00	
	PAVIMENTO SUPERIOR-BANHEIROS			1,35		0,50	4,00	2,70	
1.5.0	REVESTIMENTO								
1.5.1	REVESTIMENTO CERÂMICO PARA PAREDES INTERNAS COM PLACAS TIPO ESMALTADA EXTRA DE DIMENSÕES 33X45 CM APLICADAS EM AMBIENTES DE ÁREA MAIOR QUE 5 M <sup>2</sup> NA ALTURA INTEIRA DAS PAREDES. AF_06/2014								363,43
	PAVIMENTO TÉRREO								
	BWC								
	PAREDES INTERNAS		13,28			2,90	2,00	77,02	
	PAREDES EXTERNAS		2,00			1,60	2,00	6,40	
	DESCONTO DAS ESQUADRIAS			2,00		0,50	- 2,00	- 2,00	
	PAVIMENTO SUPERIOR								
	BOX 21								
			9,75			1,60	1,00	15,60	
			7,18			1,60	1,00	11,49	
			1,95			1,00	2,00	3,90	
			2,30			1,00	2,00	4,60	
			2,11			1,60	1,00	3,38	
	BOX 35 AO 38								
			7,90			1,60	4,00	50,56	
			2,20			1,00	4,00	8,80	
			2,20			1,00	4,00	8,80	
	BOX 30								
			9,75			1,60	1,00	15,60	
			7,18			1,60	1,00	11,49	
			1,95			1,00	2,00	3,90	
			2,30			1,00	2,00	4,60	
			2,11			1,60	1,00	3,38	

	BOX 34							
			7,18			1,60	1,00	11,49
			5,15			1,60	1,00	8,24
			2,12			1,00	1,00	2,12
			2,30			1,00	1,00	2,30
	CIRCULAÇÃO							
			5,15			1,60	4,00	32,96
	BWC							
	PAREDES INTERNAS		13,06			2,90	2,00	75,75
	DESCONTO DAS ESQUADRIAS			1,35		0,50	- 4,00 -	2,70
	PAREDES DE DIVISAS							
			0,15			1,60	24,00	5,76
1.6.0	PISO							
1.6.1	PISO CIMENTADO, TRAÇO 1:3 (CIMENTO E AREIA), ACABAMENTO RÚSTICO, ESPESSURA 2,0 CM, PREPARO MECÂNICO DA ARGAMASSA. AF_09/2020							8,00
	CAIXA D'ÁGUA-BASE E PISO		2,00	2,00		2,00		8,00
1.6.2	RODAPÉ CERÂMICO DE 7CM DE ALTURA COM PLACAS TIPO ESMALTADA EXTRA DE DIMENSÕES 60X60CM							160,87
	PAVIMENTO TÉRREO							93,47
	BOX 07 AO BOX 10		7,80				4,00	31,20
	BOX 12 AO BOX 15		7,80				4,00	31,20
	CIRCULAÇÃO		19,26				2,00	38,52
	DESCONTO DAS ESQUADRIAS			0,85		-	1,00 -	0,85
	DESCONTO DAS ESQUADRIAS			0,60		-	11,00 -	6,60
	PAVIMENTO SUPERIOR							67,40
	BOX 27 AO 29		7,80				3,00	23,40
	BOX 31 AO 33		7,80				3,00	23,40
	CIRCULAÇÃO		5,15				4,00	20,60
1.6.3	PROTEÇÃO MECÂNICA DE SUPERFÍCIE HORIZONTAL COM ARGAMASSA DE CIMENTO E AREIA, TRAÇO 1:3, E=2CM. AF_06/2018							23,12
	CAIXA D'ÁGUA PAREDES		8,00			2,39	1,00	19,12
	CAIXA D'ÁGUA PISO		2,00	2,00			1,00	4,00
08.06	PISO PODOTÁTIL, DIRECIONAL OU ALERTA, ASSENTADO SOBRE ARGAMASSA. AF_05/2020							30,12
	Pavimento Terro		0,25	27,21				6,80
	Escada		0,25	21,25				5,31
	Pavimento Superior		0,25	72,00				18,00
1.7.0	PINTURA							
1.7.1	APLICAÇÃO MANUAL DE PINTURA COM TINTA LÁTEX ACRÍLICA EM PAREDES, DUAS DEMÃOS. AF_06/2014							813,49
	PAVIMENTO TÉRREO							159,59
	BOX 01 e 06							37,54
			7,18			1,30	2,00	18,67
			5,15			1,30	2,00	13,39

		2,11		1,30	2,00	5,49	
BOX 02 ao 05							41,08
		7,90		1,30	4,00	41,08	
BOX 11 e 16							37,54
		7,18		1,30	2,00	18,67	
		5,15		1,30	2,00	13,39	
		2,11		1,30	2,00	5,49	
BOX 17 ao 20							41,08
		7,90		1,30	4,00	41,08	
PAREDES DE DIVISAS							2,34
		0,15		1,30	12,00	2,34	
PAVIMENTO SUPERIOR							57,11
BOX 22 AO 25							41,08
		7,90		1,30	4,00	41,08	
BOX 26							16,03
		7,18		1,30	1,00	9,33	
		5,15		1,30	1,00	6,70	
PAVIMENTO TÉRREO							87,36
BOX 07 AO 10							41,08
		7,90		1,30	4,00	41,08	
BOX 12 AO 15							41,08
		7,90		1,30	4,00	41,08	
BWC							5,20
PAREDES EXTERNAS		2,00		1,30	2,00	5,20	
PAVIMENTO SUPERIOR							303,23
BOX 21							22,01
		9,75		1,30	1,00	12,68	
		7,18		1,30	1,00	9,33	
BOX 27 AO 29							30,81
		7,90		1,30	3,00	30,81	
BOX 31 AO 33							30,81
		7,90		1,30	3,00	30,81	
BOX 35 AO 38							41,08
		7,90		1,30	4,00	41,08	
BOX 30							24,75
		9,75		1,30	1,00	12,68	
		7,18		1,30	1,00	9,33	
		2,11		1,30	1,00	2,74	
BOX 34							16,03
		7,18		1,30	1,00	9,33	
		5,15		1,30	1,00	6,70	
CIRCULAÇÃO							26,78
		5,15		1,30	4,00	26,78	
PAREDES DE DIVISAS							4,68
		0,15		1,30	24,00	4,68	
CIRCULAÇÃO PARTE SUPERIOR							106,28
		42,51		2,50	1,00	106,28	
PAVIMENTO TÉRREO CIRCULAÇÃO INTERNA							30,56
PAREDES ACIMA DAS BANCADAS			19,10	0,80	2,00	30,56	
PAVIMENTO TÉRREO CIRCULAÇÃO EXTERNA							30,56
PAREDES ACIMA DAS BANCADAS			19,10	0,80	2,00	30,56	
PAVIMENTO TÉRREO CIRCULAÇÃO SUPERIOR							21,39

	PAREDES ACIMA DAS BANCADAS			19,10	0,56	2,00	21,39	
	ESTRUTURA FACHADA NORTE							55,61
		11,48				4,00	45,92	
		6,57				1,00	6,57	
		1,56				2,00	3,12	
	ESTRUTURA FACHADA SUL							55,61
		11,48				4,00	45,92	
		6,57				1,00	6,57	
		1,56				2,00	3,12	
	ESTRUTURA FACHADA OESTE							9,00
		0,84				2,00	1,68	
		0,90				2,00	1,80	
		5,52				1,00	5,52	
	ESTRUTURA FACHADA LESTE							3,48
		0,84				2,00	1,68	
		0,90				2,00	1,80	
1.7.2	PINTURA COM TINTA ALQUÍDICA DE FUNDO (TIPO ZARCÃO) APLICADA A ROLO OU PINCEL SOBRE SUPERFÍCIES METÁLICAS (EXCETO PERFIL) EXECUTADO EM OBRA (POR DEMÃO). AF_01/2020							339,36
	PAVIMENTO TÉRREO							
	BOX 01, 06, 11 E 16							
			1,95		1,58	8,00	24,65	
	CIRCULAÇÃO		2,00		2,58	4,00	20,64	
	PAVIMENTO SUPERIOR							
	BOX 35 AO 38							
	CIRCULAÇÃO		2,00		2,58	4,00	20,64	
	idem item 0729	136,72				2,00	273,43	
1.7.3	APLICAÇÃO MANUAL DE PINTURA COM TINTA LÁTEX ACRÍLICA EM TETO, DUAS DEMÃOS. AF_06/2014							587,47
	Pavimento Terro							
	Box; 02;03;04;05;07;08;09;10;12;13;14;15; 17;18;19;20							
	Box pequenos		7,00			16,00	112,00	
	Box ; 01;06;11 e 18							
	Box Grande		16,70			4,00	66,80	
	Circulação interna		38,09			1,00	38,09	
	Circulação externa		28,27			2,00	56,54	
	BWCs		10,30			2,00	20,60	
	Pavimento Superior							
	Box; 22;23;24;25;27;28;29;31;32;33;35;36; 37;38		7,00			14,00	98,00	
	Box; 21;26;30 e 34		16,70			4,00	66,80	
	Circulação interna		37,50			1,00	37,50	
	Circulação interna trans		10,30			2,00	20,60	
	Circulação externa		28,27			2,00	56,54	
	BWCs		7,00			2,00	14,00	
1.8.0	DIVERSOS							

1.8.1	DIVISORIA EM MARMORE BRANCO POLIDO, ESPESSURA 3 CM, ASSENTADO COM ARGAMASSA TRACO 1:4 (CIMENTO E AREIA), ARREMATE COM CIMENTO BRANCO, EXCLUSIVE FERRAGENS (M2								11,92
	PAVIMENTO TÉRREO - BWC's			1,14		2,00	4,00	9,12	
	PAVIMENTO TÉRREO - BWC's			0,70		2,00	2,00	2,80	
1.8.2	IMPERMEABILIZAÇÃO DE SUPERFÍCIE COM MANTA ASFÁLTICA, UMA CAMADA, INCLUSIVE APLICAÇÃO DE PRIMER ASFÁLTICO, E=3MM. AF_06/2018								23,12
	CAIXA D'ÁGUA-PAREDES			8,00		2,39	1,00	19,12	
	CAIXA D'ÁGUA-PISO			2,00	2,00		1,00	4,00	
1.8.3	IMPERMEABILIZAÇÃO DE SUPERFÍCIE COM MEMBRANA À BASE DE RESINA ACRÍLICA, 3 DEMÃOS. AF_06/2018								29,00
	CALHAS			0,60	48,34		1,00	29,00	
1.8.4	PLANTIO DE GRAMA EM PLACAS. AF_05/2018								275,74
	PLANTIO DE GRAMAS		275,74				1,00	275,74	
1.8.5	PLANTIO DE ARBUSTO OU CERCA VIVA. AF_05/2018								15,00
	PLANTIO DE ARBUSTOS						15,00	15,00	
1.8.6	BANCO DE MADEIRA E FERRO PARA PRAÇA E JARDIM FORN E INST								4,00
	BANCOS DE MADEIRA						4,00	4,00	
1.8.6	ESPELHO CRISTAL ESPESSURA 4MM, COM MOLDURA EM ALUMINIO		4,00						4,00
1.8.8	LUMINÁRIA DE EMERGÊNCIA, COM 30 LÂMPADAS LED DE 2 W, SEM REATOR - FORNECIMENTO E INSTALAÇÃO. AF_02/2020								10,00
	PAVIMENTO TÉRREO						5,00	5,00	
	PAVIMENTO SUPERIOR						5,00	5,00	
1.8.9	EXTINTOR DE INCENDIO PORTATIL COM CARGA DE PO QUIMICO SECO (PQS) DE 6 KG, CLASSE BC								6,00
	PAVIMENTO TÉRREO						3,00	3,00	
	PAVIMENTO SUPERIOR						3,00	3,00	
1.8.10	EXTINTOR DE INCÊNDIO PORTÁTIL COM CARGA DE ÁGUA PRESSURIZADA DE 10 L, CLASSE A - FORNECIMENTO E INSTALAÇÃO. AF_10/2020								6,00
	PAVIMENTO TÉRREO						3,00	3,00	
	PAVIMENTO SUPERIOR						3,00	3,00	



1.8.11	PLACA EM AÇO ESCOVADO ALUISIVA AO AMBIENTE C/(40X50CM), FIXA COM PARAFUSOS								1,00
	PLACA DE AÇO						1,00	1,00	
1.8.12	PLACA TUBO LUMINOSA ACM ESTRUTURA TUBO RETANGULAR TIPO METALON FORNECIMENTO E COLOCAÇÃO								12,00
	FACHADA EM FRENTE AO BANCO DO BRASIL			3,00	2,00		1,00	6,00	
	FACHADA EM FRENTE A RUA JOÃO AGRIPINO			3,00	2,00		1,00	6,00	
1.8.13	PLACA ESMALTADA PARA IDENTIFICAÇÃO DOS BANHEIROS ,DIMENENSÕES 25X12CM FORNECIMENTO E COLOCAÇÃO								44,00
	PAVIMENTO TÉRREO						22,00	22,00	
	PAVIMENTO SUPERIOR						22,00	22,00	
1.8.14	LIMPEZA FINAL DA OBRA								1.212,65
	PAVIMENTO TÉRREO		833,01				1,00	833,01	
	PAVIMENTO SUPERIOR		379,64				1,00	379,64	
2.00	CONSTRUÇÃO DA PRAÇA								
2.1.0	INSTALAÇÃO ELÉTRICA								
2.1.1	DISJUNTOR MONOPOLAR TIPO NEMA, CORRENTE NOMINAL DE 10 ATÉ 30A - FORNECIMENTO E INSTALAÇÃO. AF_10/2020								3,00
	DISJUNTOR 10 A 30A						3,00	3,00	
2.1.2	ENERGIA EM PVC, DE EMBUTIR, SEM BARRAMENTO, PARA 6 DISJUNTORES - FORNECIMENTO E INSTALAÇÃO. AF_10/2020								1,00
	QUADRO DE DISTRIBUIÇÃO						1,00	1,00	
2.1.3	PONTO DE CONSUMO TERMINAL DE ÁGUA FRIA (SUBRAMAL) COM TUBULAÇÃO DE PVC, DN 25 MM, INSTALADO EM RAMAL DE ÁGUA, INCLUSOS RASGO E CHUMBAMENTO EM ALVENARIA. AF_12/2014								20,00
	PONTO DE AGUA DE 25MM						20,00	20,00	
2.1.4	REGISTRO DE GAVETA BRUTO, LATÃO, ROSCÁVEL, 1/2", COM ACABAMENTO E CANOPLA CROMADOS. FORNECIDO E INSTALADO EM RAMAL DE ÁGUA. AF_12/2014								1,00
	REGISTRO DE GAVETA						1,00	1,00	
2.1.5	TUBO, PVC, SOLDÁVEL, DN 20MM, INSTALADO EM RAMAL DE DISTRIBUIÇÃO DE ÁGUA - FORNECIMENTO E INSTALAÇÃO. AF_12/2014								1,00
	ENTRADA DE ÁGUA			1,00			1,00	1,00	

2.1.6	CAIXA EM CONCRETO PRÉ-MOLDADO PARA ABRIGO DE HIDRÔMETRO COM DN 20 (½) FORNECIMENTO E INSTALAÇÃO. AF_11/2016								1,00
	HIDROMETRO						1,00	1,00	
2.1.7	TUBO, PVC, SOLDÁVEL, DN 20MM, INSTALADO EM RAMAL OU SUB-RAMAL DE ÁGUA - FORNECIMENTO E INSTALAÇÃO. AF_12/2014								95,00
	TUBO DE PVC 20MM				95,00		1,00	95,00	
2.1.8	TORNEIRA CROMADA COM BICO PARA JARDIM/TANQUE 1/2 " OU 3/4 " (REF 1153) (UN)								20,00
	TORNEIRA DE JARDIM						20,00	20,00	
2.2.0	REVESTIMENTO								
2.2.1	REVESTIMENTO DAS PAREDES EM PASTILHA VITRIFICADA, ASSENTADA COM ARGAMASSA								8,05
	PAREDE DA FONTE			6,97		0,60	1,00	4,18	
	PISO DA FONTE		3,87				1,00	3,87	
2.2.2	PLANTIO DE GRAMA EM PLACAS. AF_05/2018								612,39
	PLANTIO DE GRAMA		612,39				1,00	612,39	
2.2.3	PLANTIO DE ARBUSTO OU CERCA VIVA. AF_05/2018								27,00
	PLANTIO DE ARBUSTOS						27,00	27,00	
2.2.4	PLACA EM AÇO ESCOVADO ALUISIVA AO AMBIENTE C/(40X50CM), FIXA COM PARAFUSOS								1,00
	PLACA DE AÇO						1,00	1,00	
2.2.5	FONTE LUMINOSA COLORIDA COM 01 ( UM)GÊISER CENTRAL, 07 (SETE) HOLOFOTES COM TROCA DE CORES, 04 (QUATRO) BICO ARTICULADO, CONJUNTO MOTOR - BOMBA , FILTRO SUBMERSO ACOPLADA, QUADRO DE COMANDO E CABOS D=10MM, COM 11,00 M DE COMPRIMENTO, FORNECIMENTO E INSTALAÇÃO.	um					1,00	1,00	1,00
3.00	CONSTRUÇÃO DE DOIS QUIOSQUES								
3.1	TORNEIRA DE BOIA, ROSCÁVEL, 1/2 , FORNECIDA E INSTALADA EM RESERVAÇÃO DE ÁGUA. AF_06/2016								2,00
							2,00	2,00	
3.2	CAIXA EM CONCRETO PRÉ-MOLDADO PARA ABRIGO DE HIDRÔMETRO COM DN 20 (½) FORNECIMENTO E INSTALAÇÃO. AF_11/2016								2,00



QUIOSQUE						2,00	2,00	
----------	--	--	--	--	--	------	------	--

*Laura Robinson da S. Figueredo*  
CREA 160.107.142-R  
99625-1818

**Quadro de Composição do Investimento - QCI- OGU**  
**Setor Público**

**Empreendimento**  
CONCLUSÃO DA CONSTRUÇÃO DO CENTRO DE COMERCIALIZAÇÃO DE ARTESANATO E PRAÇA

**Agente executor**  
PREFEITURA MUNICIPAL DE CATOLÉ DO ROCHA PB

<b>Programa</b> TURISMO NO BRASIL	<b>Modalidade</b> IMPLANTAÇÃO DE INFRA- ESTRUTURA
--------------------------------------	--

Item	Descrição	investimento total	Contrapartida	Outra Fonte	Total
1.1	CENTRO DE COMERCIALIZAÇÃO	236390,22			236390,22
2.0	CONSTRUÇÃO DA PRAÇA	39131,46			39131,46
3.0	CONSTRUÇÃO DE DOIS QUIOSQUES	264,22			264,22
<b>Total</b>		<b>275785,90</b>	<b>0,00</b>	<b>0,00</b>	<b>275785,90</b>

Catolé do Rocha 28/06/2021

*Lauri Robson da S. Figueredo*  
Assinatura do representante da equipe técnica

Assinatura do agente executor

Lauri Robson da S. Figueredo  
CREA 160 107.142-6  
(83) 99625-141P

Composições da Obra

**CENTRO DE COMERCIALIZAÇÃO**  
**INSTALAÇÃO ELÉTRICA**

1.1.1

1.1.2. COMP. 1.04 - PROJETO EXTERNO COM LAMPADA VAPOR DE SODIO DE 250W INCLUSIVE REATOR E FIXAÇÃO (und)

MAO DE OBRA		FONTE	UNID	COEFICIENTE	PREÇO UNITÁRIO	TOTAL
0000247	AJUDANTE DE ELETRICISTA	SINAPI	H	2,00000000	9,56	19,12
00002436	ELETRICISTA	SINAPI	H	2,00000000	13,61	27,22
TOTAL MAO DE OBRA:						46,34

MATERIAL		FONTE	UNID	COEFICIENTE	PREÇO UNITÁRIO	TOTAL
COT-03	Projeto retangular fechado para lâmpada vapor de sodio	PRÓPRIA	und	1,00000000	214,53	214,53
00001082	REATOR P/ LAMPADA VAPOR DE SODIO 250W USO EXT	SINAPI	UN	1,00000000	195,07	195,07
TOTAL MATERIAL:						409,60
VALOR COM BDI:						566,41

1.1.3. 100904 - LUMINÁRIA TIPO CALHA, DE SOBREPOR, COM 1 LÂMPADA TUBULAR FLUORESCENTE DE 20 W, COM REATOR DE PARTIDA CONVENCIONAL - FORNECIMENTO E INSTALAÇÃO. AF\_02/2020 (UN)

MATERIAL		FONTE	UNID	COEFICIENTE	PREÇO UNITÁRIO	TOTAL
00003788	LUMINARIA DE SOBREPOR EM CHAPA DE ACO PARA 1 LAMPADA FLUORESCENTE DE *18* W, ALETADA, COMPLETA (LAMPADA E REATOR INCLUSOS)	SINAPI	UN	1,00000000	55,58	55,58
TOTAL MATERIAL:						55,58

SERVICO		FONTE	UNID	COEFICIENTE	PREÇO UNITÁRIO	TOTAL
88247	AUXILIAR DE ELETRICISTA COM ENCARGOS COMPLEMENTARES	SINAPI	H	0,15190000	13,59	2,06
88264	ELETRICISTA COM ENCARGOS COMPLEMENTARES	SINAPI	H	0,36450000	17,75	6,47
TOTAL SERVICO:						8,53
VALOR COM BDI:						79,63

1.1.4- 96985 - HASTE DE ATERRAMENTO 5/8 PARA SPDA - FORNECIMENTO E INSTALAÇÃO. AF\_12/2017 (UN)

MATERIAL		FONTE	UNID	COEFICIENTE	PREÇO UNITÁRIO	TOTAL
00003379	ITEM PROCESSO DE DESATIVACAOI HASTE DE ATERRAMENTO EM ACO COM 3,00 M DE COMPRIMENTO E DN = 5/8", REVESTIDA COM BAIXA CAMADA DE COBRE, SEM CONECTOR	SINAPI	UN	1,00000000	42,65	42,65
TOTAL MATERIAL:						42,65

SERVICO		FONTE	UNID	COEFICIENTE	PREÇO UNITÁRIO	TOTAL
88247	AUXILIAR DE ELETRICISTA COM ENCARGOS COMPLEMENTARES	SINAPI	H	0,25310000	13,59	3,44
88264	ELETRICISTA COM ENCARGOS COMPLEMENTARES	SINAPI	H	0,25310000	17,75	4,49
TOTAL SERVICO:						7,93
VALOR COM BDI:						62,82

**INSTALAÇÕES HIDRISSANITÁRIAS**

1.2.1. 86888 - VASO SANITÁRIO SIFONADO COM CAIXA ACOPLADA LOUÇA BRANCA - FORNECIMENTO E INSTALAÇÃO. AF\_01/2020 (UN)

MATERIAL		FONTE	UNID	COEFICIENTE	PREÇO UNITÁRIO	TOTAL
00010422	BACIA SANITARIA (VASO) COM CAIXA ACOPLADA, DE LOUCA BRANCA	SINAPI	UN	1,00000000	308,33	308,33
00004384	PARAFUSO NIQUELADO COM ACABAMENTO CROMADO PARA FIXAR PEÇA SANITARIA, INCLUI PORCA CEGA, ARRUELA E BUCHA DE NYLON TAMANHO 5-10	SINAPI	UN	2,00000000	10,39	20,78
00037329	REJUNTE EPOXI, QUALQUER COR	SINAPI	KG	0,08810000	77,91	6,86
00006138	VEDACAO PVC, 100 MM, PARA SAIDA VASO SANITARIO	SINAPI	UN	1,00000000	1,76	1,76
TOTAL MATERIAL:						337,73

SERVICO		FONTE	UNID	COEFICIENTE	PREÇO UNITÁRIO	TOTAL
88267	ENCANADOR OU BOMBEIRO HIDRÁULICO COM ENCARGOS COMPLEMENTARES	SINAPI	H	0,77910000	17,11	13,33
88316	SERVENTE COM ENCARGOS COMPLEMENTARES	SINAPI	H	0,43840000	13,94	6,11
TOTAL SERVICO:						19,44
VALOR COM BDI:						443,71

Luiz Robson da S. Aguiar  
CREA 160.107.142-6  
R3-09875-1537

**1.2.2 100849 - ASSENTO SANITÁRIO CONVENCIONAL - FORNECIMENTO E INSTALACAO. AF\_01/2020 (UN)**

MATERIAL		FONTE	UNID	COEFICIENTE	PREÇO UNITÁRIO	TOTAL
00000377	ASSENTO SANITARIO DE PLASTICO, TIPO CONVENCIONAL	SINAPI	UN	1,00000000	29,38	29,38
TOTAL MATERIAL:						29,38
SERVICO		FONTE	UNID	COEFICIENTE	PREÇO UNITÁRIO	TOTAL
88267	ENCANADOR OU BOMBEIRO HIDRÁULICO COM ENCARGOS COMPLEMENTARES	SINAPI	H	0,15360000	17,11	2,63
88316	SERVEnte COM ENCARGOS COMPLEMENTARES	SINAPI	H	0,04840000	13,94	0,67
TOTAL SERVIÇO:						3,30
VALOR COM BDI:						40,59

**1.2.3 COMP-1.52 - ESCADA TIPO MARINHEIRO EM AÇO CA-50 3/8" (9,52MM), INCLUSO PINTURA ANTI-CORROSIVA (m)**

MAO DE OBRA		FONTE	UNID	COEFICIENTE	PREÇO UNITÁRIO	TOTAL
00006127	AUXILIAR DE PEDREIRO	SINAPI	H	1,00000000	10,10	10,10
00004750	PEDREIRO	SINAPI	H	0,50000000	13,61	6,81
TOTAL MAO DE OBRA:						16,91
MATERIAL		FONTE	UNID	COEFICIENTE	PREÇO UNITÁRIO	TOTAL
00000370	AREIA MEDIA - POSTO JAZIDA/FORNECEDOR (RETIRADO NA JAZIDA, SEM TRANSPORTE)	SINAPI	M³	0,01000000	75,00	0,75
15-371045	ESCADA TIPO MARINHEIRO EM AÇO CA-50 3/8" (9,52MM)	PRÓPRIA	m	1,00000000	250,00	250,00
TOTAL MATERIAL:						250,75
VALOR COM BDI:						332,51

**1.2.4- 93396 - BANCADA GRANITO CINZA, 50 X 60 CM, INCL. CUBA DE EMBUTIR OVAL LOUÇA BRANCA 35 X 50 CM, VÁLVULA METAL CROMADO, SIFÃO FLEXÍVEL PVC, ENGATE 30 CM FLEXÍVEL PLÁSTICO E TORNEIRA CROMADA DE MESA, PADRÃO POPULAR - FORNEC. E INSTALAÇÃO. AF\_01/2020 (UN)**

SERVICO		FONTE	UNID	COEFICIENTE	PREÇO UNITÁRIO	TOTAL
86895	BANCADA DE GRANITO CINZA POLIDO, DE 0,50 X 0,60 M, PARA LAVATÓRIO - FORNECIMENTO E INSTALAÇÃO. AF_01/2020	SINAPI	UH	1,00000000	257,44	257,44
86937	CUBA DE EMBUTIR OVAL EM LOUÇA BRANCA, 35 X 50CM OU EQUIVALENTE, INCLUSO VÁLVULA EM METAL CROMADO E SIFÃO FLEXÍVEL EM PVC - FORNECIMENTO E INSTALAÇÃO. AF_01/2020	SINAPI	UH	1,00000000	160,39	160,39
86884	ENGATE FLEXÍVEL EM PLÁSTICO BRANCO, 1/27 X 30CM - FORNECIMENTO E INSTALAÇÃO. AF_01/2020	SINAPI	UN	1,00000000	6,89	6,89
86906	TORNEIRA CROMADA DE MESA, 1/27 OU 3/47, PARA LAVATÓRIO, PADRÃO POPULAR - FORNECIMENTO E INSTALAÇÃO. AF_01/2020	SINAPI	UN	1,00000000	58,10	58,10
TOTAL SERVIÇO:						482,82
VALOR COM BDI:						599,81

**5- C140006-1 - PONTO ESGOTO TUBULAÇÃO 40mm PVC SOLDÁVEL , INCLUSIVE CONEXÕES (UN)**

MATERIAL		FONTE	UNID	COEFICIENTE	PREÇO UNITÁRIO	TOTAL
00000122	ADESIVO PLASTICO PARA PVC, FRASCO COM 850 GR	SINAPI	UN	0,03900000	49,68	1,94
00003516	JOELHO PVC, SOLDAVEL, BB, 45 GRAUS, DN 40 MM, PARA ESGOTO PREDIAL	SINAPI	UN	3,00000000	1,01	3,03
00003517	JOELHO PVC, SOLDAVEL, BB, 90 GRAUS, DN 40 MM, PARA ESGOTO PREDIAL	SINAPI	UN	3,00000000	3,54	10,62
00003767	LIXA EM FOLHA PARA PAREDE OU MADEIRA, NUMERO 120 (COR VERMELHA)	SINAPI	UN	0,20000000	0,43	0,09
00020078	PASTA LUBRIFICANTE PARA TUBOS E CONEXOES COM JUNTA ELASTICA (USO EM PVC, ACO, POUETILENO E OUTROS) ( DE *400* G)	SINAPI	UN	0,09000000	18,19	1,64
00020083	SOLUCAO LIMPADORA PARA PVC, FRASCO COM 1000 CM3	SINAPI	UN	0,06000000	43,14	2,59
00009835	TUBO PVC SERIE NORMAL, DN 40 MM, PARA ESGOTO PREDIAL (NBR 5688)	SINAPI	M	4,00000000	5,11	20,44
TOTAL MATERIAL:						40,35
SERVICO		FONTE	UNID	COEFICIENTE	PREÇO UNITÁRIO	TOTAL
88267	ENCANADOR OU BOMBEIRO HIDRÁULICO COM ENCARGOS COMPLEMENTARES	SINAPI	H	0,65000000	17,11	11,12
88316	SERVEnte COM ENCARGOS COMPLEMENTARES	SINAPI	H	0,65000000	13,94	9,06
TOTAL SERVIÇO:						20,18
VALOR COM BDI:						75,20

**1.2.6. 89986 - REGISTRO DE GAVETA COM ACABAMENTO CROMADO 1/2" (UN)**

Luiz Robson de Figueiredo  
 CREA 169.107.142-6  
 83.998.25.4818

MATERIAL		FORNTE	UNID	COEFICIENTE	PREÇO UNITÁRIO	TOTAL
00003148	FITA VEDA ROSCA EM ROLOS DE 18 MM X 50 M (L X C)	SINAPI	UN	0,01300000	7,56	0,76
00006006	REGISTRO GAVETA COM ACABAMENTO E CANOPLA CROMADOS, SIMPLES, BITOLA 1/2" (REF 1509)	SINAPI	UN	1,00000000	64,18	64,18
TOTAL MATERIAL:						64,94
SERVICO		FORNTE	UNID	COEFICIENTE	PREÇO UNITÁRIO	TOTAL
88248	AUXILIAR DE ENCANADOR OU BOMBEIRO HIDRÁULICO COM ENCARGOS COMPLEMENTARES	SINAPI	H	0,23000000	13,08	3,01
88267	ENCANADOR OU BOMBEIRO HIDRÁULICO COM ENCARGOS COMPLEMENTARES	SINAPI	H	0,30000000	17,11	5,13
TOTAL SERVIÇO:						8,14
VALOR COM BDI:						89,94

**1.2.7. 89986 - REGISTRO DE GAVETA BRUTO 1" (UN)**

MATERIAL		FORNTE	UNID	COEFICIENTE	PREÇO UNITÁRIO	TOTAL
00003148	FITA VEDA ROSCA EM ROLOS DE 18 MM X 50 M (L X C)	SINAPI	UN	0,04258564	7,56	0,32
00006006	REGISTRO GAVETA COM ACABAMENTO E CANOPLA CROMADOS, SIMPLES, BITOLA 1/2" (REF 1509)	SINAPI	UN	1,00000000	64,18	64,18
TOTAL MATERIAL:						64,50
SERVICO		FORNTE	UNID	COEFICIENTE	PREÇO UNITÁRIO	TOTAL
88248	AUXILIAR DE ENCANADOR OU BOMBEIRO HIDRÁULICO COM ENCARGOS COMPLEMENTARES	SINAPI	H	0,75267371	13,08	9,84
88267	ENCANADOR OU BOMBEIRO HIDRÁULICO COM ENCARGOS COMPLEMENTARES	SINAPI	H	0,98216108	17,11	16,80
TOTAL SERVIÇO:						26,64
VALOR COM BDI:						113,24

**1.2.8. 95544 - PAPELEIRA DE PAREDE EM METAL CROMADO SEM TAMPA, INCLUSO FIXAÇÃO. AF\_01/2020 (UN)**

MATERIAL		FORNTE	UNID	COEFICIENTE	PREÇO UNITÁRIO	TOTAL
00011703	PAPELEIRA DE PAREDE EM METAL CROMADO SEM TAMPA	SINAPI	UN	1,00000000	20,00	20,00
TOTAL MATERIAL:						20,00
SERVICO		FORNTE	UNID	COEFICIENTE	PREÇO UNITÁRIO	TOTAL
88267	ENCANADOR OU BOMBEIRO HIDRÁULICO COM ENCARGOS COMPLEMENTARES	SINAPI	H	0,31620000	17,11	5,41
88316	SERVENTE COM ENCARGOS COMPLEMENTARES	SINAPI	H	0,09960000	13,94	1,39
TOTAL SERVIÇO:						6,80
VALOR COM BDI:						33,28

**1.2.9- 95542 - PORTA TOALHA ROSTO EM METAL CROMADO, TIPO ARGOLA, INCLUSO FIXAÇÃO. AF\_01/2020 (UN)**

MATERIAL		FORNTE	UNID	COEFICIENTE	PREÇO UNITÁRIO	TOTAL
00021101	PORTA TOALHA ROSTO EM METAL CROMADO, TIPO ARGOLA	SINAPI	UN	1,00000000	15,28	15,28
TOTAL MATERIAL:						15,28
SERVICO		FORNTE	UNID	COEFICIENTE	PREÇO UNITÁRIO	TOTAL
88267	ENCANADOR OU BOMBEIRO HIDRÁULICO COM ENCARGOS COMPLEMENTARES	SINAPI	H	0,31620000	17,11	5,41
88316	SERVENTE COM ENCARGOS COMPLEMENTARES	SINAPI	H	0,09960000	13,94	1,39
TOTAL SERVIÇO:						6,80
VALOR COM BDI:						27,42

**1.2.10- 95545 - SABONETEIRA DE PAREDE EM METAL CROMADO, INCLUSO FIXAÇÃO. AF\_01/2020 (UN)**

MATERIAL		FORNTE	UNID	COEFICIENTE	PREÇO UNITÁRIO	TOTAL
00011757	SABONETEIRA DE PAREDE EM METAL CROMADO	SINAPI	UN	1,00000000	19,50	19,50
TOTAL MATERIAL:						19,50
SERVICO		FORNTE	UNID	COEFICIENTE	PREÇO UNITÁRIO	TOTAL
88267	ENCANADOR OU BOMBEIRO HIDRÁULICO COM ENCARGOS COMPLEMENTARES	SINAPI	H	0,31620000	17,11	5,41
88316	SERVENTE COM ENCARGOS COMPLEMENTARES	SINAPI	H	0,09960000	13,94	1,39
TOTAL SERVIÇO:						6,80
VALOR COM BDI:						32,68

Lauri Robson da S. Figueredo  
CREA 160.107.142-4  
(R3) 99625-1717

**1.2.11- 93441 - BANCADA GRANITO CINZA 150 X 60 CM, COM CUBA DE EMBUTIR DE AÇO, VÁLVULA AMERICANA EM METAL, SIFÃO FLEXÍVEL EM PVC, ENGATE FLEXÍVEL 30 CM, TORNEIRA CROMADA LONGA, DE PAREDE, 1/2? OU 3/4?, P/ COZINHA, PADRÃO POPULAR FORNEC. E INSTALAÇÃO. AF\_01/2020 (UN)**

SERVICO	FONTE	UNID	COEFICIENTE	PREÇO UNITÁRIO	TOTAL	
86889	BANCADA DE GRANITO CINZA POLIDO, DE 1,50 X 0,60 M, PARA PIA DE COZINHA FORNECIMENTO E INSTALAÇÃO. AF_01/2020	SINAPI	UN	1,00000000	510,34	510,34
86935	CUBA DE EMBUTIR DE AÇO INOXIDÁVEL MÉDIA, INCLUSO VÁLVULA TIPO AMERICANA EM METAL CROMADO E SIFÃO FLEXÍVEL EM PVC - FORNECIMENTO E INSTALAÇÃO. AF_01/2020	SINAPI	UN	1,00000000	223,21	223,21
86884	ENGATE FLEXÍVEL EM PLÁSTICO BRANCO, 1/2? X 30CM - FORNECIMENTO E INSTALAÇÃO. AF_01/2020	SINAPI	UN	1,00000000	6,89	6,89
86911	TORNEIRA CROMADA LONGA, DE PAREDE, 1/2? OU 3/4?, PARA PIA DE COZINHA, PADRÃO POPULAR - FORNECIMENTO E INSTALAÇÃO. AF_01/2020	SINAPI	UN	1,00000000	48,92	48,92
<b>TOTAL SERVIÇO:</b>					<b>795,36</b>	
<b>VALOR COM BDI:</b>					<b>988,08</b>	

**1.2.12- 94795 - TORNEIRA DE BOIA, ROSCÁVEL, 1/2? , FORNECIDA E INSTALADA EM RESERVAÇÃO DE ÁGUA. AF\_06/2016 (UN)**

MATERIAL	FONTE	UNID	COEFICIENTE	PREÇO UNITÁRIO	TOTAL	
00003148	FITA VEDA ROSCA EM ROLOS DE 18 MM X 50 M (L X C)	SINAPI	UN	0,00470000	7,50	0,04
00011829	TORNEIRA DE BOIA CONVENCIONAL PARA CAIXA D'AGUA, 1/2", COM HASTE E TORNEIRA METALICOS E BALAO PLASTICO	SINAPI	UH	1,00000000	18,48	18,48
<b>TOTAL MATERIAL:</b>					<b>18,52</b>	
SERVICO	FONTE	UNID	COEFICIENTE	PREÇO UNITÁRIO	TOTAL	
88248	AUXILIAR DE ENCANADOR OU BOMBEIRO HIDRÁULICO COM ENCARGOS COMPLEMENTARES	SINAPI	H	0,13470000	13,08	1,70
88267	ENCANADOR OU BOMBEIRO HIDRÁULICO COM ENCARGOS COMPLEMENTARES	SINAPI	H	0,13470000	17,11	2,30
<b>TOTAL SERVIÇO:</b>					<b>4,00</b>	
<b>VALOR COM BDI:</b>					<b>28,04</b>	

**1.2.13- 100870 - BARRA DE APOIO RETA, EM ALUMINIO, COMPRIMENTO 60 CM, FIXADA NA PAREDE - FORNECIMENTO E INSTALAÇÃO. AF\_01/2020 (UN)**

MATERIAL	FONTE	UNID	COEFICIENTE	PREÇO UNITÁRIO	TOTAL	
00036218	BARRA DE APOIO RETA, EM ALUMINIO, COMPRIMENTO 60CM, DIAMETRO MINIMO 3 CM	SINAPI	UN	1,00000000	120,09	120,09
00004351	PARAFUSO NIQUELADO 3 1/2" COM ACABAMENTO CROMADO PARA FIXAR PEÇA SANITARIA, INCLUI PORCA CEGA, ARRUELA E BUCHA DE NYLON TAMANHO S-8	SINAPI	UN	6,00000000	7,70	46,20
<b>TOTAL MATERIAL:</b>					<b>166,29</b>	
SERVICO	FONTE	UNID	COEFICIENTE	PREÇO UNITÁRIO	TOTAL	
88267	ENCANADOR OU BOMBEIRO HIDRÁULICO COM ENCARGOS COMPLEMENTARES	SINAPI	H	0,94850000	17,11	16,23
88316	SERVEANTE COM ENCARGOS COMPLEMENTARES	SINAPI	H	0,29880000	13,94	4,17
<b>TOTAL SERVIÇO:</b>					<b>20,40</b>	
<b>VALOR COM BDI:</b>					<b>231,90</b>	

**1.2.14- 100873 - BARRA DE APOIO RETA, EM ALUMINIO, COMPRIMENTO 90 CM, FIXADA NA PAREDE - FORNECIMENTO E INSTALAÇÃO. AF\_01/2020 (UN)**

MATERIAL	FONTE	UNID	COEFICIENTE	PREÇO UNITÁRIO	TOTAL	
00036223	BARRA DE APOIO RETA, EM ALUMINIO, COMPRIMENTO 90 CM, DIAMETRO MINIMO 3 CM	SINAPI	UN	1,00000000	155,97	155,97
00004351	PARAFUSO NIQUELADO 3 1/2" COM ACABAMENTO CROMADO PARA FIXAR PEÇA SANITARIA, INCLUI PORCA CEGA, ARRUELA E BUCHA DE NYLON TAMANHO S-8	SINAPI	UN	6,00000000	7,70	46,20
<b>TOTAL MATERIAL:</b>					<b>202,17</b>	
SERVICO	FONTE	UNID	COEFICIENTE	PREÇO UNITÁRIO	TOTAL	
88267	ENCANADOR OU BOMBEIRO HIDRÁULICO COM ENCARGOS COMPLEMENTARES	SINAPI	H	0,94850000	17,11	16,23
88316	SERVEANTE COM ENCARGOS COMPLEMENTARES	SINAPI	H	0,29880000	13,94	4,17
<b>TOTAL SERVIÇO:</b>					<b>20,40</b>	
<b>VALOR COM BDI:</b>					<b>276,47</b>	

Lauri Robson da S. Figueiredo  
CREA 160 107 142-6  
1831 99625-1418





**1.2.15- 95676 - CAIXA EM CONCRETO PRÉ-MOLDADO PARA ABRIGO DE HIDRÔMETRO COM DN 20 (1/2?) ? FORNECIMENTO E INSTALAÇÃO. AF\_11/2016 (UN)**

MATERIAL		FORNTE	UNID	COEFICIENTE	PREÇO UNITÁRIO	TOTAL
00011882	CAIXA PARA HIDROMETRO CONCRETO PRE MOLDADO, *0,24 M X 0,45 M X 0,30* M (L X C X A)	SINAPI	UN	1,00000000	77,23	77,23
TOTAL MATERIAL:						77,23
SERVICO		FORNTE	UNID	COEFICIENTE	PREÇO UNITÁRIO	TOTAL
88248	AUXILIAR DE ENCANADOR OU BOMBEIRO HIDRÁULICO COM ENCARGOS COMPLEMENTARES	SINAPI	H	0,21690000	13,08	2,84
88267	ENCANADOR OU BOMBEIRO HIDRÁULICO COM ENCARGOS COMPLEMENTARES	SINAPI	H	0,21690000	17,11	3,71
TOTAL SERVIÇO:						6,55
VALOR COM BDI:						104,07

**1.3.0 COBERTURA**

**1.3.2- COMP-1.23 - COBERTURA COM TELHA DE POLICARBONATO LEITOSO (m²)**

MAO DE OBRA		FORNTE	UNID	COEFICIENTE	PREÇO UNITÁRIO	TOTAL
00001213	CARPINTEIRO DE FORMAS	SINAPI	H	1,00000000	13,61	13,61
TOTAL MAO DE OBRA:						13,61
MATERIAL		FORNTE	UNID	COEFICIENTE	PREÇO UNITÁRIO	TOTAL
00005075	PREGO DE AÇO POLIDO COM CABECA 18 X 30 (2 3/4 X 10)	SINAPI	KG	1,00000000	18,91	18,91
INS-02	Telha policarbonato leitoso	PRÓPRIA	m2	1,00000000	175,65	175,65
TOTAL MATERIAL:						194,56
VALOR COM BDI:						258,61

**1.3.3- 94228 - CALHA EM CHAPA DE AÇO GALVANIZADO NÚMERO 24, DESENVOLVIMENTO DE 50 CM, INCLUSO TRANSPORTE VERTICAL. AF\_07/2019 (M)**

MATERIAL		FORNTE	UNID	COEFICIENTE	PREÇO UNITÁRIO	TOTAL
00040783	CALHA QUADRADA DE CHAPA DE AÇO GALVANIZADA NUM 24, CORTE 50 CM	SINAPI	M	1,05000000	51,57	54,15
00005061	PREGO DE AÇO POLIDO COM CABECA 18 X 27 (2 1/2 X 10)	SINAPI	KG	0,01300000	18,59	0,24
00005104	REBITE DE ALUMINIO VAZADO DE REPUXO, 3,2 X 8 MM (1KG = 1025 UNIDADES)	SINAPI	KG	0,00240000	62,00	0,15
00000142	SELANTE ELASTICO MONOCOMPONENTE A BASE DE POLIURETANO (PU) PARA JUNTAS DIVERSAS	SINAPI	310ML	0,08100000	28,87	2,34
00013388	SOLDA EM BARRA DE ESTANHO-CHUMBO 50/50	SINAPI	KG	0,09000000	143,56	12,92
TOTAL MATERIAL:						69,80

**1.3.4- COMP-1.22 - BEIRAL DE MADEIRA (2X30)CM PINTADO COM ESMALTE NA COR ESPECIFICADA (m)**

MAO DE OBRA		FORNTE	UNID	COEFICIENTE	PREÇO UNITÁRIO	TOTAL
00001213	CARPINTEIRO DE FORMAS	SINAPI	H	1,20000000	13,61	16,33
TOTAL MAO DE OBRA:						16,33
MATERIAL		FORNTE	UNID	COEFICIENTE	PREÇO UNITÁRIO	TOTAL
00005075	PREGO DE AÇO POLIDO COM CABECA 18 X 30 (2 3/4 X 10)	SINAPI	KG	0,10000000	18,91	1,89
INS-08	Regua de madeira (2x30) cm pintada	PRÓPRIA	m	1,00000000	17,66	17,66
TOTAL MATERIAL:						19,55
SERVICO		FORNTE	UNID	COEFICIENTE	PREÇO UNITÁRIO	TOTAL
88239	AJUDANTE DE CARPINTEIRO COM ENCARGOS COMPLEMENTARES	SINAPI	H	0,00000000	14,50	0,00
TOTAL SERVIÇO:						0,00
VALOR COM BDI:						44,57

**1.4.0 ESQUADRIAS**

**1.4.1- COMP- CCA -01 - PORTA DE AÇO CHAPA 24, DE ENROLAR, RAIADA, LARGA COM ACABAMENTO GALVANIZADO NATURAL (m²)**

MAO DE OBRA		FORNTE	UNID	COEFICIENTE	PREÇO UNITÁRIO	TOTAL
00004750	PEDREIRO	SINAPI	H	1,00000000	13,61	13,61
00006111	SERVENTE DE OBRAS	SINAPI	H	1,00000000	10,12	10,12
TOTAL MAO DE OBRA:						23,73
MATERIAL		FORNTE	UNID	COEFICIENTE	PREÇO UNITÁRIO	TOTAL

*Lauri Robson S. Figueiredo*  
 CREA 168.107.142-4  
 03/09/2015

PMCR  
 Fis. 195  
 JA

0000370	AREIA MEDIA - POSTO JAZIDA/FORNECEDOR (RETIRADO NA JAZIDA, SEM TRANSPORTE)	SINAPI	M3	0,01300000	75,00	0,98
00001106	CAL HIDRATADA CH-I PARA ARGAMASSAS	SINAPI	KG	0,96000000	0,55	0,53
00001379	CIMENTO PORTLAND COMPOSTO CP II-32	SINAPI	KG	4,58000000	0,56	2,56
TOTAL MATERIAL:						4,07
SERVICIOS TERCEROS		FONTE	UNID	COEFICIENTE	PREÇO UNITÁRIO	TOTAL
00004911	PORTA DE ENROLAR MANUAL COMPLETA, ARTICULADA RAIADA LARGA, EM ACO GALVANIZADO NATURAL, CHAPA NUMERO 24 (SEM INSTALACAO)	SINAPI	M2	1,00000000	367,64	367,64
TOTAL SERVICIOS TERCEROS:						367,64
VALOR COM BDI:						491,26

**1.4.2- 91341 - PORTA EM ALUMINIO DE ABRIR TIPO VENEZIANA COM GUARNIÇÃO, FIXAÇÃO COM PARAFUSOS - FORNECIMENTO E INSTALAÇÃO. AF 12/2019 (M2)**

MATERIAL	FONTE	UNID	COEFICIENTE	PREÇO UNITÁRIO	TOTAL	
00007568	BUCHA DE NYLON SEM ABA 510, COM PARAFUSO DE 6,10 X 65 MM EM ACO ZINCADO COM ROSCA SOBERBA, CABECA CHATA E FENDA PHILLIPS	SINAPI	UN	4,81650000	0,61	2,94
00036888	GUARNICAO/MOLDURA DE ACABAMENTO PARA ESQUADRIA DE ALUMINIO ANODIZADO NATURAL, PARA 1 FACE	SINAPI	M	6,85040000	15,21	104,19
00039025	PORTA DE ABRIR EM ALUMINIO TIPO VENEZIANA, ACABAMENTO ANODIZADO NATURAL, SEM GUARNICAO/ALIZAR/VISTA, 87 X 210 CM	SINAPI	UN	0,54730000	1.602,82	877,22
00000142	SELANTE ELASTICO MONOCOMPONENTE A BASE DE POLIURETANO (PU) PARA JUNTAS DIVERSAS	SINAPI	310ML	0,88290000	28,87	25,49
TOTAL MATERIAL:						1.002,84
SERVICO	FONTE	UNID	COEFICIENTE	PREÇO UNITÁRIO	TOTAL	
88309	PEDREIRO COM ENCARGOS COMPLEMENTARES	SINAPI	H	0,38260000	17,59	6,73
88316	SERVENTE COM ENCARGOS COMPLEMENTARES	SINAPI	H	0,19100000	13,94	2,66
TOTAL SERVICIO:						9,39
VALOR COM BDI:						1.266,15

**1.4.3- 94570 - JANELA DE ALUMINIO DE CORRER COM 2 FOLHAS PARA VIDROS, COM VIDROS, BATENTE, ACABAMENTO COM ACETATO OU BRILHANTE E FERRAGENS. EXCLUSIVE ALIZAR E CONTRAMARCO. FORNECIMENTO E INSTALAÇÃO. AF 12/2019 (M2)**

MATERIAL	FONTE	UNID	COEFICIENTE	PREÇO UNITÁRIO	TOTAL	
00036896	JANELA DE CORRER EM ALUMINIO, 100 X 120 CM (A X L), 2 FLS, SEM BANDEIRA, ACABAMENTO ACET OU BRILHANTE, BATENTE/REQUADRO DE 6 A 14 CM, COM VIDRO, SEM GUARNICAO	SINAPI	UN	0,83330000	600,00	499,98
00004377	PARAFUSO DE ACO ZINCADO COM ROSCA SOBERBA, CABECA CHATA E FENDA SIMPLES, DIAMETRO 4,2 MM, COMPRIMENTO * 32 * MM	SINAPI	UN	9,20000000	0,08	0,74
00039961	SILICONE ACETICO USO GERAL INCOLOR 280 G	SINAPI	UN	0,62330000	19,07	11,89
TOTAL MATERIAL:						512,61
SERVICO	FONTE	UNID	COEFICIENTE	PREÇO UNITÁRIO	TOTAL	
88309	PEDREIRO COM ENCARGOS COMPLEMENTARES	SINAPI	H	0,51900000	17,59	9,13
88316	SERVENTE COM ENCARGOS COMPLEMENTARES	SINAPI	H	0,25900000	13,94	3,61
TOTAL SERVICIO:						12,74
VALOR COM BDI:						652,61

**1.5.0 REVESTIMENTO**

**1.5.1- 87273 - REVESTIMENTO CERÂMICO PARA PAREDES INTERNAS COM PLACAS TIPO ESMALTADA EXTRA DE DIMENSÕES 33X45 CM APLICADAS EM AMBIENTES DE ÁREA MAIOR QUE 5 M² NA ALTURA INTEIRA DAS PAREDES. AF 06/2014 (M2)**

MATERIAL	FONTE	UNID	COEFICIENTE	PREÇO UNITÁRIO	TOTAL	
00001381	ARGAMASSA COLANTE AC I PARA CERAMICAS	SINAPI	KG	6,14000000	0,63	3,87
00034357	REJUNTE CIMENTICIO, QUALQUER COR	SINAPI	KG	0,22000000	3,69	0,81
00000536	REVESTIMENTO EM CERAMICA ESMALTADA EXTRA, PEI MENOR OU IGUAL A 3, FORMATO MENOR OU IGUAL A 2025 CM2	SINAPI	M2	1,08000000	28,90	31,21
TOTAL MATERIAL:						35,89
SERVICO	FONTE	UNID	COEFICIENTE	PREÇO UNITÁRIO	TOTAL	
88256	AZULEJISTA OU LADRILHISTA COM ENCARGOS COMPLEMENTARES	SINAPI	H	0,66000000	21,26	14,03
88316	SERVENTE COM ENCARGOS COMPLEMENTARES	SINAPI	H	0,36000000	13,94	5,02
TOTAL SERVICIO:						19,05

Laura Robson F. Figueiredo  
 CREA 160107.142-6  
 (83) 9968.4919

1.6.0 **PISO**

**1.6.1 98681 - PISO CIMENTADO, TRAÇO 1:3 (CIMENTO E AREIA), ACABAMENTO RÚSTICO, ESPESSURA 2,0 CM, PREPARO MECÂNICO DA ARGAMASSA. AF\_09/2020 (M2)**

MATERIAL		FONTE	UNID	COEFICIENTE	PREÇO UNITÁRIO	TOTAL
00003671	JUNTA PLÁSTICA DE DILATAÇÃO PARA PISOS, COR CINZA, 17 X 3 MM (ALTURA X ESPESSURA)	SINAPI	M	1,67000000	0,79	1,32
TOTAL MATERIAL:						1,32
SERVIÇO		FONTE	UNID	COEFICIENTE	PREÇO UNITÁRIO	TOTAL
87298	ARGAMASSA TRAÇO 1:3 (EM VOLUME DE CIMENTO E AREIA MÉDIA ÚMIDA) PARA CONTRAPISO, PREPARO MECÂNICO COM BETONEIRA 400 L. AF_08/2019	SINAPI	M3	0,03100000	474,97	14,72
88309	PEDREIRO COM ENCARGOS COMPLEMENTARES	SINAPI	H	0,20800000	17,59	5,24
88316	SERVEnte COM ENCARGOS COMPLEMENTARES	SINAPI	H	0,14900000	13,94	2,08
TOTAL SERVIÇO:						22,04
VALOR COM BDI:						29,00

**1.6.2- 88660 - RODAPÉ CERÂMICO DE 7CM DE ALTURA COM PLACAS TIPO ESMALTADA EXTRA DE DIMENSÕES 60X60CM. AF\_06/2014 (M)**

MATERIAL		FONTE	UNID	COEFICIENTE	PREÇO UNITÁRIO	TOTAL
0001381	ARGAMASSA COLANTE AC I PARA CERAMICAS	SINAPI	KG	0,60300000	0,63	0,38
01292	PISO EM CERAMICA ESMALTADA EXTRA, PEI MAIOR OU IGUAL A 4, FORMATO MAIOR QUE 2025 CM2	SINAPI	M2	0,18800000	62,07	11,67
00034357	REJUNTE CIMENTICIO, QUALQUER COR	SINAPI	KG	0,08400000	3,69	0,31
TOTAL MATERIAL:						12,36
SERVIÇO		FONTE	UNID	COEFICIENTE	PREÇO UNITÁRIO	TOTAL
88256	AZULEJISTA OU LADRILHISTA COM ENCARGOS COMPLEMENTARES	SINAPI	H	0,08500000	21,26	1,81
88316	SERVEnte COM ENCARGOS COMPLEMENTARES	SINAPI	H	0,03100000	13,94	0,43
TOTAL SERVIÇO:						2,24
VALOR COM BDI:						18,09

**1.6.3- 98563 - PROTEÇÃO MECÂNICA DE SUPERFÍCIE HORIZONTAL COM ARGAMASSA DE CIMENTO E AREIA, TRAÇO 1:3, E=2CM. AF\_06/2018 (M2)**

MATERIAL		FONTE	UNID	COEFICIENTE	PREÇO UNITÁRIO	TOTAL
00038365	CAMADA SEPARADORA DE FILME DE POLIETILENO 20 A 25 MICRA	SINAPI	M2	1,04000000	1,50	1,56
TOTAL MATERIAL:						1,56
SERVIÇO		FONTE	UNID	COEFICIENTE	PREÇO UNITÁRIO	TOTAL
87372	ARGAMASSA TRAÇO 1:3 (EM VOLUME DE CIMENTO E AREIA MÉDIA ÚMIDA) PARA CONTRAPISO, PREPARO MANUAL. AF_08/2019	SINAPI	M3	0,02500000	571,76	14,29
88309	PEDREIRO COM ENCARGOS COMPLEMENTARES	SINAPI	H	0,41900000	17,59	7,37
88316	SERVEnte COM ENCARGOS COMPLEMENTARES	SINAPI	H	0,08500000	13,94	1,18
TOTAL SERVIÇO:						22,84
VALOR COM BDI:						30,31

**1.6.4- C4623 - PISO PODOTÁTIL INTERNO EM BORRACHA 25x25cm ASSENTAMENTO COM COLA VINIL (FORNECIMENTO E ASSENTAMENTO) (M²)**

MATERIAL		FONTE	UNID	COEFICIENTE	PREÇO UNITÁRIO	TOTAL
00003410	ADESIVO/COLA PARA EPS (ISOPOR) E OUTROS MATERIAIS	SINAPI	KG	0,12000000	27,22	3,27
00038182	PISO TÁTIL DE ALERTA OU DIRECIONAL DE BORRACHA, PRETO, 25 X 25 CM, E = 5 MM, PARA COLA	SINAPI	M2	1,10000000	161,72	177,69
TOTAL MATERIAL:						181,16
SERVIÇO		FONTE	UNID	COEFICIENTE	PREÇO UNITÁRIO	TOTAL
88256	AZULEJISTA OU LADRILHISTA COM ENCARGOS COMPLEMENTARES	SINAPI	H	0,50000000	21,26	10,63
88316	SERVEnte COM ENCARGOS COMPLEMENTARES	SINAPI	H	0,61000000	13,94	8,50
TOTAL SERVIÇO:						19,13
VALOR COM BDI:						249,82

*Lauri Robson de S. Figueiredo*  
 CREA 160.167.142-6  
 23/06/2019

1.7.0 **PINTURA**

1.7.1- 88489 - APLICAÇÃO MANUAL DE PINTURA COM TINTA LÁTEX ACRÍLICA EM PAREDES, DUAS DEMÃOS. AF_06/2014 (M2)						
MATERIAL	FONTE	UNID	COEFICIENTE	PREÇO UNITÁRIO	TOTAL	
00007356	TINTA ACRILICA PREMIUM, COR BRANCO FOSCO	SINAPI	L	0,33000000	19,47	6,43
TOTAL MATERIAL:					6,43	
SERVICO	FONTE	UNID	COEFICIENTE	PREÇO UNITÁRIO	TOTAL	
88310	PINTOR COM ENCARGOS COMPLEMENTARES	SINAPI	H	0,18700000	18,60	3,40
88316	SERVEANTE COM ENCARGOS COMPLEMENTARES	SINAPI	H	0,06900000	13,94	0,96
TOTAL SERVICOS:					4,44	
VALOR COM BDI:					13,48	

1.7.2- 100722 - PINTURA COM TINTA ALQUÍDICA DE FUNDO (TIPO ZARÇÃO) APLICADA A ROLO OU PINCEL SOBRE SUPERFÍCIES METÁLICAS (EXCETO PERFIL) EXECUTADO EM OBRA (POR DEMÃO). AF_01/2020 (M2)						
MATERIAL	FONTE	UNID	COEFICIENTE	PREÇO UNITÁRIO	TOTAL	
00007307	FUNDO ANTICORROSIVO PARA METAIS FERROSOS (ZARCAO)	SINAPI	L	0,10980000	23,73	2,61
00005318	SOLVENTE DILUENTE A BASE DE AGUARRAS	SINAPI	L	0,01100000	12,70	0,14
TOTAL MATERIAL:					2,75	
SERVICO	FONTE	UNID	COEFICIENTE	PREÇO UNITÁRIO	TOTAL	
3310	PINTOR COM ENCARGOS COMPLEMENTARES	SINAPI	H	0,67790000	18,60	12,61
TOTAL SERVICOS:					12,61	
VALOR COM BDI:					19,04	

1.7.3- 88488 - APLICAÇÃO MANUAL DE PINTURA COM TINTA LÁTEX ACRÍLICA EM TETO, DUAS DEMÃOS. AF_06/2014 (M2)						
MATERIAL	FONTE	UNID	COEFICIENTE	PREÇO UNITÁRIO	TOTAL	
00007356	TINTA ACRILICA PREMIUM, COR BRANCO FOSCO	SINAPI	L	0,33000000	19,47	6,43
TOTAL MATERIAL:					6,43	
SERVICO	FONTE	UNID	COEFICIENTE	PREÇO UNITÁRIO	TOTAL	
88310	PINTOR COM ENCARGOS COMPLEMENTARES	SINAPI	H	0,24400000	18,60	4,54
88316	SERVEANTE COM ENCARGOS COMPLEMENTARES	SINAPI	H	0,08900000	13,94	1,24
TOTAL SERVICOS:					5,78	
VALOR COM BDI:					15,14	

1.8.0 **DIVERSOS**

1.8.1- 74229/001 - DIVISORIA EM MARMORE BRANCO POLIDO, ESPESSURA 3 CM, ASSENTADO COM ARGAMASSA TRACO 1:4 (CIMENTO E AREIA), ARREIMATE COM CIMENTO BRANCO, EXCLUSIVE FERRAGENS (M2 (m2))						
MATERIAL	FONTE	UNID	COEFICIENTE	PREÇO UNITÁRIO	TOTAL	
00001380	CIMENTO BRANCO	SINAPI	KG	0,70000000	1,76	1,23
00010629	DIVISORIA EM MARMORE, COM DUAS FACES POLIDAS, BRANCO COMUM, E= *3,0* CM	SINAPI	M2	1,00000000	381,07	381,07
TOTAL MATERIAL:					382,30	
SERVICO	FONTE	UNID	COEFICIENTE	PREÇO UNITÁRIO	TOTAL	
88631	ARGAMASSA TRACO 1:4 (EM VOLUME DE CIMENTO E AREIA MÉDIA ÚMIDA), PREPARO MANUAL. AF_08/2019	SINAPI	M3	0,00330000	419,95	1,39
88274	MARMORISTA/GRANITEIRO COM ENCARGOS COMPLEMENTARES	SINAPI	H	4,80000000	20,11	96,53
88316	SERVEANTE COM ENCARGOS COMPLEMENTARES	SINAPI	H	2,30000000	13,94	32,06
TOTAL SERVICOS:					129,98	
VALOR COM BDI:					636,41	

1.8.2- 98546 - IMPERMEABILIZAÇÃO DE SUPERFÍCIE COM MANTA ASFÁLTICA, UMA CAMADA, INCLUSIVE APLICAÇÃO DE PRIMER ASFÁLTICO, E=3MM. AF_06/2018 (M2)						
MATERIAL	FONTE	UNID	COEFICIENTE	PREÇO UNITÁRIO	TOTAL	
00004226	GAS DE COZINHA - GLP	SINAPI	KG	0,26000000	6,48	1,68
00004014	MANTA ASFALTICA ELASTOMERICA EM POLIESTER 3 MM, TIPO III, CLASSE B, ACABAMENTO PP (NBR 9952)	SINAPI	M2	1,12500000	38,89	43,75

Aut. Robson de S. Figueiredo  
CREA 160.07.142-6  
13.98625-5518

0000511	PRIMER PARA MANTA ASFALTICA A BASE DE ASFALTO MODIFICADO DILUIDO EM SOLVENTE, APLICACAO A FRIO	SINAPI	L	0,61500000	6,10	9,90
TOTAL MATERIAL:						55,33
<b>SERVICO</b>						
88243	AJUDANTE ESPECIALIZADO COM ENCARGOS COMPLEMENTARES	SINAPI	H	0,19200000	16,89	3,24
88270	IMPERMEABILIZADOR COM ENCARGOS COMPLEMENTARES	SINAPI	H	0,94800000	17,59	16,68
TOTAL SERVICIO:						19,92
VALOR COM BDI:						93,47

<b>1.8.3- 98554 - IMPERMEABILIZAÇÃO DE SUPERFÍCIE COM MEMBRANA À BASE DE RESINA ACRÍLICA, 3 DEMÃOS. AF_05/2018 (M2)</b>						
<b>MATERIAL</b>						
00043147	MEMBRANA IMPERMEABILIZANTE ACRILICA MONOCOMPONENTE	SINAPI	KG	1,20000000	19,39	23,27
TOTAL MATERIAL:						23,27
<b>SERVICO</b>						
88243	AJUDANTE ESPECIALIZADO COM ENCARGOS COMPLEMENTARES	SINAPI	H	0,11700000	16,89	1,98
88270	IMPERMEABILIZADOR COM ENCARGOS COMPLEMENTARES	SINAPI	H	0,57800000	17,59	10,17
TOTAL SERVICIO:						12,15
VALOR COM BDI:						43,96

<b>1.8.4- 98504 - PLANTIO DE GRAMA EM PLACAS. AF_05/2018 (M2)</b>						
<b>MATERIAL</b>						
00003324	GRAMA BATATAIS EM PLACAS, SEM PLANTIO	SINAPI	M2	1,00000000	8,21	8,21
TOTAL MATERIAL:						8,21
<b>SERVICO</b>						
88441	JARDINEIRO COM ENCARGOS COMPLEMENTARES	SINAPI	H	0,03910000	16,98	0,66
88316	SERVEANTE COM ENCARGOS COMPLEMENTARES	SINAPI	H	0,15640000	13,94	2,18
TOTAL SERVICIO:						2,84
VALOR COM BDI:						13,73

<b>1.8.5- 98509 - PLANTIO DE ARBUSTO OU CERCA VIVA. AF_05/2018 (UN)</b>						
<b>MATERIAL</b>						
0000365	MUDA DE ARBUSTO FOLHAGEM, SANSÃO-DO-CAMPO OU EQUIVALENTE DA REGIAO, H= *50 A 70* CM	SINAPI	UN	1,00000000	80,17	80,17
TOTAL MATERIAL:						80,17
<b>SERVICO</b>						
88441	JARDINEIRO COM ENCARGOS COMPLEMENTARES	SINAPI	H	0,02550000	16,98	0,43
88316	SERVEANTE COM ENCARGOS COMPLEMENTARES	SINAPI	H	0,10180000	13,94	1,42
TOTAL SERVICIO:						1,85
VALOR COM BDI:						101,88

<b>1.8.6- COMP-1.11 - BANCO DE MADEIRA E FERRO PARA PRAÇA E JARDIM FORN E INST (un)</b>						
<b>MATERIAL</b>						
INS-04	BANCO DE MADEIRA E FERRO PARA PRAÇA E JARDIM	PRÓPRIA	UND	1,00000000	508,97	508,97
00004351	PARAFUSO NIQUELADO 3 1/2" COM ACABAMENTO CROMADO PARA FIXAR PEÇA SANITARIA, INCLUI PORCA CEGA, ARRUELA E BUCHA DE NYLON TAMANHO 5-8	SINAPI	UN	4,00000000	7,70	30,80
TOTAL MATERIAL:						539,77
<b>SERVICO</b>						
88267	ENCANADOR OU BOMBEIRO HIDRÁULICO COM ENCARGOS COMPLEMENTARES	SINAPI	H	0,82000000	17,11	14,03
88316	SERVEANTE COM ENCARGOS COMPLEMENTARES	SINAPI	H	0,19200000	13,94	2,68
TOTAL SERVICIO:						16,71
VALOR COM BDI:						691,32

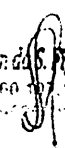
  
 Lauri Robson da S. Figueiredo  
 CPF: 160.117.142-6

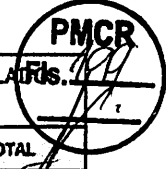

**1.8.7- COMP 1.50 - ESPELHO CRISTAL ESPESSURA 4MM, COM MOLDURA EM ALUMINIO E COMPENSADO 6MM PLASTIFICADO COLADO (m²)**

MATERIAL	FONTE	UNID	COEFICIENTE	PREÇO UNITÁRIO	TOTAL	
00007334	ADITIVO ADESIVO LIQUIDO PARA ARGAMASSAS DE REVESTIMENTOS CIMENTICIOS	SINAPI	L	0,18000000	10,12	1,82
00000587	CANTONEIRA ALUMINIO ABAS DESIGUAIS 1" X 3/4", E = 1/8"	SINAPI	KG	1,54000000	32,60	50,20
00001360	CHAPA DE MADEIRA COMPENSADA NAVAL (COM COLA FENOLICA), E = 6 MM, DE *1,60 X 2,20* M	SINAPI	M2	1,05000000	24,39	25,61
00011186	ESPELHO CRISTAL E = 4 MM	SINAPI	M2	1,00000000	477,77	477,77
<b>TOTAL MATERIAL:</b>					<b>555,40</b>	

SERVICO	FONTE	UNID	COEFICIENTE	PREÇO UNITÁRIO	TOTAL	
88239	AJUDANTE DE CARPINTEIRO COM ENCARGOS COMPLEMENTARES	SINAPI	H	1,80000000	14,50	26,10
88325	VIDRACEIRO COM ENCARGOS COMPLEMENTARES	SINAPI	H	1,80000000	14,91	26,84
<b>TOTAL SERVICIO:</b>					<b>52,94</b>	
<b>VALOR COM BDI:</b>					<b>755,74</b>	

**1.8.8- 97599 - LUMINÁRIA DE EMERGÊNCIA, COM 30 LÂMPADAS LED DE 2 W, SEM REATOR - FORNECIMENTO E INSTALAÇÃO. AF\_02/2020 (UN)**

MATERIAL	FONTE	UNID	COEFICIENTE	PREÇO UNITÁRIO	TOTAL	
00038774	LUMINARIA DE EMERGENCIA 30 LEDS, POTENCIA 2 W, BATERIA DE LITIO, AUTONOMIA DE 6 HORAS	SINAPI	UN	1,00000000	21,35	21,35
<b>TOTAL MATERIAL:</b>					<b>21,35</b>	

SERVICO	FONTE	UNID	COEFICIENTE	PREÇO UNITÁRIO	TOTAL	
88247	AUXILIAR DE ELETRICISTA COM ENCARGOS COMPLEMENTARES	SINAPI	H	0,07480000	13,59	1,02
88264	ELETRICISTA COM ENCARGOS COMPLEMENTARES	SINAPI	H	0,17950000	17,75	3,19
<b>TOTAL SERVICIO:</b>					<b>4,21</b>	
<b>VALOR COM BDI:</b>					<b>31,73</b>	

**1.8.9- 00010892 - EXTINTOR DE INCENDIO PORTATIL COM CARGA DE PO QUIMICO SECO (PQS) DE 6 KG, CLASSE BC (UN)**

<b>VALOR COM BDI:</b>	<b>248,46</b>
-----------------------	---------------

**1.8.10- 101905 - EXTINTOR DE INCÊNDIO PORTÁTIL COM CARGA DE ÁGUA PRESSURIZADA DE 10 L, CLASSE A - FORNECIMENTO E INSTALAÇÃO. AF\_10/2020\_P (UN)**

MATERIAL	FONTE	UNID	COEFICIENTE	PREÇO UNITÁRIO	TOTAL	
00004350	BUCHA DE NYLON, DIAMETRO DO FURO 8 MM, COMPRIMENTO 40 MM, COM PARAFUSO DE ROSCA SOBERBA, CABECA CHATA, FENDA SIMPLES, 4,8 X 50 MM	SINAPI	UN	2,00000000	0,29	0,58
0010886	EXTINTOR DE INCENDIO PORTATIL COM CARGA DE AGUA PRESSURIZADA DE 10 L, CLASSE A	SINAPI	UN	1,00000000	175,00	175,00
<b>TOTAL MATERIAL:</b>					<b>175,58</b>	

SERVICO	FONTE	UNID	COEFICIENTE	PREÇO UNITÁRIO	TOTAL	
88248	AUXILIAR DE ENCANADOR OU BOMBEIRO HIDRÁULICO COM ENCARGOS COMPLEMENTARES	SINAPI	H	0,45740000	13,08	5,98
88267	ENCANADOR OU BOMBEIRO HIDRÁULICO COM ENCARGOS COMPLEMENTARES	SINAPI	H	0,45740000	17,11	7,83
<b>TOTAL SERVICIO:</b>					<b>13,81</b>	
<b>VALOR COM BDI:</b>					<b>235,27</b>	

**1.8.14. 99802 - LIMPEZA DE PISO CERÂMICO OU PORCELANATO COM VASSOURA A SECO. AF\_04/2019 (M2)**

SERVICO	FONTE	UNID	COEFICIENTE	PREÇO UNITÁRIO	TOTAL	
88316	SERVENTE COM ENCARGOS COMPLEMENTARES	SINAPI	H	0,02500000	13,94	0,35
<b>TOTAL SERVICIO:</b>					<b>0,35</b>	
<b>VALOR COM BDI:</b>					<b>0,42</b>	

**2.00 CONSTRUÇÃO DA PRAÇA**

**2.1.1- 101890 - DISJUNTOR MONOPOLAR TIPO NEMA, CORRENTE NOMINAL DE 10 ATÉ 30A - FORNECIMENTO E INSTALAÇÃO. AF\_10/2020 (UN)**

MATERIAL	FONTE	UNID	COEFICIENTE	PREÇO UNITÁRIO	TOTAL	
00002370	DISJUNTOR TIPO NEMA, MONOPOLAR 10 ATE 30A, TENSAO MAXIMA DE 240 V	SINAPI	UN	1,00000000	7,50	7,50

Luiz Robson de S. Figueiredo  
 CREA 160.101/442-6  
 (83) 99625-818

00001571	TERMINAL A COMPRESSAO EM COBRE ESTANIADO PARA CABO 4 MM2, 1 FURO E 1 COMPRESSAO, PARA PARAFUSO DE FIXACAO M5	SINAPI	UN	1,5730000	0,74	0,74
<b>TOTAL MATERIAL:</b>						<b>8,24</b>
<b>SERVICO</b>		<b>FONTE</b>	<b>UNID</b>	<b>COEFICIENTE</b>	<b>PREÇO UNITÁRIO</b>	<b>TOTAL</b>
88247	AUXILIAR DE ELETRICISTA COM ENCARGOS COMPLEMENTARES	SINAPI	H	0,06630000	13,59	0,90
88264	ELETRICISTA COM ENCARGOS COMPLEMENTARES	SINAPI	H	0,06630000	17,75	1,18
<b>TOTAL SERVICIO:</b>						<b>2,08</b>
<b>VALOR COM BDI:</b>						<b>12,81</b>

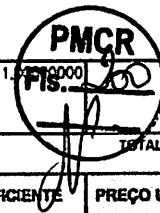

<b>2.1.2- 101876 - QUADRO DE DISTRIBUIÇÃO DE ENERGIA EM PVC, DE EMBUTIR, SEM BARRAMENTO, PARA 6 DISJUNTORES - FORNECIMENTO E INSTALAÇÃO. AF_10/2020 (UN)</b>						
<b>MATERIAL</b>		<b>FONTE</b>	<b>UNID</b>	<b>COEFICIENTE</b>	<b>PREÇO UNITÁRIO</b>	<b>TOTAL</b>
00039795	QUADRO DE DISTRIBUICAO, SEM BARRAMENTO, EM PVC, DE EMBUTIR, PARA 6 DISJUNTORES NEMA OU 8 DISJUNTORES DIN	SINAPI	UN	1,00000000	49,80	49,80
<b>TOTAL MATERIAL:</b>						<b>49,00</b>
<b>SERVICO</b>		<b>FONTE</b>	<b>UNID</b>	<b>COEFICIENTE</b>	<b>PREÇO UNITÁRIO</b>	<b>TOTAL</b>
87367	ARGAMASSA TRAÇO 1:1:6 (EM VOLUME DE CIMENTO, CAL E AREIA MÉDIA ÚMIDA) PARA EMBOÇO/MASSA ÚNICA/ASSENTAMENTO DE ALVENARIA DE VEDAÇÃO, PREPARO MANUAL AF_08/2019	SINAPI	M3	0,00440000	454,21	2,00
88247	AUXILIAR DE ELETRICISTA COM ENCARGOS COMPLEMENTARES	SINAPI	H	0,32590000	13,59	4,43
88264	ELETRICISTA COM ENCARGOS COMPLEMENTARES	SINAPI	H	0,32590000	17,75	5,78
<b>TOTAL SERVICIO:</b>						<b>12,21</b>
<b>VALOR COM BDI:</b>						<b>77,01</b>

<b>2.1.3- 89957 - PONTO DE CONSUMO TERMINAL DE ÁGUA FRIA (SUBRAMAL) COM TUBULAÇÃO DE PVC, DN 25 MM, INSTALADO EM RAMAL DE ÁGUA, INCLUSOS RASGO E CHUMBAMENTO EM ALVENARIA. AF_12/2014 (UN)</b>						
<b>SERVICO</b>		<b>FONTE</b>	<b>UNID</b>	<b>COEFICIENTE</b>	<b>PREÇO UNITÁRIO</b>	<b>TOTAL</b>
90466	CHUMBAMENTO LINEAR EM ALVENARIA PARA RAMAIS/DISTRIBUIÇÃO COM DIÂMETROS MENORES OU IGUAIS A 40 MM. AF_05/2015	SINAPI	M	2,14000000	8,81	18,85
89366	JOELHO 90 GRAUS COM BUCHA DE LATÃO, PVC, SOLDÁVEL, DN 25MM, X 3/4" INSTALADO EM RAMAL OU SUB-RAMAL DE ÁGUA - FORNECIMENTO E INSTALAÇÃO. AF_12/2014	SINAPI	UN	1,00000000	12,95	12,95
89362	JOELHO 90 GRAUS, PVC, SOLDÁVEL, DN 25MM, INSTALADO EM RAMAL OU SUB-RAMAL DE ÁGUA - FORNECIMENTO E INSTALAÇÃO. AF_12/2014	SINAPI	UN	1,18000000	6,05	7,14
90443	RASGO EM ALVENARIA PARA RAMAIS/ DISTRIBUIÇÃO COM DIÂMETROS MENORES OU IGUAIS A 40 MM. AF_05/2015	SINAPI	M	2,14000000	8,59	18,38
89395	TE, PVC, SOLDÁVEL, DN 25MM, INSTALADO EM RAMAL OU SUB-RAMAL DE ÁGUA - FORNECIMENTO E INSTALAÇÃO. AF_12/2014	SINAPI	UN	0,89000000	8,51	7,57
89356	TUBO, PVC, SOLDÁVEL, DN 25MM, INSTALADO EM RAMAL OU SUB-RAMAL DE ÁGUA - FORNECIMENTO E INSTALAÇÃO. AF_12/2014	SINAPI	M	2,14000000	15,49	33,15
<b>TOTAL SERVICIO:</b>						<b>98,04</b>
<b>VALOR COM BDI:</b>						<b>121,77</b>

<b>2.1.4- 89986 - REGISTRO DE GAVETA BRUTO, LATÃO, ROSCÁVEL, 1/2", COM ACABAMENTO E CANOPLA CROMADOS. FORNECIDO E INSTALADO EM RAMAL DE ÁGUA. AF_12/2014 (UN)</b>						
<b>MATERIAL</b>		<b>FONTE</b>	<b>UNID</b>	<b>COEFICIENTE</b>	<b>PREÇO UNITÁRIO</b>	<b>TOTAL</b>
00003148	FITA VEDA ROSÇA EM ROLOS DE 18 MM X 50 M (L X C)	SINAPI	UN	0,01300000	7,56	0,10
00006006	REGISTRO GAVETA COM ACABAMENTO E CANOPLA CROMADOS, SIMPLES, BITOLA 1/2 " (REF 1509)	SINAPI	UN	1,00000000	64,18	64,18
<b>TOTAL MATERIAL:</b>						<b>64,28</b>
<b>SERVICO</b>		<b>FONTE</b>	<b>UNID</b>	<b>COEFICIENTE</b>	<b>PREÇO UNITÁRIO</b>	<b>TOTAL</b>
88248	AUXILIAR DE ENCANADOR OU BOMBEIRO HIDRÁULICO COM ENCARGOS COMPLEMENTARES	SINAPI	H	0,23000000	13,08	3,01
88267	ENCANADOR OU BOMBEIRO HIDRÁULICO COM ENCARGOS COMPLEMENTARES	SINAPI	H	0,30000000	17,11	5,13
<b>TOTAL SERVICIO:</b>						<b>8,14</b>
<b>VALOR COM BDI:</b>						<b>89,94</b>

Lauri Fobson de S. Figueiredo  
 CREA 160.977/142-6  
 11/2019

**2.1.5- 89401 - TUBO, PVC, SOLDÁVEL, DN 20MM, INSTALADO EM RAMAL DE DISTRIBUIÇÃO DE ÁGUA - FORNECIMENTO E INSTALAÇÃO. AF\_12/2014 (M)**

MATERIAL		FORNTE	UNID	COEFICIENTE	PREÇO UNITÁRIO	TOTAL
00038383	LIXA D'AGUA EM FOLHA, GRAO 100	SINAPI	UN	0,03200000	1,68	0,05
00009867	TUBO PVC, SOLDAVEL, DN 20 MM, AGUA FRIA (NBR-5648)	SINAPI	M	1,06100000	3,06	3,25
TOTAL MATERIAL:						3,30
SERVICO		FORNTE	UNID	COEFICIENTE	PREÇO UNITÁRIO	TOTAL
88248	AUXILIAR DE ENCANADOR OU BOMBEIRO HIDRÁULICO COM ENCARGOS COMPLEMENTARES	SINAPI	H	0,09700000	13,08	1,27
88267	ENCANADOR OU BOMBEIRO HIDRÁULICO COM ENCARGOS COMPLEMENTARES	SINAPI	H	0,09700000	17,11	1,66
TOTAL SERVICIO:						2,93
VALOR COM BDI:						7,70

**2.1.6- 95676 - CAIXA EM CONCRETO PRÉ-MOLDADO PARA ABRIGO DE HIDRÔMETRO COM DN 20 (1/2) ? FORNECIMENTO E INSTALAÇÃO. AF\_11/2016 (UN)**

MATERIAL		FORNTE	UNID	COEFICIENTE	PREÇO UNITÁRIO	TOTAL
00011882	CAIXA PARA HIDROMETRO CONCRETO PRE MOLDADO, *0,24 M X 0,45 M X 0,30* M (L X C X A)	SINAPI	UN	1,00000000	77,23	77,23
TOTAL MATERIAL:						77,23
SERVICO		FORNTE	UNID	COEFICIENTE	PREÇO UNITÁRIO	TOTAL
88248	AUXILIAR DE ENCANADOR OU BOMBEIRO HIDRÁULICO COM ENCARGOS COMPLEMENTARES	SINAPI	H	0,21690000	13,08	2,84
88267	ENCANADOR OU BOMBEIRO HIDRÁULICO COM ENCARGOS COMPLEMENTARES	SINAPI	H	0,21690000	17,11	3,71
TOTAL SERVICIO:						6,55
VALOR COM BDI:						104,07

**2.1.7- 89355 - TUBO, PVC, SOLDÁVEL, DN 20MM, INSTALADO EM RAMAL OU SUB-RAMAL DE ÁGUA - FORNECIMENTO E INSTALAÇÃO. AF\_12/2014 (M)**

MATERIAL		FORNTE	UNID	COEFICIENTE	PREÇO UNITÁRIO	TOTAL
00038383	LIXA D'AGUA EM FOLHA, GRAO 100	SINAPI	UN	0,10600000	1,66	0,18
00009867	TUBO PVC, SOLDAVEL, DN 20 MM, AGUA FRIA (NBR-5648)	SINAPI	M	1,06100000	3,06	3,25
TOTAL MATERIAL:						3,43
SERVICO		FORNTE	UNID	COEFICIENTE	PREÇO UNITÁRIO	TOTAL
88248	AUXILIAR DE ENCANADOR OU BOMBEIRO HIDRÁULICO COM ENCARGOS COMPLEMENTARES	SINAPI	H	0,31900000	13,08	4,17
88267	ENCANADOR OU BOMBEIRO HIDRÁULICO COM ENCARGOS COMPLEMENTARES	SINAPI	H	0,31900000	17,11	5,46
TOTAL SERVICIO:						9,63
VALOR COM BDI:						16,19

**2.1.8- 00011762 - TORNEIRA CROMADA COM BICO PARA JARDIM/TANQUE 1/2 " OU 3/4 " (REF 1153) (UN)**

VALOR COM BDI:	82,65
----------------	-------

**2.2.0 REVESTIMENTO**
**2.2.1- COMP-1.47 - REVESTIMENTO DAS PAREDES EM PASTILHA VITRIFICADA, ASSENTADA COM ARGAMASSA (m²)**

MAO DE OBRA		FORNTE	UNID	COEFICIENTE	PREÇO UNITÁRIO	TOTAL
00004751	PASTILHEIRO	SINAPI	H	1,00000000	17,30	17,30
00006111	SERVENTE DE OBRAS	SINAPI	H	0,60000000	10,12	6,07
TOTAL MAO DE OBRA:						23,37
MATERIAL		FORNTE	UNID	COEFICIENTE	PREÇO UNITÁRIO	TOTAL
00037553	ARGAMASSA INDUSTRIALIZADA PARA CHAPISCO COLANTE	SINAPI	KG	4,00000000	1,28	5,12
INS-969838	pastilha vitrificada	PRÓPRIA	m²	1,10000000	165,38	181,92
00037329	REJUNTE EPOXI, QUALQUER COR	SINAPI	KG	0,25000000	77,91	19,48
TOTAL MATERIAL:						206,52
VALOR COM BDI:						285,59

Isuri Robson de S. Figueiredo

CREA 18.147.142-6

83.912.110

**2.2.2- 98504 - PLANTIO DE GRAMA EM PLACAS. AF\_05/2018 (M2)**



MATERIAL		FONTE	UNID	COEFICIENTE	PREÇO UNITÁRIO	TOTAL
00003324	GRAMA BATATAIS EM PLACAS, SEM PLANTIO	SINAPI	M2	1,00000000	8,21	8,21
TOTAL MATERIAL:						8,21
SERVICO		FONTE	UNID	COEFICIENTE	PREÇO UNITÁRIO	TOTAL
88441	JARDINEIRO COM ENCARGOS COMPLEMENTARES	SINAPI	H	0,03910000	16,98	0,66
88316	SERVEANTE COM ENCARGOS COMPLEMENTARES	SINAPI	H	0,15640000	13,94	2,18
TOTAL SERVICO:						2,84
VALOR COM BDI:						13,73

**2.2.3- 98509 - PLANTIO DE ARBUSTO OU CERCA VIVA. AF\_05/2018 (UN)**

MATERIAL		FONTE	UNID	COEFICIENTE	PREÇO UNITÁRIO	TOTAL
00000365	MUDA DE ARBUSTO FOLHAGEM, SANSÃO-DO-CAMPO OU EQUIVALENTE DA REGIAO, H= *50 A 70* CM	SINAPI	UN	1,00000000	80,17	80,17
TOTAL MATERIAL:						80,17
SERVICO		FONTE	UNID	COEFICIENTE	PREÇO UNITÁRIO	TOTAL
88441	JARDINEIRO COM ENCARGOS COMPLEMENTARES	SINAPI	H	0,02550000	16,98	0,43
88316	SERVEANTE COM ENCARGOS COMPLEMENTARES	SINAPI	H	0,10180000	13,94	1,42
TOTAL SERVICO:						1,85
VALOR COM BDI:						101,88

3.00 **CONSTRUÇÃO DE DOIS QUIOSQUES**

**2205+1- 94795 - TORNEIRA DE BOIA, ROSCÁVEL, 1/2", FORNECIDA E INSTALADA EM RESERVAÇÃO DE ÁGUA. AF\_06/2016 (UN)**

MATERIAL		FONTE	UNID	COEFICIENTE	PREÇO UNITÁRIO	TOTAL
00003148	FITA VEDA ROSCA EM ROLOS DE 18 MM X 50 M (L X C)	SINAPI	UN	0,00470000	7,56	0,04
00011829	TORNEIRA DE BOIA CONVENCIONAL PARA CAIXA D'AGUA, 1/2", COM HASTE E TORNEIRA METALICOS E BALAO PLASTICO	SINAPI	UN	1,00000000	18,48	18,48
TOTAL MATERIAL:						18,52
SERVICO		FONTE	UNID	COEFICIENTE	PREÇO UNITÁRIO	TOTAL
88248	AUXILIAR DE ENCANADOR OU BOMBEIRO HIDRÁULICO COM ENCARGOS COMPLEMENTARES	SINAPI	H	0,13470000	13,08	1,76
88267	ENCANADOR OU BOMBEIRO HIDRÁULICO COM ENCARGOS COMPLEMENTARES	SINAPI	H	0,13470000	17,11	2,30
TOTAL SERVICO:						4,06
VALOR COM BDI:						28,04

**2209.1 95676 - CAIXA EM CONCRETO PRÉ-MOLDADO PARA ABRIGO DE HIDRÔMETRO COM DN 20 (1/2") ? FORNECIMENTO E INSTALAÇÃO. AF 11/2016 (UN)**

MATERIAL		FONTE	UNID	COEFICIENTE	PREÇO UNITÁRIO	TOTAL
00011882	CAIXA PARA HIDROMETRO CONCRETO PRE MOLDADO, *0,24 M X 0,45 M X 0,30* M (L X C X A)	SINAPI	UN	1,00000000	77,23	77,23
TOTAL MATERIAL:						77,23
SERVICO		FONTE	UNID	COEFICIENTE	PREÇO UNITÁRIO	TOTAL
88248	AUXILIAR DE ENCANADOR OU BOMBEIRO HIDRÁULICO COM ENCARGOS COMPLEMENTARES	SINAPI	H	0,21690000	13,08	2,84
88267	ENCANADOR OU BOMBEIRO HIDRÁULICO COM ENCARGOS COMPLEMENTARES	SINAPI	H	0,21690000	17,11	3,71
TOTAL SERVICO:						6,55
VALOR COM BDI:						104,07

Lauri Robson da S. Aguiar  
CREA 160 140 742-6  
53-20495-1/10



**ESTADO DA PARAÍBA**  
**PREFEITURA MUNICIPAL DE CATOLÉ DO ROCHA**

Obra: CONST. DE CENTRO DE COMERCIALIZAÇÃO DE ARTESANA Contrato: BDI: 24,23%  
 Município: Catolê do Rocha - PB 309425-60/2009 DATA DA PESQUISA: Junho de 2021  
 Endereço: Rua: Coronel Francisco Mala

ITEM	DESCRIÇÃO DO OBJETO	UNIDADE	MÉDIA DE PREÇO
1.0	FORNECIMENTO, CONFECAÇÃO, E MONTAGEM DE ESTRUTURA METALICA PERFIL DE AÇO U 4" X2"	m²	R\$ 210,00
1.1		EMPRESA: O - MAIA JUNHO-ME L	R\$ 200,00
		CNPJ: 15.689.756/0001-67	
		CONTATO: (83) 3441-1621	
1.2		EMPRESA: FRANCISCO LIMA DE OLIVEIRA FILHO ME	R\$ 210,00
		CNPJ: 12.049.719/0001-04	
		CONTATO: (83) 99656-4386	
1.3		EMPRESA: VITRIUM INDUSTRIA E COMERCIO DE VIDROS LTDA	R\$ 220,00
		CNPJ: 03.317.169/0001-68	
		CONTATO: (83) 999240562	
2.0	TELHA DE POLICARBONATO LEITOSO	m²	R\$ 175,65
2.1		EMPRESA: LILLI Distribuidora	R\$ 145,50
		CNPJ:	
		CONTATO: +55 (17)3531-4050	
2.2		EMPRESA: MERCADO LIVRE	R\$ 230,75
		CNPJ:	
		CONTATO:	
2.3		EMPRESA: Soluções Plástico DWGA-	R\$ 150,70
		CNPJ:	
		CONTATO:	

Lauri Robson de S. Figueredo  
 CREA 161/07.142-F  
 (83) 99056-1014



ESTADO DA PARAÍBA  
PREFEITURA MUNICIPAL DE CATOLÉ DO ROCHA

Obra: CONST. DE CENTRO DE COMERCIALIZAÇÃO DE ARTESANA Contrato: BDI: 24,23%  
Município: Catolé do Rocha - PB 309425-60/2009 DATA DA PESQUISA: Junho de 2021  
Endereço: Rua: Coronel Francisco Maia

ITEM	DESCRIÇÃO DO OBJETO	UNIDADE	MÉDIA DE PREÇO
3.0	PROJETO RETANGULAR FECHADO PARA LÂMPADA VAPOR DE SODIO	UND	R\$ 214,53
3.1		EMPRESA: FJBM - COMERCIO, CONS E INCORP LTDA CNPJ: 15.614.368/0001-17 CONTATO: (83) 9982-2278	R\$ 213,58
3.2		EMPRESA: PONTO DO ELETRICISTA LTDA CNPJ: 17.192.774/0005-98 CONTATO: (83) 3311-8111	R\$ 210,00
3.3		EMPRESA: ATAIDE ELETRICISTA LTDA CNPJ: 09.242.212/0001-50 CONTATO: (83) 9676-8791	R\$ 220,00
4.0	BANCO DE MADEIRA E FERRO PARA PRAÇA E JARDIM	m²	R\$ 508,97
4.1	 R\$3599,00	EMPRESA: Mega Play Grauds CNPJ: CONTATO: 11-97267-3766	R\$ 559,00
4.2		EMPRESA: Lojas Americanas CNPJ: CONTATO:	R\$ 439,90
4.3		EMPRESA: Mercado Livre CNPJ: CONTATO:	R\$ 488,00

Lauri Rêgo da S. Figueredo  
CREA 160 107.142-6  
RG 19625-181R



ESTADO DA PARAÍBA  
 PREFEITURA MUNICIPAL DE CATOLÉ DO ROCHA

Obra: CONST. DE CENTRO DE COMERCIALIZAÇÃO DE ARTESANA Contrato: BDI: 24,23%  
 Município: Catolé do Rocha - PB 309425-60/2009 DATA DA PESQUISA: Junho de 2021  
 Endereço: Rua: Coronel Francisco Mala

ITEM	DESCRIÇÃO DO OBJETO	UNIDADE	MÉDIA DE PREÇO
5.0	PLACA EM AÇO ESCOVADO ALUSIVA AO AMBIENTE C/(40X50CM), FIXA COM PARAFUSOS FORNECIMENTO E COLOCAÇÃO	UND	R\$ 746,67
5.1			
		EMPRESA: Três D ART & MIDIA	
		CNPJ: 36.346.785/0001-04	R\$ 730,00
		CONTATO: (83) 3441-1192	
5.2			
		EMPRESA: O - MAIA JUNHO-ME L	
		CNPJ: 15.689.756/0001-67	R\$ 750,00
		CONTATO: (83) 3441-1621	
5.3			
		EMPRESA: SERRALHERIA DINIZ	
		CNPJ: 04.074.284/0001-11	R\$ 760,00
		CONTATO: (83) 996109891	
6.0	PLACA TUBO LUMINOSA ACM ESTRUTURA TUBO RETANGULAR TIPO METALON FORNECIMENTO E COLOCAÇÃO	M²	R\$ 543,33
6.1			
		EMPRESA: Três D ART & MIDIA	
		CNPJ: 36.346.785/0001-04	R\$ 520,00
		CONTATO: (83) 3441-1192	
6.2			
		EMPRESA: O - MAIA JUNHO-ME L	
		CNPJ: 15.689.756/0001-67	R\$ 540,00
		CONTATO: (83) 3441-1621	
6.3			
		EMPRESA: SERRALHERIA DINIZ	
		CNPJ: 04.074.284/0001-11	R\$ 570,00
		CONTATO: (83) 996109891	

Robson de S. Figueredo  
 [Assinatura]  
 309425-60/2009



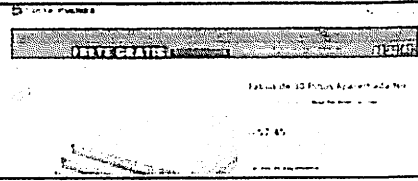
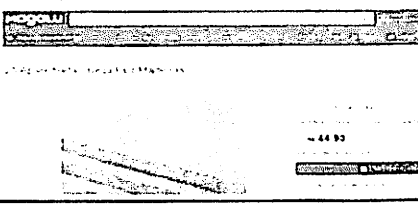
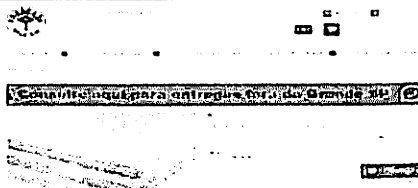

ESTADO DA PARAÍBA  
PREFEITURA MUNICIPAL DE CATOLÉ DO ROCHA

Obra: CONST. DE CENTRO DE COMERCIALIZAÇÃO DE ARTESANA Contrato: BDI: 24,23%  
Município: Catolé do Rocha - PB 309425-60/2009 DATA DA PESQUISA: Junho de 2021  
Endereço: Rua: Coronel Francisco Mala

ITEM	DESCRIÇÃO DO OBJETO	UNIDADE	MÉDIA DE PREÇO
7.0	PLACA ESMALTADA PARA IDENTIFICAÇÃO DOS BANHEIROS ,DIMENENSÕES 25X12CM FORNECIMENTO E COLOCAÇÃO	UND	R\$ 37,67
7.1	X	EMPRESA: Três D ART & MIDIA	R\$ 38,00
		CNPJ: 36.346.785/0001-04	
		CONTATO: (83) 3441-1192	
7.2	X	EMPRESA: O - MAIA JUNHO-ME	R\$ 35,00
		CNPJ: 15.689.756/0001-67	
		CONTATO: (83)	
7.3	X	EMPRESA: SERRALHERIA DINIZ	R\$ 40,00
		CNPJ: 04.074.284/0001-11	
		CONTATO: (83) 996109891	
8.0	BEIRAL DE MADEIRA (2X30)CM PINTADO	m²	R\$ 17,66
8.1		EMPRESA: madeiramadeira	R\$ 19,15
		CNPJ:	
		CONTATO: 11-97267-3766	
8.2		EMPRESA: Magalu	R\$ 14,97
		CNPJ:	
		CONTATO:	
8.3		EMPRESA: Fremade Madeira	R\$ 18,86
		CNPJ:	
		CONTATO:	

Laura Alison da S. Nogueira  
CPF: 160.107.142-6  
RG: 14.141.141

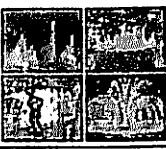
 <b>ESTADO DA PARAÍBA</b> <b>PREFEITURA MUNICIPAL DE CATOLÉ DO ROCHA</b>			
<b>Obra:</b> CONST. DE CENTRO DE COMERCIALIZAÇÃO DE ARTESANA		<b>Contrato:</b> 309425-60.2009	
<b>Município:</b> Catolé do Rocha - PB		<b>BDI:</b> 24,23%	
<b>Endereço:</b> Rua: Coronel Francisco Mala		<b>DATA DA PESQUISA:</b> Junho de 2021	
ITEM	DESCRIÇÃO DO OBJETO	UNIDADE	MÉDIA DE PREÇO
9.0	FONTE LUMINOSA COLORIDA COM 01 ( UM)GÊISER CENTRAL, 07 (SETE) HOLOFOTES COM TROCA DE CORES, 04 (QUATRO) BICO ARTICULADO, CONJUNTO MOTOR - BOMBA , FILTRO SUBMERSO ACOPLADA, QUADRO DE COMANDO E CABOS D= 10MM, COM 11,00 M DE COMPRIMENTO, FORNECIMENTO E INSTALAÇÃO	UND	R\$ 16.340,00
9.1		EMPRESA: <b>ADS BOMBAS COM E INT.</b> CNPJ: 36.346.785/0001-04 CONTATO: (041) 9996273039	R\$ 15.220,00
9.2		EMPRESA: <b>TECNOFONTES</b> CNPJ: 23.287.642/0001-19 CONTATO: (31) 3316-2555	R\$ 16.300,00
9.3		EMPRESA: <b>PITRO FONTES</b> CNPJ: 33.621.360/0001-60 CONTATO: (11) 5080-0770	R\$ 17.500,00

*Lauro Robson da S. Figueredo*  
 08/06/2021  
 160 107 142-6