

EDITAL - Licitação

PROCESSO ADMINISTRATIVO Nº 000115/2024
LICITAÇÃO Nº. 12/2024
MODALIDADE: CONCORRÊNCIA ELETRÔNICA
CRITÉRIO: MENOR PREÇO GLOBAL
LEGISLAÇÃO: LEI 14.133/2021 e Decreto Municipal nº 032/2023.

Órgão Realizador do Certame:
PREFEITURA MUNICIPAL DE CATOLÉ DO ROCHA
PRAÇA SERGIO MAIA, 66 - CENTRO - CATOLÉ DO ROCHA - PB.
CEP: 58884-000 - E-mail: licitacao@catoleodorocha.pb.gov.br - Tel.: (083) 34411383.

O Órgão Realizador do Certame acima qualificado, inscrito no CNPJ 09.067.562/0001-27, doravante denominado **simplesmente ORC**, torna público para conhecimento de quantos possam interessar que fará realizar através do Agente de Contratação, assessorado por sua Equipe de Apoio, sediado no endereço acima, às 08:00 horas do dia 18 de novembro de 2024 (segunda-feira), por meio do site www.licitacatoledorochoa.com.br, licitação na modalidade Concorrência nº 000115/2024, na forma eletrônica, com critério de julgamento menor preço por item, e sob o regime de empreitada por preço unitário; tudo de acordo com este instrumento e em observância a Lei Federal nº 14.133, de 1º de Abril de 2021; Decreto Municipal nº 032/2023; Lei Complementar nº 123, de 14 de Dezembro de 2006; Instrução Normativa nº 73 SEGES/ME, de 30 de Setembro de 2022; e legislação pertinente, consideradas as alterações posteriores das referidas normas; conforme os critérios e procedimentos a seguir definidos, almejando obter a melhor proposta para: Contratação de empresa especializada e do ramo para recuperação e revitalização da Praça Dix-Sept Rosado localizada no bairro Natanael Maia, neste Município.

Data de abertura da sessão pública: 18/11/2024. Horário: 08:00 - horário de Brasília.

Data para início da fase de lances: 18/11/2024. Horário: 08:15 - horário de Brasília.

Local: www.licitacatoledorochoa.com.br

1.0. DO OBJETO

1.1. Constitui objeto da presente licitação: Contratação de empresa especializada e do ramo para recuperação e revitalização da Praça Dix-Sept Rosado localizada no bairro Natanael Maia, neste Município.

1.2. As especificações do objeto ora licitado - quantitativo e condições -, encontram-se devidamente detalhadas no correspondente Termo de Referência - Anexo I deste instrumento.

1.3. A licitação será realizada em um único item.

1.4. O critério de julgamento adotado será o menor preço, observadas as exigências contidas neste instrumento e seus anexos quanto às especificações do objeto.

1.5. A contratação acima descrita, que será processada nos termos deste instrumento convocatório, especificações técnicas e informações complementares que o acompanham, quando for o caso, justifica-se: Pela necessidade da devida efetivação de obra para suprir demanda específica – Contratação de empresa especializada e do ramo para recuperação e revitalização da Praça Dix-Sept Rosado localizada no bairro Natanael Maia, neste Município –, considerada oportuna e imprescindível, bem como relevante medida de interesse público; e ainda, pela necessidade de desenvolvimento de ações continuadas para a promoção de atividades pertinentes, visando à revitalização da Praça Dix-Sept Rosado é necessária e imprescindível e busca proporcionar melhor distribuição e limitação dos espaços utilizando a vegetação já existente, visando oferecer a população em geral, espaços agradáveis, destinados para o lazer, descanso, socialização e um espaço para prática de atividades físicas, é um espaço público de grande relevância para a comunidade local e geral, utilizada para a promoção do lazer e convivência. No entanto, sua infraestrutura encontra-se deteriorada, apresentando riscos à segurança dos usuários e comprometendo a qualidade de vida, principalmente no bairro ao qual está inserida. Sua revitalização permitirá a melhoria das condições de uso, incentivará a prática de atividades ao ar livre e promoverá o fortalecimento do convívio social, com dignidade e respeito. Além disso, sua recuperação também está alinhada com as políticas públicas de desenvolvimento urbano sustentável, contribuindo para a valorização do espaço público e a promoção do bem estar da população, observadas as diretrizes e metas definidas nas ferramentas de planejamento aprovadas.

1.6. Na referida contratação será concedido tratamento diferenciado e simplificado para as Microempresas e Empresas de Pequeno Porte, nos limites previstos da Lei 123/06, consideradas as hipóteses e condições estabelecidas no Art. 4º, da Lei



14.133/21. Todavia, serão afastados os benefícios estabelecidos nos Arts. 47 e 48, por estarem presentes, isolada ou simultaneamente, as situações previstas nos Incisos II e III, do Art. 49, todos do mesmo diploma legal.

1.7. Todas as referências de tempo neste Edital, no respectivo aviso e durante a sessão pública obedecerão o horário de Brasília - DF.

2.0. DA IMPUGNAÇÃO AO EDITAL E DO PEDIDO DE ESCLARECIMENTO

2.1. Informações ou esclarecimentos sobre esta licitação, serão prestados nos horários normais de expediente: das 08:00 as 12:00 horas.

2.2. Qualquer pessoa - cidadão ou licitante - é parte legítima para impugnar o Edital deste certame por irregularidade ou para solicitar esclarecimento sobre os seus termos, devendo encaminhar o respectivo pedido, dirigido ao Agente de Contratação, até 03 (três) dias úteis antes da data de abertura da sessão pública, por meio eletrônico, exclusivamente, da seguinte forma:

2.2.1. No endereço: www.licitacatoledorochoa.com.br.

2.3. O Agente de Contratação responderá aos pedidos de esclarecimentos ou impugnação no prazo de até três dias úteis, contado da data de seu recebimento, limitado ao último dia útil anterior à data da abertura do certame, e poderá requisitar subsídios formais aos responsáveis pela elaboração deste Edital e dos seus anexos.

2.4. A impugnação não possui efeito suspensivo, sendo a sua concessão medida excepcional que deverá ser motivada pelo Agente de Contratação, nos autos do processo de licitação.

2.5. Acolhida a impugnação contra o Edital, será definida e publicada nova data para realização do certame, observados os prazos fixados na norma vigente.

2.6. As respostas aos pedidos de esclarecimentos e impugnações serão divulgadas em sítio eletrônico oficial do ORC e no sistema, dentro do prazo estabelecido no item 2.3, e vincularão os participantes e a Administração.

3.0. DOS ELEMENTOS PARA LICITAÇÃO

3.1. Aos participantes serão fornecidos os seguintes elementos que integram este Edital para todos os fins e efeitos:

3.1.1. ANEXO I - TERMO DE REFERÊNCIA – ESPECIFICAÇÕES;

3.1.2. ANEXO II - MODELO DE DECLARAÇÃO – de não empregar menor;

3.1.3. ANEXO III - MODELO DE DECLARAÇÃO – que a proposta compreende a integralidade dos custos;

3.1.4. ANEXO IV - MINUTA DO CONTRATO;

3.1.5. ANEXO V - MODELOS DE DECLARAÇÕES - cumprimento de requisitos normativos;

3.1.6. ANEXO VI – MODELO DE DECLARAÇÃO - de visita técnica;

3.1.7. ANEXO VII - MODELO DE DECLARAÇÃO – de cumprimento da Lei Municipal nº 1.374/2013;

3.1.8. ANEXO VIII – PROJETO DE ENGENHARIA E PLANILHAS ORÇAMENTÁRIAS

3.2. A obtenção do Edital será feita da seguinte forma:

3.2.1. Pelos endereços eletrônicos:

3.2.1.1. www.catoledorochoa.pb.gov.br;

3.2.1.2. www.tce.pb.gov.br;

3.2.1.3. www.licitacatoledorochoa.com.br; e

3.2.1.4. www.gov.br/pncp.

3.3. O Projeto Básico referente ao objeto ora licitado está disponibilizado junto à Comissão nos horários normais de expediente, até o último dia útil anterior à data estabelecida para recebimento dos envelopes habilitação e proposta, onde poderá ser examinado e obtido pelos interessados, inclusive em meio magnético, observados os procedimentos definidos pelo ORC.

4.0. DO SUPORTE LEGAL

4.1. Esta licitação reger-se-á pela Lei Federal nº 14.133, de 1º de Abril de 2021; Lei Complementar nº 123, de 14 de Dezembro de 2006; Instrução Normativa nº 73 SEGES/ME, de 30 de Setembro de 2022; e legislação pertinente, consideradas as alterações posteriores das referidas normas; que ficam fazendo partes integrantes deste Edital, independente de transcrição.

5.0. DO PRAZO E DOS RECURSOS ORÇAMENTÁRIOS

5.1. O prazo máximo para a execução do objeto ora licitado, conforme suas características e as necessidades do ORC, e que admite prorrogação nas condições e hipóteses previstas na Lei 14.133/21, está abaixo indicado e será considerado a partir da emissão da Ordem de Serviço:

Início: **03 (três) dias;**

Conclusão: **06 (seis) meses.**

5.2. O prazo de vigência do correspondente contrato será determinado: **10 (dez) meses**, considerado da data de sua assinatura; podendo ser prorrogado, nas hipóteses e nos termos dos Arts. 105 a 114, da Lei 14.133/21.

5.3. As despesas decorrentes do objeto deste certame, correrão por conta da seguinte dotação:

Recursos Ordinários: FPM/Transferência Especial da União e Outros;

15.451.0034.1074 – Recuperação e Revitalização de Praças;

449051.99 – Outras Obras e Instalações.

6.0. DAS CONDIÇÕES DE PARTICIPAÇÃO

6.1. A licitação será realizada à distância e em sessão pública, por meio do sistema disponível no endereço eletrônico www.licitacatoledorochoa.com.br.

6.2. Deverão ser observadas as normas e procedimentos estabelecidos pelo provedor do sistema, disponíveis no referido sítio eletrônico para acesso ao sistema e operacionalização.

6.3. Caberá ao licitante interessado em participar deste certame, acompanhar as operações no sistema eletrônico durante o processo licitatório e responsabilizar-se pelo ônus decorrente da perda de negócios diante da inobservância de mensagens emitidas pela Administração ou de sua desconexão; e comunicar imediatamente ao provedor do sistema qualquer acontecimento que possa comprometer o sigilo ou a segurança, para imediato bloqueio de acesso.

6.4. A participação neste certame é aberta a quaisquer interessados, inclusive as Microempresas e Empresas de Pequeno Porte, nos termos da legislação vigente.

6.4. Não poderão participar os interessados:

6.4.1. Que não atendam às condições deste Edital e seus anexos;

6.4.2. Estrangeiros que não tenham representação legal no Brasil com poderes expressos para receber citação e responder administrativa ou judicialmente;

6.4.3. Que estejam sob falência, concurso de credores, concordata ou em processo de dissolução ou liquidação;

6.4.4. Proibidos de participar de licitações e celebrar contratos administrativos, na forma da legislação vigente;

6.4.5. cujo estatuto ou contrato social não inclua o objeto desta licitação; e

6.4.6. Que se enquadrem nas vedações previstas no Art. 14º, da Lei 14.133/21.

6.5. O presente Edital não possibilitará a participação das pessoas físicas.

6.6. É permitida a participação de pessoas jurídicas que estejam reunidas em consórcio, observadas as seguintes normas:

6.6.1. Comprovação da existência de compromisso público ou particular de constituição de consórcio, subscrito pelos consorciados, com indicação da empresa líder do consórcio, que será responsável por sua representação perante o ORC;

6.6.2. Apresentação dos documentos de habilitação exigidos neste instrumento, por parte de cada consorciado, com admissão, quando for o caso, para efeito de habilitação técnica, do somatório dos quantitativos de cada consorciado e, para efeito de habilitação econômico-financeira, do somatório dos valores de cada consorciado:

6.6.2.1. Será estabelecido para o consórcio acréscimo de 30% (trinta por cento) sobre o valor exigido de licitante individual para a habilitação econômico-financeira. O referido acréscimo não se aplica aos consórcios compostos, em sua totalidade, de microempresas e pequenas empresas, assim definidas em lei;

6.6.3. Impedimento de a empresa consorciada participar, na mesma licitação, de mais de um consórcio ou de forma isolada;

6.6.4. Responsabilidade solidária dos integrantes pelos atos praticados em consórcio, tanto na fase de licitação quanto na de execução do contrato;

6.6.5. O licitante vencedor é obrigado a promover, antes da celebração do contrato, a constituição e o registro do consórcio, nos termos do respectivo compromisso anteriormente subscrito pelos consorciados;

6.6.6. A substituição de consorciado deverá ser expressamente autorizada pelo ORC e condicionada à comprovação de que a nova empresa do consórcio possui, no mínimo, os mesmos quantitativos para efeito de habilitação técnica e os mesmos valores para efeito de qualificação econômico-financeira apresentados pela empresa substituída para fins de habilitação do consórcio no processo licitatório que originou o contrato; e

6.6.7. A proposta será enviada pela empresa responsável pelo consórcio.

6.7. Não será permitida a participação de sociedades cooperativas.

6.8. CONDIÇÕES ESPECÍFICAS: O licitante deverá atender aos requisitos abaixo e os respectivos comprovantes, obrigatoriamente, integrarão a documentação para fins de habilitação:

6.8.1. Comprovação de avaliação prévia do local de execução da obra, feita através de uma das seguintes opções a critério do licitante: a) Declaração formal assinada pelo responsável técnico do licitante, em substituição da referida vistoria prévia, contendo a identificação da empresa e do signatário, local e data, e basicamente com os seguintes termos: ► **"DECLARAMOS** sob as penalidades da lei, que temos conhecimento pleno das condições e peculiaridades inerentes à natureza dos trabalhos relativamente ao objeto da Concorrência Eletrônica nº 12/2024, assumindo total responsabilidade por esse fato e informando que não o utilizaremos para quaisquer questionamentos futuros que ensejem avenças técnicas ou financeiras com a Prefeitura Municipal de Catolé do Rocha - PB"; b) Vistoria prévia ao local de execução da obra, a ser realizada pelo responsável técnico da empresa até o último dia útil que anteceder a licitação. O correspondente atestado de vistoria deverá ser formalmente elaborado pelo próprio licitante e assinado pelo seu responsável técnico, contendo a identificação da empresa e do signatário, a data que foi efetuada a vistoria, e basicamente com os seguintes termos: ► **"ATESTAMOS** sob as penalidades da lei, que vistoriamos o local de execução da obra e tomamos pleno conhecimento das condições e peculiaridades inerentes à natureza dos trabalhos relativamente ao objeto da Concorrência Eletrônica nº 12/2024, realizada pela Prefeitura Municipal de Catolé do Rocha - PB".

6.8.1.1. No caso do licitante optar por realizar a vistoria prévia ao local de execução da obra, deverá comunicar ao Órgão de Contratação com a devida antecedência, observado o prazo máximo para realização da referida vistoria, necessária para que seja feito o devido agendamento junto ao setor competente do ORC que disponibilizará data e horário diferentes para os eventuais interessados.

6.8.2. Comprovação de capacidade técnico-profissional, através da **apresentação de Profissional**, devidamente registrada no conselho profissional competente, detentor de atestado de responsabilidade técnica por execução de obra ou serviço de características semelhantes às parcelas de maior relevância ou valor significativo do objeto da presente licitação, que foram determinadas nos termos da norma vigente; abaixo indicadas. O referido atestado, que no caso é representado pela Certidão de Acervo Técnico - CAT emitida pelo conselho profissional competente, só será aceita se acompanhada da comprovação de que o Profissional apresentado pertence ao quadro da empresa ou dele fará parte caso seja vencedora do presente certame. Tal comprovação poderá ser feita através da apresentação de qualquer um dos seguintes documentos, a critério do licitante: a) cópia da Carteira de Trabalho e Previdência Social - CTPS assinada ou da ficha de Registro do Empregado; b) instrumento de contrato de prestação de serviços regido pela legislação civil comum, com firmas reconhecidas em cartório; c) ART Cargo-Função ou equivalente, emitido pelo conselho profissional competente; d) será verificado no contrato social, alteração contratual ou equivalente na forma da lei, quando o responsável técnico for sócio da empresa; e) certidão de registro do licitante no conselho profissional competente, nos termos da norma vigente, dentro da data de sua validade e apenas quando essa trazer a indicação expressa do referido Profissional apresentado, como responsável técnico da empresa; f) declaração formal assinada pelo responsável técnico designado pelo licitante, detentor do correspondente acervo, contendo obrigatoriamente a identificação da empresa e do signatário, local e data, e basicamente com os seguintes termos: ► **"DECLARO** sob as penalidades da lei, que autorizei a apresentação do meu acervo para comprovação da capacidade técnico-profissional exigida na Concorrência Eletrônica nº. 12/2024 e que integrarei o quadro técnico da empresa, ou lhe prestarei serviços para obra específica, caso seja vencedora do referido certame, realizado pela Prefeitura Municipal de Catolé do Rocha - PB". Serão admitidos os atestados referentes à execução de obras ou serviços similares de complexidade tecnológica e operacional equivalente ou superior a: **REVESTIMENTO CERÂMICO PARA PAREDE, 5 x 15 CM, APLICADO COM ARGAMASSA INDUSTRIALIZADA, REJUNTADO, COM QUANTIDADE MÍNIMA DE 220M².**

6.8.2.1. O referido profissional indicado pelo licitante deverá participar da execução da obra, e será admitida a sua substituição por profissional de experiência equivalente ou superior, desde que aprovada pelo ORC.

6.8.2.2. O licitante poderá apresentar mais de um profissional e atestado para comprovação da sua capacidade técnico-profissional.

6.8.2.3. Os licitantes que venham a apresentar o mesmo Profissional para comprovação da capacidade técnico-profissional serão automaticamente inabilitados.

6.8.3. Comprovação de capacidade técnico-operacional, através de certidão ou atestado fornecido por pessoa jurídica de direito público ou privado, ou regularmente emitidos pelo conselho profissional competente, quando for o caso, **em favor do Licitante**, que demonstre a sua capacidade operacional na execução de serviços similares de complexidade tecnológica e operacional equivalente ou superior às parcelas de maior relevância ou valor significativo do objeto da presente licitação, que foram determinadas nos termos da norma vigente; abaixo indicadas. Serão admitidos as certidões ou os atestados referentes à execução de obras ou serviços similares de complexidade tecnológica e operacional equivalente ou superior a: **REVESTIMENTO CERÂMICO PARA PAREDE, 5 x 15 CM, APLICADO COM ARGAMASSA INDUSTRIALIZADA, REJUNTADO, COM QUANTIDADE MÍNIMA DE 220M².**

6.8.3.1. O licitante poderá apresentar mais de uma certidão ou atestado para comprovação da sua capacidade técnico-operacional.

6.9. GARANTIA DE PROPOSTA: O licitante deverá atender ao requisito abaixo e o respectivo comprovante encaminhado por meio do sistema eletrônico, quando solicitado pelo Agente de Contratação, como requisito de pré-habilitação:

6.9.1. Comprovação do recolhimento de quantia a título de garantia de proposta, no valor equivalente a **R\$ 3.980,00**. Essa comprovação terá como referência o momento de apresentação da proposta, portanto, o prazo máximo para a "prestação" da referida garantia é **até a data e o horário previstos para abertura da sessão pública desta licitação**. Encerrada a etapa de envio de lances e após a avaliação da conformidade da proposta, em relação ao licitante provisoriamente vencedor, o referido comprovante deverá ser anexado no sistema no momento do cadastro da proposta. Caberá ao licitante optar por uma das seguintes modalidades de garantia: a) caução em dinheiro ou em títulos da dívida pública emitidos sob a forma escritural, mediante registro em sistema centralizado de liquidação e de custódia autorizado pelo Banco Central do Brasil, e avaliados por seus valores econômicos, conforme definido pelo Ministério da Economia; b) seguro garantia; c) fiança bancária emitida por banco ou instituição financeira devidamente autorizada a operar no País pelo Banco Central do Brasil; d) título de capitalização custeado por pagamento único, com resgate pelo valor total. A referida garantia, quando na modalidade caução em dinheiro, deverá ser depositada na seguinte conta: Titular - **Pref C do Rocha-PB – Cauções**, Banco - Bando do Brasil. Agência - **0585-1**. Conta Corrente – **46.341-8** (depósitos ou transferências identificadas, não serão aceitos pagamentos via pix). Na hipótese do respectivo comprovante bancário apresentar alguma inconsistência que não permita a confirmação de depósito do valor referente à garantia, a proposta será desclassificada:

6.8.1.1. A garantia de proposta será devolvida ao licitante no prazo de 10 (dez) dias úteis, contado da assinatura do contrato ou da data em que for declarada fracassada a licitação; **Após decorrido este prazo, o licitante deverá encaminhar e-mail para: financas@catoledorocha.pb.gov.br, informando o prego e anexando o comprovante da caução.**

6.8.1.2. Implicará execução do valor integral da garantia de proposta a recusa em assinar o contrato ou a não apresentação dos documentos para a contratação;

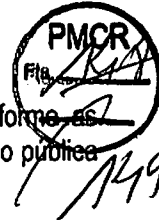

6.8.1.3. Não sendo comprovado o recolhimento da correspondente quantia a título de garantia de proposta conforme as disposições deste item, inclusive se for realizado posteriormente a data e o horário previstos para abertura da sessão pública desta licitação, a respectiva proposta será desclassificada.

7.0. DO CREDENCIAMENTO

7.1. Poderão participar desta Concorrência os interessados que estiverem previamente credenciados no sistema eletrônico de disputa à distância utilizado pelo ORC, acessando o seguinte endereço eletrônico: www.licitacatoledorochoa.com.br.

7.2. Os interessados deverão atender às condições e procedimento constantes do referido site, cujo credenciamento implica a responsabilidade do licitante ou de seu representante legal e a presunção de sua capacidade técnica para realização das transações inerentes ao certame.

7.3. O licitante responsabiliza-se exclusiva e formalmente pelas transações efetuadas em seu nome, assume como firmes e verdadeiras suas propostas e seus lances, inclusive os atos praticados, diretamente ou por seu representante, excluída a responsabilidade do provedor do sistema eletrônico ou do ORC por eventuais danos decorrentes de uso indevido das credenciais de acesso, ainda que por terceiros.

7.4. É de responsabilidade do cadastrado conferir a exatidão dos seus dados cadastrais no referido sistema e mantê-los atualizados junto aos órgãos responsáveis pela informação, devendo proceder, imediatamente, à correção ou à alteração dos registros tão logo identifique incorreção ou aqueles se tornem desatualizados.

7.5. A não observância do disposto no item anterior poderá ensejar desclassificação no momento da habilitação.

8.0. DA APRESENTAÇÃO DA PROPOSTA

8.1. Os licitantes encaminharão, exclusivamente por meio do sistema eletrônico, a proposta com o preço, conforme o critério de julgamento adotado neste Edital, até a data e o horário estabelecidos para abertura da sessão pública.

8.2. No cadastramento da proposta inicial, o licitante declarará, em campo próprio do sistema, relativamente às declarações necessárias e obrigatórias, sem prejuízo da exigência de outras declarações previstas em legislação específica e na Lei 14.133/21; tais como:

8.2.1. Que está ciente e concorda com as condições contidas no Edital e seus anexos, bem como de que a proposta apresentada compreende a integralidade dos custos para atendimento dos direitos trabalhistas assegurados na Constituição Federal, nas leis trabalhistas, nas normas infralegais, nas convenções coletivas de trabalho e nos termos de ajustamento de conduta vigentes na data de sua entrega em definitivo e que cumpre plenamente os requisitos de habilitação definidos no instrumento convocatório.

8.2.2. Que não emprega menor de 18 anos em trabalho noturno, perigoso ou insalubre e não emprega menor de 16 anos, salvo menor, a partir de 14 anos, na condição de aprendiz, nos termos do Art. 7º, XXXIII, da Constituição Federal.

8.2.3. Que não possui, em sua cadeia produtiva, empregados executando trabalho degradante ou forçado, observando o disposto nos Incisos III e IV, do Art. 1º e no Inciso III, do Art. 5º da Constituição Federal.

8.2.4. Que cumpre as exigências de reserva de cargos para pessoa com deficiência e para reabilitado da Previdência Social, previstas em Lei e em outras normas específicas.

8.3. O licitante enquadrado como Microempresa ou Empresa de Pequeno Porte deverá declarar, ainda, em campo próprio do sistema eletrônico, que cumpre os requisitos estabelecidos no Art. 3º, da Lei 123/06, estando apto a usufruir do tratamento favorecido previsto em seus Arts. 42 a 49, observado o disposto nos §§ 1º ao 3º, do Art. 4º, da Lei 14.133/21:

8.3.1. No item exclusivo para participação de microempresas e empresas de pequeno porte, a assinalação do campo "não" impedirá o prosseguimento no certame, para aquele item; e

8.3.2. Nos itens em que a participação não for exclusiva para microempresas e empresas de pequeno porte, a assinalação do campo "não" apenas produzirá o efeito de o licitante não ter direito ao tratamento favorecido previsto na Lei 123/06, mesmo que microempresa ou empresa de pequeno porte.

8.4. Os licitantes poderão retirar ou substituir a proposta, anteriormente inserida no sistema, até a abertura da sessão pública.

8.5. Não haverá ordem de classificação na etapa de apresentação da proposta pelo licitante, o que ocorrerá somente após os procedimentos de abertura da sessão pública e da fase de envio de lances.

8.6. Serão disponibilizados para acesso público os documentos que compõem a proposta dos licitantes convocados para apresentação de propostas, após a fase de envio de lances.

8.7. Desde que disponibilizada a funcionalidade no sistema, o licitante poderá parametrizar o seu valor final mínimo quando do cadastramento da proposta e obedecerá às seguintes regras:

8.7.1. A aplicação do intervalo mínimo de diferença de valores, que incidirá tanto em relação aos lances intermediários quanto em relação ao lance que cobrir a melhor oferta; e

8.7.2. Os lances serão de envio automático pelo sistema, respeitado o valor final mínimo estabelecido e o intervalo de que trata o subitem anterior.

8.8. O valor final mínimo parametrizado no sistema poderá ser alterado pelo fornecedor durante a fase de disputa, sendo vedado valor superior a lance já registrado pelo fornecedor no sistema.

8.9. O valor final mínimo parametrizado possuirá caráter sigiloso para os demais licitantes e para o ORC, podendo ser disponibilizado estrita e permanentemente aos órgãos de controle externo e interno.

8.10. Caberá ao licitante acompanhar as operações no sistema eletrônico durante o processo licitatório e se responsabilizar pelo ônus decorrente da perda de negócios diante da inobservância de mensagens emitidas pela Administração ou de sua desconexão.

8.11. O licitante deverá comunicar imediatamente ao provedor do sistema qualquer acontecimento que possa comprometer o sigilo ou a segurança, para imediato bloqueio de acesso.

8.12. A falsidade de declaração relativa ao cumprimento de qualquer condição sujeitará o licitante às sanções previstas na Lei 14.133/21, e neste Edital. O Agente de Contratação poderá promover diligência destinada a esclarecer as informações declaradas.

9.0. DO PREENCHIMENTO DA PROPOSTA

9.1. O licitante deverá enviar sua **PROPOSTA** mediante o preenchimento, no sistema eletrônico, de todos os campos necessários e obrigatórios para o exame de forma objetiva da sua real adequação e exequibilidade, tais como:

9.1.1. Valor unitário do item: exposto em moeda corrente nacional;

9.1.2. Quantidade: conforme fixada no Termo de Referência - Anexo I;

9.1.3. Descrição do objeto: contendo as informações similares à especificação do Termo de Referência - Anexo I.

9.2. Todas as especificações do objeto contidas na proposta vinculam o Contratado.

9.3. Será cotado um único preço para cada item, com a utilização de duas casas decimais.

9.4. A quantidade de unidade a ser cotada está fixada no Termo de Referência - Anexo I.

9.5. A apresentação das propostas implica obrigatoriedade do cumprimento das disposições nelas contidas, em conformidade com o que dispõe este Edital e seus anexos, assumindo o proponente o compromisso de executar o objeto licitado nos seus termos, bem como de fornecer os materiais, equipamentos, ferramentas e utensílios necessários, em quantidades e qualidades adequadas à perfeita execução contratual, promovendo, quando requerido, sua substituição.

9.6. No valor proposto estará incluso todos os custos operacionais, encargos previdenciários, trabalhistas, tributários, comerciais e quaisquer outros que incidam direta ou indiretamente.

9.7. O preço ofertado, tanto na proposta inicial, quanto na etapa de lances, será de exclusiva responsabilidade do licitante, não lhe assistindo o direito de pleitear qualquer alteração, sob alegação de erro, omissão ou qualquer outro pretexto.

9.8. Se o regime tributário da empresa implicar o recolhimento de tributos em percentuais variáveis, a cotação adequada será a que corresponde à média dos efetivos recolhimentos da empresa nos últimos doze meses.

9.9. Independentemente do percentual de tributo inserido na planilha, no pagamento serão retidos na fonte os percentuais estabelecidos na legislação vigente.

9.10. Os licitantes devem respeitar os preços máximos estabelecidos nas normas de regência de contratações públicas federais, quando participarem de licitações públicas.

9.11. As propostas ficarão disponíveis no sistema eletrônico e qualquer elemento que possa identificar o licitante importa **desclassificação da proposta** correspondente, sem prejuízo das sanções previstas neste Edital.

10.0. DA ABERTURA DA SESSÃO, CLASSIFICAÇÃO DAS PROPOSTAS E FORMULAÇÃO DE LANCES

10.1. A abertura da presente licitação dar-se-á automaticamente em sessão pública, por meio de sistema eletrônico, na data, horário e local indicados neste Edital.

10.2. Os licitantes poderão retirar ou substituir a proposta, anteriormente inserida no sistema, até a abertura da sessão pública:

10.2.1. Será desclassificada a proposta que identifique o licitante;

10.2.2. A desclassificação será sempre fundamentada e registrada no sistema, com acompanhamento em tempo real por todos os participantes;

10.2.3. A não desclassificação da proposta não impede o seu julgamento definitivo em sentido contrário, levado a efeito na fase de aceitação.

10.3. O sistema ordenará automaticamente as propostas classificadas, sendo que somente estas participarão da fase de lances.

10.4. O sistema disponibilizará campo próprio para troca de mensagens entre o Agente de Contratação e os licitantes.

10.5. Iniciada a fase competitiva, os licitantes poderão encaminhar lances exclusivamente por meio do sistema eletrônico, sendo imediatamente informados do seu recebimento e do valor consignado no registro:

10.5.1. O lance deverá ser ofertado pelo valor unitário do item.

10.6. Os licitantes poderão oferecer lances sucessivos, observados o horário fixado para abertura da sessão e as regras estabelecidas neste Edital.

10.7. O licitante somente poderá oferecer lance de valor inferior ao último por ele ofertado e registrado pelo sistema:

10.7.1. O intervalo mínimo de diferença de valores entre os lances, que incidirá tanto em relação aos lances intermediários quanto em relação à proposta que cobrir a melhor oferta deverá ser **de R\$ 100,00 (cem reais)**.

10.8. Desde que disponibilizada a funcionalidade no sistema:

10.8.1. O licitante poderá, uma única vez, excluir seu último lance ofertado, no intervalo de quinze segundos após o registro no sistema, na hipótese de lance inconsistente ou inexequível;

10.8.2. O Agente de Contratação poderá, durante a disputa, como medida excepcional, excluir a proposta ou o lance que possa comprometer, restringir ou frustrar o caráter competitivo desse processo licitatório, mediante comunicação eletrônica automática

via sistema. Eventual exclusão de proposta do licitante implica a retirada do licitante do certame, sem prejuízo do direito de defesa.

10.9. Será adotado para o envio de lances neste certame o modo de disputa "aberto", em que os licitantes apresentarão lances públicos e sucessivos, com prorrogações.

10.10. A etapa de lances da sessão pública terá duração de dez minutos e, após isso, será prorrogada automaticamente pelo sistema quando houver lance ofertado nos últimos dois minutos do período de duração da sessão pública.

10.11. A prorrogação automática da etapa de lances, de que trata o item anterior, será de dois minutos e ocorrerá sucessivamente sempre que houver lances enviados nesse período de prorrogação, inclusive no caso de lances intermediários.

10.12. Não havendo novos lances na forma estabelecida nos itens anteriores, a sessão pública encerrar-se-á automaticamente, e o sistema ordenará e divulgará os lances conforme a ordem final de classificação.

10.13. Definida a melhor proposta, se a diferença em relação à proposta classificada em segundo lugar for de pelo menos 5% (cinco por cento), o Agente de Contratação poderá admitir o reinício da disputa aberta, para a definição das demais colocações:

10.13.1. Após o reinício previsto no item acima, os licitantes serão convocados para apresentar lances intermediários.

10.14. Encerrada a etapa de que trata o subitem anterior, o sistema ordenará e divulgará os lances segundo a ordem crescente.

10.15. Não serão aceitos dois ou mais lances de mesmo valor, prevalecendo aquele que for recebido e registrado em primeiro lugar.

10.16. Durante o transcurso da sessão pública, os licitantes serão informados, em tempo real, do valor do melhor lance registrado, vedada a identificação do licitante.

10.17. No caso de desconexão com o Agente de Contratação, no decorrer da etapa competitiva da Concorrência, o sistema eletrônico poderá permanecer acessível aos licitantes para a recepção dos lances.

10.18. Quando a desconexão do sistema eletrônico para o Agente de Contratação persistir por tempo superior a dez minutos, a sessão pública será suspensa e reiniciada somente após decorridas vinte e quatro horas da comunicação do fato pelo Agente de Contratação aos participantes, no sítio eletrônico utilizado para divulgação.

10.19. Caso o licitante não apresente lances, concorrerá com o valor de sua proposta.

10.20. Em relação ao item não exclusivo para participação de microempresas e empresas de pequeno porte, uma vez encerrada a etapa de lances, será efetivada a verificação automática do porte da entidade empresarial. O sistema identificará em coluna própria as microempresas e empresas de pequeno porte participantes, procedendo à comparação com os valores da primeira colocada, se esta for empresa de maior porte, assim como das demais classificadas, para o fim de aplicar-se o disposto nos Arts. 44 e 45, da Lei 123/06.

10.21. Nessas condições, as propostas de microempresas e empresas de pequeno porte que se encontrarem na faixa de até dez por cento acima da melhor proposta ou do melhor lance, serão consideradas empatadas com a primeira colocada.

10.22. A melhor classificada nos termos do item anterior terá o direito de encaminhar uma última oferta para desempate, obrigatoriamente em valor inferior ao da primeira colocada, no prazo de cinco minutos controlados pelo sistema, contados após a comunicação automática para tanto.

10.23. Caso a microempresa ou a empresa de pequeno porte melhor classificada desista ou não se manifeste no prazo estabelecido, serão convocadas as demais licitantes microempresa e empresa de pequeno porte que se encontrem naquele intervalo de cinco por cento, na ordem de classificação, para o exercício do mesmo direito, no prazo estabelecido no item anterior.

10.24. No caso de equivalência dos valores apresentados pelas microempresas e empresas de pequeno porte que se encontrem nos intervalos estabelecidos nos itens anteriores, será realizado sorteio entre elas para que se identifique aquela que primeiro poderá apresentar melhor oferta.

10.25. Só poderá haver empate entre propostas iguais, não seguidas de lances.

10.26. Havendo eventual empate entre propostas ou lances, o critério de desempate será aquele previsto no Art. 60, da Lei 14.133/21, nesta ordem:

10.26.1. Disputa final, hipótese em que os licitantes empatados poderão apresentar nova proposta em ato contínuo à classificação;

10.26.2. Avaliação do desempenho contratual prévio dos licitantes, para a qual deverão preferencialmente ser utilizados registros cadastrais para efeito de atesto de cumprimento de obrigações previstos na Lei 14.133/21;

10.26.3. Desenvolvimento pelo licitante de ações de equidade entre homens e mulheres no ambiente de trabalho, conforme regulamento;

10.26.4. Desenvolvimento pelo licitante de programa de integridade, conforme orientações dos órgãos de controle.

10.27. Persistindo o empate, será assegurada preferência, sucessivamente, aos serviços prestados por:

10.27.1. Empresas estabelecidas no território do Estado ou do Distrito Federal do ORC;

10.27.2. Empresas brasileiras;

10.27.3. Empresas que invistam em pesquisa e no desenvolvimento de tecnologia no País;

10.27.4. Empresas que comprovem a prática de mitigação, nos termos da Lei nº 12.187/09.

10.28. Encerrada a etapa de envio de lances da sessão pública, na hipótese da proposta do primeiro colocado permanecer acima do preço máximo definido para a contratação, o Agente de Contratação poderá negociar condições mais vantajosas, após definido o resultado do julgamento:

- 10.28.1. A negociação poderá ser feita com os demais licitantes, segundo a ordem de classificação inicialmente estabelecida, quando o primeiro colocado, mesmo após a negociação, for desclassificado em razão de sua proposta permanecer acima do preço máximo definido para a contratação;
- 10.28.2. A negociação será realizada por meio do sistema, podendo ser acompanhada pelos demais licitantes;
- 10.28.3. Concluída a negociação, se houver, o resultado será divulgado a todos os licitantes e registrado na ata da sessão pública, devendo esta ser anexada aos autos do processo;
- 10.28.4. O Agente de Contratação solicitará ao licitante melhor classificado que, no prazo de 03 (três) horas, envie a sua proposta atualizada, adequada ao último lance ofertado e após a negociação realizada, acompanhada das planilhas orçamentárias e documentos complementares, quando necessários à confirmação daqueles exigidos neste Edital e já apresentados;
- 10.28.5. É facultado ao Agente de Contratação prorrogar o prazo estabelecido, a partir de solicitação fundamentada e aceita, feita também no sistema pelo licitante, antes de findo o prazo, ou de ofício, quando constatado que o prazo estabelecido não é suficiente.
- 10.29. Havendo necessidade, o Agente de Contratação suspenderá a sessão, informando no sistema a nova data e horário para a sua continuidade, observado o intervalo mínimo de vinte e quatro horas.
- 10.30. Após a negociação do preço, o Agente de Contratação iniciará a fase de julgamento da proposta.

11.0. DA FASE DE JULGAMENTO

- 11.1. Encerrada a etapa de negociação, o Agente de Contratação realizará a verificação da conformidade da proposta provisoriamente classificada em primeiro lugar quanto à adequação ao objeto estipulado e à compatibilidade do preço final em relação ao estipulado para contratação, conforme definido neste Edital.
- 11.2. O Agente de Contratação poderá convocar o licitante para enviar documento digital complementar, por meio do sistema, no prazo de 30 (trinta) minutos, sob pena de não aceitação da proposta:
- 11.2.1. É facultado ao Agente de Contratação prorrogar o prazo estabelecido, a partir de solicitação fundamentada e aceita, feita também no sistema pelo licitante, antes de findo o prazo, ou de ofício, quando constatado que o prazo estabelecido não é suficiente;
- 11.3. Será desclassificada a proposta vencedora que:
- 11.3.1. Contiver vícios insanáveis;
- 11.3.2. Não obedecer às especificações técnicas contidas no Termo de Referência - Anexo I;
- 11.3.3. Apresentar preços inexequíveis ou permanecerem acima do preço máximo definido para a contratação;
- 11.3.4. Não tiverem sua exequibilidade demonstrada, quando exigida pela Administração;
- 11.3.5. Apresentar desconformidade com quaisquer outras exigências deste Edital ou seus anexos, desde que insanável.
- 11.3.6. Não comprovar, quando solicitado pelo Agente de Contratação recolhimento de quantia a título de garantia de proposta, nos termos do item 6.10 deste Edital.
- 11.4. Serão consideradas inexequíveis as propostas cujos valores forem inferiores a 75% (setenta e cinco por cento) do valor orçado pelo ORC; em tal situação, não sendo possível a imediata confirmação, poderá ser dada ao licitante a oportunidade de demonstrar a sua exequibilidade, sendo-lhe facultado o prazo de 12 (doze) horas para apresentar, por meio do sistema eletrônico, a documentação que comprove a viabilidade da proposta:
- 11.4.1. É facultado ao Agente de Contratação prorrogar o prazo estabelecido, a partir de solicitação fundamentada e aceita, feita também no sistema pelo licitante, antes de findo o prazo, ou de ofício, quando constatado que o prazo estabelecido não é suficiente;
- 11.4.2. A inexequibilidade, nessa hipótese, só será considerada após diligência do Agente de Contratação, que comprove:
- 11.4.2.1. Que o custo do licitante ultrapassa o valor da proposta; e
- 11.4.2.2. Inexistirem custos de oportunidade capazes de justificar o vulto da oferta.
- 11.4.3. Será exigida garantia adicional do licitante vencedor cuja proposta for inferior a 85% (oitenta e cinco por cento) do valor orçado pelo ORC, equivalente à diferença entre este último e o valor da proposta, sem prejuízo das demais garantias exigíveis de acordo com a legislação vigente.
- 11.5. O Agente de Contratação poderá, no julgamento das propostas, sanar erros ou falhas que não alterem a sua substância e sua validade jurídica, atribuindo-lhes eficácia para fins de classificação.
- 11.6. Havendo necessidade, o Agente de Contratação suspenderá a sessão pública inclusive para a realização de diligências com vistas ao saneamento de eventuais erros e falhas das propostas. Em qualquer hipótese, o seu reinício somente poderá ocorrer mediante aviso prévio no sistema com, no mínimo, vinte e quatro horas de antecedência e a ocorrência será registrada em ata.
- 11.7. Encerrada a fase de julgamento, após verificada a conformidade da proposta classificada em primeiro lugar quanto à adequação ao objeto estipulado e compatibilidade do preço final em relação ao estimado para a contratação, o Agente de Contratação verificará a documentação de habilitação do licitante, observado o disposto neste Edital. Antes, porém, como requisito de pré-habilitação, será solicitado ao licitante provisoriamente vencedor a comprovação do recolhimento de quantia a título de garantia de proposta, nos termos do item 6.10 deste Edital.

12.0.DA HABILITAÇÃO

12.1.Os documentos previstos neste instrumento, necessários e suficientes para demonstrar a capacidade do licitante de realizar o objeto da licitação, serão exigidos para fins de habilitação, conforme as disposições dos Arts. 62 a 70, da Lei 14.133/21.

12.2.1. Pedimos por gentileza, que realize e anexe a Consulta Consolidada de Pessoa Jurídica expedida pelo Tribunal de Contas da União, no máximo 30 (trinta) dias da data prevista para abertura das propostas, no endereço eletrônico: www.tcu.gov.br

12.2.Os licitantes deverão encaminhar, nos termos deste Edital, a documentação relacionada nos itens a seguir, para fins de HABILITAÇÃO:

12.3.PESSOA JURÍDICA:

12.3.1.Declaração do licitante atestando que não emprega menor de dezoito anos em trabalho noturno, insalubre ou perigoso e nem menor de dezesseis anos, em qualquer trabalho, podendo existir menor, a partir de quatorze anos, na condição de aprendiz, nos termos do Art. 7º, Inciso XXXIII, da Constituição Federal, conforme modelo – Anexo II.

12.3.2.Declaração do licitante, sob pena de desclassificação, de que sua proposta econômica compreende a integralidade dos custos para atendimento dos direitos trabalhistas assegurados na Constituição Federal, nas leis trabalhistas, nas normas infralegais, nas convenções coletivas de trabalho e nos termos de ajustamento de conduta vigentes na data de entrega das propostas, conforme modelo – Anexo III.

12.3.3.Certidão negativa de feitos sobre falência expedida pelo distribuidor da sede do licitante, no máximo 30 (trinta) dias da data prevista para abertura das propostas.

12.3.4.Registro ou inscrição, em compatibilidade com o objeto do presente certame, do licitante e seus responsáveis técnicos frente ao conselho regional de fiscalização profissional competente, da região da sede do licitante.

12.3.5.Prova de inscrição no Cadastro Nacional da Pessoa Jurídica – CNPJ.

12.3.6.Prova de inscrição no cadastro de contribuintes Municipal ou Estadual, relativo à sede do licitante, pertinente ao seu ramo de atividade e compatível com o objeto contratual.

12.3.7.No caso de empresário individual: inscrição no Registro Público de Empresas Mercantis, a cargo da Junta Comercial da respectiva sede. Em se tratando de Microempreendedor Individual – MEI: Certificado da Condição de Microempreendedor Individual – CCMEI, cuja aceitação ficará condicionada à verificação da autenticidade no sítio www.portaldomicroempreendedor.gov.br. No caso de sociedade empresária, sociedade limitada unipessoal – SLU ou sociedade identificada como empresa individual de responsabilidade limitada – LTDA: inscrição do ato constitutivo, estatuto ou contrato social no Registro Público de Empresas Mercantis, a cargo da Junta Comercial da respectiva sede, acompanhada de documento comprobatório de seus administradores. No caso de sociedade simples: inscrição do ato constitutivo no Registro Civil de Pessoas Jurídicas do local de sua sede, acompanhada de documento comprobatório de seus administradores. No caso de filial, sucursal ou agência de sociedade simples ou empresária: inscrição do ato constitutivo da filial, sucursal ou agência da sociedade simples ou empresária, respectivamente, no Registro Civil das Pessoas Jurídicas ou no Registro Público de Empresas Mercantis onde tem sede a matriz. Em se tratando de sociedade empresária estrangeira com atuação permanente no País: decreto de autorização para funcionamento no Brasil. Salienta-se que os documentos relacionados neste subitem deverão estar acompanhados de todas as alterações ou da consolidação respectiva, cópia dos documentos pessoais do titular ou sócios, em caso de sociedade.

12.3.8. Balanço patrimonial e demonstrações contábeis do último exercício social, já exigíveis e apresentados na forma da lei e em conformidade com as Normas Brasileiras de Contabilidade em vigor, com indicação das páginas correspondentes do livro diário em que o mesmo se encontra, bem como apresentação dos competentes termos de abertura e encerramento (não é necessário a apresentação das páginas do Livro Diário), assinados por profissional Contábil habilitado e devidamente registrados na junta comercial competente, ou apresentados através do SPED, neste último caso devendo ser apresentado o recibo de entrega junto à Receita Federal (em conformidade com as determinações legais), vedada a sua substituição por balancetes ou balanços provisórios. Tratando-se de empresa constituída há menos de um ano, ou aquela que ainda não tenha realizado o fechamento do seu primeiro ano de existência no prazo legal, poderá apresentar o Balanço de Abertura assinado por profissional Contábil habilitado e devidamente registrado na junta comercial competente ou com recibo de entrega junto a Receita Federal, quando for do SPED. Não se aplica ao microempreendedor individual.

12.3.9.Prova de regularidade fiscal perante a Fazenda Nacional, mediante apresentação de certidão expedida conjuntamente pela Secretaria da Receita Federal do Brasil – RFB e pela Procuradoria-Geral da Fazenda Nacional – PGFN, referente a todos os créditos tributários federais e à Dívida Ativa da União – DAU por elas administrados, inclusive aqueles relativos à Seguridade Social, nos termos da Portaria Conjunta nº 1.751, de 02 de outubro de 2014, do Secretário da Receita Federal do Brasil e da Procuradoria-Geral da Fazenda Nacional.

12.3.10.Prova de regularidade com a Fazenda Municipal e Estadual da sede do licitante, relativa à atividade em cujo exercício contrata ou concorre, mediante apresentação de certidão negativa, ou outro equivalente, na forma da lei.

12.3.11.Comprovação de regularidade relativa ao Fundo de Garantia por Tempo de Serviço – FGTS, apresentando o respectivo Certificado de Regularidade fornecido pela Caixa Econômica Federal.

12.3.12. Prova de inexistência de débitos inadimplidos perante a Justiça do Trabalho, mediante a apresentação de Certidão Negativa de Débitos Trabalhistas CNDT, nos termos do Título VII-A da Consolidação das Leis do Trabalho, aprovada pelo Decreto-Lei nº 5.452, de 1º de maio de 1943.

12.3.13. Comprovação do cumprimento de requisitos normativos, conforme modelos - Anexo V:

12.3.13.1. Declaração de ciência dos termos do Edital;

12.3.13.2. Declaração de inexistir fato impeditivo;

12.3.13.3. Declaração de não possuir no quadro societário servidor da ativa do ORC;

12.3.13.4. Declaração de não utilizar trabalho degradante ou forçado;

12.3.13.5. Declaração de cumprimento da reserva de cargo para deficiente e de acessibilidade; e

12.3.13.6. Declaração de observância do limite de contratação com a Administração Pública.

12.3.14. Declaração de Visita Técnica, Anexo VI;

12.3.15. Declaração de cumprimento da Lei nº 1374/2013.

12.4. Documentação específica - pessoa jurídica:

12.4.1. Comprovação de avaliação prévia do local de execução da obra - item 6.8.1.

12.4.2. Comprovação de capacidade técnico-profissional - item 6.8.2.

12.4.3. Comprovação de capacidade técnico-operacional - item 6.8.3.

12.5. Documentação de licitantes reunidos em consórcio:

12.5.1. A documentação de cada pessoa jurídica que estejam reunidas em consórcio, nos termos das disposições deste Edital, deverá ser apresentada pela empresa responsável pelo consórcio, quando solicitada pelo Agente de Contratação, correspondendo a:

12.5.1.1. Comprovação da existência de compromisso público ou particular de constituição de consórcio, subscrito pelos consorciados, com indicação da empresa líder do consórcio, que será responsável por sua representação perante o ORC;

12.5.1.2. Documentos de habilitação exigidos neste instrumento, por parte de cada consorciado, com admissão, quando for o caso, para efeito de habilitação técnica, do somatório dos quantitativos de cada consorciado e, para efeito de habilitação econômico-financeira, do somatório dos valores de cada consorciado:

12.5.1.2.1. Será estabelecido para o consórcio acréscimo de 30% (trinta por cento) sobre o valor exigido de licitante individual para a habilitação econômico-financeira. O referido acréscimo não se aplica aos consórcios compostos, em sua totalidade, de microempresas e pequenas empresas, assim definidas em lei.

12.6. Os documentos exigidos para habilitação serão enviados por meio do sistema, em formato digital, no prazo de 24 (vinte e quatro) horas, contado da solicitação do Agente de Contratação, prorrogável por igual período, nas seguintes situações:

12.6.1. Por solicitação do licitante, mediante justificativa aceita pelo Agente de Contratação; ou

12.6.2. De ofício, a critério do Agente de Contratação, quando constatado que o prazo estabelecido não é suficiente para o envio dos documentos exigidos.

12.7. Será exigida a apresentação dos documentos de habilitação apenas do licitante vencedor:

12.7.1. Os documentos relativos à regularidade fiscal constantes deste Edital, somente serão exigidos em momento posterior ao julgamento das propostas, e apenas do licitante mais bem classificado.

12.8. A verificação pelo Agente de Contratação, em sítios eletrônicos oficiais de órgãos e entidades emissores de certidões constitui meio legal de prova, para fins de habilitação.

12.9. Após a entrega dos documentos para habilitação, não será permitida a substituição ou a apresentação de novos documentos, salvo em sede de diligência, para:

12.9.1. Complementação de informações acerca dos documentos já apresentados pelos licitantes e desde que necessária para apurar fatos existentes à época da abertura do certame; e

12.9.2. Atualização de documentos cuja validade tenha expirado após a data de recebimento das propostas.

12.10. Na hipótese de o licitante não atender às exigências para habilitação, o Agente de Contratação examinará a proposta subsequente e assim sucessivamente, na ordem de classificação, até a apuração de uma proposta que atenda ao presente Edital, observados o prazo e os termos definidos neste instrumento para o envio da proposta e, se necessário, dos documentos complementares, adequada ao último lance ofertado:

12.10.1. Serão disponibilizados para acesso público os documentos de habilitação dos licitantes convocados para a apresentação da documentação habilitatória, após concluídos eventuais procedimentos da Comissão de Contratação, para sanar erros ou falhas que não alterem a substância dos documentos e a sua validade jurídica, observadas as disposições deste Edital.

12.11. A comprovação de regularidade fiscal e trabalhista das microempresas e empresas de pequeno porte somente será exigida para efeito de contratação, e não como condição para participação na licitação, observando-se o seguinte procedimento:

12.11.1. As microempresas e empresas de pequeno porte, por ocasião da participação nesta licitação, deverão apresentar toda a documentação exigida para comprovação de regularidade fiscal e trabalhista, dentre os documentos enumerados neste instrumento para efeito de habilitação, mesmo que esta apresente alguma restrição;

12.11.2. Na hipótese de haver alguma restrição relativa à regularidade fiscal e trabalhista quando da comprovação de que trata o item anterior, será assegurado prazo de cinco dias úteis, prorrogável por igual período, para a regularização da documentação,

a realização do pagamento ou parcelamento do débito e a emissão de eventuais certidões negativas ou positivas com efeito de certidão negativa;

12.11.3. Para aplicação do disposto no subitem anterior, o prazo para regularização fiscal e trabalhista será contado a partir da divulgação do resultado da fase de habilitação. A prorrogação desse prazo poderá ser concedida, a critério do Agente de Contratação, quando requerida pelo licitante, mediante apresentação de justificativa;

12.11.4. A abertura da fase recursal em relação ao resultado do certame ocorrerá após o prazo de regularização fiscal e trabalhista de que tratam os dois subitens anteriores;

12.11.5. A não regularização da documentação, no prazo acima previsto, implicará decadência do direito à contratação, sem prejuízo das sanções previstas no Art. 156, da Lei 14.133/21, sendo facultado ao ORC convocar os licitantes remanescentes, na ordem de classificação, ou revogar a licitação;

12.11.6. Se, na ordem de classificação, seguir-se outra microempresa ou empresa de pequeno porte com alguma restrição na documentação fiscal e trabalhista, será concedido o mesmo prazo para regularização.

12.12. Somente haverá a necessidade de comprovação do preenchimento de requisitos, mediante apresentação dos documentos originais não digitais, quando houver alguma dúvida em relação à integridade do documento digital ou quando a lei expressamente o exigir.

12.13. Não serão aceitos documentos de habilitação com indicação de CNPJ/CPF diferentes, salvo aqueles legalmente permitidos:

12.13.1. Se o licitante for a matriz, todos os documentos deverão estar em nome da matriz, e se o licitante for a filial, todos os documentos deverão estar em nome da filial, exceto aqueles que, pela própria natureza, comprovadamente, forem emitidos somente em nome da matriz.

12.14. Os documentos exigidos para fins de habilitação no certame deverão ser organizados na ordem descrita neste instrumento, precedidos por índice correspondente, apresentados em original; ou por cópia autenticada por cartório competente, ou pelo Agente de Contratação, ou por membro da Equipe de Apoio ou da Comissão de Contratação; ou publicação em órgão da imprensa oficial. Estando perfeitamente legíveis, sem conter borrões, rasuras, emendas ou entrelinhas e dentro do prazo de validade, considerado o disposto neste Edital. A eventual ausência do referido índice não inabilitará o licitante, sendo que:

12.14.1. A prova de autenticidade de cópia de documento público ou particular poderá ser feita perante os agentes do ORC relacionados no item anterior, mediante apresentação de original ou de declaração de autenticidade por advogado, sob sua responsabilidade pessoal;

12.14.2. Quando o documento for obtido via Internet sua autenticidade será comprovada no endereço eletrônico nele indicado;

12.14.3. Poderá ser utilizada, a critério do Agente de Contratação, a documentação cadastral de fornecedor, constante dos arquivos do ORC, para comprovação da autenticidade de elementos apresentados pelo licitante.

12.15. Na análise dos documentos de habilitação, a Comissão de Contratação poderá sanar erros ou falhas que não alterem a substância dos documentos e sua validade jurídica, mediante decisão fundamentada, registrada em ata e acessível a todos, atribuindo-lhes eficácia para fins de habilitação.

12.16. Havendo necessidade, o Agente de Contratação suspenderá a sessão pública inclusive para a realização de diligências com vistas ao saneamento de eventuais erros e falhas dos documentos de habilitação apresentados. Em qualquer hipótese, o seu reinício somente poderá ocorrer mediante aviso prévio no sistema com, no mínimo, vinte e quatro horas de antecedência e a ocorrência será registrada em ata.

13.0. DO ENCAMINHAMENTO DA PROPOSTA VENCEDORA

13.1. A proposta final do licitante declarado vencedor - **proposta atualizada** - deverá ser encaminhada no prazo de 12 (doze) horas, a contar da solicitação do Agente de Contratação no sistema eletrônico, e deverá:

13.1.1. Ser elaborada em consonância com as especificações constantes deste Edital e seus Anexos, redigida em língua portuguesa e impressa em uma via em papel timbrado do proponente, quando for o caso, sem emendas, rasuras, entrelinhas ou ressalvas; datada e assinada pelo licitante ou seu representante legal, com indicação: do valor global da proposta; do prazo de entrega; das condições de pagamento; e da sua validade;

13.1.2. Conter a indicação do banco, número da conta e agência do licitante vencedor, para fins de pagamento;

13.1.3. Estar adequada ao último lance ofertado e a negociação realizada, acompanhada, dos documentos complementares eventualmente solicitados, quando necessários à confirmação daqueles exigidos neste Edital e já apresentados; especialmente de:

13.1.3.1. Planilha de quantitativos e preços;

13.1.3.2. Cronograma físico-financeiro compatível com o prazo de execução dos serviços; e

13.1.3.3. Composição de custos unitários contendo, inclusive, o detalhamento da composição e da taxa de Bonificação ou Benefício de Despesas Indiretas - BDI e dos respectivos percentuais praticados, bem como o detalhamento dos Encargos Sociais - ES.

13.2. A planilha de quantitativos e preços, o cronograma físico-financeiro e a composição de custos unitários, deverão ser assinados por responsável técnico da empresa:

13.2.1. Erros no preenchimento da planilha não constituem motivo para a desclassificação da proposta. A planilha poderá ser ajustada pelo licitante, no prazo indicado pelo sistema, desde que não haja majoração do preço;

13.2.2. O ajuste de que trata este dispositivo se limita a sanar erros ou falhas que não alterem a substância da proposta.

13.3. Será cotado um único preço para cada item, com a utilização de duas casas decimais, sendo que, nesse último caso, a indicação em contrário está sujeita a correção, observando-se aos seguintes critérios:

13.3.1. Falta de dígitos: serão acrescentados zeros;

13.3.2. Excesso de dígitos: sendo o primeiro dígito excedente menor que cinco, todo o excesso será suprimido, caso contrário haverá o arredondamento do dígito anterior para mais e os demais excedentes suprimidos.

13.4. Os preços deverão ser expressos em moeda corrente nacional, o preço unitário e o total em algarismos e o valor global da proposta em algarismos e por extenso:

13.4.1. Existindo discrepância entre o preço unitário e total, resultado da multiplicação do preço unitário pela quantidade, o preço unitário prevalecerá;

13.4.2. No caso de divergência entre o valor numérico e o expresso por extenso, prevalecerá o valor expresso por extenso;

13.4.3. Fica estabelecido que havendo divergência de preços unitários para um mesmo serviço, prevalecerá o de menor valor.

13.5. A proposta obedecerá aos termos deste Edital e seus Anexos, não sendo considerada aquela que não corresponda às especificações ali contidas ou que estabeleça vínculo à proposta de outro licitante.

13.6. A oferta deverá ser firme e precisa, limitada, rigorosamente, ao objeto deste Edital, sem conter alternativas de preço ou de qualquer outra condição que induza o julgamento a mais de um resultado.

13.7. No valor proposto estará incluso todos os custos operacionais, encargos previdenciários, trabalhistas, tributários, comerciais e quaisquer outros que incidam direta ou indiretamente na execução dos serviços; inclusive a integralidade dos custos para atendimento dos direitos trabalhistas assegurados na Constituição Federal, nas leis trabalhistas, nas normas infralegais, nas convenções coletivas de trabalho e nos termos de ajustamento de conduta vigentes na data de entrega das propostas.

13.8. A proposta final deverá ser documentada nos autos e será levada em consideração no decorrer da execução do contrato e aplicação de eventual sanção ao Contratado:

13.8.1. Todas as especificações do objeto contidas na proposta vinculam o Contratado.

13.9. As propostas que contenham a descrição do objeto, o valor e os documentos complementares estarão disponíveis na internet, após a homologação.

13.10. O prazo de validade da proposta não será inferior a 60 (sessenta) dias, a contar da data de seu encaminhamento.

14.0. DOS RECURSOS

14.1. A interposição de recurso referente ao julgamento das propostas, à habilitação ou inabilitação de licitantes, à anulação ou revogação da licitação, observará o disposto no Art. 165, da Lei 14.133/21.

14.2. Qualquer licitante poderá, durante o prazo concedido na sessão pública, que no presente certame será de 10 (dez) minutos, de forma imediata após o término do julgamento das propostas e do ato de habilitação ou inabilitação, em campo próprio do sistema eletrônico, manifestar sua intenção de recorrer.

14.3. Quando o recurso apresentado impugnar o julgamento das propostas ou o ato de habilitação ou inabilitação do licitante:

14.3.1. A intenção de recorrer deverá ser manifestada imediatamente, sob pena de preclusão;

14.3.2. O prazo para apresentação das razões recursais será iniciado na data de intimação ou de lavratura da ata de habilitação ou inabilitação.

14.4. O prazo recursal é de 03 (três) dias úteis, contados da data de intimação ou de lavratura da ata.

14.5. As razões do recurso deverão ser apresentadas, exclusivamente, da seguinte forma:

14.5.1. Em campo próprio do sistema eletrônico.

14.6. O recurso será dirigido à autoridade que tiver editado o ato ou proferido a decisão recorrida, a qual poderá reconsiderar sua decisão no prazo de 03 (três) dias úteis, ou, nesse mesmo prazo, encaminhar recurso para a autoridade superior, a qual deverá proferir sua decisão no prazo de 10 (dez) dias úteis, contado do recebimento dos autos.

14.7. Os recursos interpostos fora do prazo não serão conhecidos.

14.8. O prazo para apresentação de contrarrazões ao recurso pelos demais licitantes será de 03 (três) dias úteis, contados da data da intimação pessoal ou da divulgação da interposição do recurso, assegurada a vista imediata dos elementos indispensáveis à defesa de seus interesses.

14.9. O recurso e o pedido de reconsideração terão efeito suspensivo do ato ou da decisão recorrida até que sobrevenha decisão final da autoridade competente.

14.10. O acolhimento do recurso invalida tão somente os atos insuscetíveis de aproveitamento.

14.11. Os autos do processo permanecerão com vista franqueada aos interessados no seguinte sítio: www.licitacatoledorochoa.com.br.

15.0. DA HOMOLOGAÇÃO

15.1. Encerradas as fases de julgamento e habilitação, e esgotados os recursos administrativos, o processo licitatório será encaminhado à autoridade superior, que poderá:

15.1.1. Determinar o retorno dos autos para saneamento de irregularidades;

15.1.2. Revogar a licitação por motivo de conveniência e oportunidade;

15.1.3. Proceder à anulação da licitação, de ofício ou mediante provocação de terceiros, sempre que presente ilegalidade insanável;

15.2.4. Adjudicar o objeto e homologar a licitação.

16.0.DO CONTRATO

16.1.Após a homologação pela autoridade superior do ORC, o licitante vencedor será convocado para, dentro do prazo de 05 (cinco) dias consecutivos da data de recebimento da notificação, e nas condições estabelecidas neste Edital e seus anexos, assinar o respectivo contrato, podendo o mesmo sofrer alterações nos termos definidos pela Lei 14.133/21:

16.1.1.O prazo de convocação poderá ser prorrogado uma vez, por igual período, mediante solicitação da parte durante seu transcurso, devidamente justificada, e desde que o motivo apresentado seja aceito pela Administração;

16.1.2.A recusa injustificada do adjudicatário em assinar o contrato no prazo estabelecido pela Administração caracterizará o descumprimento total da obrigação assumida e o sujeitará às penalidades legalmente estabelecidas e à imediata perda da garantia de proposta em favor ORC:

16.1.2.1.A regra do subitem anterior não se aplicará aos licitantes remanescentes convocados na forma estabelecida neste dispositivo;

16.1.3.Decorrido o prazo de validade da proposta indicado neste Edital sem convocação para a contratação, ficarão os licitantes liberados dos compromissos assumidos.

16.2.Na hipótese de o vencedor da licitação não assinar o contrato no prazo e nas condições estabelecidas, outro licitante poderá ser convocado, respeitada a ordem de classificação, para celebrar a contratação, ou instrumento hábil, nas condições propostas pelo licitante vencedor, sem prejuízo da aplicação das sanções previstas na Lei 14.133/21, e em outras legislações aplicáveis.

16.3.Na assinatura do contrato será exigida a comprovação de todas as condições de habilitação consignadas neste Edital, que deverão ser mantidas pelo Contratado durante a vigência do referido contrato.

16.4.O contrato que eventualmente venha a ser assinado pelo licitante vencedor, poderá ser alterado com a devida justificativa, unilateralmente pelo Contratante ou por acordo entre as partes, nos casos e condições previstas nos Arts. 124 a 136 e sua extinção, formalmente motivada nos autos do processo, assegurados o contraditório e a ampla defesa, ocorrerá nas hipóteses e disposições dos Arts. 137 a 139, todos da Lei 14.133/21; e executado sob o regime de empreitada por preço unitário.

16.5.Nas alterações unilaterais a que se refere o inciso I, do caput do Art. 124, da Lei 14.133/21, o Contratado será obrigado a aceitar, nas mesmas condições contratuais, acréscimos ou supressões que se fizerem nas obras, de até o respectivo limite fixado no Art. 125, do mesmo diploma legal, do valor inicial atualizado do contrato. Nenhum acréscimo ou supressão poderá exceder o limite estabelecido, salvo as supressões resultantes de acordo celebrado entre os contratantes.

17.0.DO REAJUSTAMENTO EM SENTIDO ESTRITO - REAJUSTE

17.1.Os preços contratados são fixos e irredutíveis no prazo de um ano.

17.2.Dentro do prazo de vigência da contratação e mediante solicitação do Contratado, os preços poderão sofrer reajuste após o interregno de um ano, na mesma proporção da variação verificada no Índice Nacional da Construção Civil – INCC acumulado, tomando-se por base o mês do orçamento estimado, exclusivamente para as obrigações iniciadas e concluídas após a ocorrência da anualidade.

17.3.Nos reajustes subsequentes ao primeiro, o interregno mínimo de um ano será contado a partir dos efeitos financeiros do último reajuste.

17.4.No caso de atraso ou não divulgação do índice de reajustamento, o Contratante pagará ao Contratado a importância calculada pela última variação conhecida, liquidando a diferença correspondente tão logo seja divulgado o índice definitivo. Fica o Contratado obrigado a apresentar memória de cálculo referente ao reajustamento de preços do valor remanescente, sempre que este ocorrer.

17.5.Nas aferições finais, o índice utilizado para reajuste será, obrigatoriamente, o definitivo.

17.6.Caso o índice estabelecido para reajustamento venha a ser extinto ou de qualquer forma não possa mais ser utilizado, será adotado, em substituição, o que vier a ser determinado pela legislação então em vigor.

17.7.Na ausência de previsão legal quanto ao índice substituto, as partes elegerão novo índice oficial, para reajustamento do preço do valor remanescente, por meio de termo aditivo.

17.8.O registro da variação do valor contratual para fazer face ao reajuste de preços poderá ser realizado por simples apostila.

17.9.O prazo para resposta ao pedido de restabelecimento do equilíbrio econômico-financeiro, quando for o caso, será de até um mês, contado da data do fornecimento da documentação comprobatória do fato imprevisível ou previsível de consequência incalculável, observadas as disposições dos Arts. 124 a 136, da Lei 14.133/21.

18.0.DA COMPROVAÇÃO DE EXECUÇÃO E RECEBIMENTO DO OBJETO

18.1.Executada a presente contratação e observadas as condições de adimplemento das obrigações pactuadas, os procedimentos e condições para receber o seu objeto pelo Contratante obedecerão, conforme o caso, às disposições do Art. 140, da Lei 14.133/21.

18.2.Por se tratar de obra, a assinatura do termo detalhado de recebimento provisório, se dará pelas partes, quando verificado o cumprimento das exigências de caráter técnico, até 15 (quinze) dias da comunicação escrita do Contratado. No caso do termo detalhado de recebimento definitivo, será emitido e assinado pelas partes, apenas após o decurso do prazo de observação ou vistoria, que comprove o atendimento das exigências contratuais, não podendo esse prazo ser superior a 90 (noventa) dias, salvo em casos excepcionais, devidamente justificados.

18.3. Serão designados pelo ORC representantes com atribuições de Gestor e Fiscal do respectivo contrato, nos termos da norma vigente, especialmente para acompanhar e fiscalizar a sua execução, respectivamente, permitida a contratação de terceiros para assistência e subsídio de informações pertinentes a essas atribuições.

19.0. DAS OBRIGAÇÕES DO CONTRATANTE E DO CONTRATADO

19.1. Obrigações do Contratante:

- 19.1.1. Efetuar o pagamento relativo ao objeto contratado efetivamente realizado, de acordo com as cláusulas do respectivo contrato ou outros instrumentos hábeis;
- 19.1.2. Proporcionar ao Contratado todos os meios necessários para a fiel execução do objeto da presente contratação, nos termos do correspondente instrumento de ajuste;
- 19.1.3. Notificar o Contratado sobre qualquer irregularidade encontrada quanto à qualidade dos produtos ou serviços, exercendo a mais ampla e completa fiscalização, o que não exime o Contratado de suas responsabilidades pactuadas e preceitos legais;
- 19.1.4. Outras obrigações estabelecidas e relacionadas na Minuta do Contrato - Anexo IV.

19.2. Obrigações do Contratado:

- 19.2.1. Responsabilizar-se por todos os ônus e obrigações concernentes à legislação fiscal, civil, tributária e trabalhista, bem como por todas as despesas e compromissos assumidos, a qualquer título, perante seus fornecedores ou terceiros em razão da execução do objeto contratado;
- 19.2.2. Substituir, arcando com as despesas decorrentes, os materiais ou serviços que apresentarem defeitos, alterações, imperfeições ou quaisquer irregularidades discrepantes às exigências do instrumento de ajuste pactuado, ainda que constatados somente após o recebimento ou pagamento;
- 19.2.3. Não transferir a outrem, no todo ou em parte, o objeto da contratação, salvo mediante prévia e expressa autorização do Contratante;
- 19.2.4. Manter, durante a vigência do contrato ou outros instrumentos hábeis, em compatibilidade com as obrigações assumidas, todas as condições de habilitação e qualificação exigidas no respectivo processo licitatório, conforme o caso, apresentando ao Contratante os documentos necessários, sempre que solicitado;
- 19.2.5. Emitir Nota Fiscal correspondente à sede ou filial da empresa que efetivamente participou do certame e consequentemente apresentou a documentação exigida na fase de habilitação;
- 19.2.6. Executar todas as obrigações assumidas sempre com observância a melhor técnica vigente, enquadrando-se, rigorosamente, dentro dos preceitos legais, normas e especificações técnicas correspondentes;
- 19.2.7. Outras obrigações estabelecidas e relacionadas na Minuta do Contrato - Anexo IV.

20.0. DO PAGAMENTO

- 20.1. O pagamento será realizado mediante processo regular e em observância às normas e procedimentos adotados pelo ORC, bem como as disposições dos Arts. 141 a 146 da Lei 14.133/21; da seguinte maneira: Para ocorrer no prazo de trinta dias, contados do período de adimplemento.
- 20.2. O desembolso máximo do período, não será superior ao valor do respectivo adimplemento, de acordo com o cronograma aprovado, quando for o caso, e sempre em conformidade com a disponibilidade de recursos financeiros.
- 20.3. Nenhum valor será pago ao Contratado enquanto pendente de liquidação qualquer obrigação financeira que lhe for imposta, em virtude de penalidade ou inadimplência, a qual poderá ser compensada com o pagamento pendente, sem que isso gere direito a acréscimo de qualquer natureza.
- 20.4. Nos casos de eventuais atrasos de pagamento nos termos deste instrumento, e desde que o Contratado não tenha concorrido de alguma forma para o atraso, será admitida a compensação financeira, devida desde a data limite fixada para o pagamento até a data correspondente ao efetivo pagamento da parcela. Os encargos moratórios devidos em razão do atraso no pagamento serão calculados com utilização da seguinte fórmula: $EM = N \times VP \times I$, onde: EM = encargos moratórios; N = número de dias entre a data prevista para o pagamento e a do efetivo pagamento; VP = valor da parcela a ser paga; e I = índice de compensação financeira, assim apurado: $I = (TX + 100) \div 365$, sendo TX = percentual do IPCA-IBGE acumulado nos últimos doze meses ou, na sua falta, um novo índice adotado pelo Governo Federal que o substitua. Na hipótese do referido índice estabelecido para a compensação financeira venha a ser extinto ou de qualquer forma não possa mais ser utilizado, será adotado, em substituição, o que vier a ser determinado pela legislação então em vigor.

21.0. DAS INFRAÇÕES ADMINISTRATIVAS E SANÇÕES

- 21.1. O licitante ou o Contratado será responsabilizado administrativamente, facultada a defesa no prazo legal do interessado, pelas infrações previstas no Art. 155, da Lei 14.133/21 e serão aplicadas, na forma, condições, regras, prazos e procedimentos definidos nos Arts. 156 a 163, do mesmo diploma legal, as seguintes sanções: a – advertência aplicada exclusivamente pela infração administrativa de dar causa à inexecução parcial do contrato, quando não se justificar a imposição de penalidade mais grave; b – multa de mora de 0,5% (zero virgula cinco por cento) aplicada sobre o valor do contrato, por dia de atraso injustificado na execução do objeto da contratação; c – multa de 10% (dez por cento) sobre o valor do contrato por qualquer das infrações administrativas previstas no referido Art. 155; d – impedimento de licitar e contatar no âmbito da Administração Pública direta e indireta do ente federativo que tiver aplicado a sanção, pelo prazo de dois anos, aplicada ao responsável pelas infrações

administrativas previstas nos incisos II, III, IV, V, VI e VII do caput do referido Art. 155, quando não se justificar a imposição de penalidade mais grave; e – declaração de inidoneidade para licitar ou contratar no âmbito da Administração Pública direta e indireta de todos os entes federativos, pelo prazo de cinco anos, aplicada ao responsável pelas infrações administrativas previstas nos incisos VIII, IX, X, XI e XII do caput do referido Art. 155, bem como pelas infrações administrativas previstas nos incisos II, III, IV, V, VI e VII do caput do mesmo artigo que justifiquem a imposição de penalidade mais grave que a sanção referida no § 4º do referido Art. 156; f – aplicação cumulada de outras sanções previstas na Lei 14.133/21.

21.2. Se o valor da multa ou indenização devida não for recolhido no prazo de 15 (quinze) dias após a comunicação ao Contratado, será automaticamente descontado da primeira parcela do pagamento a que o Contratado vier a fazer jus, acrescido de juros moratórios de 1% (um por cento) ao mês, ou, quando for o caso, cobrado judicialmente.

22.0. DAS OBRIGAÇÕES PERTINENTES À LGPD

22.1. As partes contratantes deverão cumprir a Lei nº 13.709, de 14 de Agosto de 2018, que é a Lei Geral de Proteção de Dados Pessoais LGPD, quanto a todos os dados pessoais a que tenham acesso em razão deste certame ou do termo de ajuste que eventualmente venha a ser firmado, a partir da apresentação da proposta no procedimento de contratação, independentemente de declaração ou de aceitação expressa.

22.2. Os dados obtidos somente poderão ser utilizados para as finalidades que justificaram seu acesso e de acordo com a boa-fé e com os princípios do Art. 6º, da Lei 13.709/18.

22.3. É vedado o compartilhamento com terceiros de qualquer dado obtido, fora das hipóteses permitidas em Lei.

22.4. Outras obrigações estabelecidas e relacionadas na Minuta do Contrato - Anexo IV.

23.0. DAS DISPOSIÇÕES GERAIS

23.1. Será divulgada ata da sessão pública no sistema eletrônico.

23.2. Não havendo expediente ou ocorrendo qualquer fato superveniente que impeça a realização do certame na data marcada, a sessão será automaticamente transferida para o primeiro dia útil subsequente, no mesmo horário anteriormente estabelecido, desde que não haja comunicação em contrário, pelo Agente de Contratação.

23.3. Todas as referências de tempo no Edital, nos seus anexos, no aviso e durante a sessão pública observarão o horário de Brasília – DF.

23.4. A homologação do resultado desta licitação não implicará direito à contratação.

23.5. As normas disciplinadoras da licitação serão sempre interpretadas em favor da ampliação da disputa entre os interessados, desde que não comprometam o interesse do ORC, o princípio da isonomia, a finalidade e a segurança da contratação.

23.6. Os licitantes assumem todos os custos de preparação e apresentação de suas propostas e o ORC não será, em nenhum caso, responsável por esses custos, independentemente da condução ou do resultado do processo licitatório.

23.7. Para todos os efeitos, na contagem dos prazos estabelecidos neste Edital e seus anexos, excluir-se-á o dia do início e incluir-se-á o do vencimento. Só se iniciam e vencem os prazos em dias de expediente no ORC.

23.8. O desatendimento de exigências formais não essenciais não importará o afastamento do licitante, desde que seja possível o aproveitamento do ato, observados os princípios da isonomia e do interesse público.

23.9. Em caso de divergência entre disposições do Edital e de seus anexos ou demais peças que compõem o processo, prevalecerá as do Edital.

23.10. O Edital e seus anexos também estão disponibilizados na íntegra no endereço eletrônico: www.licitacatoledorochoa.com.br; no Portal Nacional de Contratações Públicas PNCP; e poderão ser lidos, e quando for o caso obtidos, mediante processo regular e observados os procedimentos definidos pelo ORC, no endereço: Praça Sergio Maia, 66 – Centro – Catolé do Rocha – PB, nos horários normais de expediente: das 08:00 as 12:00 horas; mesmo endereço e horário nos quais os autos do processo administrativo permanecerão com vista franqueada aos interessados.

23.11. Para dirimir eventuais controvérsias decorrentes deste certame, excluído qualquer outro, o foro competente é o da Catolé do Rocha, Estado da Paraíba.

Catolé do Rocha - PB, 28 de outubro de 2024.

JOÃO PATRÍCIO VIEIRA ALVES
Diretor Geral de Licitações

ANEXO I - CONCORRÊNCIA ELETRÔNICA Nº 12/2024

TERMO DE REFERÊNCIA - ESPECIFICAÇÕES

1.0.DO OBJETO

1.1.Constitui objeto desta licitação: Contratação de empresa especializada e do ramo para recuperação e revitalização da Praça Dix-Sept Rosado localizada no bairro Natanael Maia, neste Município.

2.0.DA JUSTIFICATIVA

2.1.A contratação acima descrita, que será processada nos termos deste instrumento convocatório, especificações técnicas e informações complementares que o acompanham, quando for o caso, justifica-se: Pela necessidade da devida efetivação de obra para suprir demanda específica – Contratação de empresa especializada e do ramo para recuperação e revitalização da Praça Dix-Sept Rosado localizada no bairro Natanael Maia, neste Município –, considerada oportuna e imprescindível, bem como relevante medida de interesse público; e ainda, pela necessidade de desenvolvimento de ações continuadas para a promoção de atividades pertinentes, visando A revitalização da Praça Dix-Sept Rosado é necessária e imprescindível e busca proporcionar melhor distribuição e limitação dos espaços utilizando a vegetação já existente, visando oferecer a população em geral, espaços agradáveis, destinados para o lazer, descanso, socialização e um espaço para prática de atividades físicas, é um espaço público de grande relevância para a comunidade local e geral, utilizada para a promoção do lazer e convivência. No entanto, sua infraestrutura encontra-se deteriorada, apresentando riscos à segurança dos usuários e comprometendo a qualidade de vida, principalmente no bairro ao qual está inserida. Sua revitalização permitirá a melhoria das condições de uso, incentivará a prática de atividades ao ar livre e promoverá o fortalecimento do convívio social, com dignidade e respeito. Além disso, sua recuperação também está alinhada com as políticas públicas de desenvolvimento urbano sustentável, contribuindo para a valorização do espaço público e a promoção do bem estar da população, observadas as diretrizes e metas definidas nas ferramentas de planejamento aprovadas.

2.2.As características e especificações do objeto ora licitado são:

Item - Código - Descrição	Unidade	Quantidade	Vlr. Unit. Máximo	Vlr. Total
1 - 0045491 - Execução dos serviços especializados na revitalização e recuperação da Praça Dix-Sept Rosado, localizada no Bairro Natanael Maia, neste Município, em total conformidade com o projeto de engenharia e planilhas orçamentárias em anexo.	UND	1	398.326,02	398.326,02

3.0.DAS OBRIGAÇÕES DO CONTRATANTE

- 3.1.Efetuar o pagamento relativo ao objeto contratado efetivamente realizado, de acordo com as cláusulas do respectivo contrato ou outros instrumentos hábeis.
- 3.2.Proporcionar ao Contratado todos os meios necessários para a fiel execução do objeto da presente contratação, nos termos do correspondente instrumento de ajuste.
- 3.3.Notificar o Contratado sobre qualquer irregularidade encontrada quanto à qualidade dos produtos ou serviços, exercendo a mais ampla e completa fiscalização, o que não exime o Contratado de suas responsabilidades pactuadas e preceitos legais.
- 3.4.Outras obrigações estabelecidas e relacionadas na Minuta do Contrato - Anexo IV.

4.0.DAS OBRIGAÇÕES DO CONTRATADO

- 4.1.Responsabilizar-se por todos os ônus e obrigações concernentes à legislação fiscal, civil, tributária e trabalhista, bem como por todas as despesas e compromissos assumidos, a qualquer título, perante seus fornecedores ou terceiros em razão da execução do objeto contratado.
- 4.2.Substituir, arcando com as despesas decorrentes, os materiais ou serviços que apresentarem defeitos, alterações, imperfeições ou quaisquer irregularidades discrepantes às exigências do instrumento de ajuste pactuado, ainda que constatados somente após o recebimento ou pagamento.
- 4.3.Não transferir a outrem, no todo ou em parte, o objeto da contratação, salvo mediante prévia e expressa autorização do Contratante.
- 4.4.Manter, durante a vigência do contrato ou outros instrumentos hábeis, em compatibilidade com as obrigações assumidas, todas as condições de habilitação e qualificação exigidas no respectivo processo licitatório, conforme o caso, apresentando ao Contratante os documentos necessários, sempre que solicitado.

- 4.5. Emitir Nota Fiscal correspondente à sede ou filial da empresa que efetivamente participou do certame e consequentemente apresentou a documentação exigida na fase de habilitação.
- 4.6. Executar todas as obrigações assumidas sempre com observância a melhor técnica vigente, enquadrando-se rigorosamente, dentro dos preceitos legais, normas e especificações técnicas correspondentes.
- 4.7. Outras obrigações estabelecidas e relacionadas na Minuta do Contrato - Anexo IV.

5.0. DO PRAZO E DA VIGÊNCIA

5.1. O prazo máximo para a execução do objeto ora licitado, conforme suas características e as necessidades do ORC, e que admite prorrogação nas condições e hipóteses previstas na Lei 14.133/21, está abaixo indicado e será considerado da emissão da Ordem de Serviço:

Início: 03 (três) dias;

Conclusão: 06 (seis) meses.

5.2. O prazo de vigência do correspondente contrato será determinado: 10 (dez) meses, considerado da data de sua assinatura; podendo ser prorrogado, nas hipóteses e nos termos dos Arts. 105 a 114, da Lei 14.133/21.

6.0. DO REAJUSTAMENTO EM SENTIDO ESTRITO - REAJUSTE

6.1. Os preços contratados são fixos e irajustáveis no prazo de um ano.

6.2. Dentro do prazo de vigência da contratação e mediante solicitação do Contratado, os preços poderão sofrer reajuste após o interregno de um ano, na mesma proporção da variação verificada no Índice Nacional da Construção Civil – INCC acumulado, tomando-se por base o mês do orçamento estimado, exclusivamente para as obrigações iniciadas e concluídas após a ocorrência da anualidade.

6.3. Nos reajustes subsequentes ao primeiro, o interregno mínimo de um ano será contado a partir dos efeitos financeiros do último reajuste.

6.4. No caso de atraso ou não divulgação do índice de reajustamento, o Contratante pagará ao Contratado a importância calculada pela última variação conhecida, liquidando a diferença correspondente tão logo seja divulgado o índice definitivo. Fica o Contratado obrigado a apresentar memória de cálculo referente ao reajustamento de preços do valor remanescente, sempre que este ocorrer.

6.5. Nas aferições finais, o índice utilizado para reajuste será, obrigatoriamente, o definitivo.

6.6. Caso o índice estabelecido para reajustamento venha a ser extinto ou de qualquer forma não possa mais ser utilizado, será adotado, em substituição, o que vier a ser determinado pela legislação então em vigor.

6.7. Na ausência de previsão legal quanto ao índice substituto, as partes elegerão novo índice oficial, para reajustamento do preço do valor remanescente, por meio de termo aditivo.

6.8. O registro da variação do valor contratual para fazer face ao reajuste de preços poderá ser realizado por simples apostila.

6.9. O prazo para resposta ao pedido de restabelecimento do equilíbrio econômico-financeiro, quando for o caso, será de até um mês, contado da data do fornecimento da documentação comprobatória do fato imprevisível ou previsível de consequência incalculável, observadas as disposições dos Arts. 124 a 136, da Lei 14.133/21.

7.0. DO PAGAMENTO

7.1. O pagamento será realizado mediante processo regular e em observância às normas e procedimentos adotados pelo ORC, bem como as disposições dos Arts. 141 a 146 da Lei 14.133/21; da seguinte maneira: Para ocorrer no prazo de trinta dias, contados do período de adimplemento.

7.2. O desembolso máximo do período, não será superior ao valor do respectivo adimplemento, de acordo com o cronograma aprovado, quando for o caso, e sempre em conformidade com a disponibilidade de recursos financeiros.

7.3. Nenhum valor será pago ao Contratado enquanto pendente de liquidação qualquer obrigação financeira que lhe for imposta, em virtude de penalidade ou inadimplência, a qual poderá ser compensada com o pagamento pendente, sem que isso gere direito a acréscimo de qualquer natureza.

8.0. DA COMPROVAÇÃO DE EXECUÇÃO E RECEBIMENTO DO OBJETO

8.1. Executada a presente contratação e observadas as condições de adimplemento das obrigações pactuadas, os procedimentos e condições para receber o seu objeto pelo Contratante obedecerão, conforme o caso, às disposições do Art. 140, da Lei 14.133/21.

8.2. Por se tratar de obra, a assinatura do termo detalhado de recebimento provisório, se dará pelas partes, quando verificado o cumprimento das exigências de caráter técnico, até 15 (quinze) dias da comunicação escrita do Contratado. No caso do termo detalhado de recebimento definitivo, será emitido e assinado pelas partes, apenas após o decurso do prazo de observação ou vistoria, que comprove o atendimento das exigências contratuais, não podendo esse prazo ser superior a 90 (noventa) dias, salvo em casos excepcionais, devidamente justificados.

9.0.DOS PROCEDIMENTOS DE FISCALIZAÇÃO E GERENCIAMENTO

9.1.Serão designados pelo Contratante representantes com atribuições de Gestor e Fiscal do contrato, nos termos da norma vigente, especialmente para acompanhar e fiscalizar a sua execução, respectivamente, permitida a contratação de terceiros para assistência e subsídio de pertinentes a essas atribuições.

10.0.DAS INFRAÇÕES ADMINISTRATIVAS E SANÇÕES

10.1.O licitante ou o Contratado será responsabilizado administrativamente, facultada a defesa no prazo legal do interessado, pelas infrações previstas no Art. 155, da Lei 14.133/21 e serão aplicadas, na forma, condições, regras, prazos e procedimentos definidos nos Arts. 156 a 163, do mesmo diploma legal, as seguintes sanções: a – advertência aplicada exclusivamente pela infração administrativa de dar causa à inexecução parcial do contrato, quando não se justificar a imposição de penalidade mais grave; b – multa de mora de 0,5% (zero vírgula cinco por cento) aplicada sobre o valor do contrato, por dia de atraso injustificado na execução do objeto da contratação; c – multa de 10% (dez por cento) sobre o valor do contrato por qualquer das infrações administrativas previstas no referido Art. 155; d – impedimento de licitar e contatar no âmbito da Administração Pública direta e indireta do ente federativo que tiver aplicado a sanção, pelo prazo de dois anos, aplicada ao responsável pelas infrações administrativas previstas nos incisos II, III, IV, V, VI e VII do caput do referido Art. 155, quando não se justificar a imposição de penalidade mais grave; e – declaração de inidoneidade para licitar ou contratar no âmbito da Administração Pública direta e indireta de todos os entes federativos, pelo prazo de cinco anos, aplicada ao responsável pelas infrações administrativas previstas nos incisos VIII, IX, X, XI e XII do caput do referido Art. 155, bem como pelas infrações administrativas previstas nos incisos II, III, IV, V, VI e VII do caput do mesmo artigo que justifiquem a imposição de penalidade mais grave que a sanção referida no § 4º do referido Art. 156; f – aplicação cumulada de outras sanções previstas na Lei 14.133/21.

10.2.Se o valor da multa ou indenização devida não for recolhido no prazo de 15 (quinze) dias após a comunicação ao Contratado, será automaticamente descontado da primeira parcela do pagamento a que o Contratado vier a fazer jus, acrescido de juros moratórios de 1% (um por cento) ao mês, ou, quando for o caso, cobrado judicialmente.

11.0.DA COMPENSAÇÃO FINANCEIRA

11.1.Nos casos de eventuais atrasos de pagamento nos termos deste instrumento, e desde que o Contratado não tenha concorrido de alguma forma para o atraso, será admitida a compensação financeira, devida desde a data limite fixada para o pagamento até a data correspondente ao efetivo pagamento da parcela. Os encargos moratórios devidos em razão do atraso no pagamento serão calculados com utilização da seguinte fórmula: $EM = N \times VP \times I$, onde: EM = encargos moratórios; N = número de dias entre a data prevista para o pagamento e a do efetivo pagamento; VP = valor da parcela a ser paga; e I = índice de compensação financeira, assim apurado: $I = (TX \div 100) \div 365$, sendo TX = percentual do IPCA-IBGE acumulado nos últimos doze meses ou, na sua falta, um novo índice adotado pelo Governo Federal que o substitua. Na hipótese do referido índice estabelecido para a compensação financeira venha a ser extinto ou de qualquer forma não possa mais ser utilizado, será adotado, em substituição, o que vier a ser determinado pela legislação então em vigor.

12.0.DO MODELO DE PROPOSTA

12.1.É parte integrante deste Termo de Referência o modelo de proposta correspondente, podendo o licitante utilizá-lo como referência - Anexo 01.

Francisco Jilney Bezerra Alves
Secretário Municipal de Obras e Infraestrutura

ANEXO I AO TERMO DE REFERÊNCIA - PROPOSTA

CONCORRÊNCIA ELETRÔNICA Nº 12/2024

PROPOSTA

**REFERENTE: CONCORRÊNCIA ELETRÔNICA Nº 12/2024
PREFEITURA MUNICIPAL DE CATOLÉ DO ROCHA - PB.**

OBJETO: Contratação de empresa especializada e do ramo para recuperação e revitalização da Praça Dix-Sept Rosado localizada no bairro Natanael Maia, neste Município.

PROPONENTE:

CNPJ:

Prezados Senhores,

Nos termos da licitação em epígrafe, apresentamos proposta conforme abaixo:

Item - Código - Descrição	Unidade	Quantidade	Vir. Unit. Máximo
1 - 0045491 - Execução dos serviços especializados na revitalização e recuperação da Praça Dix-Sept Rosado, localizada no Bairro Natanael Maia, neste Município, em total conformidade com o projeto de engenharia e planilhas orçamentárias em anexo.	UND	1	

VALOR GLOBAL DA PROPOSTA - R\$

PRAZO DE EXECUÇÃO:

CONDIÇÕES DE PAGAMENTO:

VALIDADE DESTA PROPOSTA:

Dados bancários do proponente para fins de pagamento:

Banco:

Conta:

Local e Data.

NOME/CPF/ASSINATURA

Representante legal do proponente.

OBSERVAÇÃO: a proposta deverá ser elaborada em papel timbrado do proponente.



DIRETORIA GERAL DE
LICITAÇÕES

ANEXO II - CONCORRÊNCIA ELETRÔNICA Nº 12/2024

MODELO DE DECLARAÇÃO - de não empregar menor

REFERENTE: CONCORRÊNCIA ELETRÔNICA Nº 12/2024

PREFEITURA MUNICIPAL DE CATOLÉ DO ROCHA - PB.

PROPONENTE
CNPJ

1.0 - DECLARAÇÃO de não empregar menor.

O proponente acima qualificado declara, sob as penas da Lei, que não emprega menor de dezoito anos em trabalho noturno, insalubre ou perigoso e nem menor de dezesseis anos, em qualquer trabalho, podendo existir menor, a partir de quatorze anos, na condição de aprendiz na forma da legislação vigente; em acatamento às disposições do Art. 7º, Inciso XXXIII, da Constituição Federal, acrescido pela Lei Federal nº 9.854, de 27 de outubro de 1999.

Local e Data.

NOME/CPF/ASSINATURA
Representante legal do proponente.

OBSERVAÇÃO: a declaração deverá ser elaborada em papel timbrado do proponente.

ANEXO III - CONCORRÊNCIA ELETRÔNICA Nº 12/2024

MODELO DE DECLARAÇÃO - que a proposta compreende a integralidade dos custos

REFERENTE: CONCORRÊNCIA ELETRÔNICA Nº 12/2024

PREFEITURA MUNICIPAL DE CATOLÉ DO ROCHA - PB.

PROPONENTE
CNPJ

1.0 - DECLARAÇÃO que a proposta econômica compreende a integralidade dos custos.

O proponente acima qualificado declara, sob as penas da Lei, que sua proposta econômica compreende a integralidade dos custos para atendimento dos direitos trabalhistas assegurados na Constituição Federal, nas leis trabalhistas, nas normas infralegais, nas convenções coletivas de trabalho e nos termos de ajustamento de conduta vigentes na data de entrega das propostas.

Local e Data.

NOME/CPF/ASSINATURA
Representante legal do proponente.

OBSERVAÇÃO: a declaração deverá ser elaborada em papel timbrado do proponente.

ANEXO IV - CONCORRÊNCIA ELETRÔNICA Nº 12/2024

MINUTA DO CONTRATO

CONCORRÊNCIA ELETRÔNICA Nº 12/2024
PROCESSO ADMINISTRATIVO Nº 000115/2024

CONTRATO Nº:/...-DGL

TERMO DE CONTRATO QUE ENTRE SI CELEBRAM A PREFEITURA MUNICIPAL DE CATOLÉ DO ROCHA E, PARA EXECUÇÃO DE OBRA CONFORME DISCRIMINADO NESTE INSTRUMENTO NA FORMA ABAIXO:

Pelo presente instrumento de contrato, de um lado Prefeitura Municipal de Catolé do Rocha - Praça Sergio Maia, 66 - Centro - Catolé do Rocha - PB, CNPJ nº 09.067.562/0001-27, neste ato representada pelo Prefeito Lauro Adolfo Maia Serafim, Brasileiro, Casado, Agrônomo, residente e domiciliado na Fazenda São Domingos, S/N - Zona Rural - Catolé do Rocha - PB, CPF nº 768.898.074-72, Carteira de Identidade nº 1.336.689 SSSD/PB, doravante simplesmente CONTRATANTE, e do outro lado - - -, CNPJ nº, neste ato representado por residente e domiciliado na, - - -, CPF nº, Carteira de Identidade nº, doravante simplesmente CONTRATADO, decidiram as partes contratantes assinar o presente contrato, o qual se regerá pelas cláusulas e condições seguintes:

CLÁUSULA PRIMEIRA - DOS FUNDAMENTOS:

Este contrato decorre da licitação modalidade Concorrência Eletrônica nº 12/2024, processada nos termos da Lei Federal nº 14.133, de 1º de Abril de 2021; Lei Complementar nº 123, de 14 de Dezembro de 2006; Instrução Normativa nº 73 SEGES/ME, de 30 de Setembro de 2022; e legislação pertinente, consideradas as alterações posteriores das referidas normas, às quais os contratantes estão sujeitos como também às cláusulas deste contrato.

CLÁUSULA SEGUNDA - DO OBJETO:

O presente contrato, tem por objeto: Contratação de empresa especializada e do ramo para recuperação e revitalização da Praça Dix-Sept Rosado localizada no bairro Natanael Maia, neste Município.

A obra deverá ser executada rigorosamente de acordo com as condições expressas neste instrumento, proposta apresentada, especificações técnicas correspondentes, processo de licitação modalidade Concorrência Eletrônica nº 12/2024 e instruções do Contratante, documentos esses que ficam fazendo partes integrantes do presente contrato, independente de transcrição; e sob o regime de empreitada por preço unitário.

CLÁUSULA TERCEIRA - DO VALOR E PREÇOS:

O valor total deste contrato, a base do preço proposto, é de R\$... (...).

CLÁUSULA QUARTA - DO REAJUSTAMENTO EM SENTIDO ESTRITO - REAJUSTE:

Os preços contratados são fixos e irremovíveis no prazo de um ano.

Dentro do prazo de vigência da contratação e mediante solicitação do Contratado, os preços poderão sofrer reajuste após o interregno de um ano, na mesma proporção da variação verificada no Índice Nacional da Construção Civil – INCC acumulado, tomando-se por base o mês do orçamento estimado, exclusivamente para as obrigações iniciadas e concluídas após a ocorrência da anualidade.

Nos reajustes subsequentes ao primeiro, o interregno mínimo de um ano será contado a partir dos efeitos financeiros do último reajuste.

No caso de atraso ou não divulgação do índice de reajustamento, o Contratante pagará ao Contratado a importância calculada pela última variação conhecida, liquidando a diferença correspondente tão logo seja divulgado o índice definitivo. Fica o Contratado obrigado a apresentar memória de cálculo referente ao reajustamento de preços do valor remanescente, sempre que este ocorrer.

Nas aferições finais, o índice utilizado para reajuste será, obrigatoriamente, o definitivo.

Caso o índice estabelecido para reajustamento venha a ser extinto ou de qualquer forma não possa mais ser utilizado, será adotado, em substituição, o que vier a ser determinado pela legislação então em vigor.



Na ausência de previsão legal quanto ao índice substituto, as partes elegerão novo índice oficial, para reajustamento do preço do valor remanescente, por meio de termo aditivo.

O registro da variação do valor contratual para fazer face ao reajuste de preços poderá ser realizado por simples apostila.

O prazo para resposta ao pedido de restabelecimento do equilíbrio econômico-financeiro, quando for o caso, será de até um mês, contado da data do fornecimento da documentação comprobatória do fato imprevisível ou previsível de consequência incalculável, observadas as disposições dos Arts. 124 a 136, da Lei 14.133/21.

CLÁUSULA QUINTA - DA DOTAÇÃO:

As despesas correrão por conta da seguinte dotação, constante do orçamento vigente:

Recursos Ordinários: FPM/Transferência Especial da União e Outros;

15.451.0034.1074 – Recuperação e Revitalização de Praças;

449051.99 – Outras Obras e Instalações.

CLÁUSULA SEXTA - DO PAGAMENTO:

O pagamento será efetuado mediante processo regular e em observância às normas e procedimentos adotados pelo Contratante, bem como as disposições dos Arts. 141 a 146 da Lei 14.133/21; da seguinte maneira: Para ocorrer no prazo de trinta dias, contados do período de adimplemento.

CLÁUSULA SÉTIMA - DOS PRAZOS E DA VIGÊNCIA:

Os prazos máximos de início de etapas de execução e de conclusão do objeto ora contratado, que admitem prorrogação nas condições e hipóteses previstas na Lei 14.133/21, estão abaixo indicados e serão considerados da emissão da Ordem de Serviço:

a - Início: **03 (três) dias;**

b - Conclusão: **06 (seis) meses.**

A vigência do presente contrato será determinada: **10 (dez) meses**, considerada da data de sua assinatura; podendo ser prorrogada, nas hipóteses e nos termos dos Arts. 105 a 114, da Lei 14.133/21.

CLÁUSULA OITAVA - DAS OBRIGAÇÕES DO CONTRATANTE:

a - Efetuar o pagamento relativo a execução da obra efetivamente realizada, de acordo com as respectivas cláusulas do presente contrato;

b - Proporcionar ao Contratado todos os meios necessários para a fiel execução da obra contratada;

c - Notificar o Contratado sobre qualquer irregularidade encontrada quanto à qualidade da obra, exercendo a mais ampla e completa fiscalização, o que não exime o Contratado de suas responsabilidades contratuais e legais;

d - Designar representantes com atribuições de Gestor e Fiscal deste contrato, conforme requisitos estabelecidos na norma vigente, ou pelos respectivos substitutos, especialmente para coordenar as atividades relacionadas à fiscalização e acompanhar e fiscalizar a sua execução, respectivamente, permitida a contratação de terceiros para assistência e subsídio da fiscalização com informações pertinentes a essa atribuição;

e - Observar, em compatibilidade com o objeto deste contrato, as disposições dos Arts. 115 a 123 da Lei 14.133/21.

CLÁUSULA NONA - DAS OBRIGAÇÕES DO CONTRATADO:

a - Executar devidamente a obra descrita na cláusula correspondente do presente contrato, dentro dos melhores parâmetros de qualidade estabelecidos para o ramo de atividade relacionada ao objeto contratual, com observância aos prazos estipulados;

b - Responsabilizar-se por todos os ônus e obrigações concernentes à legislação fiscal, civil, tributária e trabalhista, bem como por todas as despesas e compromissos assumidos, a qualquer título, perante seus fornecedores ou terceiros em razão da execução do objeto contratado;

c - Manter preposto capacitado e idôneo, aceito pelo Contratante, quando da execução do contrato, que o represente integralmente em todos os seus atos;

d - Permitir e facilitar a fiscalização do Contratante devendo prestar os informes e esclarecimentos solicitados;

e - Será responsável pelos danos causados diretamente ao Contratante ou a terceiros, decorrentes de sua culpa ou dolo na execução do contrato, não excluindo ou reduzindo essa responsabilidade a fiscalização ou o acompanhamento pelo órgão interessado;

f - Não ceder, transferir ou subcontratar, no todo ou em parte, o objeto deste instrumento, sem o conhecimento e a devida autorização expressa do Contratante;

g - Manter, durante a vigência do contrato, em compatibilidade com as obrigações assumidas, todas as condições de habilitação e qualificação exigidas no respectivo processo licitatório, apresentando ao Contratante os documentos necessários, sempre que solicitado;

h - No prazo de 05 (cinco) dias após a assinatura do presente contrato, deverá prestar garantia correspondente a **5% (cinco por cento)** sobre o valor da contratação, em conformidade com os Arts. 96 a 102, da Lei 14.133/21, considerado o prazo previsto no Art. 96, § 3º, do mesmo diploma legal, sendo o prazo de 1 (um) mês contado da data de homologação, quando optar por pela modalidade seguro garantia. A garantia prestada pelo Contratado será liberada ou restituída após a fiel execução do contrato ou

após a sua extinção por culpa exclusiva do Contratante e, quando em dinheiro, poderá ser atualizada monetariamente, ocorrendo a efetiva prestação de garantia no prazo determinado sujeitará o Contratado às penalidades legalmente estabelecidas, sem prejuízo da rescisão deste contrato. Conforme o caso e a critério do Contratante, a garantia prestada na fase de habilitação da respectiva licitação poderá ser utilizada na composição da referida garantia do contrato;

i - Cumprir a reserva de cargos prevista em lei para pessoa com deficiência, para reabilitado da Previdência Social ou para aprendiz, bem como as reservas de cargos previstas em outras normas específicas, ao longo de toda a execução do contrato, e sempre que solicitado pelo Contratante, deverá comprovar o cumprimento dessa reserva de cargos, com a indicação dos empregados que preencherem as referidas vagas;

j - Observar, em compatibilidade com o objeto deste contrato, as disposições dos Arts. 115 a 123 da Lei 14.133/21.

k - **Todos os funcionários e técnicos envolvidos na execução do objeto, deverão estar devidamente fardados com identificação da CONTRATADA, em caso de responsável técnico deverá apresentar sempre com o crachá de identificação funcional.**

l – Quanto a natureza trabalhista:

1. Arcar, na qualidade de empregadora, com todas as obrigações legais em relação ao pessoal por ela utilizado na prestação dos Serviços, tais como salários, contribuição previdenciária, FGTS, encargos trabalhistas, seguro de vida e acidentes de trabalho e outros quaisquer, eximindo a Contratante de toda e qualquer responsabilidade;

2 Executar os Serviços utilizando-se de empregados devidamente registrados, qualificados e treinados, em boas condições de saúde e capazes, física e mentalmente;

3 Garantir, para todos os efeitos legais e contratuais, que não há qualquer vínculo empregatício entre a Contratante e o pessoal da Contratada alocado na prestação dos Serviços;

4 Defender e manter a Contratante incólume de todo processo e/ou ação judicial ou administrativa, reivindicações de seus empregados, reclamações trabalhistas em geral e demandas de terceiros (inclusive e especialmente relativas a lesões pessoais, morte, perda patrimonial, perdas e danos em geral, multas, honorários advocatícios e custas processuais) decorrentes, direta ou indiretamente:

4.1 da relação de emprego por ela mantida, sendo neste particular, em quaisquer circunstâncias, considerada como única e exclusiva empregadora, ou

4.2 ação, omissão, culpa ou dolo da Contratada, de seus empregados, prepostos e de suas subcontratadas, responsabilizando-se, em ambos os casos, pelo ressarcimento, devidamente atualizado, de eventuais condenações e quaisquer despesas que vierem a ser imputadas à Contratante, administrativa ou judicialmente, a que título for, decorrentes do Contrato;

5 Se a Contratante for autuada, notificada, citada, intimada ou condenada em razão do não cumprimento, em época própria, de qualquer obrigação atribuível à Contratada, seja de natureza fiscal, trabalhista, previdenciária, ambiental ou de qualquer outra espécie, assistir-lhe-á o direito de reter, a partir do recebimento da autuação, notificação, citação ou da intimação a quantia referente à contingência calculada de acordo com os parâmetros estabelecidos pela Contratante. Este valor será restituído à Contratada nos casos em que a mesma satisfizer a respectiva obrigação ou a Contratante for excluída do pólo passivo, mediante decisão irrecurável.

6 Adotar identificação especial para o seu pessoal, de acordo com as normas fixadas pela Contratante;

7 Controlar a frequência de seus empregados através de cartão ou folha de ponto;

8 Fornecer transporte, alimentação, seguro de vida em grupo e assistência médica para o seu pessoal, quando for o caso;

9 Fornecer cópia da ficha de registro dos empregados e ASO (Atestado de Saúde Ocupacional);

10 Apresentar a relação nominal de seus empregados designados para a execução dos Serviços, que deverá ser atualizada mensalmente para refletir as admissões, férias, licenças e demais ocorrências no período;

11 Permitir que a Contratante possa, a qualquer tempo, auditar os documentos trabalhistas do seu pessoal ou dos terceiros, sob sua responsabilidade, alocados aos Serviços.

m - Relativas à Segurança do Trabalho:

1 Respeitar e fazer com que seus empregados respeitem as Normas de Segurança do Trabalho, as disciplinas e os regulamentos em vigor na Contratante, no que couberem à Contratada;

2 Responsabilizar-se pelo cumprimento das Normas Regulamentares do Ministério do Trabalho pertinente as suas atividades e suas respectivas alterações, bem como das instruções emitidas pela Contratante, providenciando às suas custas seguro de acidente de trabalho para todos seus empregados a serviço deste Contrato. A Contratante estará, portanto, isenta de qualquer responsabilidade em relação a acidentes ou doenças profissionais resultantes dos Serviços contratados, salvo se, comprovadamente, por omissão ou ação, venha a dar causa;

3 Fornecer Programa de Controle Médico e Saúde Ocupacional (PCMSO), Programa de Prevenção para Riscos Ambientais (PPRA) e o Plano de Segurança com termo de responsabilidade e levantamento de riscos (APR – Análise Preliminar de Risco) e LAI (Levantamento de Aspectos e Impactos Ambientais), se aplicável;

4 Participar das reuniões e Momento de Segurança da Contratante, quando solicitada;

5 Providenciar e informar à Contratante o(s) hospital(is) credenciado(s) para o atendimento de seus empregados, em caso de acidente de trabalho;

6 Manter os seus empregados uniformizados, estampando o nome ou logotipo da Contratada, e munidos dos EPI (Equipamentos de Proteção Individual) necessários à função desempenhada, conforme determinado por legislação específica;



- 7 Apresentar à Contratante a relação dos materiais, ferramentas e equipamentos de sua propriedade empregados na realização dos Serviços;
- 8 Providenciar treinamento para seus empregados, com cursos de orientação sobre os Serviços, segurança e outros;
- 9 Responsabilizar-se pela correta utilização, guarda e conservação dos materiais e equipamentos, utensílios, máquinas e instalações porventura cedidos pela Contratante, bem como ressarcir eventuais extravios ou danos, após apuração de responsabilidade;
- 10 Organizar os Serviços de forma a não causar embaraços às atividades desenvolvidas pela Contratante e/ou terceiros na área dos Serviços, não podendo tais interferências justificar eventuais atrasos na execução, salvo fatos imprevisíveis de definição exclusiva da Contratante.

CLÁUSULA DÉCIMA - DA ALTERAÇÃO E EXTINÇÃO:

Este contrato poderá ser alterado com a devida justificativa, unilateralmente pelo Contratante ou por acordo entre as partes, nos casos e condições previstas nos Arts. 124 a 136 e sua extinção, formalmente motivada nos autos do processo, assegurados o contraditório e a ampla defesa, ocorrerá nas hipóteses e disposições dos Arts. 137 a 139, todos da Lei 14.133/21.

Nas alterações unilaterais a que se refere o inciso I, do caput do Art. 124, da Lei 14.133/21, o Contratado será obrigado a aceitar, nas mesmas condições contratuais, acréscimos ou supressões que se fizerem nas obras, de até o respectivo limite fixado no Art. 125, do mesmo diploma legal, do valor inicial atualizado do contrato. Nenhum acréscimo ou supressão poderá exceder o limite estabelecido, salvo as supressões resultantes de acordo celebrado entre os contratantes.

CLÁUSULA DÉCIMA PRIMEIRA - DO RECEBIMENTO:

Executada a presente contratação e observadas as condições de adimplemento das obrigações pactuadas, os procedimentos e condições para receber o seu objeto pelo Contratante obedecerão, conforme o caso, às disposições do Art. 140, da Lei 14.133/21.

Por se tratar de obra, a assinatura do termo detalhado de recebimento provisório, se dará pelas partes, quando verificado o cumprimento das exigências de caráter técnico, até 15 (quinze) dias da comunicação escrita do Contratado. No caso do termo detalhado de recebimento definitivo, será emitido e assinatura pelas partes, apenas após o decurso do prazo de observação ou vistoria, que comprove o atendimento das exigências contratuais, não podendo esse prazo ser superior a 90 (noventa) dias, salvo em casos excepcionais, devidamente justificados.

CLÁUSULA DÉCIMA SEGUNDA - DAS PENALIDADES:

O licitante ou o Contratado será responsabilizado administrativamente, facultada a defesa no prazo legal do interessado, pelas infrações previstas no Art. 155, da Lei 14.133/21 e serão aplicadas, na forma, condições, regras, prazos e procedimentos definidos nos Arts. 156 a 163, do mesmo diploma legal, as seguintes sanções: a – advertência aplicada exclusivamente pela infração administrativa de dar causa à inexecução parcial do contrato, quando não se justificar a imposição de penalidade mais grave; b – multa de mora de 0,5% (zero vírgula cinco por cento) aplicada sobre o valor do contrato, por dia de atraso injustificado na execução do objeto da contratação; c – multa de 10% (dez por cento) sobre o valor do contrato por qualquer das infrações administrativas previstas no referido Art. 155; d – impedimento de licitar e contratar no âmbito da Administração Pública direta e indireta do ente federativo que tiver aplicado a sanção, pelo prazo de dois anos, aplicada ao responsável pelas infrações administrativas previstas nos incisos II, III, IV, V, VI e VII do caput do referido Art. 155, quando não se justificar a imposição de penalidade mais grave; e – declaração de inidoneidade para licitar ou contratar no âmbito da Administração Pública direta e indireta de todos os entes federativos, pelo prazo de cinco anos, aplicada ao responsável pelas infrações administrativas previstas nos incisos VIII, IX, X, XI e XII do caput do referido Art. 155, bem como pelas infrações administrativas previstas nos incisos II, III, IV, V, VI e VII do caput do mesmo artigo que justifiquem a imposição de penalidade mais grave que a sanção referida no § 4º do referido Art. 155; f – aplicação cumulada de outras sanções previstas na Lei 14.133/21.

Se o valor da multa ou indenização devida não for recolhido no prazo de 15 dias após a comunicação ao Contratado, será automaticamente descontado da primeira parcela do pagamento a que o Contratado vier a fazer jus, acrescido de juros moratórios de 1% (um por cento) ao mês, ou, quando for o caso, cobrado judicialmente.

CLÁUSULA DÉCIMA TERCEIRA - DA COMPENSAÇÃO FINANCEIRA:

Nos casos de eventuais atrasos de pagamento nos termos deste instrumento, e desde que o Contratado não tenha concorrido de alguma forma para o atraso, será admitida a compensação financeira, devida desde a data limite fixada para o pagamento até a data correspondente ao efetivo pagamento da parcela. Os encargos moratórios devidos em razão do atraso no pagamento serão calculados com utilização da seguinte fórmula: $EM = N \times VP \times I$, onde: EM = encargos moratórios; N = número de dias entre a data prevista para o pagamento e a do efetivo pagamento; VP = valor da parcela a ser paga; e I = índice de compensação financeira, assim apurado: $I = (TX \div 100) \div 365$, sendo TX = percentual do IPCA-IBGE acumulado nos últimos doze meses ou, na sua falta, um novo índice adotado pelo Governo Federal que o substitua. Na hipótese do referido índice estabelecido para a compensação financeira venha a ser extinto ou de qualquer forma não possa mais ser utilizado, será adotado, em substituição, o que vier a ser determinado pela legislação então em vigor.

CLÁUSULA DÉCIMA QUARTA - DAS OBRIGAÇÕES PERTINENTES À LGPD:

- a - As partes contratantes deverão cumprir a Lei nº 13.709, de 14 de Agosto de 2018, que é a Lei Geral de Proteção de Dados Pessoais LGPD, quanto a todos os dados pessoais a que tenham acesso em razão deste contrato, independentemente de declaração ou de aceitação expressa.
- b - Os dados obtidos somente poderão ser utilizados para as finalidades que justificaram seu acesso e de acordo com a boa-fé e com os princípios do Art. 6º, da Lei 13.709/18.
- c - É vedado o compartilhamento com terceiros de qualquer dado obtido, fora das hipóteses permitidas em Lei.
- d - Constitui atribuição do Contratado orientar e treinar seus empregados, quando for o caso, sobre os deveres, requisitos e responsabilidades decorrentes da LGPD.
- e - O Contratante deverá ser informado, no prazo de cinco dias úteis sobre todos os contratos de suboperação firmados ou que venham a ser celebrados pelo Contratado.
- f - O Contratado deverá exigir de suboperadores e subcontratados o cumprimento dos deveres da presente cláusula, permanecendo integralmente responsável por garantir sua observância.
- g - O Contratante poderá realizar diligência para aferir o cumprimento desta cláusula, devendo o Contratado atender prontamente eventuais pedidos de comprovação formulados.
- h - O Contratado deverá prestar, no prazo fixado pelo Contratante, prorrogável mediante justificativa, quaisquer informações acerca dos dados pessoais para cumprimento da LGPD, inclusive quanto a eventual descarte realizado.
- i - Terminado o tratamento dos dados nos termos do Art. 15, é dever do Contratado eliminá-los, com exceção das hipóteses do Art. 16, ambos da Lei 13.709/18, incluindo aquelas em que houver necessidade de guarda de documentação para fins de comprovação do cumprimento de obrigações legais ou contratuais e somente enquanto não prescritas essas obrigações.
- j - Os bancos de dados formados a partir da execução do objeto deste contrato, notadamente aqueles que se proponham a armazenar dados pessoais, devem ser mantidos em ambiente virtual controlado, com registro individual rastreável de tratamentos realizados, conforme Art. 37, da Lei 13.709/18, com cada acesso, data, horário e registro da finalidade, para efeito de responsabilização, em caso de eventuais omissões, desvios ou abusos. Os referidos bancos de dados devem ser desenvolvidos em formato interoperável, a fim de garantir a reutilização desses dados pelo Contratante nas hipóteses previstas na LGPD.
- k - O presente contrato está sujeito a alterações nos procedimentos pertinentes ao tratamento de dados pessoais, quando indicado pela autoridade competente, em especial a Autoridade Nacional de Proteção de Dados ANPD, por meio de opiniões técnicas ou recomendações, editadas na forma da LGPD.

CLÁUSULA DÉCIMA QUINTA - DO FORO:

Para dirimir as questões decorrentes deste contrato, as partes elegem o Foro da Comarca de Catolé do Rocha.

E, por estarem de pleno acordo, foi lavrado o presente contrato em 02(duas) vias, o qual vai assinado pelas partes e por duas testemunhas.

Católé do Rocha - PB, ... de de

TESTEMUNHAS

PELO CONTRATANTE

.....

PELO CONTRATADO

.....

Anexo V - CONCORRÊNCIA ELETRÔNICA Nº 12/2024

MODELOS DE DECLARAÇÕES - cumprimento de requisitos normativos

REFERENTE: CONCORRÊNCIA ELETRÔNICA Nº 12/2024
PREFEITURA MUNICIPAL DE CATOLÉ DO ROCHA - PB.

PROPONENTE
CNPJ

1.0 - DECLARAÇÃO de ciência dos termos do Edital.

O proponente acima qualificado, declara sob as penas da Lei, que está ciente e concorda com as condições contidas no Edital e seus anexos.

2.0 - DECLARAÇÃO de inexistir fato impeditivo.

O proponente acima qualificado declara, sob as penas da Lei, que inexistente até a presente data fato impeditivo no que diz respeito à habilitação/participação na presente licitação, estando ciente da obrigatoriedade de informar ocorrências posteriores.

3.0 - DECLARAÇÃO de não possuir no quadro societário servidor da ativa do órgão.

O proponente acima qualificado declara, sob as penas da Lei, que não possui em seu quadro societário e de funcionários, qualquer servidor efetivo ou comissionado ou empregado da Prefeitura Municipal de Catolé do Rocha, como também em nenhum outro órgão ou entidade a ela vinculada, exercendo funções técnicas, gerenciais, comerciais, administrativas ou societárias.

4.0 - DECLARAÇÃO de não utilizar trabalho degradante ou forçado.

O proponente acima qualificado, declara sob as penas da Lei, que não possui em sua cadeia produtiva, nos termos do Art. 1º, Incisos III e IV, e do Art. 5º, Inciso III, da Constituição Federal, empregados executando trabalho degradante ou forçado.

5.0 - DECLARAÇÃO de cumprimento da reserva de cargo para deficiente e de acessibilidade.

O proponente acima qualificado, declara sob as penas da Lei, que está ciente do cumprimento da reserva de cargo prevista na norma vigente, consoante Art. 93, da Lei Federal nº 8.213, de 24 de julho de 1991, para pessoa com deficiência ou para reabilitado da Previdência Social e que, se aplicado ao número de funcionário da empresa, atende às regras de acessibilidade previstas.

6.0 - DECLARAÇÃO de observância do limite de contratação com a Administração Pública.

O proponente acima qualificado declara, sob as penas da Lei, que, na condição de microempresa ou empresa de pequeno porte, no presente ano-calendário, ainda não celebrou contratos com a Administração Pública cujos valores somados extrapolem a receita bruta máxima admitida para fins de enquadramento como EPP, nos termos do Art. 4º, §§ 2º e 3º, da Lei 14.133/21.

Local e Data.

NOME/ASSINATURA/CARGO
Representante legal do proponente.

OBSERVAÇÃO: a declaração deverá ser elaborada em papel timbrado do proponente.

ANEXO VI - CONCORRÊNCIA ELETRÔNICA Nº 12/2024

**MODELO DA DECLARAÇÃO DE VISITA TÉCNICA
CONCORRÊNCIA ELETRÔNICA Nº 12/2024
Processo Administrativo Nº 000115/2024**

À Comissão de Contratação da Prefeitura Municipal de Catolé do Rocha/PB

A empresa _____, inscrita no CNPJ/MF sob o nº _____, situada _____, por intermédio de seu representante legal, Sr.(a) _____, portador (a) da Carteira de Identidade nº _____ (SSP/____) e do CPF nº _____ DECLARA, em atendimento as exigências deste edital, que efetuou a visita técnica no local onde serão executados os serviços objeto da presente licitação que irá abrir mão da referida visita técnica, DECLARANDO ainda sob as penalidades da lei, de que temos pleno conhecimento das condições e peculiaridades inerentes à natureza dos trabalhos, ASSUMINDO, total responsabilidade por esse fato e informamos que não utilizaremos para qualquer questionamento futuro que possam ensejar avenças técnicas ou financeira, isentado a PREFEITURA MUNICIPAL DE CATOLÉ DO ROCHA-PB, de qualquer reclamação e/ou reivindicação futura de nossa parte.

Local e data

Nome e Cargo do Representante da Empresa
CPF

Nome do Responsável Técnico
Engenheiro Civil
CREA nº

OBSERVAÇÃO: EMITIR EM PAPEL QUE IDENTIFIQUE A LICITANTE.



DIRETORIA GERAL DE
LICITAÇÕES

ANEXO VII - CONCORRÊNCIA ELETRÔNICA Nº 12/2024

MODELO DA DECLARAÇÃO DE CUMPRIMENTO A LEI nº 1.374/2013

CONCORRÊNCIA ELETRÔNICA Nº 12/2024

Processo Administrativo Nº 000115/2024

À Comissão de Contratação da Prefeitura Municipal de Catolé do Rocha/ PB

A empresa _____, inscrita no CNPJ/MF sob o nº _____, situada _____, por intermédio de seu representante legal, Sr.(a) _____, portador (a) da Carteira de Identidade nº _____ (SSP/____) e do CPF nº _____ DECLARA, em atendimento as exigências deste edital, que caso vencedor da licitação reserva o mínimo de 30% para contratação de jovens que buscam o primeiro emprego, nos termos da Lei Municipal 1.374/2013.

Local e data

Nome e Cargo do Representante da Empresa
CPF

OBSERVAÇÃO: EMITIR EM PAPEL QUE IDENTIFIQUE A LICITANTE.



PREFEITURA MUNICIPAL DE
CATOLÉ DO ROCHA-PB

DIRETORIA GERAL DE
LICITAÇÕES



ANEXO VIII - CONCORRÊNCIA ELETRÔNICA Nº 12/2024

CONCORRÊNCIA ELETRÔNICA Nº 12/2024
Processo Administrativo Nº 000115/2024

À Comissão de Contratação da Prefeitura Municipal de Catolé do Rocha/PB

**PROJETO DE ENGENHARIA
E PLANILHAS ORÇAMENTÁRIAS.**

ESTADO DA PARAÍBA

**RECUPERAÇÃO E REVITALIZAÇÃO
DA PRAÇA DIX-SEPT ROSADO
LOCALIZADA NO BAIRRO
NATANAEL MAIA NO MUNICÍPIO DE
CATOLÉ DO ROCHA - PB**

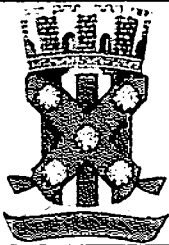

PLANILHA ORÇAMENTÁRIA

OBRA	RECUPERAÇÃO E REVITALIZAÇÃO DA PRAÇA DIX-SEPT ROSADO LOCALIZADA NO BAIRRO NATANAEL NO MUNICÍPIO DE CATOLÉ DO ROCHA - PB	DATA : 03/09/2024	FONTE
DESCRIÇÃO	RECUPERAÇÃO E REVITALIZAÇÃO DA PRAÇA DIX-SEPT ROSADO LOCALIZADA NO BAIRRO NATANAEL NO MUNICÍPIO DE CATOLÉ DO ROCHA - PB	BDI : 20,67%	VERSÃO
LOCAL	PRAÇA DIX-SEPT ROSADO BAIRRO NATANAEL MAIA CATOLÉ DO ROCHA - PB	L.S. Hora : 114,59%	CAGEPA 2024/2
CLIENTE	PREFEITURA MUNICIPAL DE CATOLÉ DO ROCHA PB	L.S. Mês : 70,27%	ORSE 2024/6
			SEINFRA 028 SEM DEGRADAÇÃO
			SINAPI 2024/4
			SINAPI 2024/6 SEM DEGRADAÇÃO
			PREPROJ A

ITEM	CÓDIGO	DESCRIÇÃO	FONTE	UNIDADE	QTD	VALOR UNITÁRIO R\$		PREÇO TOTAL R\$	
						SEM BDI	COM BDI	SEM BDI	COM BDI
1 SERVIÇOS PRELIMINARES									
1.1	C030048-1	FORNECIMENTO E FIXAÇÃO DE PLACA DA OBRA EM CHAPA GALVANIZADA - ADAPTADO DE COMPESA 31.03.07U	CAGEPA	M2	6,00	R\$ 459,34	R\$ 554,29	R\$ 2.756,04	R\$ 3.325,74
1.2	COMP-83619545	DEMOLIÇÃO DE REVESTIMENTO C/CERÂMICAS (M2) - ADAPTADO DO SEINFRA 028 (C1074)	Composições Próprias	m2	553,52	R\$ 55,27	R\$ 67,90	R\$ 31.148,57	R\$ 37.584,01
2 REVESTIMENTO INTERNO E EXTERNO								R\$ 103.683,24	R\$ 125.116,65
2.1	87879	CHAPISCO APLICADO EM ALVENARIAS E ESTRUTURAS DE CONCRETO INTERNAS, COM COLHER DE PEDREIRO, ARGAMASSA TRAÇO 1:3 COM PREPARO EM BETONEIRA 400L. AF_06/2014	SINAPI	M2	553,42	R\$ 3,94	R\$ 4,75	R\$ 2.180,47	R\$ 2.628,75
2.2	87535	EMBOÇO, PARA RECEBIMENTO DE CERÂMICA, EM ARGAMASSA TRAÇO 1:2:8, PREPARO MECÂNICO COM BETONEIRA 400L, APLICADO MANUALMENTE EM FACES INTERNAS DE PAREDES, PARA AMBIENTE COM ÁREA MAIOR QUE 10M2, ESPESSURA DE 20MM, COM EXECUÇÃO DE TALISCAS. AF_06/2014	SINAPI	M2	553,52	R\$ 29,35	R\$ 35,42	R\$ 16.245,81	R\$ 19.605,68
2.3	COMP-10186599	Revestimento cerâmico para parede, 5 x 15 cm, linha BRICK gold Portobello ou similar, aplicado com argamassa industrializada ac-1, rejuntado, exclusiva regularização de base ou emboço (m²) - ADAPTADO ORSE 02/2024 (S04624)	Composições Próprias	m2	553,52	R\$ 93,74	R\$ 113,12	R\$ 51.885,96	R\$ 62.614,18
2.4	87273	REVESTIMENTO CERÂMICO PARA PAREDES INTERNAS COM PLACAS TIPO ESMALTADA DE DIMENSÕES 33x45 CM APLICADAS NA ALTURA INTEIRA DAS PAREDES. AF_02/2023 PE	SINAPI	M2	453,52	R\$ 73,58	R\$ 88,79	R\$ 33.370,00	R\$ 40.268,04
3 REFORMA DOS BANCOS								R\$ 18.607,04	R\$ 22.453,66
3.1 ALVENARIA									
3.1.1	103328	ALVENARIA DE VEDAÇÃO DE BLOCOS CERÂMICOS FURADOS NA HORIZONTAL DE 9X19X19 CM (ESPESSURA 9 CM) E ARGAMASSA DE ASSENTAMENTO COM PREPARO EM BETONEIRA AF_12/2021	SINAPI	M2	66,72	R\$ 82,68	R\$ 99,77	R\$ 5.516,41	R\$ 6.656,65
3.2 REVESTIMENTO								R\$ 3.569,99	R\$ 4.307,89
3.2.1 CHAPISCO									
3.2.1.1	87879	CHAPISCO APLICADO EM ALVENARIAS E ESTRUTURAS DE CONCRETO INTERNAS, COM COLHER DE PEDREIRO, ARGAMASSA TRAÇO 1:3 COM PREPARO EM BETONEIRA 400L AF_10/2022	SINAPI	M2	97,09	R\$ 3,94	R\$ 4,75	R\$ 382,53	R\$ 461,18
3.2.2 REBOCO								R\$ 3.187,46	R\$ 3.846,71
3.2.2.1	87529	MASSA ÚNICA, EM ARGAMASSA TRAÇO 1:2:8, PREPARO MECÂNICO, APLICADA MANUALMENTE EM PAREDES INTERNAS DE AMBIENTES COM ÁREA ENTRE 5M² E 10M² E = 17,5MM, COM TALISCAS. AF_03/2024	SINAPI	M2	97,09	R\$ 32,83	R\$ 39,62	R\$ 3.187,46	R\$ 3.846,71
3.3 ATERRAMENTO									
3.3.1	94319	ATERRO MANUAL DE VALAS COM SOLO ARGILHO-ARENOSO AF_08/2023	SINAPI	M3	11,81	R\$ 75,52	R\$ 91,13	R\$ 891,89	R\$ 1.076,25
3.4 ESTRUTURA								R\$ 4.324,75	R\$ 5.218,56
3.4.1	96543	ARMAÇÃO DE BLOCO UTILIZANDO AÇO CA-60 DE 5 MM - MONTAGEM AF_01/2024	SINAPI	KG	64,16	R\$ 13,56	R\$ 22,40	R\$ 1.190,81	R\$ 1.437,18
3.4.2	96545	ARMAÇÃO DE BLOCO UTILIZANDO AÇO CA-50 DE 8 MM - MONTAGEM AF_01/2024	SINAPI	KG	153,57	R\$ 15,10	R\$ 18,22	R\$ 2.319,91	R\$ 2.798,05
3.4.3	97088	ARMAÇÃO PARA EXECUÇÃO DE RÁDIER, PISO DE CONCRETO OU LAJE SOBRE SOLO COM USC DE TELA Q-92 AF_03/2021	SINAPI	KG	53,94	R\$ 15,11	R\$ 18,22	R\$ 815,03	R\$ 983,33

Lauri Robson de Figueiredo
Engenheiro
CREA/PB 140.102/2026





PLANILHA ORÇAMENTÁRIA

OBRA	RECUPERAÇÃO E REVITALIZAÇÃO DA PRAÇA DIX-SEPT ROSADO LOCALIZADA NO BAIRRO NATANAEL NO MUNICÍPIO DE CATOLÉ DO ROCHA - PB	DATA : 03/09/2024	FONTE	VERSO
DESCRIÇÃO	RECUPERAÇÃO E REVITALIZAÇÃO DA PRAÇA DIX-SEPT ROSADO LOCALIZADA NO BAIRRO NATANAEL NO MUNICÍPIO DE CATOLÉ DO ROCHA - PB	BDI : 20,67%	CADERNO	2024/2
LOCAL	PRAÇA DIX-SEPT ROSADO, BAIRRO NATANAEL MAIA, CATOLÉ DO ROCHA - PB	L.S. Hora : 114,59%	ORÇ	2024/6
CLIENTE	PREFEITURA MUNICIPAL DE CATOLÉ DO ROCHA PB	L.S. Mês : 70,27%	SECRETARIA	DE ADMINISTRAÇÃO
			PROGRAMA	2024/6
			SINAPI	2024/6
			PROPOSTA	2024/6

ITEM	CÓDIGO	DESCRIÇÃO	FONTE	UNIDADE	QTD	VALOR UNITÁRIO R\$		PREÇO TOTAL R\$	
						SEM BDI	COM BDI	SEM BDI	COM BDI
3.5	PINTURA							R\$ 4.304,00	R\$ 5.194,31
3.5.1	88485	FUNDO SELADOR ACRÍLICO. APLICAÇÃO MANUAL EM PAREDE. UMA DEMÃO. AF_04/2023	SINAPI	M2	97,09	R\$ 3,76	R\$ 4,54	R\$ 365,06	R\$ 440,79
3.5.2	96130	APLICAÇÃO MANUAL DE MASSA ACRÍLICA EM PAREDES EXTERNAS DE CASAS. UMA DEMÃO. AF_03/2024	SINAPI	M2	97,09	R\$ 16,24	R\$ 19,60	R\$ 1.576,74	R\$ 1.902,96
3.5.3	88431	APLICAÇÃO MANUAL DE PINTURA COM TINTA TEXTURIZADA ACRÍLICA EM PAREDES EXTERNAS DE CASAS DUAS CORES AF_03/2024	SINAPI	M2	97,09	R\$ 24,33	R\$ 29,36	R\$ 2.362,20	R\$ 2.850,56
4	CORRIMAOS							R\$ 4.345,88	R\$ 5.244,36
4.1	99855	CORRIMÃO SIMPLS. DIÂMETRO EXTERNO - 1 1/2". EM AÇO GALVANIZADO. AF_04/2019 PS	SINAPI	M	41,50	R\$ 104,72	R\$ 126,37	R\$ 4.345,88	R\$ 5.244,36
5	PISOS							R\$ 92.435,31	R\$ 111.535,97
5.1	REPOSIÇÃO DE PEDRAS							R\$ 25.875,25	R\$ 31.223,38
5.1.1	101731	PISO EM PEDRA ASSENTADO SOBRE ARGAMASSA 1:3 (CIMENTO E AREIA). AF_06/2020	SINAPI	M2	76,38	R\$ 338,77	R\$ 408,76	R\$ 25.875,25	R\$ 31.223,38
5.2	PINTURA PISO TÁTIL							R\$ 10.761,26	R\$ 12.984,73
5.2.1	102494	PINTURA DE PISO COM TINTA EPÓXI. APLICAÇÃO MANUAL. 2 DEMÃOS INCLUSO PRIMER EPÓXI. AF_05/2021	SINAPI	M2	222,57	R\$ 43,35	R\$ 58,34	R\$ 10.761,26	R\$ 12.984,73
5.3	PISO INTERTRAVADO							R\$ 55.798,80	R\$ 67.327,86
5.3.1	102494	PINTURA DE PISO COM TINTA EPÓXI. APLICAÇÃO MANUAL. 2 DEMÃOS. INCLUSO PRIMER EPÓXI. AF_05/2021	SINAPI	M2	1.154,06	R\$ 43,35	R\$ 58,34	R\$ 55.798,80	R\$ 67.327,86
6	INSTALAÇÃO ELÉTRICA							R\$ 2.522,32	R\$ 3.042,40
6.1	91927	CABO DE COBRE FLEXÍVEL ISOLADO. 2,5 MM². ANTI-CHAMA 0,6/1,0 KV. PARA CIRCUITOS TERMINAIS - FORNECIMENTO E INSTALAÇÃO. AF_03/2023	SINAPI	M	410,00	R\$ 5,24	R\$ 6,32	R\$ 2.149,40	R\$ 2.591,20
6.2	101642	LÂMPADA VAPOR DE MERCÚRIO 125 W - FORNECIMENTO E INSTALAÇÃO. AF_08/2020	SINAPI	UN	24,00	R\$ 15,58	R\$ 18,80	R\$ 373,92	R\$ 451,20
7	PINTURA							R\$ 3.571,95	R\$ 4.310,74
7.1	88485	FUNDO SELADOR ACRÍLICO. APLICAÇÃO MANUAL EM PAREDE. UMA DEMÃO AF_04/2023	SINAPI	M2	62,24	R\$ 3,76	R\$ 4,54	R\$ 234,02	R\$ 282,57
7.2	88431	APLICAÇÃO MANUAL DE PINTURA COM TINTA TEXTURIZADA ACRÍLICA EM PAREDES EXTERNAS DE CASAS DUAS CORES AF_03/2024	SINAPI	M2	62,24	R\$ 24,33	R\$ 29,36	R\$ 1.514,30	R\$ 1.827,37
7.3	96130	APLICAÇÃO MANUAL DE MASSA ACRÍLICA EM PAREDES EXTERNAS DE CASAS. UMA DEMÃO AF_03/2024	SINAPI	M2	62,24	R\$ 15,24	R\$ 19,60	R\$ 1.010,78	R\$ 1.219,90
7.4	95305	TEXTURA ACRÍLICA APLICAÇÃO MANUAL EM PAREDE. UMA DEMÃO. AF_04/2023	SINAPI	M2	62,24	R\$ 13,06	R\$ 15,76	R\$ 812,85	R\$ 980,90
8	RAMPAS							R\$ 305,34	R\$ 368,41
8.1	74245/001	PINTURA ACRÍLICA EM PISO CIMENTADO DUAS DEMÃOS	SINAPI	M2	17,26	R\$ 17,67	R\$ 21,32	R\$ 305,34	R\$ 368,41
9	RETELHAMENTO							R\$ 182,56	R\$ 220,32
9.1	100328	RETIRADA E RECOLOCAÇÃO DE TELHA CERÂMICA DE ENCAIXE COM ATÉ DUAS ÁGUAS. INCLUSO ICAMENTO. AF_07/2011	SINAPI	M2	16,00	R\$ 11,41	R\$ 13,77	R\$ 182,56	R\$ 220,32
10	REFORMA DO ALAMBRADO							R\$ 60.592,42	R\$ 73.118,19

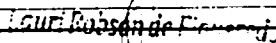
 Engenheiro
 CREAPENSO.0.1.136



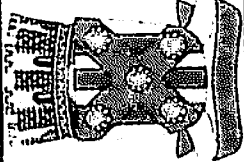

PLANILHA ORÇAMENTÁRIA

OBRA: RECUPERAÇÃO E REVITALIZAÇÃO DA PRAÇA DIX-SEPT ROSADO LOCALIZADA NO BAIRRO NATANAEL NO MUNICÍPIO DE CATOLÉ DO ROCHA - PB

DESCRIÇÃO: RECUPERAÇÃO E REVITALIZAÇÃO DA PRAÇA DIX-SEPT ROSADO LOCALIZADA NO BAIRRO NATANAEL NO MUNICÍPIO DE CATOLÉ DO ROCHA - PB

LOCAL: PRAÇA DIX-SEPT ROSADO, BAIRRO NATANAEL MAIA, CATOLÉ DO ROCHA - PB

CLIENTE: PREFEITURA MUNICIPAL DE CATOLÉ DO ROCHA PB

DATA : 03/09/2024
 BDI : 20,67%
 L.S. Hora: 174,59%
 L.S. Mês: 70,27%

FONTE
 CAGEPA
 ORSE
 SEM-MA
 SICRO-NOVO
 SINAPI
 PROPRIA

VERBA
 2020-2
 202416
 028 SEM-DESCRIMENÇÃO
 202414
 202415-SEM-DELONERAÇÃO
 PROPRIA

ITEM	CÓDIGO	DESCRIÇÃO	FONTE	UNIDADE	QTD	VALOR UNITÁRIO R\$		PREÇO TOTAL R\$	
						SEM BDI	COM BDI	SEM BDI	COM BDI
10.1	PINTURA								
10.1.1	79437/001	PINTURA A OLEO, 3 DEMAOS	SINAPI	M2	56,28	R\$ 26,81	R\$ 1.508,87	R\$ 1.820,66	R\$ 1.820,66
10.2	PORTÃO								
10.2.1	00004948	PORTAO DE ABRIR / GIRO, EM GRADIL DE METALON REDONDO DE 3/4" VERTICAL, COM RECUADRO, ACABAMENTO NATURAL - COMPLETO	SINAPI	M2	3,98	R\$ 508,62	R\$ 2.016,35	R\$ 2.433,13	R\$ 2.433,13
10.3	SUBSTITUIÇÃO DA TELA								
10.3.1	102362	ALAMBRADO PARA QUADRA POLIESPORTIVA, ESTRUTURADO POR TUBOS DE AÇO GALVANIZADO, (MONTANTES COM DIAMETRO 2", TRAVESSAS E ESCORAS COM DIAMETRO 1 1/2"), COM TELA DE ARAME GALVANIZADO, FIO 14 BSWG E MALHA QUADRADA 5X5CM (EXCETO MURETA), AF. 03/2021	SINAPI	M2	360,00	R\$ 158,52	R\$ 57.067,20	R\$ 68.864,40	R\$ 68.864,40
11	SERVIÇOS FINAIS								
11.1	COMP-723572	Copia da SINAPI (9537) - LIMPEZA FINAL DA OBRA	Composições Próprias	M2	2.005,04	R\$ 3,55	R\$ 9.957,89	R\$ 12.005,57	R\$ 12.005,57

VALOR BDI TOTAL: R\$ 68.219,40

VALOR ORÇAMENTO: R\$ 330.106,56

VALOR TOTAL: R\$ 398.326,02

Trezentos e Noventa e Oito Mil Trezentos e Vinte e Seis reais e Dois centavos

Laure R. S. Figueiredo
 Laure Robson de Figueiredo
 Engenheir
 CREA/PB 10.000.000/2025

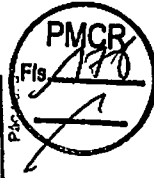

RESUMO DO ORÇAMENTO

	OBRA	RECUPERAÇÃO E REVITALIZAÇÃO DA PRAÇA DIX SEPT ROSADO LOCALIZADA NO BAIRRO NATANAEL NO MUNICIPIO DE CATOLÉ DO ROCHA - PB	DATA : 03/09/2024	L. S. Anos 114,59%
	DESCRIÇÃO	RECUPERAÇÃO E REVITALIZAÇÃO DA PRAÇA DIX SEPT ROSADO LOCALIZADA NO BAIRRO NATANAEL NO MUNICIPIO DE CATOLÉ DO ROCHA - PB	BDI : 20,67%	L. S. Mês 70,27%
LOCAL	PRAÇA DIX SEPT ROSADO, BAIRRO NATANAEL MAIA, CATOLÉ DO ROCHA - PB	FONTE	VERSÃO	
CLIENTE	PREFEITURA MUNICIPAL DE CATOLÉ DO ROCHA - PB	ORÇAMA	2024/12	
		ORSE	2024/06	
		DE NINRA	000 SEM REGENERAÇÃO	
		SCRON DO C	2024/04	
		SINAP	2024 US SEM DE SONERAÇÃO	
		OPERACION	INFORMA	

CÓDIGO	DESCRIÇÃO	PREÇO TOTAL	%
1	SERVICIOS PRELIMINARES	R\$ 40.909,75	10,27%
2	REVESTIMENTO INTERNO E EXTERNO	R\$ 125.116,65	31,41%
3	REFORMA DOS BANCOS	R\$ 22.453,66	5,64%
4	CORRIMÃOS	R\$ 5.244,36	1,32%
5	PISOS	R\$ 111.535,97	28,00%
6	INSTALAÇÃO ELÉTRICA	R\$ 3.042,40	0,76%
7	PINTURA	R\$ 4.310,74	1,08%
8	RAMPAS	R\$ 368,41	0,09%
9	RETELHAMENTO	R\$ 220,32	0,06%
10	REFORMA DO ALAMBRADO	R\$ 73.118,19	18,36%
11	SERVIÇOS FINAIS	R\$ 12.005,57	3,01%
		VALOR BDI TOTAL:	R\$ 68.219,46 100,00%
		VALOR ORÇAMENTO:	R\$ 330.106,56
		VALOR TOTAL:	R\$ 398.326,02

Trezentos e Noventa e Oito Mil Trezentos e Vinte e Sels reais e Dois centavos

LAURETTO ROSSON DE FARIAS
Engenheiro
CREA/PB 158.671.426



RELATÓRIO ANALÍTICO - COMPOSIÇÕES DE CUSTOS



OBRA	RECUPERAÇÃO E REVITALIZAÇÃO DA PRAÇA DIX SEPT ROSADO LOCALIZADA NO BAIRRO NATANAEL NO MUNICÍPIO DE CATOLÉ DO ROCHA - PB	DATA	03/09/2024	L.S. Hora	114,59
DESCRIÇÃO	RECUPERAÇÃO E REVITALIZAÇÃO DA PRAÇA DIX SEPT ROSADO LOCALIZADA NO BAIRRO NATANAEL NO MUNICÍPIO DE CATOLÉ DO ROCHA - PB	BDI	20,67%	L.S. Mês	70,27%
LOCAL	PRAÇA DIX SEPT ROSADO BAIRRO NATANAEL MAIA, CATOLÉ DO ROCHA - PB	FONTE	CAGEPA	VERSÃO	2023/12
CLIENTE	PREFEITURA MUNICIPAL DE CATOLÉ DO ROCHA - PB	ORSE	2024/06	CONTRA	00000000000000000000
		SORO N.º 1	2024/04	SINAPI	2024/04
					2024/04
					PRÓPRIA

1.1. C030048-1 FORNECIMENTO E FIXAÇÃO DE PLACA DA OBRA EM CHAPA GALVANIZADA - ADAPTADO DE COMPESA 01.03.07U (M2)

Material		FONTE	UNID	COEFICIENTE	PREÇO UNITÁRIO	TOTAL
00004813	PLACA DE OBRA (PARA CONSTRUÇÃO CIVIL) EM CHAPA GALVANIZADA "N. 22", ADESIVADA, DE "2,4 X 1,2" M (SEM POSTES PARA FIXAÇÃO)	SINAPI	M2	1,0000	R\$ 400,00	R\$ 400,00
00004491	PONTALETE "7,5 X 7,5" CM EM PINUS, MISTA OU EQUIVALENTE DA REGIÃO - BRUTA	SINAPI	M	3,5200	R\$ 11,96	R\$ 42,09
00005074	PREGO DE AÇO POLIDO COM CABEÇA 15 X 18 (1 1/2 X 13)	SINAPI	KG	0,1000	R\$ 22,79	R\$ 2,27
00005061	PREGO DE AÇO POLIDO COM CABEÇA 18 X 27 (2 1/2 X 10)	SINAPI	KG	0,0500	R\$ 20,00	R\$ 1,00
TOTAL Material						R\$ 445,36
Mão de Obra com Encargos Complementares		FONTE	UNID	COEFICIENTE	PREÇO UNITÁRIO	TOTAL
88262	CARPINTEIRO DE FORMAS COM ENCARGOS COMPLEMENTARES	SINAPI	H	0,4000	R\$ 24,68	R\$ 9,87
88309	PEDREIRO COM ENCARGOS COMPLEMENTARES	SINAPI	H	0,0300	R\$ 25,37	R\$ 0,76
88316	SERVENTE COM ENCARGOS COMPLEMENTARES	SINAPI	H	0,0500	R\$ 19,97	R\$ 0,99
TOTAL Mão de Obra com Encargos Complementares						R\$ 11,62
Serviço		FONTE	UNID	COEFICIENTE	PREÇO UNITÁRIO	TOTAL
94953	CONCRETO FCK = 15MPA, TRAÇO 1:3:4:3:5 (EM MASSA SECA DE CIMENTO: AREIA MÉDIA/ BRITA 1) - PREPARO MECÂNICO COM BETONEIRA 400 L. AF_05/2021	SINAPI	M3	0,0059	R\$ 400,81	R\$ 2,36
TOTAL Serviço						R\$ 2,36
VALOR:						R\$ 459,34
VALOR COM BDI:						R\$ 554,29

1.2. COMP-83619545 DEMOLIÇÃO DE REVESTIMENTO C/CERÂMICAS (M2) - ADAPTADO DO SEINFRA 028 (C1074) (m2)

Mão de Obra com Encargos Complementares		FONTE	UNID	COEFICIENTE	PREÇO UNITÁRIO	TOTAL
88309	PEDREIRO COM ENCARGOS COMPLEMENTARES	SINAPI	H	0,25000000	R\$ 25,37	R\$ 6,34
88316	SERVENTE COM ENCARGOS COMPLEMENTARES	SINAPI	H	2,50000000	R\$ 19,97	R\$ 49,93
TOTAL Mão de Obra com Encargos Complementares						R\$ 56,27
VALOR:						R\$ 56,27
VALOR COM BDI:						R\$ 67,90

2.1. 87879 CHAPISCO APLICADO EM ALVENARIAS E ESTRUTURAS DE CONCRETO INTERNAS, COM COLHER DE PEDREIRO. ARGAMASSA TRAÇO 1:3 COM PREPARO EM BETONEIRA 400L. AF_06/2014 (M2)

Mão de Obra com Encargos Complementares		FONTE	UNID	COEFICIENTE	PREÇO UNITÁRIO	TOTAL
88309	PEDREIRO COM ENCARGOS COMPLEMENTARES	SINAPI	H	0,06810000	R\$ 25,37	R\$ 1,72
88316	SERVENTE COM ENCARGOS COMPLEMENTARES	SINAPI	H	0,02550000	R\$ 19,97	R\$ 0,50
TOTAL Mão de Obra com Encargos Complementares						R\$ 2,22
Serviço		FONTE	UNID	COEFICIENTE	PREÇO UNITÁRIO	TOTAL
87313	ARGAMASSA TRAÇO 1:3 (EM VOLUME DE CIMENTO E AREIA GROSSA ÚMIDA) PARA CHAPISCO CONVENCIONAL. PREPARO MECÂNICO COM BETONEIRA 400 L. AF_08/2019	SINAPI	M3	0,00370000	R\$ 466,34	R\$ 1,72
TOTAL Serviço						R\$ 1,72

Lauro Robson de F. Fernandes
Engenheiro
CREMESP 11.111-2/25



RELATÓRIO ANALÍTICO - COMPOSIÇÕES DE CUSTOS



OBRA	REPEREÇÃO E REVITALIZAÇÃO DA PRAÇA DIX SEPT ROSADO LOCALIZADA NO BAIRRO NATANAEL NO MUNICÍPIO DE CATOLÉ DO ROCHA - PB	DATA	03/09/2024	L.S. Hora	11:25:30
INSCRIÇÃO	REPEREÇÃO E REVITALIZAÇÃO DA PRAÇA DIX SEPT ROSADO LOCALIZADA NO BAIRRO NATANAEL NO MUNICÍPIO DE CATOLÉ DO ROCHA - PB	BDI	20,67%	L.S. Mês	7/2024
LOCAL	PRAÇA DIX SEPT ROSADO, BAIRRO NATANAEL MAIA, CATOLÉ DO ROCHA - PB	FORTE	VERSAO		
CLIENTE	PREFEITURA MUNICIPAL DE CATOLÉ DO ROCHA - PB	CAGEPA	000112		
		ORSE	02/2024		
		SERVEN	020 SERV DE CONSERVACAO		
		SINAPI	202414		
		SINAPI	202408 SEM DE SONECACAO		
			PROPRIA		

VALOR:	R\$ 3,94
VALOR COM BDI:	R\$ 4,75

2.2. 87535 EMBOÇO, PARA RECEBIMENTO DE CERÂMICA, EM ARGAMASSA TRAÇO 1:2:8, PREPARO MECÂNICO COM BETONEIRA 400L, APLICADO MANUALMENTE EM FACES INTERNAS DE PAREDES, PARA AMBIENTE COM AREA MAIOR QUE 10M2, ESPESSURA DE 20MM, COM EXECUÇÃO DE TALISCAS. AF_06/2014 (M2)

Mão de Obra com Encargos Complementares	FORTE	UNID	COEFICIENTE	PREÇO UNITÁRIO	TOTAL
88369 PEDREIRO COM ENCARGOS COMPLEMENTARES	SINAPI	H	0.37400000	R\$ 25,37	R\$ 9,48
88316 SERVENTE COM ENCARGOS COMPLEMENTARES	SINAPI	H	0.18700000	R\$ 19,97	R\$ 3,73
TOTAL Mão de Obra com Encargos Complementares					R\$ 13,21

Serviço	FORTE	UNID	COEFICIENTE	PREÇO UNITÁRIO	TOTAL
87292 ARGAMASSA TRAÇO 1:2:8 (EM VOLUME DE CIMENTO, CAL E AREIA MÉDIA ÚMIDA) PARA EMBOÇO/MASSA ÚNICA/ASSENTAMENTO DE ALVENARIA DE VEDAÇÃO. PREPARO MECÂNICO COM BETONEIRA 400 L. AF_08/2019	SINAPI	M3	0.03040000	R\$ 531,24	R\$ 16,14
TOTAL Serviço					R\$ 16,14

VALOR:	R\$ 29,35
VALOR COM BDI:	R\$ 35,42

2.3. COMP-10186596 Revestimento cerâmico para parede, 5 x 15 cm, linha BRICK gold, Portobello ou similar, aplicado com argamassa industrializada ac-i, rejuntado, exclusive regularização de base ou emboço (m²) - ADAPTADO ORSE 02/2024 (S04624) (m2)

Material	FORTE	UNID	COEFICIENTE	PREÇO UNITÁRIO	TOTAL
100371S Argamassa industrializada multiuso, para revestimento interno e externo e assentamento de blocos diversos	ORSE	kg	4.50000000	R\$ 0,87	R\$ 3,92
104267 Cerâmica 5 x 15 cm, Portobello, linha brick gold ou similar	ORSE	m²	1.05000000	R\$ 67,90	R\$ 71,30
102540 Rejunte colondo flexível para revestimentos cerâmicos	ORSE	kg	0.45000000	R\$ 3,50	R\$ 1,58
TOTAL Material					R\$ 76,80

Mão de Obra com Encargos Complementares	FORTE	UNID	COEFICIENTE	PREÇO UNITÁRIO	TOTAL
88309 PEDREIRO COM ENCARGOS COMPLEMENTARES	SINAPI	H	0.40000000	R\$ 25,37	R\$ 10,15
88316 SERVENTE COM ENCARGOS COMPLEMENTARES	SINAPI	H	0.34000000	R\$ 19,97	R\$ 6,79
TOTAL Mão de Obra com Encargos Complementares					R\$ 16,94

VALOR:	R\$ 93,74
VALOR COM BDI:	R\$ 113,12

2.4. 87273 REVESTIMENTO CERÂMICO PARA PAREDES INTERNAS COM PLACAS TIPO ESMALTADA DE DIMENSÕES 33X45 CM APLICADAS NA ALTURA INTEIRA DAS PAREDES. AF_02/2023_PE (M2)

Material	FORTE	UNID	COEFICIENTE	PREÇO UNITÁRIO	TOTAL
00001381 ARGAMASSA COLANTE AC I PARA CERAMICAS	SINAPI	KG	6.85000000	R\$ 0,82	R\$ 5,61
00034357 REJUNTE CIMENTICIO, QUALQUER COR	SINAPI	KG	0.22200000	R\$ 4,81	R\$ 1,06
00003536 REVESTIMENTO EM CERAMICA ESMALTADA, PEI MENOR OU IGUAL A 3, FORMATO MENOR OU IGUAL A 2025 CM2	SINAPI	M2	1.07900000	R\$ 39,00	R\$ 43,00
TOTAL Material					R\$ 49,67

Mão de Obra com Encargos Complementares	FORTE	UNID	COEFICIENTE	PREÇO UNITÁRIO	TOTAL
88256 AZULEJISTA OU LADRILHISTA COM ENCARGOS COMPLEMENTARES	SINAPI	H	0.69700000	R\$ 25,22	R\$ 17,57
88316 SERVENTE COM ENCARGOS COMPLEMENTARES	SINAPI	H	0.31380000	R\$ 19,97	R\$ 6,26

Engenheiro
CREANPE 18866/2016



RELATÓRIO ANALÍTICO - COMPOSIÇÕES DE CUSTOS

ORRA	RECUPERAÇÃO E REVITALIZAÇÃO DA PRAÇA DIX SEPT ROSADO LOCALIZADA NO BAIRRO NATANAEL NO MUNICÍPIO DE CATOLÉ DO ROCHA - PB	DATA - 03/09/2024	L.S. Item 11,49%
		BDI : 20,87%	L.S. Mês. 70,27%
DESCRIÇÃO	RECUPERAÇÃO E REVITALIZAÇÃO DA PRAÇA DIX SEPT ROSADO LOCALIZADA NO BAIRRO NATANAEL NO MUNICÍPIO DE CATOLÉ DO ROCHA - PB	FORTE	VERSÃO
LOCAL	PRAÇA DIX SEPT ROSADO, BAIRRO NATANAEL MAIA, CATOLÉ DO ROCHA - PB	CADIPA	202419
CLIENTE	PREFEITURA MUNICIPAL DE CATOLÉ DO ROCHA PB	ORSE	202419
		SEMPITA	023 SEM DE SOBERANEAÇÃO
		SICRO NOVO	202404
		SINAPI	202404 SEM DE SOBERANEAÇÃO
			PRÓPRIA

TOTAL Mão de Obra com Encargos Complementares	R\$ 23,83
VALOR:	R\$ 73,58
VALOR COM BDI:	R\$ 88,79

3.1.1. 103328 ALVENARIA DE VEDAÇÃO DE BLOCOS CERÂMICOS FURADOS NA HORIZONTAL DE 9X19X19 CM (ESPESSURA 9 CM) E ARGAMASSA DE ASSENTAMENTO COM PREPARO EM BETONEIRA. AF_12/2021 (M2)

Material	FORTE	UNID	COEFICIENTE	PREÇO UNITÁRIO	TOTAL
00007271 BLOCO CERAMICO / TIJOLO VAZADO PARA ALVENARIA DE VEDAÇÃO. 8 FUROS NA HORIZONTAL DE 9 X 19 X 19 CM (L X A X C)	SINAPI	UN	28.31000000	R\$ 0.70	R\$ 19.81
00037395 PINO DE ACO COM FURO. HASTE - 27 MM (AÇAO DIRETA)	SINAPI	CENTO	0.00500000	R\$ 43.74	R\$ 0.21
00034557 TELA DE ACO SOLDADA GALVANIZADA/ZINCADA PARA ALVENARIA. FIO D = 1.20 A 1.70* MM. MALHA 15 X 15 MM. (C X L) *50 X 7.5* CM	SINAPI	M	0.42000000	R\$ 2.21	R\$ 0.92
TOTAL Materia					R\$ 20.94

Mão de Obra com Encargos Complementares	FORTE	UNID	COEFICIENTE	PREÇO UNITÁRIO	TOTAL
88309 PEDREIRO COM ENCARGOS COMPLEMENTARES	SINAPI	H	1.61000000	R\$ 25.37	R\$ 40.84
88316 SERVENTE COM ENCARGOS COMPLEMENTARES	SINAPI	H	0.80500000	R\$ 19.97	R\$ 16.07
TOTAL Mão de Obra com Encargos Complementares					R\$ 56.91

Serviço	FORTE	UNID	COEFICIENTE	PREÇO UNITÁRIO	TOTAL
87292 ARGAMASSA TRAÇO 1:2:8 (EM VOLUME DE CIMENTO, CAL E AREIA MEDIA UMIDA) PARA EMBOÇO.MASSA ÚNICA/ASSENTAMENTO DE ALVENARIA DE VEDAÇÃO. PREPARO MECÂNICO COM BETONEIRA 400 L. AF_08/2019	SINAPI	M3	0.00910000	R\$ 531.24	R\$ 4.83
TOTAL Serviço					R\$ 4.83
VALOR:					R\$ 82,68
VALOR COM BDI:					R\$ 99,77

3.2.1.1. 87879 CHAPISCO APLICADO EM ALVENARIAS E ESTRUTURAS DE CONCRETO INTERNAS. COM COLHER DE PEDREIRO. ARGAMASSA TRAÇO 1:3 COM PREPARO EM BETONEIRA 400L. AF_10/2022 (M2)

Mão de Obra com Encargos Complementares	FORTE	UNID	COEFICIENTE	PREÇO UNITÁRIO	TOTAL
88309 PEDREIRO COM ENCARGOS COMPLEMENTARES	SINAPI	H	0.06810000	R\$ 25.37	R\$ 1.72
88316 SERVENTE COM ENCARGOS COMPLEMENTARES	SINAPI	H	0.02550000	R\$ 19.97	R\$ 0.50
TOTAL Mão de Obra com Encargos Complementares					R\$ 2.22

Serviço	FORTE	UNID	COEFICIENTE	PREÇO UNITÁRIO	TOTAL
87313 ARGAMASSA TRAÇO 1:3 (EM VOLUME DE CIMENTO E AREIA GROSSA UMIDA) PARA CHAPISCO CONVENCIONAL. PREPARO MECÂNICO COM BETONEIRA 400 L. AF_08/2019	SINAPI	M3	0.00370000	R\$ 466.34	R\$ 1.72
TOTAL Serviço					R\$ 1.72
VALOR:					R\$ 3,94
VALOR COM BDI:					R\$ 4,75

Engenheiro
 CREA/PB 18820/2026

3.2.2.1. 87529 MASSA ÚNICA, EM ARGAMASSA TRAÇO 1:2:8, PREPARO MECÂNICO, APLICADA MANUALMENTE EM PAREDES INTERNAS DE AMBIENTES COM ÁREA ENTRE 5M² E 10M², E = 17,5MM, COM TALISCAS. AF_03/2024 (M2)

Mão de Obra com Encargos Complementares	FORTE	UNID	COEFICIENTE	PREÇO UNITÁRIO	TOTAL
88309 PEDREIRO COM ENCARGOS COMPLEMENTARES	SINAPI	H	0.47240000	R\$ 25.37	R\$ 11.98

RELATÓRIO ANALÍTICO - COMPOSIÇÕES DE CUSTOS

	OBRA	RECUPERAÇÃO E REVITALIZAÇÃO DA PRAÇA DIX SEPT ROSADO LOCALIZADA NO BAIRRO NATANAEL NO MUNICÍPIO DE CATOLÉ DO ROCHA - PB	DATA	03/09/2024	L.S. Hora: 114,50%	
	DESCRIÇÃO	RECUPERAÇÃO E REVITALIZAÇÃO DA PRAÇA DIX SEPT ROSADO LOCALIZADA NO BAIRRO NATANAEL NO MUNICÍPIO DE CATOLÉ DO ROCHA - PB	BDI	20,67%	L.S. Mês: 70,27%	
	LOCAL	PRAÇA DIX SEPT ROSADO, BAIRRO NATANAEL MAIA, CATOLÉ DO ROCHA - PB	FONTE	VERSÃO		
	CLIENTE	PREFEITURA MUNICIPAL DE CATOLÉ DO ROCHA - PB	CAGEPA ORSE CENTRA SICRONOVO SINAPI	2023-12 2024-06 000 SERV DESAGUIAÇÃO 2024-04 2024-08 SEM DESONERAÇÃO	PRÓPRIA	

88316	SERVENTE COM ENCARGOS COMPLEMENTARES	SINAPI	H	0,23620000	R\$ 19,97	R\$ 4,71
TOTAL Mão de Obra com Encargos Complementares:						R\$ 16,89

Serviço	DESCRIÇÃO	FONTE	UNID	COEFICIENTE	PREÇO UNITÁRIO	TOTAL
87292	ARGAMASSA TRAÇO 1:2:8 (EM VOLUME DE CIMENTO, CAL E AREIA MÉDIA ÚMIDA) PARA EMBOÇO: MASSA ÚNICA/ASSENTAMENTO DE ALVENARIA DE VEDAÇÃO. PREPARO MECÂNICO COM BETONEIRA 400 L. AF_08/2019	SINAPI	M3	0,03040000	R\$ 531,24	R\$ 16,14
TOTAL Serviço:						R\$ 16,14
VALOR:						R\$ 32,83
VALOR COM BDI:						R\$ 39,62

3.3.1. 94319 ATERRO MANUAL DE VALAS COM SOLO ARGILO-ARENOSO. AF_08/2023 (M3)

Equipamento Custo Horário	FONTE	UNID	COEFICIENTE	PREÇO UNITÁRIO	TOTAL
5903 CAMINHÃO PIPA 10 000 L TRUCADO, PESO BRUTO TOTAL 23 000 KG, CARGA ÚTIL MÁXIMA 15 935 KG, DISTÂNCIA ENTRE EIXOS 4,8 M, POTÊNCIA 230 CV, INCLUSIVE TANQUE DE AÇO PARA TRANSPORTE DE ÁGUA - CHI DIURNO. AF_06/2014	SINAPI	CHI	0,00060000	R\$ 70,07	R\$ 0,04
5901 CAMINHÃO PIPA 10 000 L TRUCADO, PESO BRUTO TOTAL 23 000 KG, CARGA ÚTIL MÁXIMA 15 935 KG, DISTÂNCIA ENTRE EIXOS 4,8 M, POTÊNCIA 230 CV, INCLUSIVE TANQUE DE AÇO PARA TRANSPORTE DE ÁGUA - CHP DIURNO. AF_06/2014	SINAPI	CHP	0,00510000	R\$ 307,57	R\$ 1,66
91533 COMPACTADOR DE SOLOS DE PERCUSSÃO (SOQUETE) COM MOTOR A GASOLINA 4 TEMPOS, POTÊNCIA 4 CV - CHP DIURNO. AF_08/2015	SINAPI	CHP	0,19620000	R\$ 31,90	R\$ 6,25
TOTAL Equipamento Custo Horário:					R\$ 7,95

Material	FONTE	UNID	COEFICIENTE	PREÇO UNITÁRIO	TOTAL
00006079 ARGILA, ARGILA VERMELHA OU ARGILA ARENOSA (RETIRADA NA JAZIDA, SEM TRANSPORTE)	SINAPI	M3	1,38890000	R\$ 37,35	R\$ 51,87
TOTAL Material:					R\$ 51,87

Mão de Obra com Encargos Complementares	FONTE	UNID	COEFICIENTE	PREÇO UNITÁRIO	TOTAL
88316 SERVENTE COM ENCARGOS COMPLEMENTARES	SINAPI	H	0,78660000	R\$ 19,97	R\$ 15,70
TOTAL Mão de Obra com Encargos Complementares:					R\$ 15,70
VALOR:					R\$ 75,52
VALOR COM BDI:					R\$ 91,13

3.4.1. 96543 ARMAÇÃO DE BLOCO UTILIZANDO AÇO CA-60 DE 5 MM - MONTAGEM. AF_01/2024 (KG)

Material	FONTE	UNID	COEFICIENTE	PREÇO UNITÁRIO	TOTAL
00043132 ARAME RECOZIDO 16 BWG, D = 1,65 MM (0,016 KG/M) OU 18 BWG, D = 1,25 MM (0,01 KG/M)	SINAPI	KG	0,02500000	R\$ 25,00	R\$ 0,62
00039017 ESPACADOR / DISTANCIADOR CIRCULAR COM ENTRADA LATERAL, EM PLÁSTICO, PARA VERGALHAO 1,2 A 12,5" MM COBRIMENTO 20 MM	SINAPI	UN	1,14300000	R\$ 0,22	R\$ 0,25
TOTAL Material:					R\$ 0,87

Mão de Obra com Encargos Complementares	FONTE	UNID	COEFICIENTE	PREÇO UNITÁRIO	TOTAL
88238 AJUDANTE DE ARMADOR COM ENCARGOS COMPLEMENTARES	SINAPI	H	0,09700000	R\$ 20,76	R\$ 2,01
88245 ARMADOR COM ENCARGOS COMPLEMENTARES	SINAPI	H	0,25200000	R\$ 25,15	R\$ 6,33

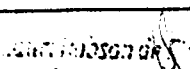
 Engenheiro
 CREA/PE 156.000.000



RELATÓRIO ANALÍTICO - COMPOSIÇÕES DE CUSTOS

OBRA	RECUPERAÇÃO E REVITALIZAÇÃO DA PRAÇA DIX SEPT ROSADO LOCALIZADA NO BARRIO NATANAEL NO MUNICÍPIO DE CATOLÉ DO ROCHA - PB	DATA : 03/09/2024	L.S. Hora 114
DESCRIÇÃO	RECUPERAÇÃO E REVITALIZAÇÃO DA PRAÇA DIX SEPT ROSADO LOCALIZADA NO BARRIO NATANAEL NO MUNICÍPIO DE CATOLÉ DO ROCHA - PB	BDI : 20,67%	L.S. Mês 7027%
LOCAL	PRAÇA DIX SEPT ROSADO, BAIRRO NATANAEL MAIA, CATOLÉ DO ROCHA - PB	FONTE	VERSÃO
CLIENTE	PREFEITURA MUNICIPAL DE CATOLÉ DO ROCHA PB	CADETA	202412
		ORSE	202406
		GENFRA	028 DEV DESENEJACAO
		ESCRONVO	202404
		SINAPI	JUDAS SEM DESENEJACAO
		PROFUNA	PROFUNA

TOTAL Mão de Obra com Encargos Complementares: R\$ 8,44

Serviço	FONTE	UNID	COEFICIENTE	PREÇO UNITÁRIO	TOTAL
92800 CORTE E DOBRA DE AÇO CA-60. DIÂMETRO DE 6,0 MM AF_06/2022	SINAPI	KG	1,00000000	R\$ 9,35	RS 9,35
TOTAL Serviço					RS 9,35
VALOR:					R\$ 18,56
VALOR COM BDI:					R\$ 22,40

3.4.2. 96545 ARMAÇÃO DE BLOCO UTILIZANDO AÇO CA-50 DE 8 MM - MONTAGEM. AF_01/2024 (KG)

Material	FONTE	UNID	COEFICIENTE	PREÇO UNITÁRIO	TOTAL
00043132 ARAME RECOZIDO 16 BWG. D = 1,65 MM (0,016 KG/M) OU 18 BWG. D = 1,25 MM (0,01 KG/M)	SINAPI	KG	0,02500000	R\$ 25,00	RS 0,62
00039017 ESPACADOR / DISTANCIADOR CIRCULAR COM ENTRADA LATERAL, EM PLÁSTICO, PARA VERGALHAO *4,2 A 12,5* MM, COBRIMENTO 20 MM	SINAPI	UN	0,63500000	R\$ 0,22	RS 0,13
TOTAL Material					RS 0,75

Mão de Obra com Encargos Complementares	FONTE	UNID	COEFICIENTE	PREÇO UNITÁRIO	TOTAL
88238 AJUDANTE DE ARMADOR COM ENCARGOS COMPLEMENTARES	SINAPI	H	0,05700000	R\$ 20,76	RS 1,18
88245 ARMADOR COM ENCARGOS COMPLEMENTARES	SINAPI	H	0,15000000	R\$ 25,15	RS 3,77
TOTAL Mão de Obra com Encargos Complementares					RS 4,95

Serviço	FONTE	UNID	COEFICIENTE	PREÇO UNITÁRIO	TOTAL
92802 CORTE E DOBRA DE AÇO CA-50. DIÂMETRO DE 8,0 MM AF_06/2022	SINAPI	KG	1,00000000	R\$ 9,40	RS 9,40
TOTAL Serviço					RS 9,40
VALOR:					R\$ 15,10
VALOR COM BDI:					R\$ 18,22

3.4.3. 97088 ARMAÇÃO PARA EXECUÇÃO DE RADIER, PISO DE CONCRETO OU LAJE SOBRE SOLO, COM USO DE TELA Q-92. AF_09/2021 (KG)

Material	FONTE	UNID	COEFICIENTE	PREÇO UNITÁRIO	TOTAL
00043132 ARAME RECOZIDO 16 BWG. D = 1,65 MM (0,016 KG/M) OU 18 BWG. D = 1,25 MM (0,01 KG/M)	SINAPI	KG	0,01100000	R\$ 25,00	RS 0,27
00021141 TELA DE AÇO SOLDADA NERVURADA, CA-60. Q-92. (1,48 KG/M²); DIÂMETRO DO FIO = 4,2 MM, LARGURA = 2,45 X 60 M; DE COMPRIMENTO ESPACAMENTO DA MALHA = 15 X 15 CM	SINAPI	M²	0,82400000	R\$ 11,69	RS 9,63
00042407 TRELICA NERVURADA (ESPACADOR). ALTURA = 120,0 MM; DIÂMETRO DOS BANZOS INFERIORES E SUPERIOR = 6,0 MM; DIÂMETRO DA DIAGONAL = 4,2 MM	SINAPI	M	0,67600000	R\$ 5,70	RS 3,85
TOTAL Material					RS 13,75

Mão de Obra com Encargos Complementares	FONTE	UNID	COEFICIENTE	PREÇO UNITÁRIO	TOTAL
88238 AJUDANTE DE ARMADOR COM ENCARGOS COMPLEMENTARES	SINAPI	H	0,01500000	R\$ 20,76	RS 0,31
88245 ARMADOR COM ENCARGOS COMPLEMENTARES	SINAPI	H	0,04200000	R\$ 25,15	RS 1,05
TOTAL Mão de Obra com Encargos Complementares					RS 1,36

Leoni Robson de Almeida
Engenheiro
CREA/PE 166.011.436

VALOR: R\$ 15,11



RELATÓRIO ANALÍTICO - COMPOSIÇÕES DE CUSTOS



OBRA	RECUPERAÇÃO E REVITALIZAÇÃO DA PRAÇA DIX-SEPT ROSADO LOCALIZADA NO BAIRRO NATANAEL NO MUNICÍPIO DE CATOLÉ DO ROCHA - PB	DATA : 03/09/2024	L. S. Hora : 15,940%
DESCRIÇÃO	RECUPERAÇÃO E REVITALIZAÇÃO DA PRAÇA DIX-SEPT ROSADO LOCALIZADA NO BAIRRO NATANAEL NO MUNICÍPIO DE CATOLÉ DO ROCHA - PB	BDI : 20,67%	L. S. Mês : 70,27%
LOCAL	PRAÇA DIX-SEPT ROSADO, BAIRRO NATANAEL MAIA, CATOLÉ DO ROCHA - PB	FONTES	VERSÃO
CLIENTE	PREFEITURA MUNICIPAL DE CATOLÉ DO ROCHA PB	CAGEPA	03/01/2
		ORSE	2024/0
		GERENSA	WS SEM DESPESERACAO
		SICRONEO	2324/04
		SINAPI	2024/06/01/01 DE SONECACAO
		PROCTRA	PROCTRA

VALOR COM BDI: R\$ 18,23

3.5.1. 88485 FUNDO SELADOR ACRÍLICO, APLICAÇÃO MANUAL EM PAREDE, UMA DEMÃO. AF_04/2023 (M2)

Material	FORTE	UNID	COEFICIENTE	PREÇO UNITÁRIO	TOTAL
00006085 SELADOR ACRILICO OPACO PREMIUM INTERIOR/EXTERIOR	SINAPI	L	0.16660000	R\$ 9,42	R\$ 1,56
TOTAL Material:					R\$ 1,56

Mão de Obra com Encargos Complementares	FORTE	UNID	COEFICIENTE	PREÇO UNITÁRIO	TOTAL
88310 PINTOR COM ENCARGOS COMPLEMENTARES	SINAPI	H	0.06660000	R\$ 26,45	R\$ 1,76
88316 SERVENTE COM ENCARGOS COMPLEMENTARES	SINAPI	H	0,02220000	R\$ 19,97	R\$ 0,44
TOTAL Mão de Obra com Encargos Complementares:					R\$ 2,20

VALOR: R\$ 3,76
VALOR COM BDI: R\$ 4,54

3.5.2. 96130 APLICAÇÃO MANUAL DE MASSA ACRÍLICA EM PAREDES EXTERNAS DE CASAS, UMA DEMÃO. AF_03/2024 (M2)

Material	FORTE	UNID	COEFICIENTE	PREÇO UNITÁRIO	TOTAL
00003767 LIXA EM FOLHA PARA PAREDE OU MADEIRA. NUMERO 120. COR VERMELHA	SINAPI	UN	0,04140000	R\$ 0,84	R\$ 0,03
00043651 MASSA ACRILICA PARA SUPERFICIES INTERNAS E EXTERNAS	SINAPI	KG	0,75500000	R\$ 4,49	R\$ 3,38
TOTAL Material:					R\$ 3,41

Mão de Obra com Encargos Complementares	FORTE	UNID	COEFICIENTE	PREÇO UNITÁRIO	TOTAL
88310 PINTOR COM ENCARGOS COMPLEMENTARES	SINAPI	H	0,13220000	R\$ 26,45	R\$ 11,13
88316 SERVENTE COM ENCARGOS COMPLEMENTARES	SINAPI	H	0,07060000	R\$ 19,97	R\$ 1,40
TOTAL Mão de Obra com Encargos Complementares:					R\$ 12,53

VALOR: R\$ 16,24
VALOR COM BDI: R\$ 19,60

3.5.3. 88431 APLICAÇÃO MANUAL DE PINTURA COM TINTA TEXTURIZADA ACRILICA EM PAREDES EXTERNAS DE CASAS, DUAS CORES. AF_03/2024 (M2)

Material	FORTE	UNID	COEFICIENTE	PREÇO UNITÁRIO	TOTAL
00038877 MASSA PREMIUM PARA TEXTURA LISA DE BASE ACRILICA. USO INTERNO E EXTERNO	SINAPI	KG	2.26088000	R\$ 7,20	R\$ 16,27
TOTAL Material:					R\$ 16,27

Mão de Obra com Encargos Complementares	FORTE	UNID	COEFICIENTE	PREÇO UNITÁRIO	TOTAL
88310 PINTOR COM ENCARGOS COMPLEMENTARES	SINAPI	H	0,27170000	R\$ 26,45	R\$ 7,18
88316 SERVENTE COM ENCARGOS COMPLEMENTARES	SINAPI	H	0,04440000	R\$ 19,97	R\$ 0,88
TOTAL Mão de Obra com Encargos Complementares:					R\$ 8,06

Luiz Robson de Farias
Engenheiro
CREAPE 16610 - 036

VALOR: R\$ 24,33
VALOR COM BDI: R\$ 29,36

4.1. 99855 CORRIMÃO SIMPLES, DIÂMETRO EXTERNO = 1 1/2", EM AÇO GALVANIZADO. AF_04/2019_PS (M)

RELATÓRIO ANALÍTICO - COMPOSIÇÕES DE CUSTOS

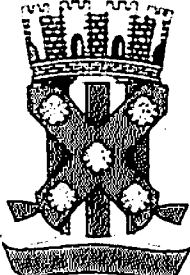
	OBRA:	RECUPERAÇÃO E REVITALIZAÇÃO DA PRAÇA DIX-SEPT ROSADO LOCALIZADA NO BAIRRO NATANAEL NO MUNICÍPIO DE CATOLÉ DO ROCHA - PB	DATA: 03/09/2024	L.S. Hora: 114,39%
	DESCRIÇÃO:	RECUPERAÇÃO E REVITALIZAÇÃO DA PRAÇA DIX-SEPT ROSADO LOCALIZADA NO BAIRRO NATANAEL NO MUNICÍPIO DE CATOLÉ DO ROCHA - PB	BDI: 20,67%	L.S. AfOs: 10,27%
	LOCAL:	PRAÇA DIX-SEPT ROSADO, BAIRRO NATANAEL MAIA, CATOLÉ DO ROCHA - PB	FORTE:	VERSÃO:
	CLIENTE:	PREFEITURA MUNICIPAL DE CATOLÉ DO ROCHA PB	CAGEPA: 2023-12	2023-12
			CRSE: 2024-01	2024-01
			DEAFRA: 2024-04	2024-04
			SICRO NOVQ: 2024-04	2024-04
			SINAPI: 2024-08 SEM DESONERAÇÃO	2024-08 SEM DESONERAÇÃO
			PROPRIA	PROPRIA

Material		FORTE	UNID	COEFICIENTE	PREÇO UNITÁRIO	TOTAL
00007503	BUCHA DE NYLON SEM ABA S10, COM PARAFUSO DE 6,10 X 65 MM EM ACO ZINCADO COM ROSCA SOBERBA, CABECA CHATA E FENDA PHILLIPS	SINAPI	UN	3,27300000	R\$ 0,61	RS 1,99
00011002	ELETRODO REVESTIDO AWS - E6013, DIAMETRO IGUAL A 2,50 MM	SINAPI	KG	0,00400000	R\$ 28,71	RS 0,11
00011033	SUPORTE PARA CALHA DE 150 MM EM ACO GALVANIZADO	SINAPI	UN	1,09100000	R\$ 8,27	RS 9,02
00021012	TUBO ACO GALVANIZADO COM COSTURA, CLASSE LEVE, DN 40 MM (1 1/2"), E = 3,00 MM, *3,48* KG/M (NBR 5580)	SINAPI	M	1,02900000	R\$ 52,10	RS 53,61
TOTAL Material:						RS 64,73

Mão de Obra com Encargos Complementares		FORTE	UNID	COEFICIENTE	PREÇO UNITÁRIO	TOTAL
88251	AUXILIAR DE SERRALHEIRO COM ENCARGOS COMPLEMENTARES	SINAPI	H	0,77800000	R\$ 20,76	RS 16,15
88315	SERRALHEIRO COM ENCARGOS COMPLEMENTARES	SINAPI	H	0,94800000	R\$ 25,15	RS 23,84
TOTAL Mão de Obra com Encargos Complementares:						RS 39,99
VALOR:						RS 104,72
VALOR COM BDI:						RS 126,37

5.1.1. 101731 PISO EM PEDRA ASSENTADO SOBRE ARGAMASSA 1:3 (CIMENTO E AREIA), AF_09/2020 (M2)

Material		FORTE	UNID	COEFICIENTE	PREÇO UNITÁRIO	TOTAL
00004710	PEDRA QUARTZITO OU CALCARIO LAMINADO, SERRADA, TIPO CARIRI, ITACOLUMI, LAGOA SANTA, LUMINARIA, PIRENÓPOLIS, SÃO TOMÉ OU OUTRAS SIMILARES DA REGIÃO, *20 X *40 CM E= *1,5 A *2,5 CM	SINAPI	M2	1,07500000	R\$ 255,82	RS 275,00
TOTAL Material:						RS 275,00

Mão de Obra com Encargos Complementares		FORTE	UNID	COEFICIENTE	PREÇO UNITÁRIO	TOTAL
88309	PEDREIRO COM ENCARGOS COMPLEMENTARES	SINAPI	H	1,00000000	R\$ 25,37	RS 25,37
88316	SERVENTE COM ENCARGOS COMPLEMENTARES	SINAPI	H	1,00000000	R\$ 19,97	RS 19,97
TOTAL Mão de Obra com Encargos Complementares:						RS 45,34

Serviço		FORTE	UNID	COEFICIENTE	PREÇO UNITÁRIO	TOTAL
87298	ARGAMASSA TRAÇO 1:3 (EM VOLUME DE CIMENTO E AREIA MÉDIA ÚMIDA) PARA CONTRAPISO, PREPARO MECÂNICO COM BETONEIRA 400 L AF_08/2019	SINAPI	M3	0,03070000	R\$ 600,59	RS 18,43
TOTAL Serviço:						RS 18,43
VALOR:						RS 338,77
VALOR COM BDI:						RS 408,79

5.2.1. 102494 PINTURA DE PISO COM TINTA EPÓXI, APLICAÇÃO MANUAL, 2 DEMÃOS, INCLUSO PRIMER EPÓXI, AF_05/2021 (M2)

Material		FORTE	UNID	COEFICIENTE	PREÇO UNITÁRIO	TOTAL
00005330	DILUENTE EPOXI	SINAPI	L	0,06400000	R\$ 44,90	RS 2,87
00012815	FITA CREPE ROLO DE 25 MM X 50 M	SINAPI	UN	0,01000000	R\$ 8,46	RS 0,08
00044072	PRIMER EPOXI / EPOXIDICO	SINAPI	L	0,20160000	R\$ 86,29	RS 17,39
00007304	TINTA EPOXI BASE AGUA PREMIUM, BRANCA	SINAPI	L	0,32200000	R\$ 57,31	RS 18,45
TOTAL Material:						RS 38,79

Mão de Obra com Encargos Complementares		FORTE	UNID	COEFICIENTE	PREÇO UNITÁRIO	TOTAL
(Empty row for manual entry)						

RELATÓRIO ANALÍTICO - COMPOSIÇÕES DE CUSTOS					
ORRA	RECUPERAÇÃO E REVITALIZAÇÃO DA PRAÇA DIX-SEPT ROSADO LOCALIZADA NO BAIRRO NATANAEL NO MUNICÍPIO DE CATOLÉ DO ROCHA - PB	DATA	03/09/2024	L.S. Moa	144.944,00
		BDI	20,67%	L.S. Mds	76.270,00
DESCRIÇÃO	RECUPERAÇÃO E REVITALIZAÇÃO DA PRAÇA DIX-SEPT ROSADO LOCALIZADA NO BAIRRO NATANAEL NO MUNICÍPIO DE CATOLÉ DO ROCHA - PB	FONTE	CAGEPA	VERSÃO	2020/12
			ORSE		2024/06
LOCAL	PRAÇA DIX-SEPT ROSADO, BAIRRO NATANAEL MAIA, CATOLÉ DO ROCHA - PB	ORÇAMENTO	ORÇ. SEM DESONERAÇÃO		2024/04
CLIENTE	PREFEITURA MUNICIPAL DE CATOLÉ DO ROCHA - PB	SINAPI	20.419 SEM DESONERAÇÃO		PRÓPRIA

88310	PINTOR COM ENCARGOS COMPLEMENTARES	SINAPI	H	0,27500000	R\$ 26,45	R\$ 7,27
88316	SERVENTE COM ENCARGOS COMPLEMENTARES	SINAPI	H	0,11500000	R\$ 19,97	R\$ 2,29
					TOTAL Mão de Obra com Encargos Complementares	R\$ 9,56
					VALOR:	R\$ 48,35
					VALOR COM BDI:	R\$ 58,34

5.3.1. 102494 PINTURA DE PISO COM TINTA EPÓXI, APLICAÇÃO MANUAL, 2 DEMÃOS, INCLUSO PRIMER EPÓXI. AF_05/2021 (M2)

Material		FONTE	UNID	COEFICIENTE	PREÇO UNITÁRIO	TOTAL
00005330	DILUENTE EPOXI	SINAPI	L	0,06400000	R\$ 44,00	R\$ 2,87
00012815	FITA CREPE ROLO DE 25 MM X 50 M	SINAPI	UN	0,01000000	R\$ 8,46	R\$ 0,09
00014072	PRIMER EPOXI / EPOXIDICO	SINAPI	L	0,20160000	R\$ 86,29	R\$ 17,39
00007304	TINTA EPOXI BASE AGUA PREMIUM BRANCA	SINAPI	L	0,32200000	R\$ 57,31	R\$ 18,45
					TOTAL Material	R\$ 38,79

Mão de Obra com Encargos Complementares		FONTE	UNID	COEFICIENTE	PREÇO UNITÁRIO	TOTAL
88310	PINTOR COM ENCARGOS COMPLEMENTARES	SINAPI	H	0,27500000	R\$ 26,45	R\$ 7,27
88316	SERVENTE COM ENCARGOS COMPLEMENTARES	SINAPI	H	0,11500000	R\$ 19,97	R\$ 2,29
					TOTAL Mão de Obra com Encargos Complementares	R\$ 9,56
					VALOR:	R\$ 48,35
					VALOR COM BDI:	R\$ 58,34

6.1. 91927 CABO DE COBRE FLEXIVEL ISOLADO, 2,5 MM², ANTI-CHAMA 0,6/1,0 KV, PARA CIRCUITOS TERMINAIS - FORNECIMENTO E INSTALAÇÃO. AF_03/2023 (M)

Material		FONTE	UNID	COEFICIENTE	PREÇO UNITÁRIO	TOTAL
00001022	CABO DE COBRE FLEXIVEL, CLASSE 4 OU 5, ISOLACAO EM PVC/A ANTI-CHAMA BWF-B, COBERTURA PVC-ST1, ANTI-CHAMA BWF-B, 1 CONDUTOR, 0,6/1 KV, SECAO NOMINAL 2,5 MM²	SINAPI	M	1,24340000	R\$ 3,11	R\$ 3,86
00021127	FITA ISOLANTE ADESIVA ANTI-CHAMA, USO ATE 750 V, EM ROLO DE 19 MM X 5 M	SINAPI	UN	0,00940000	R\$ 3,40	R\$ 0,03
					TOTAL Material	R\$ 3,89

Mão de Obra com Encargos Complementares		FONTE	UNID	COEFICIENTE	PREÇO UNITÁRIO	TOTAL
88247	AUXILIAR DE ELETRICISTA COM ENCARGOS COMPLEMENTARES	SINAPI	H	0,02900000	R\$ 21,20	R\$ 0,61
88264	ELETRICISTA COM ENCARGOS COMPLEMENTARES	SINAPI	H	0,02900000	R\$ 25,62	R\$ 0,74
					TOTAL Mão de Obra com Encargos Complementares	R\$ 1,35
					VALOR:	R\$ 5,24
					VALOR COM BDI:	R\$ 6,32

Luiz Augusto de Figueiredo
Engenheiro
CREA/PB 160.000.1926

6.2. 101642 LÂMPADA VAPOR DE MERCÚRIO 125 W - FORNECIMENTO E INSTALAÇÃO. AF_08/2020 (UN)

Material		FONTE	UNID	COEFICIENTE	PREÇO UNITÁRIO	TOTAL
00012214	LAMPADA VAPOR MERCURIO 125 W (BASE E27)	SINAPI	UN	1,00000000	R\$ 14,30	R\$ 14,30
					TOTAL Material	R\$ 14,30

Mão de Obra com Encargos Complementares		FONTE	UNID	COEFICIENTE	PREÇO UNITÁRIO	TOTAL
					TOTAL	



RELATÓRIO ANALÍTICO - COMPOSIÇÕES DE CUSTOS

OBRA	RECUPERAÇÃO E REVITALIZAÇÃO DA PRAÇA DIX-SEPT ROSADO LOCALIZADA NO BAIRRO NATANAEL NO MUNICÍPIO DE CATOLÉ DO ROCHA - PB	DATA: 03/09/2024 BDI: 20,67%	L.S. Hora 113,49 L.S. Méx 70,27%
DESCRIÇÃO	RECUPERAÇÃO E REVITALIZAÇÃO DA PRAÇA DIX-SEPT ROSADO LOCALIZADA NO BAIRRO NATANAEL NO MUNICÍPIO DE CATOLÉ DO ROCHA - PB	FORTE	VERSÃO
LOCAL	PRAÇA DIX-SEPT ROSADO - BAIRRO NATANAEL MAIA, CATOLÉ DO ROCHA - PB	CAGEPA	202012
CLIENTE	PREFEITURA MUNICIPAL DE CATOLÉ DO ROCHA - PB	ORSE	202401
		DEONTA	202401
		SICRONOVO	202404
		SINAPI	202408 SEM DESINERGAÇÃO
		COMPOSIÇÕES DE CUSTOS	PRÓPRIA

88247	AUXILIAR DE ELETRICISTA COM ENCARGOS COMPLEMENTARES	SINAPI	H	0,02740000	R\$ 21,20	RS 0,58
88264	ELETRICISTA COM ENCARGOS COMPLEMENTARES	SINAPI	H	0,02740000	R\$ 25,62	RS 0,70
TOTAL Mão de Obra com Encargos Complementares						RS 1,28
VALOR:						R\$ 15,58
VALOR COM BDI:						R\$ 18,80

7.1. 88485 FUNDO SELADOR ACRÍLICO, APLICAÇÃO MANUAL EM PAREDE, UMA DEMÃO. AF_04/2023 (M2)

Material	FORTE	UNID	COEFICIENTE	PREÇO UNITÁRIO	TOTAL	
0006085 SELADOR ACRILICO OPACO PREMIUM INTERIOR/EXTERIOR	SINAPI	L	0,16660000	R\$ 9,42	RS 1,56	
TOTAL Material:					RS 1,56	
Mão de Obra com Encargos Complementares		FORTE	UNID	COEFICIENTE	PREÇO UNITÁRIO	TOTAL
88310	PINTOR COM ENCARGOS COMPLEMENTARES	SINAPI	H	0,06660000	R\$ 26,45	RS 1,76
88316	SERVENTE COM ENCARGOS COMPLEMENTARES	SINAPI	H	0,02220000	R\$ 19,97	RS 0,44
TOTAL Mão de Obra com Encargos Complementares:						RS 2,20
VALOR:						R\$ 3,76
VALOR COM BDI:						R\$ 4,54

7.2. 88431 APLICAÇÃO MANUAL DE PINTURA COM TINTA TEXTURIZADA ACRILICA EM PAREDES EXTERNAS DE CASAS, DUAS CORES. AF_03/2024 (M2)

Material	FORTE	UNID	COEFICIENTE	PREÇO UNITÁRIO	TOTAL	
00038877 MASSA PREMIUM PARA TEXTURA LISA DE BASE ACRILICA, USO INTERNO E EXTERNO	SINAPI	KG	2,26080000	R\$ 7,20	RS 16,27	
TOTAL Material:					RS 16,27	
Mão de Obra com Encargos Complementares		FORTE	UNID	COEFICIENTE	PREÇO UNITÁRIO	TOTAL
88310	PINTOR COM ENCARGOS COMPLEMENTARES	SINAPI	H	0,27170000	R\$ 26,45	RS 7,18
88316	SERVENTE COM ENCARGOS COMPLEMENTARES	SINAPI	H	0,04440000	R\$ 19,97	RS 0,88
TOTAL Mão de Obra com Encargos Complementares:						RS 8,06
VALOR:						R\$ 24,33
VALOR COM BDI:						R\$ 29,36

7.3. 96130 APLICAÇÃO MANUAL DE MASSA ACRÍLICA EM PAREDES EXTERNAS DE CASAS, UMA DEMÃO. AF_03/2024 (M2)

Material	FORTE	UNID	COEFICIENTE	PREÇO UNITÁRIO	TOTAL	
00003767 LIXA EM FOLHA PARA PAREDE OU MADEIRA, NUMERO 120, COR VERMELHA	SINAPI	UN	0,04140000	R\$ 0,84	RS 0,03	
00043651 MASSA ACRILICA PARA SUPERFICIES INTERNAS E EXTERNAS	SINAPI	KG	0,75500000	R\$ 4,49	RS 3,38	
TOTAL Material:					RS 3,41	
Mão de Obra com Encargos Complementares		FORTE	UNID	COEFICIENTE	PREÇO UNITÁRIO	TOTAL
88310	PINTOR COM ENCARGOS COMPLEMENTARES	SINAPI	H	0,43220000	R\$ 26,45	RS 11,43
88316	SERVENTE COM ENCARGOS COMPLEMENTARES	SINAPI	H	0,07060000	R\$ 19,97	RS 1,40
TOTAL Mão de Obra com Encargos Complementares:						RS 12,83

Lauri Robson de F. Fernandes
Engenheiro
CREMOPR 110.000.000



RELATÓRIO ANALÍTICO - COMPOSIÇÕES DE CUSTOS

OBRA	RECUPERAÇÃO E REVITALIZAÇÃO DA PRAÇA DIX SEPT ROSADO LOCALIZADA NO BAIRRO NATANAEL NO MUNICÍPIO DE CATOLÉ DO ROCHA - PB	DATA : 03/09/2024	L.S. Hom: 114,59%
DESCRIÇÃO	RECUPERAÇÃO E REVITALIZAÇÃO DA PRAÇA DIX SEPT ROSADO LOCALIZADA NO BAIRRO NATANAEL NO MUNICÍPIO DE CATOLÉ DO ROCHA - PB	BDI : 20,67%	L.S. Mês: 70,27%
LOCAL	PRAÇA DIX SEPT ROSADO, BAIRRO NATANAEL MAIA, CATOLÉ DO ROCHA - PB	FONTE	VERSÃO
CLIENTE	PREFEITURA MUNICIPAL DE CATOLÉ DO ROCHA PB	CADEPA	2021/2
		ORSE	2024/06
		DEINFRA	USO SEM DESSAĞERAÇÃO
		SCRONOVO	2024/04
		SINAPI	2024/04 SEM DESSAĞERAÇÃO
		CONDIÇÕES PARTICULARES	PRÓPRIA

VALOR:	R\$ 16,24
VALOR COM BDI:	R\$ 19,60

7.4. 95305 TEXTURA ACRÍLICA, APLICAÇÃO MANUAL EM PAREDE, UMA DEMÃO. AF_04/2023 (M2)

Material	FONTE	UNID	COEFICIENTE	PREÇO UNITÁRIO	TOTAL
00038877 MASSA PREMIUM PARA TEXTURA LISA DE BASE ACRILICA, USO INTERNO E EXTERNO	SINAPI	KG	1,10740000	R\$ 7,20	R\$ 7,97
TOTAL Material:					R\$ 7,97

Mão de Obra com Encargos Complementares	FONTE	UNID	COEFICIENTE	PREÇO UNITÁRIO	TOTAL
88310 PINTOR COM ENCARGOS COMPLEMENTARES	SINAPI	H	0,15410000	R\$ 26,45	R\$ 4,07
88316 SERVENTE COM ENCARGOS COMPLEMENTARES	SINAPI	H	0,05140000	R\$ 19,97	R\$ 1,02
TOTAL Mão de Obra com Encargos Complementares					R\$ 5,09

VALOR:	R\$ 13,06
VALOR COM BDI:	R\$ 15,76

8.1. 74245/001 PINTURA ACRILICA EM PISO CIMENTADO DUAS DEMAOS (M2)

Material	FONTE	UNID	COEFICIENTE	PREÇO UNITÁRIO	TOTAL
00007348 TINTA ACRILICA PREMIUM PARA PISO	SINAPI	L	0,17000000	R\$ 20,23	R\$ 3,43
TOTAL Material:					R\$ 3,43

Mão de Obra com Encargos Complementares	FONTE	UNID	COEFICIENTE	PREÇO UNITÁRIO	TOTAL
88310 PINTOR COM ENCARGOS COMPLEMENTARES	SINAPI	H	0,35000000	R\$ 26,45	R\$ 9,25
88316 SERVENTE COM ENCARGOS COMPLEMENTARES	SINAPI	H	0,25000000	R\$ 19,97	R\$ 4,99
TOTAL Mão de Obra com Encargos Complementares					R\$ 14,24

VALOR:	R\$ 17,67
VALOR COM BDI:	R\$ 21,32

9.1. 100328 RETIRADA E RECOLOCAÇÃO DE TELHA CERÂMICA DE ENCAIXE, COM ATÉ DUAS ÁGUAS, INCLUSO IÇAMENTO. AF_07/2019 (M2)

Equipamento Custo Horário	FONTE	UNID	COEFICIENTE	PREÇO UNITÁRIO	TOTAL
93282 GUINCHO ELÉTRICO DE COLUNA, CAPACIDADE 400 KG, COM MOTO FREIO, MOTOR TRIFÁSICO DE 1,25 CV - CHI DIURNO, AF_03/2016	SINAPI	CHI	0,00670000	R\$ 20,57	R\$ 0,13
93281 GUINCHO ELÉTRICO DE COLUNA, CAPACIDADE 400 KG, COM MOTO FREIO, MOTOR TRIFÁSICO DE 1,25 CV - CHP DIURNO, AF_03/2016	SINAPI	CHP	0,00480000	R\$ 21,42	R\$ 0,10
TOTAL Equipamento Custo Horário					R\$ 0,23

Material	FONTE	UNID	COEFICIENTE	PREÇO UNITÁRIO	TOTAL
00007175 TELHA DE BARRO / CERAMICA, NAO ESMALTADA, TIPO ROMANA, AMERICANA, PORTUGUESA, FRANCESA, COMPRIMENTO DE '41' CM. RENDIMENTO DE '16' TELHAS/M2	SINAPI	UN	3,55000000	R\$ 1,01	R\$ 3,58
TOTAL Material:					R\$ 3,58

Mão de Obra com Encargos Complementares	FONTE	UNID	COEFICIENTE	PREÇO UNITÁRIO	TOTAL
88316 SERVENTE COM ENCARGOS COMPLEMENTARES	SINAPI	H	0,21800000	R\$ 19,97	R\$ 4,35

RELATÓRIO ANALÍTICO - COMPOSIÇÕES DE CUSTOS			
OBRA	RECUPERAÇÃO E REVITALIZAÇÃO DA PRAÇA DIX-SEPT ROSADO LOCALIZADA NO BAIRRO NATANAEL NO MUNICÍPIO DE CATOLÉ DO ROCHA - PB	DATA : 03/09/2024	L.S. Hora 114,59%
		BDI : 20,67%	L.S. Mês 70,27%
DESCRIÇÃO	RECUPERAÇÃO E REVITALIZAÇÃO DA PRAÇA DIX-SEPT ROSADO LOCALIZADA NO BAIRRO NATANAEL NO MUNICÍPIO DE CATOLÉ DO ROCHA - PB	FORTE	VERSÃO
		CAGEPA	2024-02
LOCAL	PRAÇA DIX-SEPT ROSADO, BAIRRO NATANAEL MAIA, CATOLÉ DO ROCHA - PB	ORSE	2024-06
		SEMPRA	000 SEM DESONERAÇÃO
CLIENTE	PREFEITURA MUNICIPAL DE CATOLÉ DO ROCHA PB	SCRO NULO	2024-04
		SINAPI	2024 18 SEM DESONERAÇÃO
		PROPRIA	PROPRIA

88323	TELHADISTA COM ENCARGOS COMPLEMENTARES	SINAPI	H	0,13300000	R\$ 24,44	RS 3,25
					TOTAL Mão de Obra com Encargos Complementares	RS 7,60
					VALOR:	RS 11,41
					VALOR COM BDI:	RS 13,77

10.1.1. 79497/001 PINTURA A OLEO, 3 DEMAOS (M2)

Material		FORTE	UNID	COEFICIENTE	PREÇO UNITÁRIO	TOTAL
00005318	DILUENTE AGUARRAS	SINAPI	L	0,05000000	R\$ 19,70	RS 0,98
00003767	LIXA EM FOLHA PARA PAREDE OU MADEIRA. NUMERO 120. COR VERMELHA	SINAPI	UN	0,40000000	R\$ 0,84	RS 0,33
00007287	TINTA A OLEO BRILHANTE PARA MADEIRA E METAIS	SINAPI	GL	0,06700000	R\$ 64,22	RS 4,30
					TOTAL Materia:	RS 5,61

Mão de Obra com Encargos Complementares		FORTE	UNID	COEFICIENTE	PREÇO UNITÁRIO	TOTAL
88310	PINTOR COM ENCARGOS COMPLEMENTARES	SINAPI	H	0,50000000	R\$ 26,45	RS 13,22
88316	SERVENTE COM ENCARGOS COMPLEMENTARES	SINAPI	H	0,10000000	R\$ 19,97	RS 7,99
					TOTAL Mão de Obra com Encargos Complementares	RS 21,20
					VALOR:	RS 26,81
					VALOR COM BDI:	RS 32,35

10.2.1. 00004948 PORTAO DE ABRIR / GIRO, EM GRADIL DE METALON REDONDO DE 3/4" VERTICAL, COM REQUADRO, ACABAMENTO NATURAL - COMPLETO (M2)

Material		FORTE	UNID	COEFICIENTE	PREÇO UNITÁRIO	TOTAL
00004948	PORTAO DE ABRIR / GIRO, EM GRADIL DE METALON REDONDO DE 3/4" VERTICAL, COM REQUADRO, ACABAMENTO NATURAL - COMPLETO	SINAPI	M2	1,00000000	R\$ 506,62	RS 506,62
					TOTAL Materia:	RS 506,62
					VALOR:	RS 506,62
					VALOR COM BDI:	RS 611,34

10.3.1. 102362 ALAMBRADO PARA QUADRA POLIESPORTIVA, ESTRUTURADO POR TUBOS DE ACO GALVANIZADO, (MONTANTES COM DIAMETRO 2", TRAVESSAS E ESCORAS COM DIAMETRO 1 1/4"), COM TELA DE ARAME GALVANIZADO, FIO 14 BWG E MALHA QUADRADA 5X5CM (EXCETO MURETA). AF_03/2021 (M2)

Material		FORTE	UNID	COEFICIENTE	PREÇO UNITÁRIO	TOTAL
00043130	ARAME GALVANIZADO 12 BWG. D = 2,76 MM (0,048 KG/M) OU 14 BWG. D = 2,11 MM (0,026 KG/M)	SINAPI	KG	0,07970000	R\$ 25,00	RS 1,99
00011002	ELETRODO REVESTIDO AWS - E6013. DIAMETRO IGUAL A 2,50 MM	SINAPI	KG	0,00250000	R\$ 28,71	RS 0,07
00007167	TELA DE ARAME GALVANIZADA QUADRANGULAR / LOSANGULAR, FIO 2,11 MM (14 BWG), MALHA 5 X 5 CM, H = 2 M	SINAPI	M2	1,02030000	R\$ 24,88	RS 25,38
00007698	TUBO ACO GALVANIZADO COM COSTURA. CLASSE MEDIA. DN 1 1/4", E = *3,25" MM, PESO *3,14" KG/M (NBR 5580)	SINAPI	M	0,87010000	R\$ 44,89	RS 39,05
00007696	TUBO ACO GALVANIZADO COM COSTURA. CLASSE MEDIA. DN 2", E = *3,65" MM, PESO *5,10" KG/M (NBR 5580)	SINAPI	M	0,61050000	R\$ 75,21	RS 45,91
					TOTAL Materia:	RS 112,40

Mão de Obra com Encargos Complementares		FORTE	UNID	COEFICIENTE	PREÇO UNITÁRIO	TOTAL
88315	SERRALHEIRO COM ENCARGOS COMPLEMENTARES	SINAPI	H	0,97740000	R\$ 25,15	RS 24,58

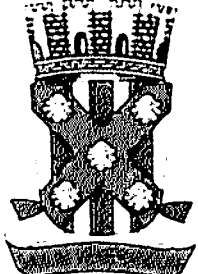
RELATÓRIO ANALÍTICO - COMPOSIÇÕES DE CUSTOS			
	OBRA	RECUPERAÇÃO E REVITALIZAÇÃO DA PRAÇA DIX-SEPT ROSADO LOCALIZADA NO BAIRRO NATANAEL NO MUNICÍPIO DE CATOLÉ DO ROCHA - PB	DATA : 03/09/2024 BDI : 20,67%
	DESCRIÇÃO	RECUPERAÇÃO E REVITALIZAÇÃO DA PRAÇA DIX-SEPT ROSADO LOCALIZADA NO BAIRRO NATANAEL NO MUNICÍPIO DE CATOLÉ DO ROCHA - PB	L S. Hora 114,507 L S. Mês 70,275
	LOCAL	PRAÇA DIX-SEPT ROSADO BAIRRO NATANAEL MAIA, CATOLÉ DO ROCHA - PB	FORTE CAGEPA 2023 12 CRSE 2024 06 DE VITRA 020 SEM DESONERAÇÃO SORO NOVO 2024 04
	CLIENTE	PREFEITURA MUNICIPAL DE CATOLÉ DO ROCHA PB	SINAPI 2024 PR SEM DESONERAÇÃO Proprietário PRÓPRIA

88316	SERVENTE COM ENCARGOS COMPLEMENTARES	SINAPI	H	0,99740000	R\$ 19,97	R\$ 19,91
					TOTAL Mão de Obra com Encargos Complementares	R\$ 44,49

Quantidade	DESCRIÇÃO	FORTE	UNID	COEFICIENTE	PREÇO UNITÁRIO	TOTAL
94962	CONCRETO MAGRO PARA LASTRO, TRAÇO 14,5:4,5 (EM MASSA SECA DE CIMENTO/ AREIA MÉDIA/ BRITA 1) - PREPARO MECÂNICO COM BETONEIRA 400 L. AF_05/2021	SINAPI	M3	0,00450000	R\$ 364,21	R\$ 1,63
					TOTAL Serviço	R\$ 1,63
					VALOR:	R\$ 158,52
					VALOR COM BDI:	R\$ 191,29

11.1. COMP-723572 Cópia da SINAPI (9537) - LIMPEZA FINAL DA OBRA (M2)

Material	DESCRIÇÃO	FORTE	UNID	COEFICIENTE	PREÇO UNITÁRIO	TOTAL
00000003	ACIDO CLORIDRICO / ACIDO MURIATICO. DILUICAO 10% A 12% PARA USO EM LIMPEZA	SINAPI	L	0,05000000	R\$ 14,96	R\$ 0,75
					TOTAL Material	R\$ 0,75

Mão de Obra com Encargos Complementares	DESCRIÇÃO	FORTE	UNID	COEFICIENTE	PREÇO UNITÁRIO	TOTAL
88316	SERVENTE COM ENCARGOS COMPLEMENTARES	SINAPI	H	0,14000000	R\$ 19,97	R\$ 2,80
					TOTAL Mão de Obra com Encargos Complementares	R\$ 2,80
					VALOR:	R\$ 3,55
					VALOR COM BDI:	R\$ 4,28

Lauro Roberto de Figueiredo
Engenheiro
CREA/PB 000.000.000



CRONOGRAMA FÍSICO-FINANCEIRO

OBRA:	RECUPERAÇÃO E REVITALIZAÇÃO DA PRAÇA DIX-SEPT ROSADO LOCALIZADA NO BAIRRO NATANAEL NO MUNICÍPIO DE CATOLÉ DO ROCHA - PB	DATA : 03/09/2024	FONTE	VERSÃO
DESCRIÇÃO:	RECUPERAÇÃO E REVITALIZAÇÃO DA PRAÇA DIX-SEPT ROSADO LOCALIZADA NO BAIRRO NATANAEL NO MUNICÍPIO DE CATOLÉ DO ROCHA - PB	BDI : 20,67%	CADERNO	2024.2
LOCAL:	PRAÇA DIX-SEPT ROSADO BAIRRO NATANAEL MAIA, CATOLÉ DO ROCHA - PB	L.S. Hora: 114,59%	ORÇ	2024.6
CLIENTE:	PREFEITURA MUNICIPAL DE CATOLÉ DO ROCHA PB	L.S. Mês: 70,27%	SEMPRA	02º FEM DE SCON. RAÇÃO
			PRO NOVO	2024.4
			SINAP	2024.05 FEM DE SCON. RAÇÃO
				PRO FISA

ITEM	DESCRIÇÃO	VALOR (R\$)	MÊS 1	MÊS 2	MÊS 3	MÊS 4	MÊS 5	MÊS 6	Total parcela
1	SERVIÇOS PRELIMINARES	R\$ 40.909,75	100,00 % R\$ 40.909,75						100,00 % R\$ 40.909,75
2	REVESTIMENTO INTERNO E EXTERNO	R\$ 125.116,65		80,00 % R\$ 100.093,32	20,00 % R\$ 25.023,33				100,00 % R\$ 125.116,65
3	REFORMA DOS BANCOS	R\$ 22.453,66	100,00 % R\$ 22.453,66						100,00 % R\$ 22.453,66
4	CORRIMÃOS	R\$ 5.244,36			100,00 % R\$ 5.244,36				100,00 % R\$ 5.244,36
5	PISOS	R\$ 111.535,97			20,00 % R\$ 22.307,19	35,00 % R\$ 39.037,59	35,00 % R\$ 39.037,59	10,00 % R\$ 11.153,60	100,00 % R\$ 111.535,97
6	INSTALAÇÃO ELÉTRICA	R\$ 3.042,40						100,00 % R\$ 3.042,40	100,00 % R\$ 3.042,40
7	PINTURA	R\$ 4.310,74						100,00 % R\$ 4.310,74	100,00 % R\$ 4.310,74
8	RAMPAS	R\$ 368,41						100,00 % R\$ 368,41	100,00 % R\$ 368,41
9	RETELHAMENTO	R\$ 220,32						100,00 % R\$ 220,32	100,00 % R\$ 220,32
10	REFORMA DO ALAMBRADO	R\$ 73.118,19						100,00 % R\$ 73.118,19	100,00 % R\$ 73.118,19
11	SERVIÇOS FINAIS	R\$ 12.005,57						100,00 % R\$ 12.005,57	100,00 % R\$ 12.005,57
			R\$ 63.363,41	R\$ 100.093,32	R\$ 52.574,88	R\$ 39.037,59	R\$ 39.037,59	R\$ 104.219,23	R\$ 398.326,02
			R\$ 63.363,41	R\$ 163.456,73	R\$ 216.031,61	R\$ 255.069,20	R\$ 294.106,79	R\$ 398.326,02	R\$ 398.326,02

Luiz Robson de F. Almeida
Engenheiro
CRENPE 190.000.006





TABELA DE ENCARGOS SOCIAIS

OBRA	RECUPERAÇÃO E REVITALIZAÇÃO DA PRAÇA DIX-SEPT ROSADO LOCALIZADA NO BAIRRO NATANAEL NO MUNICÍPIO DE CATOLÉ DO ROCHA - PB	DATA : 03/09/2024 BDI : 20,67%	L.S. Hora : 114,59% L.S. Mês : 70,27%
DESCRIÇÃO	RECUPERAÇÃO E REVITALIZAÇÃO DA PRAÇA DIX-SEPT ROSADO LOCALIZADA NO BAIRRO NATANAEL NO MUNICÍPIO DE CATOLÉ DO ROCHA - PB	FONTE	VERSÃO
LOCAL	PRAÇA DIX-SEPT ROSADO, BAIRRO NATANAEL MAIA, CATOLÉ DO ROCHA - PB	CAGEPA	2024/12
CLIENTE	PREFEITURA MUNICIPAL DE CATOLÉ DO ROCHA - PB	ORSE	2024/08
		QUANTIA	000 SEM DESONERAÇÃO
		PRECISO	2/24/04
		SINAP	INDICOR SEM DESONERAÇÃO
		PROPRIA	PROPRIA

COD	DESCRIÇÃO	HORISTA %	MENSALISTA %
A	GRUPO A		
A1	INSS	20,00%	20,00%
A2	SESI	1,50%	1,50%
A3	SENAI	1,00%	1,00%
A4	INCRA	0,20%	0,20%
A5	SEBRAE	0,60%	0,60%
A6	Salário Educação	2,50%	2,50%
A7	Seguro Contra Acidentes de Trabalho	3,00%	3,00%
A8	FGTS	8,00%	8,00%
A9	SECONCI	0,00%	0,00%
	TOTAL	36,80%	36,80%

B	GRUPO B		
B1	Repouso Semanal Remunerado	18,03%	0,00%
B2	Fenados	4,31%	0,00%
B3	Auxilio - Enfermidade	0,85%	0,64%
B4	13º Salário	11,06%	8,33%
B5	Licença Paternidade	0,06%	0,04%
B6	Faltas Justificadas	0,74%	0,56%
B7	Dias de Chuvas	2,06%	0,00%
B8	Auxilio Acidente de Trabalho	0,10%	0,08%
B9	Férias Gozadas	11,29%	8,51%
B10	Salário Maternidade	0,04%	0,03%
	TOTAL	48,54%	18,19%

C	GRUPO C		
C1	Aviso Prévio Indenizado	4,57%	3,45%
C2	Aviso Prévio Trabalhado	0,11%	0,08%
C3	Férias Indenizadas	3,31%	2,50%
C4	Depósito Rescisão Sem Justa Causa	2,61%	1,96%
C5	Indenização Adicional	0,38%	0,29%
	TOTAL	10,98%	8,28%

D	GRUPO D		
D1	Reincidência de Grupo A sobre Grupo B	17,86%	6,69%
D2	Reincidência de Grupo A sobre Aviso Prévio Trabalhado e Reincidência do FGTS sobre Aviso Prévio Indenizado	0,41%	0,31%
	TOTAL	18,27%	7,00%

A + B + C + D = 114,59% 70,27%

Contador de Finanças
Engenheiro
CRESPER/RSO.01.1426



ESTADO DA PARAIBA
PREFEITURA MUNICIPAL DE CATOLÉ DO ROCHA
COMPOSIÇÃO DE B.D.I. (PRAÇAS)

OBRA: PRAÇA DO NATANAEL NIAIA
Município: CATOLÉ DO ROCHA - PB
Sinapi Sem Desoneração

PLANILHA BDI nº 24

Cálculo de BDI	Construção de Edifício			Redovias e Ferrovias - Infa Urbana, praças, calçadas etc			Abastecimento de Água, Coleto do Esgoto			Fornecimento de materiais e equipamentos			Construção e Manutenção de Estações e Redes de Distribuição de Energia Elétrica			Permutas, Mantimentos e Flúvio		
	% Informado	1º Q	Médio	3º Q	1º Q	Médio	3º Q	1º Q	Médio	3º Q	1º Q	Médio	3º Q	1º Q	Médio	3º Q		
sem componente do BDI	4,0	3,09	4,00	5,50	3,43	4,53	6,71	4,45	3,43	4,45	5,70	4,52	7,40	4,10	5,57	7,82		
com componente de 10% (C)	0,40	0,80	0,40	0,74	0,28	0,49	0,75	0,30	0,41	0,62	0,25	0,51	0,81	0,41	0,72	1,02		
com componente de 15% (C)	0,57	0,97	0,55	0,85	0,30	0,51	0,74	0,35	0,51	0,85	0,30	0,48	0,85	0,45	0,72	1,02		
com componente de 20% (C)	0,64	1,07	0,64	1,11	0,34	0,59	0,77	0,39	0,56	0,91	0,34	0,56	0,91	0,49	0,77	1,02		
com componente de 25% (C)	0,71	1,19	0,71	1,23	0,38	0,64	0,80	0,43	0,62	1,00	0,38	0,62	1,00	0,53	0,80	1,02		
com componente de 30% (C)	0,78	1,31	0,78	1,27	0,42	0,69	0,85	0,47	0,67	1,09	0,42	0,67	1,09	0,58	0,85	1,02		
com componente de 35% (C)	0,85	1,43	0,85	1,31	0,46	0,74	0,90	0,51	0,72	1,18	0,46	0,72	1,18	0,63	0,90	1,02		
com componente de 40% (C)	0,92	1,55	0,92	1,35	0,50	0,79	0,95	0,55	0,77	1,27	0,50	0,77	1,27	0,68	0,95	1,02		
com componente de 45% (C)	0,99	1,67	0,99	1,39	0,54	0,84	1,00	0,59	0,82	1,36	0,54	0,82	1,36	0,73	1,00	1,02		
com componente de 50% (C)	1,06	1,79	1,06	1,43	0,58	0,89	1,05	0,63	0,87	1,45	0,58	0,87	1,45	0,78	1,05	1,02		
com componente de 55% (C)	1,13	1,91	1,13	1,47	0,62	0,94	1,10	0,67	0,92	1,54	0,62	0,92	1,54	0,83	1,10	1,02		
com componente de 60% (C)	1,20	2,03	1,20	1,51	0,66	0,99	1,15	0,71	0,97	1,63	0,66	0,97	1,63	0,88	1,15	1,02		
com componente de 65% (C)	1,27	2,15	1,27	1,55	0,70	1,04	1,20	0,75	1,02	1,72	0,70	1,02	1,72	0,93	1,20	1,02		
com componente de 70% (C)	1,34	2,27	1,34	1,59	0,74	1,09	1,25	0,79	1,07	1,81	0,74	1,07	1,81	0,98	1,25	1,02		
com componente de 75% (C)	1,41	2,39	1,41	1,63	0,78	1,14	1,30	0,83	1,11	1,90	0,78	1,11	1,90	1,03	1,30	1,02		
com componente de 80% (C)	1,48	2,51	1,48	1,67	0,82	1,19	1,35	0,87	1,15	1,99	0,82	1,15	1,99	1,08	1,35	1,02		
com componente de 85% (C)	1,55	2,63	1,55	1,71	0,86	1,24	1,40	0,91	1,20	2,08	0,86	1,20	2,08	1,13	1,40	1,02		
com componente de 90% (C)	1,62	2,75	1,62	1,75	0,90	1,29	1,45	0,95	1,25	2,17	0,90	1,25	2,17	1,18	1,45	1,02		
com componente de 95% (C)	1,69	2,87	1,69	1,79	0,94	1,34	1,50	0,99	1,30	2,26	0,94	1,30	2,26	1,23	1,50	1,02		
com componente de 100% (C)	1,76	2,99	1,76	1,83	0,98	1,39	1,55	1,03	1,35	2,35	0,98	1,35	2,35	1,28	1,55	1,02		
Média																		
com componente de 10% (C)																		
com componente de 15% (C)																		
com componente de 20% (C)																		
com componente de 25% (C)																		
com componente de 30% (C)																		
com componente de 35% (C)																		
com componente de 40% (C)																		
com componente de 45% (C)																		
com componente de 50% (C)																		
com componente de 55% (C)																		
com componente de 60% (C)																		
com componente de 65% (C)																		
com componente de 70% (C)																		
com componente de 75% (C)																		
com componente de 80% (C)																		
com componente de 85% (C)																		
com componente de 90% (C)																		
com componente de 95% (C)																		
com componente de 100% (C)																		

VALORES DE BDI POR TIPO DE OBRA

Tipo de Obra	1º Q	Médio	3º Q
Construção de Edifícios	20,34	22,17	25,00
Construção de Obras de Infraestrutura (Estradas, Rodovias, Ferrovias, etc)	19,60	20,97	24,23
Redes de Abastecimento de Água, Coleta de Esgotos	20,70	24,18	26,44
Estações e Redes de Distribuição de Energia Elétrica	24,00	25,54	27,50
Permutas, Mantimentos, Flúvio	27,80	27,49	30,05
Média	19,60	20,97	24,23

B D I SEM DESONERAÇÃO = 20,67%

Fórmula Utilizada:

$$B D I = \frac{(C + A) \cdot (C + R) \cdot (1 + P) \cdot (1 + I) \cdot (1 + T) \cdot (1 + K)}{1 + I}$$

Observações sobre os % informados no cálculo de BDI, neste caso:
OBRA DE REDES DE ÁGUA E ESGOTO
 OS VALORES % INFORMADO ENQUADRAM-SE NOS LIMITES DO ACORDÃO 2622/2013-TCU-PLENÁRIO
 OS VALORES % INFORMADO DE AC OF E L ESTÃO NOS VALORES MÁXIMOS DOS LIMITES DO ACORDÃO 2622/2013-TCU-PLENÁRIO
 OS VALORES % INFORMADO DE S/G E B FORAM CONSIDERADOS ZERADOS OU SEJA, ABAIXO DO MÍNIMO DOS LIMITES DO ACORDÃO 2622/2013-TCU-PLENÁRIO

[Handwritten Signature]
 Engenheiro
 CARLOS ALBERTO DE SOUZA

ITEM	DESCRIÇÃO	UND	A, P OU V	L	C	H	N	Q	SUBTOTAL	TOTAL
1	SERVIÇOS PRELIMINARES									
1.1	FORNECIMENTO E FIXAÇÃO DE PLACA DA OBRA EM CHAPA GALVANIZADA - ADAPTADO DE COMPESA 01.03.07U	M2								6,00
	PLACA DA OBRA			3,00		2,00		1,00	6,00	
1.2	DEMOLIÇÃO DE REVESTIMENTO C/CERÂMICAS (M2) - ADAPTADO DO SEINFRA 028 (C1074)	m2								553,52
	CANTEIROS DA PRAÇA DIX-SEPT ROSADO		25,40			0,75		1,00	19,05	
	CANTEIROS DA PRAÇA DIX-SEPT ROSADO		25,50			0,75		1,00	19,13	
	CANTEIROS DA PRAÇA DIX-SEPT ROSADO		12,25			0,45		1,00	5,51	
	CANTEIROS DA PRAÇA DIX-SEPT ROSADO		15,60			0,60		3,00	28,08	
	CANTEIROS DA PRAÇA DIX-SEPT ROSADO		0,55			0,60		4,00	1,32	
	CANTEIROS DA PRAÇA DIX-SEPT ROSADO		12,60			0,80		3,00	30,24	
	CANTEIROS DA PRAÇA DIX-SEPT ROSADO		28,40			1,10		1,00	31,24	
	CANTEIROS DA PRAÇA DIX-SEPT ROSADO		31,90			0,85		1,00	27,12	
	CANTEIROS DA PRAÇA DIX-SEPT ROSADO		47,10			1,09		1,00	51,34	
	CANTEIROS DA PRAÇA DIX-SEPT ROSADO		15,00			1,00		1,00	15,00	
	CANTEIROS DA PRAÇA DIX-SEPT ROSADO		39,00			1,15		1,00	44,85	
	CANTEIROS DA PRAÇA DIX-SEPT ROSADO		2,70			1,80		1,00	4,86	
	CANTEIROS DA PRAÇA DIX-SEPT ROSADO		27,00			1,00		1,00	27,00	
	CANTEIROS DA PRAÇA DIX-SEPT ROSADO		1,70			1,40		1,00	2,38	
	CANTEIROS DA PRAÇA DIX-SEPT ROSADO		25,00			1,15		1,00	28,75	
	CANTEIROS DA PRAÇA DIX-SEPT ROSADO		20,25			1,10		1,00	22,28	
	CANTEIROS DA PRAÇA DIX-SEPT ROSADO		19,20			1,05		1,00	20,16	
	QUADRA DE AREIA		56,60			1,00		1,00	56,60	
	PILARES		1,40			0,95		14,00	18,62	
2	REVESTIMENTO INTERNO E EXTERNO	-								
2.1	CHAPISCO APLICADO EM ALVENARIAS E ESTRUTURAS DE CONCRETO INTERNAS, COM COLHER DE PEDREIRO. ARGAMASSA TRAÇO 1:3 COM PREPARO EM BETONEIRA 400L. AF_06/2014	M2								553,52
	IDEM 1.2		553,52					1,00	553,52	
2.2	EMBOÇO, PARA RECEBIMENTO DE CERÂMICA, EM ARGAMASSA TRAÇO 1:2:8, PREPARO MECÂNICO COM BETONEIRA 400L, APLICADO MANUALMENTE EM FACES INTERNAS DE PAREDES, PARA AMBIENTE COM ÁREA MAIOR QUE 10M2, ESPESSURA DE 20MM, COM EXECUÇÃO DE TAUSCAS. AF_06/2014	M2								553,52

Guri Robson de Figueiredo
 Engenheiro
 CREA/PB 50.01.426

	IDEM 1.2		553,52				1,00	553,52	
2.3	Revestimento cerâmico para parede, 5 x 15 cm, linha BRICK gold, Portobello ou similar, aplicado com argamassa industrializada ac-1, rejuntado, exclusive regularização de base ou emboço (m²) - ADAPTADO ORSE 02/2024 (S04624)	m2							553,52
	IDEM 1.2		553,52				1,00	553,52	
3	REFORMA DOS BANCOS	-							
3.1	ALVENARIA	-							
3.1.1	ALVENARIA DE VEDAÇÃO DE BLOCOS CERÂMICOS FURADOS NA HORIZONTAL DE 9X19X19 CM (ESPESSURA 9 CM) E ARGAMASSA DE ASSENTAMENTO COM PREPARO EM BETONEIRA. AF_12/2021	M2							66,72
	ALVENARIA DOS BANCOS			2,70	0,80		10,00	21,60	
	ALVENARIA DOS BANCOS			2,70	0,40		10,00	10,80	
	ALVENARIA DOS BANCOS			11,10	0,80		2,00	17,76	
	ALVENARIA DOS BANCOS			11,10	0,40		2,00	8,88	
	BANCO 2,70 DE LARGURA		0,24			2,00	16,00	7,68	
3.2	REVESTIMENTO	-							
3.2.1	CHAPISCO	-							
3.2.1.1	CHAPISCO APLICADO EM ALVENARIAS E ESTRUTURAS DE CONCRETO INTERNAS, COM COLHER DE PEDREIRO. ARGAMASSA TRAÇO 1:3 COM PREPARO EM BETONEIRA 400L. AF_10/2022	M2							97,09
	LATERAL DOS BANCOS		0,58			2,00	16,00	18,69	
	ALVENARIA DOS BANCOS FRONTAL E TRASEIRA			0,80	2,70	2,00	10,00	43,20	
	ALVENARIA DOS BANCOS FRONTAL E TRASEIRA			0,80	11,00	2,00	2,00	35,20	
3.2.2	REBOCO	-							
3.2.2.1	MASSA ÚNICA, EM ARGAMASSA TRAÇO 1:2:8, PREPARO MECÂNICO, APLICADA MANUALMENTE EM PAREDES INTERNAS DE AMBIENTES COM ÁREA ENTRE 5M² E 10M², E = 17,5MM, COM TALUSCAS. AF_03/2024	M2							97,09
	IDEM 3.2.1.1		97,09				1,00	97,09	
3.3	ATERRO	-							
3.3.1	ATERRO MANUAL DE VALAS COM SOLO ARGILO-ARENOSO. AF_08/2023	M3							11,81
	BANCO 2,70 DE LARGURA		0,24	2,70			10,00	6,48	
	BANCO 11,10 DE LARGURA		0,24	11,10			2,00	5,33	
3.4	ESTRUTURA	-							
3.4.1	ARMAÇÃO DE BLOCO UTILIZANDO AÇO CA-60 DE 5 MM - MONTAGEM. AF_01/2024	KG							64,16
	CONFORME CÁLCULO À MÃO DEVENDO SER VERIFICADO PELO ENGENHEIRO FISCAL		64,16				1,00	64,16	
3.4.2	ARMAÇÃO DE BLOCO UTILIZANDO AÇO CA-50 DE 8 MM - MONTAGEM. AF_01/2024	KG							153,57
	CONFORME CÁLCULO À MÃO DEVENDO SER VERIFICADO PELO ENGENHEIRO FISCAL		153,57				1,00	153,57	

3.4.3	ARMAÇÃO PARA EXECUÇÃO DE RADIER, PISO DE CONCRETO OU LAJE SOBRE SOLO, COM USO DE TELA Q-92. AF_09/2021	KG								53,94
	CONFORME CÁLCULO À MÃO DEVENDO SER VERIFICADO PELO ENGENHEIRO FISCAL		53,94				1,00		53,94	
3.5	PINTURA	-								
3.5.1	FUNDO SELADOR ACRÍLICO, APLICAÇÃO MANUAL EM PAREDE, UMA DEMÃO. AF_04/2023	M2								97,09
	IDEM 3.2.1.1		97,09				1,00		97,09	
3.5.2	APLICAÇÃO MANUAL DE MASSA ACRÍLICA EM PAREDES EXTERNAS DE CASAS, UMA DEMÃO. AF_03/2024	M2								97,09
	IDEM 3.2.1.1		97,09				1,00		97,09	
3.5.3	APLICAÇÃO MANUAL DE PINTURA COM TINTA TEXTURIZADA ACRÍLICA EM PAREDES EXTERNAS DE CASAS, DUAS CORES. AF_03/2024	M2								97,09
	IDEM 3.2.1.1		97,09				1,00		97,09	
4	CORRIMÃOS	-								
4.1	CORRIMÃO SIMPLES, DIÂMETRO EXTERNO = 1 1/2", EM AÇO GALVANIZADO. AF_04/2019_PS	M								41,50
	CORRIMÃO MEDIDO IN LOCO		41,50				1,00		41,50	
5	PISOS	-								
5.1	REPOSIÇÃO DE PEDRAS	-								
5.1.1	PISO EM PEDRA ASSENTADO SOBRE ARGAMASSA 1:3 (CIMENTO E AREIA). AF_09/2020	M2								76,38
	30% DA ÁREA TOTAL MEDIDO NO PROJETO ARQUITETÔNICO		76,38				1,00		76,38	
5.2	PINTURA PISO TÁTIL	-								
5.2.1	PINTURA DE PISO COM TINTA EPÓXI, APLICAÇÃO MANUAL, 2 DEMÃOS, INCLUSO PRIMER EPÓXI. AF_05/2021	M2								222,57
	PINTURA DO PISO TÁTIL MEDIDO NO PROJETO ARQUITETÔNICO		222,57				1,00		222,57	
5.3	PISO INTERTRAVADO	-								
5.3.1	PINTURA ACRÍLICA EM PISO INTERTRAVADO, TRÊS DEMÃOS.	M²								1.154,06
	PINTURA DO PISO INTERTRAVADO NO PROJETO ARQUITETÔNICO		1.154,06				1,00		1.154,06	
6	INSTALAÇÃO ELÉTRICA	-								
6.1	CABO DE COBRE FLEXÍVEL ISOLADO, 2,5 MM², ANTI-CHAMA 0,6/1,0 KV, PARA CIRCUITOS TERMINAIS - FORNECIMENTO E INSTALAÇÃO. AF_03/2023	M								410,00
	CABO DE COBRE MEDIDO NO PROJETO ELÉTRICO		410,00				1,00		410,00	
6.2	LÂMPADA VAPOR DE MERCÚRIO 125 W - FORNECIMENTO E INSTALAÇÃO. AF_08/2020	UN								24,00
	6 POSTES 4 LAMPADAS CADA					4,00	6,00		24,00	
7	PINTURA	-								
7.1	FUNDO SELADOR ACRÍLICO, APLICAÇÃO MANUAL EM PAREDE, UMA DEMÃO. AF_04/2023	M2								62,24
	MEDIDO NO PROJETO ARQUITETÔNICO		62,24				1,00		62,24	

Lauri Robson de Aguiar
Engenheiro
CREA/SP 156.011.426

7.2	APLICAÇÃO MANUAL DE PINTURA COM TINTA TEXTURIZADA ACRÍLICA EM PAREDES EXTERNAS DE CASAS, DUAS CORES. AF_03/2024	M2							62,24
	MEDIDO NO PROJETO ARQUITETÔNICO		62,24				1,00	62,24	
7.3	APLICAÇÃO MANUAL DE MASSA ACRÍLICA EM PAREDES EXTERNAS DE CASAS, UMA DEMÃO. AF_03/2024	M2							62,24
	MEDIDO NO PROJETO ARQUITETÔNICO		62,24				1,00	62,24	
7.4	TEXTURA ACRÍLICA, APLICAÇÃO MANUAL EM PAREDE, UMA DEMÃO. AF_04/2023	M2							62,24
	MEDIDO NO PROJETO ARQUITETÔNICO		62,24				1,00	62,24	
8	RAMPAS	-							
8.1	PINTURA ACRILICA EM PISO CIMENTADO DUAS DEMAOS	M2							17,28
	RAMPAS DE ACESSIBILIDADE MEDIDO NO PROJETO ARQUITETÔNICO		17,28				1,00	17,28	
9	RETELHAMENTO	-							
9.1	RETIRADA E RECOLOCAÇÃO DE TELHA CERÂMICA DE ENCAIXE, COM ATÉ DUAS ÁGUAS, INCLUSO IÇAMENTO. AF_07/2019	M2							16,00
	20% DA ÁREA DA COBERTA DO MIRANTE MEDIDO NO PROJETO ARQUITETÔNICO		16,00				1,00	16,00	
10	REFORMA DO ALAMBRADO	-							
10.1	PINTURA	-							56,28
10.1.1	PINTURA A OLEO, 3 DEMAOS	M2							56,28
	MEDIDO NO PROJETO ARQUITETÔNICO		56,28				1,00	56,28	
10.2	PORTÃO	-							
10.2.1	PORTAO DE ABRIR / GIRO, EM GRADIL DE METALON REDONDO DE 3/4" VERTICAL, COM REQUADRO, ACABAMENTO NATURAL - COMPLETO	M2							56,28
	MEDIDO NO PROJETO ARQUITETÔNICO - CONFERIR MEDIDA IN LOCO NA EXECUÇÃO		56,28				1,00	56,28	
10.3	SUBSTITUIÇÃO DA TELA	-							
10.3.1	ALAMBRADO PARA QUADRA POLIESPORTIVA, ESTRUTURADO POR TUBOS DE ACO GALVANIZADO, (MONTANTES COM DIAMETRO 2", TRAVESSAS E ESCORAS COM DIÂMETRO 1 1/2"), COM TELA DE ARAME GALVANIZADO, FIO 14 BWG E MALHA QUADRADA 5X5CM (EXCETO MURETA). AF_03/2021	M2							60,00
	MEDIDO NO PROJETO ARQUITETÔNICO - CONFERIR MEDIDA IN LOCO NA EXECUÇÃO		60,00				1,00	60,00	
11	SERVIÇOS FINAIS	-							
11.1	Cópia da SINAPI (9537) - LIMPEZA FINAL DA OBRA	M2							2.805,04
	MEDIDO NO PROJETO ARQUITETÔNICO - CONFERIR MEDIDA IN LOCO NA EXECUÇÃO		2.805,04				1,00	2.805,04	

auri Robson de Figueiredo
Engenheiro
CREF: 21507/0-26

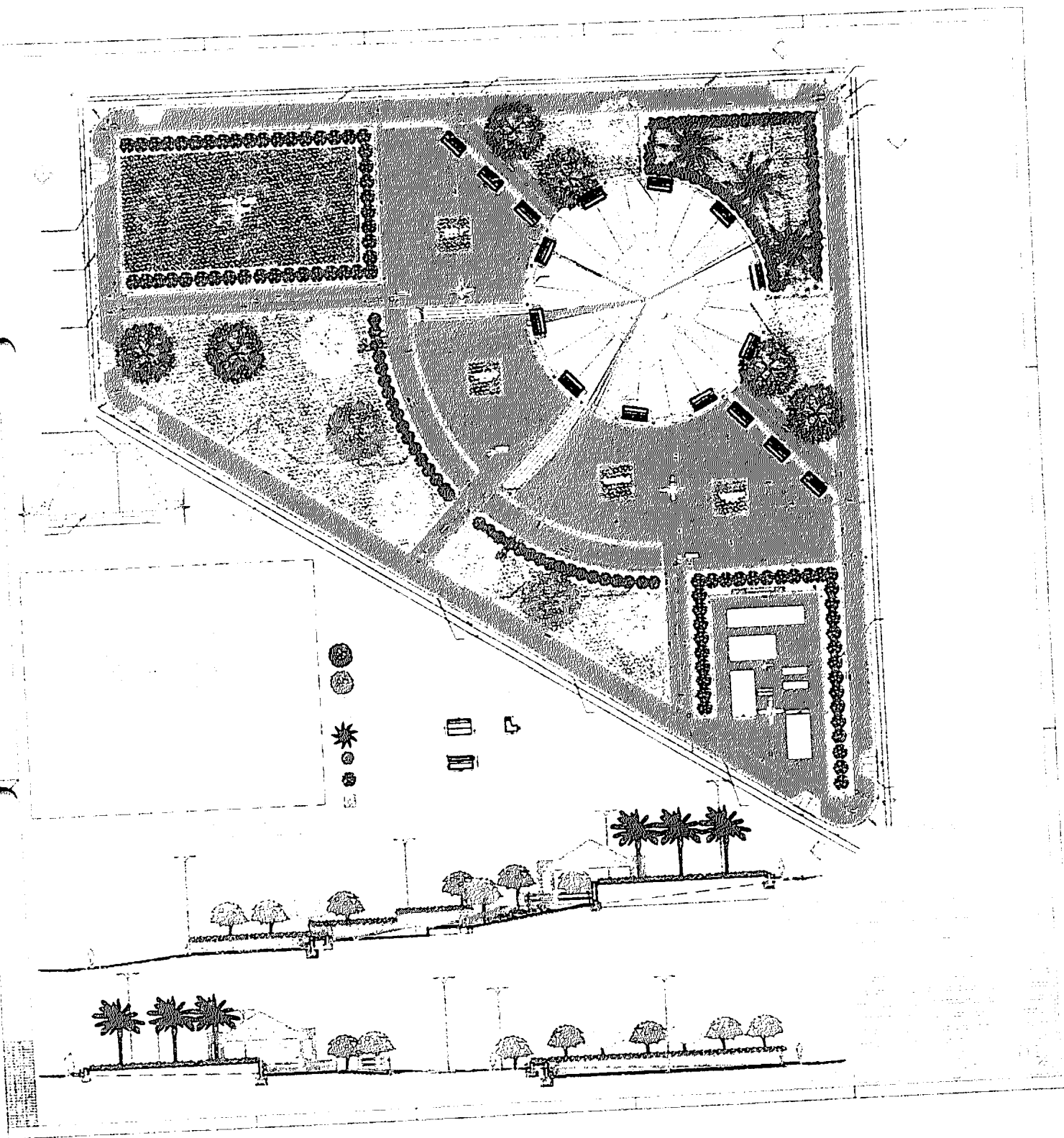

1966
1966
1966

DETALHES GAZEBO

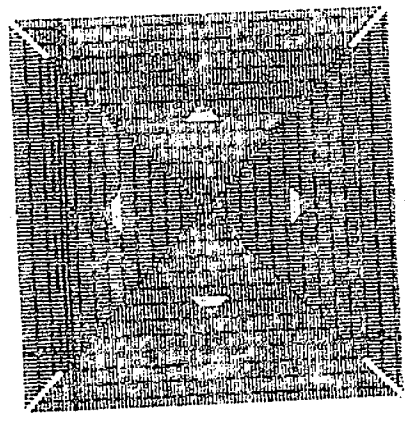

PLANTA DE COBERTURA

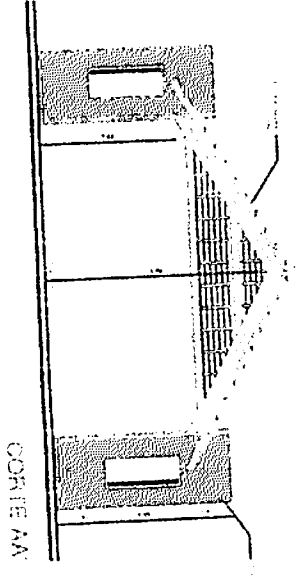

CORTE AA

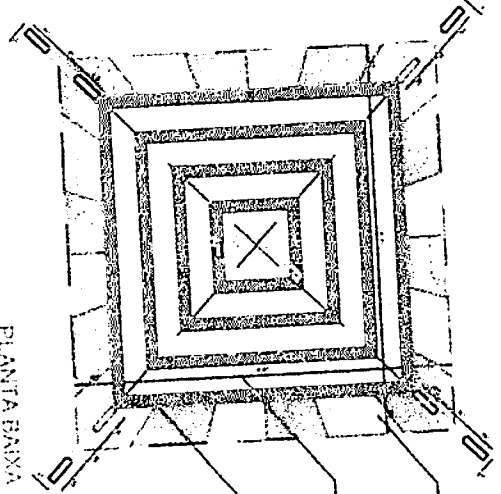

PLANTA BAIXA

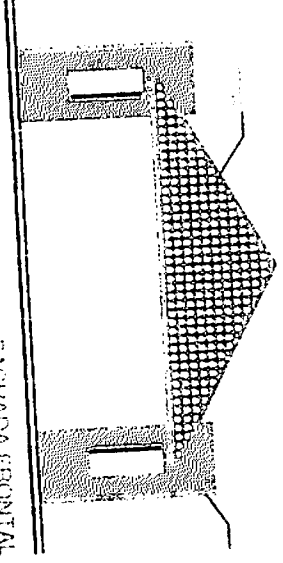

FACHADA FRONTAL

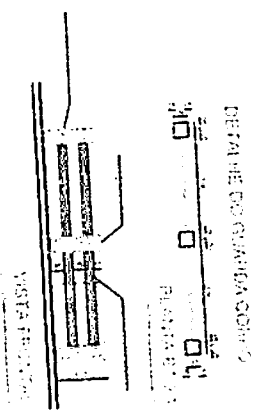

VISTA FRANCO

PROJ. ARQUITETONICO	PROJ. CIVIL
PROJ. ELECTRIC. E NEUMA. V. E. T. R.	PROJ. MECANICO
PROJ. INSTALACAO DE EQUIPAMENTOS	PROJ. MATEMATICO
PROJ. INSTALACAO DE EQUIPAMENTOS	PROJ. METEOROLOGICO
PROJ. INSTALACAO DE EQUIPAMENTOS	PROJ. PNEUM. E VENTILACAO
PROJ. INSTALACAO DE EQUIPAMENTOS	PROJ. QUIMICO
PROJ. INSTALACAO DE EQUIPAMENTOS	PROJ. TERAPEUTICO
PROJ. INSTALACAO DE EQUIPAMENTOS	PROJ. TERAPEUTICO
PROJ. INSTALACAO DE EQUIPAMENTOS	PROJ. TERAPEUTICO
PROJ. INSTALACAO DE EQUIPAMENTOS	PROJ. TERAPEUTICO

DETALHE BANCOS

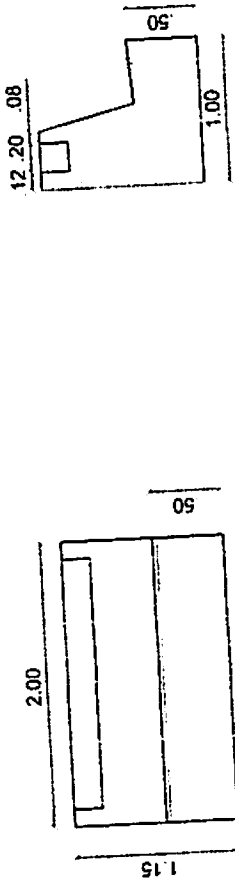

VISTA FRONTAL VISTA LATERAL

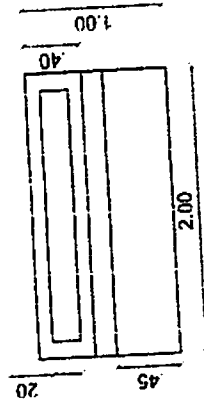

VISTA SUPERIOR

PROJETO DE UMA PRAÇA (1ª ETAPA)

R. JOAQUIM NABUCO, CENTRO - CATOLE DO ROCHA - PB

PREFEITURA MUNICIPAL DE CATOLE DO ROCHA

LAURI ROBSON DA S. FIGUEREDO

PROJETO EXECUTIVO DE ARQUITETURA

2.801,73 m²

INDICADA

SET 2024

PLANTA DE SITUAÇÃO
PLANTA BAIXA
CORTES

01/01



Lauri Robson de Figueiredo
Engenheiro
CRA 10.000/000

MEMORIAL DE FOTOS

REFORMA E RECUPERAÇÃO DA PRAÇA DIX-SEPT ROSADO

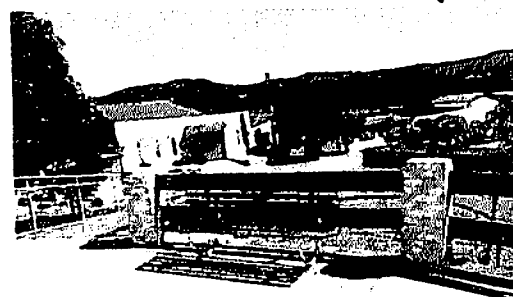
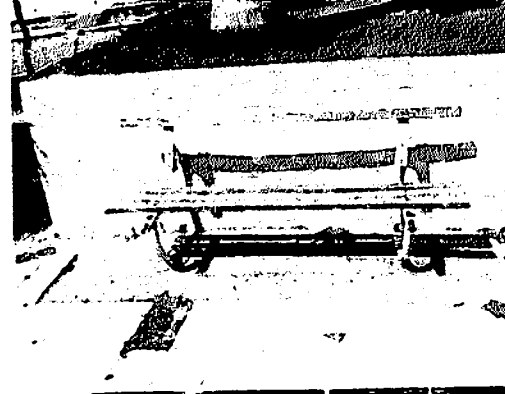
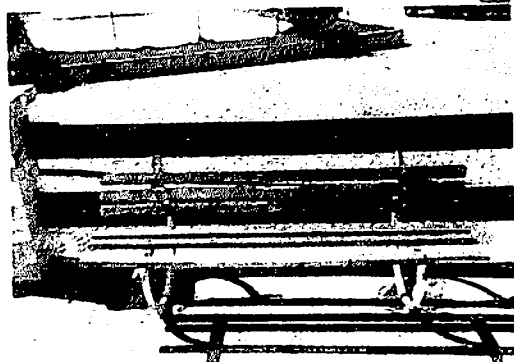
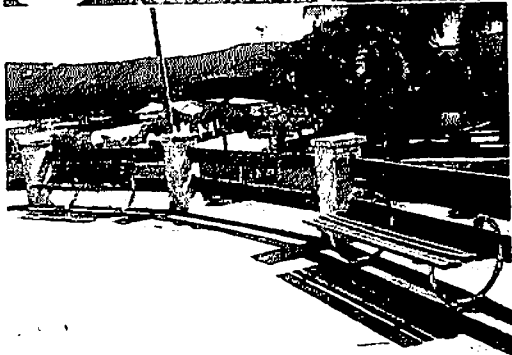
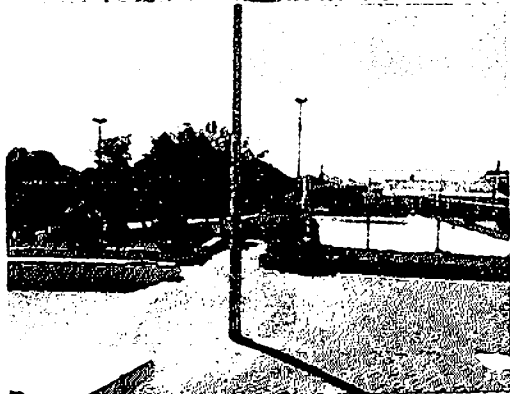
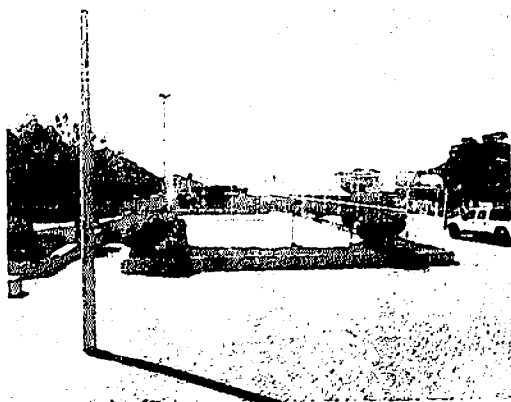

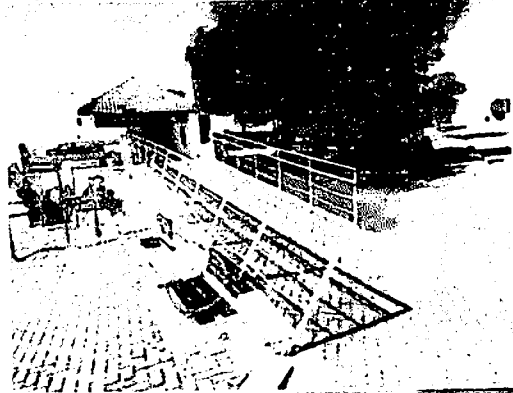
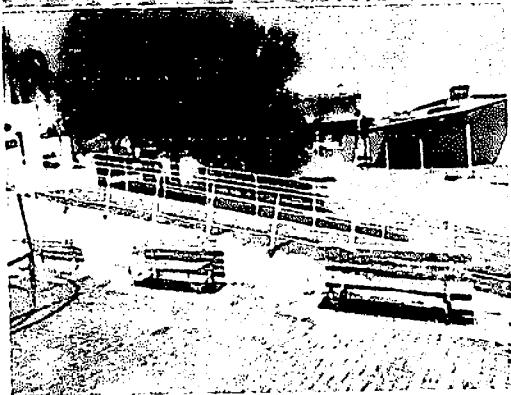
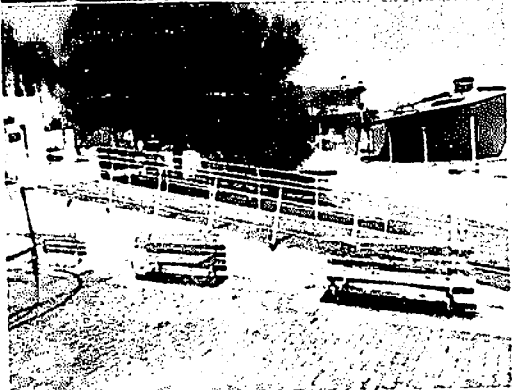
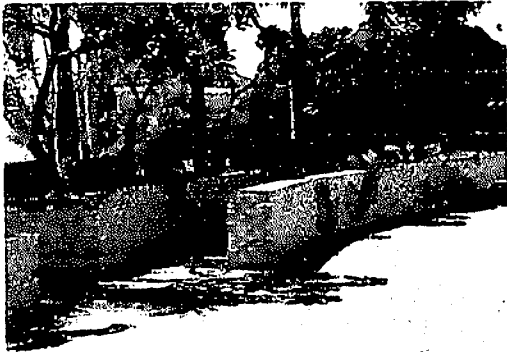

Lowri Babon de Fernando
Engineer
CRENS 1900-1950

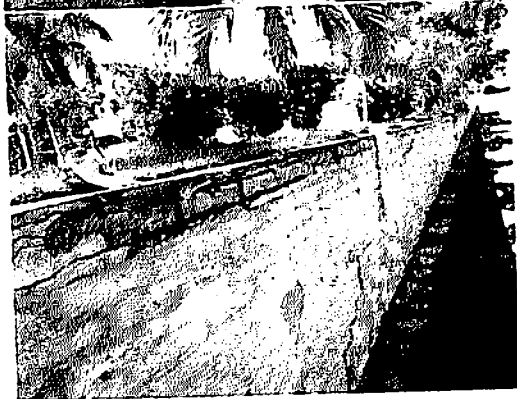
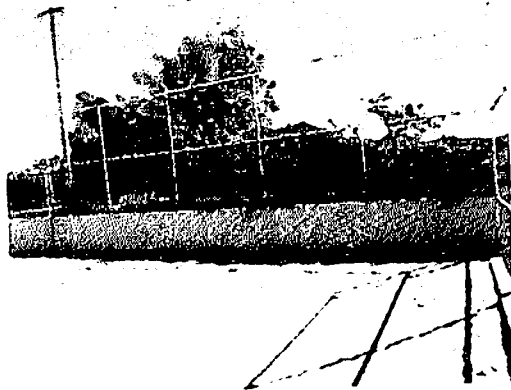
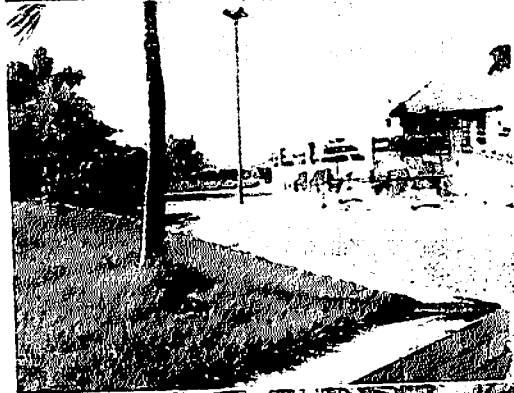
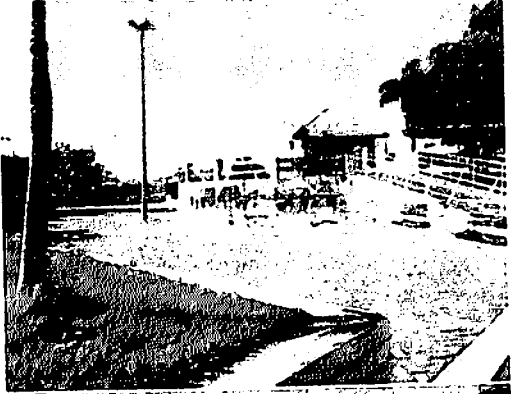

Enviado a la Oficina de
Asesoría
CR. 100.000.000

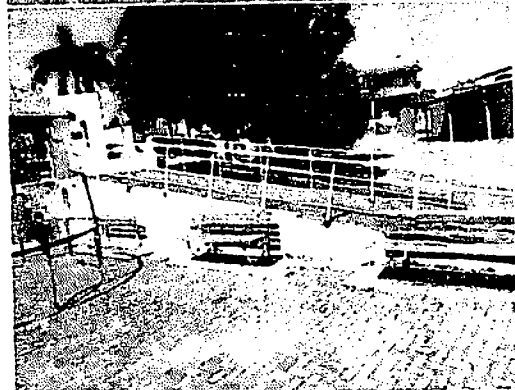
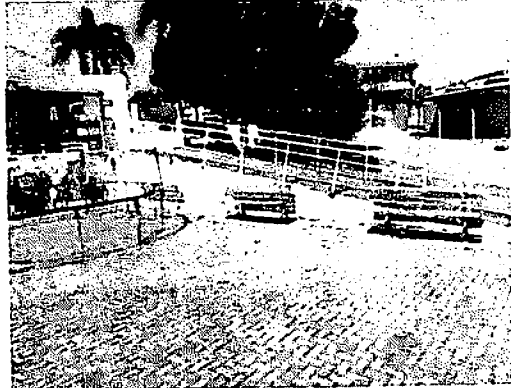
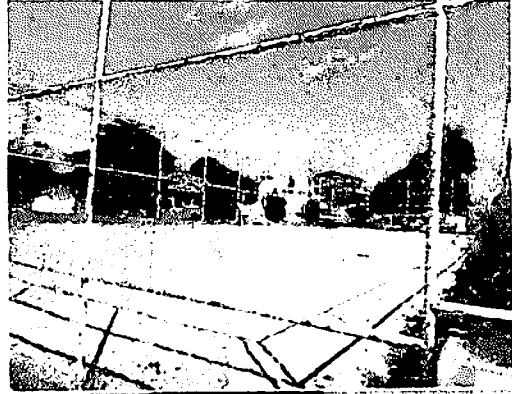

Leoni Pabon de ...
Ejército
CRECOP 150.000.000

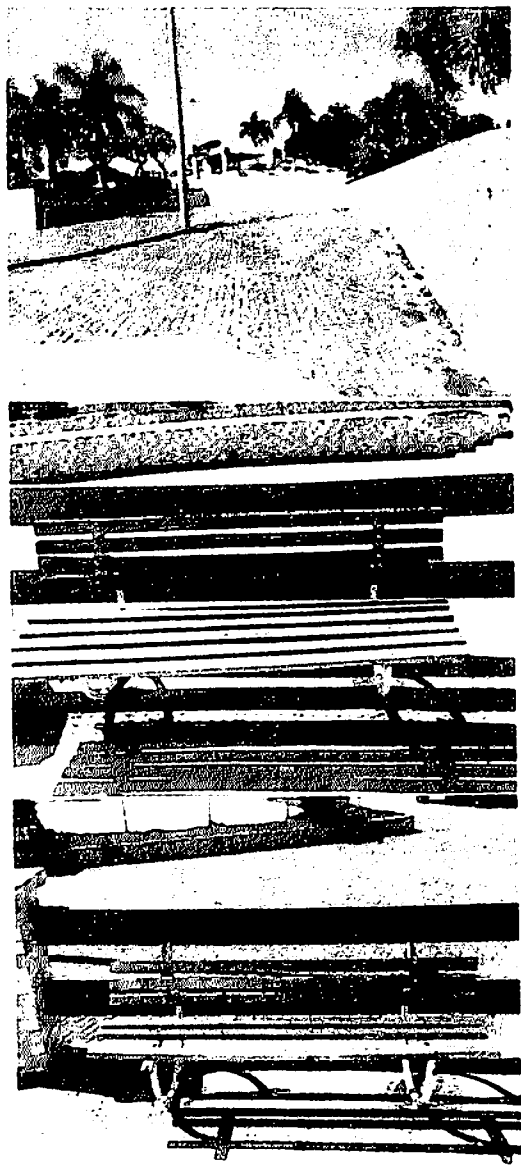

Lowri Pabson & Partners
Engenheiros
CRECIPE 188.001.0/16



ESTADO DA PARAÍBA
PREFEITURA MUNICIPAL DE CATOLÉ DO ROCHA

MEMORIAL DESCRITIVO DA
RECUPERAÇÃO E REVITALIZAÇÃO
DA PRAÇA DIX-SEPT ROSADO DO
BAIRRO NATANAEL MAIA, DO
MUNICÍPIO DE CATOLÉ DO ROCHA
- PB



ESTADO DA PARAÍBA

PREFEITURA MUNICIPAL DE CATOLÉ DO ROCHA

DESCRIÇÃO DA OBRA

Projeto: Recuperação da Praça Dix-Rosado o.

Proprietário: Prefeitura Municipal de Catolé do Rocha - PB

Localização: Bairro Natanael Maia, Catolé do Rocha - PB

INFORMAÇÕES PRELIMINARES

A presente especificação tem por objetivo estabelecer critérios, definir tipos de materiais e descrever de forma clara os serviços a serem executados, bem como estabelecer normas para execução da obra de Reforma e Recuperação da Praça Dix-sept Rosado do bairro Natanael Maia do Município de Catolé do Rocha - PB

A obra será executada de acordo com o estabelecido neste memorial, e nas quantidades especificadas em planilha, salvo alterações realizadas pela PREFEITURA MUNICIPAL.

Projetos

O projeto necessário para a execução do serviço é o projeto arquitetônico

Todos os projetos necessários à execução dos serviços serão fornecidos pela Prefeitura Municipal e quaisquer dúvidas posteriores deverão ser esclarecidas com a fiscalização.

Fonte dos Preços Utilizados

Para o orçamento do Projeto foi utilizado as Composições de Preço do SINAPI Paraíba, com data base de Março de 2024. Em alguns casos específicos, foi utilizado item do SICRO ou realizada a composição dos serviços.

BDI Utilizado

Conforme exposto anteriormente nos orçamentos e na composição de BDI exposto de acordo com Acórdão 2622/2013-TCU-PLENÁRIO, BDI para Serviços 20,67%.

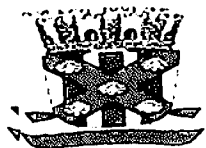

ESTADO DA PARAÍBA

PREFEITURA MUNICIPAL DE CATOLÉ DO ROCHA

Execução dos Serviços

O contratado deverá dar início aos serviços e obras dentro do prazo pré-estabelecido no contrato conforme a data da Ordem de Serviço expedida pela Prefeitura Municipal.

Os serviços contratados serão executados rigorosamente de acordo com estas Especificações, os desenhos e demais elementos neles referidos.

Serão impugnados pela Fiscalização todos os trabalhos que não satisfaçam às condições contratuais.

Ficará a CONTRATADA obrigada a demolir e a refazer os trabalhos impugnados logo após a oficialização pela Fiscalização, ficando por sua conta exclusiva as despesas decorrentes dessas providências.

A CONTRATADA será responsável pelos danos causados a Prefeitura e a terceiros, decorrentes de sua negligência, imperícia e omissão.

Será mantido pela CONTRATADA, perfeito e ininterrupto serviço de vigilância nos recintos de trabalho, cabendo-lhe toda a responsabilidade por quaisquer danos decorrentes de negligência durante a execução das obras, até a entrega definitiva.

A utilização de equipamentos, aparelhos e ferramentas deverá ser apropriada a cada serviço, a critério da Fiscalização e Supervisão.

A CONTRATADA tomara todas as precauções e cuidados no sentido de garantir inteiramente a estabilidade de prédios vizinhos, canalizações e redes que possam ser atingidas, pavimentações das áreas adjacentes e outras propriedades de terceiros, e ainda a segurança de operários e transeuntes durante a execução de todas as etapas da obra.

Normas

São parte integrante deste caderno de encargos, independentemente de transcrição, todas as normas (NBRs) da Associação Brasileira de Normas Técnicas (ABNT).

Materiais

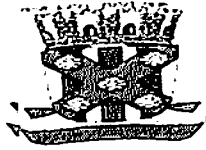

ESTADO DA PARAÍBA

PREFEITURA MUNICIPAL DE CATOLÉ DO ROCHA

Todo material a ser empregado na obra será de primeira qualidade e suas especificações deverão ser respeitadas. Quaisquer modificações deverão ser autorizadas pela fiscalização.

Caso julgue necessário, a Fiscalização e Supervisão poderão solicitar a apresentação de certificados de ensaios relativos a materiais a serem utilizados e o fornecimento de amostras dos mesmos.

Os materiais adquiridos deverão ser estocados de forma a assegurar a conservação de suas características e qualidades para emprego nas obras, bem como a facilitar sua inspeção.

De um modo geral, serão válidas todas as instruções, especificações e normas oficiais no que se refere à recepção, transporte, manipulação, emprego e estocagem dos materiais a serem utilizados nas diferentes obras.

Todos os materiais, salvo disposto em contrário nas Especificações Técnicas, serão fornecidos pela CONTRATADA.

Mão de Obra

A CONTRATADA manterá na obra engenheiros, mestres, operários e funcionários administrativos em número e especialização compatíveis com a natureza dos serviços, bem como materiais em quantidade suficiente para a execução dos trabalhos.

Todo pessoal da CONTRATADA deverá possuir habilitação e experiência para executar, adequadamente, os serviços que lhes forem atribuídos.

Qualquer empregado da CONTRATADA ou de qualquer subcontratada que, na opinião da Fiscalização, não executar o seu trabalho de maneira correta e adequada ou seja desrespeitoso, temperamental, desordenado ou indesejável por outros motivos, deverá, mediante solicitação por escrito da Fiscalização, ser afastado imediatamente pela CONTRATADA.

Assistência Técnica e Administrativa

Para perfeita execução e completo acabamento das obras e serviços, o Contratado se obriga, sob as responsabilidades legais vigentes, a prestar toda assistência técnica e administrativa necessária ao andamento conveniente dos trabalhos.



ESTADO DA PARAÍBA

PREFEITURA MUNICIPAL DE CATOLÉ DO ROCHA

Despesas Indiretas e Encargos Sociais

Ficará a cargo da contratada, para execução dos serviços toda a despesa referente à mão-de-obra, material, transporte, leis sociais, licenças, enfim multas e taxas de quaisquer natureza que incidam sobre a obra.

A obra deverá ser registrada obrigatoriamente no CREA-PB em até cinco (05) dias úteis a partir da expedição da ordem de serviço pela Prefeitura Municipal devendo ser apresentadas a Prefeitura cópias da ART, devidamente protocolada no CREA-PB e Comprovante de Pagamento da mesma.

Condições de Trabalho e Segurança da Obra

Caberá ao construtor o cumprimento das disposições no tocante ao emprego de equipamentos de "segurança" dos operários e sistemas de proteção das máquinas instaladas no canteiro de obras. Deverão ser utilizados capacetes, cintos de segurança luvas, máscaras, etc., quando necessários, como elementos de proteção dos operários. As máquinas deverão conter dispositivos de proteção tais como: chaves apropriadas, disjuntores, fusíveis, etc.

Deverá ainda, ser atentado para tudo o que reza as normas de regulamentação "NR-18" da Legislação, em vigor, condições e Meio Ambiente do Trabalho na Indústria da Construção Civil. Em caso de acidentes no canteiro de trabalho, a CONTRATADA deverá:

- a) Prestar todo e qualquer socorro imediato às vítimas;
- b) Paralisar imediatamente as obras nas suas circunvizinhanças, a fim de evitar a possibilidade de mudanças das circunstâncias relacionadas com o acidente; e
- c) Solicitar imediatamente o comparecimento da FISCALIZAÇÃO no lugar da ocorrência, relatando o fato.

A CONTRATADA é a única responsável pela segurança, guarda e conservação de todos os materiais, equipamentos, ferramentas e utensílios e, ainda, pela proteção destes e das instalações da obra.

A CONTRATADA deverá manter livre o acesso aos equipamentos contra incêndios e os registros de água situados no canteiro, a fim de poder combater eficientemente o fogo na



ESTADO DA PARAÍBA

PREFEITURA MUNICIPAL DE CATOLÉ DO ROCHA

eventualidade de incêndio, ficando expressamente proibida a queima de qualquer espécie de

madeira ou de outro material inflamável no local da obra.

No canteiro de trabalho, a CONTRATADA deverá manter diariamente, durante as 24 horas, um sistema eficiente de vigilância efetuado por número apropriado de homens idôneos, devidamente habilitados e uniformizados, munidos de apitos, e eventualmente de armas, com respectivo "porte" concedido pelas autoridades policiais.

MEMORIAL DESCRITIVO E ESPECIFICAÇÕES TÉCNICAS

1. SERVIÇOS PRELIMINARES

1.1 Placas da Obra

Será colocada uma placa alusiva à obra com dimensões (3,00 x 2,00m), a placa deverá ser em chapa de aço galvanizado fixada em linhas de madeira.

2. ALVENARIA

Todas as paredes internas e externas serão assentadas em 1 vez (tijolo deitado) dos bancos da praça, conforme projeto arquitetônico, executados com tijolos de barro cozido, de 8 furos, de boa qualidade, bem cozidos, leves, duros, sonoros, com ranhuras nas faces e quebra máxima de 3% (três por cento), coloração uniforme, sem manchas nem empenamentos, com taxa de absorção de umidade máxima de 20% e taxa de compressão de 14 kg/cm², que atendam à EB20, com dimensão mínima (0,09 x 0,19 x 0,19m).

A alvenaria deverá ser assentada com argamassa mista no traço de 1: 2: 8 (cal hidratada e areia), revolvida em betoneira até obter-se mistura homogênea. A espessura desta argamassa deverá ser de 10mm, não podendo ultrapassar 15 mm, e as espessuras das alvenarias deverão ser aquelas constantes no projeto arquitetônico.

As superfícies de concreto que tiveram contato com alvenaria levarão previamente chapisco de cimento e areia grossa no traço 1:3, e os tijolos deverão ser bem molhados antes da sua colocação.

Leoni Robson de F. ...
Engenheiro

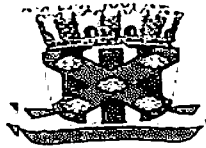

ESTADO DA PARAÍBA

PREFEITURA MUNICIPAL DE CATOLÉ DO ROCHA

O assentamento dos tijolos será executado com juntas de amarração e as fiadas deverão ser perfeitamente alinhadas e aprumadas. As juntas serão alisadas com ponta de colher.

6. REVESTIMENTO DE PAREDES

Antes de iniciar os trabalhos de revestimento, deverá a Empreiteira adotar providências para que todas as superfícies a revestir estejam firmes, retilíneas, niveladas e aprumadas. Qualquer correção nesse sentido será feita antes da aplicação do revestimento, como também fornecer e aplicá-lo em todas as superfícies onde especificado e (ou) indicado nos desenhos do Projeto Arquitetônico.

Os revestimentos em geral serão sempre executados por profissionais com perícia reconhecidamente comprovada e deverão apresentar paramentos perfeitamente desempenados, aprumados, alinhados e nivelados, as arestas vivas e os planos de concordância perfeitamente delineados. A preparação da mistura de argamassa para revestimento será sempre executada com particular cuidado, especialmente quanto às superfícies das paredes que deverão estar bem limpas, mediante emprego de vassoura de cerda, e abundantemente molhadas, antes do início dos trabalhos.

Na finalização de todos os serviços de revestimento, remover-se-á toda a sujeira deixada por eles, tanto no chão, nos vidros como em outros locais da intervenção.

6.1 Chapisco

Todas as faces visíveis das alvenarias deverão receber o chapisco. O mesmo será preparado de forma mecânica em betoneira. O chapisco aplicado em vigas e pilares de concreto terá traço de 1:3 (cimento e areia grossa), e serão aplicados manualmente com colher de pedreiro.

6.2 Massa Única

Ainda nas alvenarias, após recebimento do chapisco, deverá ser aplicada massa única para recebimento de pintura. A argamassa terá traço 1:2:8 (cal e areia fina) e espessura de 5 a 20mm. Também será preparada de forma mecânica.

6.3 Emboço

Ainda nas alvenarias da ampliação, após recebimento do chapisco, deverá ser aplicado o emboço para recebimento de Revestimento Cerâmico, especificado no orçamento.

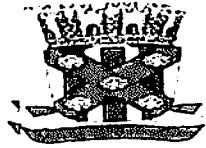

ESTADO DA PARAÍBA

PREFEITURA MUNICIPAL DE CATOLÉ DO ROCHA

7. PINTURA

As superfícies a pintar deverão estar secas, as quais serão cuidadosamente limpas, retocadas e preparadas para o tipo de pintura a que se destinam.

Todas as paredes internas/externas, exceto as faces "escondidas" do embasamento, receberão aplicação de uma demão de selador acrílico, além de pintura látex acrílica em 02 (duas) demãos.

Todas as esquadrias de madeira da edificação receberão aplicação de uma pintura com tinta a óleo (de acabamento, pigmentada) em 03 (três) demãos.

8 INSTALACÕES ELÉTRICAS

As instalações elétricas deverão satisfazer as prescrições gerais das normas técnicas e demais locais com jurisdição sobre o assunto. A distribuição dos pontos elétricos deve obedecer ao projeto específico. A rede interna será executada com fio de 2,5mm² a 10,0mm² de marcas comerciais de boa qualidade, com isolante termoplástico, embutidos em eletrodutos flexíveis e rígidos de PVC, embutidos nas paredes, até a altura do pé direito. Não será permitida a emenda de fios no interior dos eletrodutos e os condutores só serão aplicados quando do término da rede de eletrodutos e de todos os serviços de construção que possam danificá-los. A colocação dos espelhos dos interruptores e tomadas só deve acontecer ao término da pintura.

Serão usadas para a parte da iluminação da quadra, refletores led com potência de (150W), além da iluminação de emergência que também será utilizada na quadra. Sempre que possível os acessórios serão da mesma linha de fabricação dos reatores e/ou lâmpadas.

As tomadas e interruptores também foram dispostos de forma a obedecer a norma RDC Nº 50, todas de embutir, instaladas em caixa de passagem de 4" x 2" e 4" x 4" em PVC.

O quadro de distribuição deverá seguir o padrão da concessionária. O quadro de distribuição p/ até 12 circuitos deverá ser em chapa de aço galvanizado de embutir, e os disjuntores serão termomagnéticos unipolares de 10 a 50A x 240V.

9. SERVIÇOS FINAIS

Após o termino da obra, a mesma será entregue perfeitamente limpa e em total

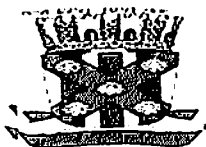

ESTADO DA PARAÍBA

PREFEITURA MUNICIPAL DE CATOLÉ DO ROCHA

funcionamento.

CONSIDERAÇÕES FINAIS

Em caso de divergência entre as informações existentes no projeto de arquitetura e memorial descritivo com os presentes na planilha orçamentária, deverão prevalecer as informações da planilha orçamentária.

Catolé do Rocha (PB), 27 de Setembro de 2024.

Leuri Robson de F. [illegible]
[illegible]
CATOLÉ DO ROCHA, PB



Anotação de Responsabilidade Técnica - ART
Lei nº 6.496, de 7 de dezembro de 1977

CREA-PB

ART OBRA / SERVIÇO
Nº PB20240632317

Página 1/1



Conselho Regional de Engenharia e Agronomia da Paraíba

INICIAL

1. Responsável Técnico

LAURI ROBSON DA SILVA FIGUEREDO

Título profissional: ENGENHEIRO CIVIL

RNP: 1601071426

Registro: 1856/04 PB

Empresa contratada: F C PROJETOS & PRE MOLDADOS LTDA - EPP

Registro : 0000337918-PB

2. Dados do Contrato

Contratante: Prefeitura Municipal de Catolé do Rocha

CPF/CNPJ: 09.067.562/0001-27

PRAÇA SÉRGIO MAIA

Nº: 66

Complemento

Bairro: CENTRO

Cidade: CATOLÉ DO ROCHA

UF: PB

CEP: 58884000

Contrato: Não especificado

Celebrado em: 18/06/2024

Valor: R\$ 1.500,00

Tipo de contratante: Pessoas Jurídica de Direito Público

Ação Institucional: Órgão Público

3. Dados da Obra/Serviço

PRAÇA DIXSEPT ROSADO

Nº: SN

Complemento: PRAÇA

Bairro: NATANAEL MAIA

Cidade: CATOLÉ DO ROCHA

UF: PB

CEP: 58884000

Data de Início: 18/06/2024

Previsão do término: 25/06/2024

Coordenadas Geográficas: 0, 0

Finalidade: Infraestrutura

Código: Não Especificado

Proprietário: Prefeitura Municipal de Catolé do Rocha

CPF/CNPJ: 09.067.562/0001-27

4. Atividade Técnica

14 - Elaboração	Quantidade	Unidade
80 - Projeto > CONSTRUÇÃO CIVIL > EDIFICAÇÕES > DE REFORMA DE EDIFICAÇÃO > #TOS_1.1.2.1 - DE ALVENARIA	2.805,04	m2
38 - Especificação > CONSTRUÇÃO CIVIL > EDIFICAÇÕES > DE REFORMA DE EDIFICAÇÃO > #TOS_1.1.2.1 - DE ALVENARIA	2.805,04	m2
35 - Elaboração de orçamento > CONSTRUÇÃO CIVIL > EDIFICAÇÕES > DE REFORMA DE EDIFICAÇÃO > #TOS_1.1.2.1 - DE ALVENARIA	2.805,04	m2

Após a conclusão das atividades técnicas o profissional deve proceder a baixa desta ART

5. Observações

Elaboração do Projeto, Especificação e Orçamento da Reforma da Praça Dix-Sept Rosado no bairro Natanael Maia no município de Catolé do Rocha - PB, perfazendo uma área total de 2.805,04 m².

6. Declarações

- Declaro que estou cumprindo as regras de acessibilidade previstas nas normas técnicas da ABNT, na legislação específica e no decreto n. 5296/2004.

- Cláusula Compromissória: Qualquer conflito ou litígio originado do presente contrato, bem como sua interpretação ou execução, será resolvido por arbitragem, de acordo com a Lei no. 9.307, de 23 de setembro de 1996, por meio do Centro de Mediação e Arbitragem - CMA vinculado ao Crea-PB, nos termos do respectivo regulamento de arbitragem que, expressamente, as partes declaram concordar.

7. Entidade da Classe

IBAPE

8. Assinaturas

Declaro serem verdadeiras as informações acima

Lauri Robson da Silva Figueredo
LAURI ROBSON DA SILVA FIGUEREDO - CPF: 027.902.004-08

Local de data de

Prefeitura Municipal de Catolé do Rocha - CNPJ: 09.067.562/0001-27

9. Informações

* A ART é válida somente quando quitada, mediante apresentação do comprovante do pagamento ou conferência no site do Crea.

10. Valor

Valor da ART: R\$ 99,64 Registrada em 18/06/2024 Valor pago: R\$ 99,64 Nosso Número: 4538359

A autenticidade desta ART pode ser verificada em: <http://crea-pb.sitac.com.br/publico/> com a chave: 2C1Zz
Interesse em: 03.09.2024 às 09:48:33 por: p.191.253.87.61

ou: crea-pb.org.br
Tel: (83) 3533-3525

crea-pb@crea-pb.org.br
Fax:

