

ESTADO DA PARAÍBA
PREFEITURA MUNICIPAL DE CATOLÉ DO ROCHA
COMISSÃO PERMANENTE DE LICITAÇÃO



EDITAL - Licitação

PROCESSO ADMINISTRATIVO Nº 000143/2022
LICITAÇÃO Nº. 00076/2022
MODALIDADE: PREGÃO PRESENCIAL
TIPO: MENOR PREÇO POR LOTE

Órgão Realizador do Certame:

PREFEITURA MUNICIPAL DE CATOLÉ DO ROCHA
PRAÇA SERGIO MAIA, 66 - CENTRO - CATOLÉ DO ROCHA - PB.
CEP: 58884-000 - E-mail: licitacao@catoledorocha.pb.gov.br - Tel.: (083) 34411383.

O Órgão Realizador do Certame acima qualificado, inscrito no CNPJ 09.067.562/0001-27, doravante **denominado simplesmente ORC**, torna público para conhecimento de quantos possam interessar que fará realizar através do Pregoeiro Oficial assessorado por sua Equipe de Apoio, as 09:00 horas do dia 11 de Novembro de 2022 no endereço acima indicado, licitação na modalidade Pregão Presencial nº 00076/2022, tipo menor preço; tudo de acordo com este instrumento e em observância a Lei Federal nº 10.520, de 17 de Julho de 2002 e subsidiariamente a Lei Federal nº 8.666, de 21 de Junho de 1993; Lei Municipal nº 0001, de 14 de Setembro de 2017; Lei Complementar nº 123, de 14 de Dezembro de 2006; Decreto Municipal nº 1473, de 07 de Abril de 2011; e legislação pertinente, consideradas as alterações posteriores das referidas normas; conforme os critérios e procedimentos a seguir definidos, objetivando obter a melhor proposta para: Contratação de empresa para prestação de serviços de decoração natalina, compreendendo a locação do material, entrega, montagem, manutenção, desmontagem e retirada de enfeites natalino nesse município.

1.0.DO OBJETO

1.1.Constitui objeto da presente licitação: Contratação de empresa para prestação de serviços de decoração natalina, compreendendo a locação do material, entrega, montagem, manutenção, desmontagem e retirada de enfeites natalino nesse município.

1.2.As especificações do objeto ora licitado, encontram-se devidamente detalhadas no correspondente Termo de Referência - Anexo I deste Instrumento.

1.3.A contratação acima descrita, que será processada nos termos deste instrumento convocatório, especificações técnicas e informações complementares que o acompanham, quando for o caso, justifica-se: Pela necessidade da devida efetivação de serviço para suprir demanda específica - Contratação de empresa para prestação de serviços de decoração natalina, compreendendo a locação do material, entrega, montagem, manutenção, desmontagem e retirada de enfeites natalino nesse município -, considerada oportuna e imprescindível, bem como relevante medida de interesse público; e ainda, pela necessidade de desenvolvimento de ações continuadas para a promoção de atividades pertinentes, visando à maximização dos recursos em relação aos objetivos programados, observadas as diretrizes e metas definidas nas ferramentas de planejamento aprovadas.

1.4.Salienta-se que na referida contratação, não será concedido o tratamento diferenciado e simplificado para as Microempresas e Empresas de Pequeno Porte, nos termos das disposições contidas no Art. 47, da Lei Complementar nº 123/2006, por não enquadrar-se nas hipóteses dos incisos I e III, do Art. 48, como também, não ser oportuno aplicar a exigência facultada no inciso II, do mesmo artigo, visto estarem presentes, isolada ou simultaneamente, as situações previstas no inciso III, do Art. 49, todos do referido diploma legal. Fica, no entanto, assegurado a ME e EPP o tratamento diferenciado e simplificado previsto nos demais Artigos do Capítulo V, Seção I, da Lei nº. 123/06.

2.0.DO LOCAL E DATA E DA IMPUGNAÇÃO DO EDITAL

2.1.Os envelopes contendo a documentação relativa à proposta de preços e a habilitação para execução do objeto desta licitação, deverão ser entregues ao Pregoeiro até as 09:00 horas do dia 11 de Novembro de 2022, no endereço constante do preâmbulo deste instrumento. Neste mesmo local, data e horário será realizada a sessão pública para abertura dos referidos envelopes.

2.2.Informações ou esclarecimentos sobre esta licitação, serão prestados nos horários normais de expediente: das 08:00 as 12:00 horas. E-mail: licitacao@catoledorocha.pb.gov.br.

2.3.Qualquer pessoa - cidadão ou licitante - poderá solicitar esclarecimentos, providências ou impugnar o ato convocatório deste certame, se manifestada por escrito e dirigida ao Pregoeiro, até 02 (dois) dias úteis antes da data fixada para recebimento das propostas.



2.4. Caberá ao Pregoeiro, auxiliado pelos setores responsáveis pela elaboração deste ato convocatório e seus anexos, decidir sobre a petição no prazo de até 24 (vinte e quatro) horas, considerado da data em que foi devidamente recebido o pedido.

2.5. A respectiva petição será apresentada da seguinte forma:

2.5.1. Protocolizando o original, nos horários de expediente acima indicados, exclusivamente no seguinte endereço: Praça Sergio Maia, 66 - Centro - Catolé do Rocha - PB.

3.0. DOS ELEMENTOS PARA LICITAÇÃO

3.1. Aos participantes, serão fornecidos os seguintes elementos:

3.1.1. ANEXO I - TERMO DE REFERÊNCIA - ESPECIFICAÇÕES;

3.1.2. ANEXO II - MODELOS DE DECLARAÇÕES;

3.1.3. ANEXO III - MODELO DE DECLARAÇÃO DE REGULARIDADE - HABILITAÇÃO;

3.1.4. ANEXO IV - MODELO DE DECLARAÇÃO DE CUMPRIMENTO A LEI N° 12.465/2011

3.1.5. ANEXO V - MINUTA DO CONTRATO;

3.1.6. ANEXO VI - PROJETO;

3.2. A obtenção do Edital será feita da seguinte forma:

3.2.1. Pelos sites: www.catoledorocha.pb.gov.br; www.tce.pb.gov.br.

4.0. DO SUPORTE LEGAL

4.1. Esta licitação reger-se-á pela Lei Federal n° 10.520, de 17 de Julho de 2002 e subsidiariamente a Lei Federal n° 8.666, de 21 de Junho de 1993; Lei Municipal n° 0001, de 14 de Setembro de 2017; Lei Complementar n° 123, de 14 de Dezembro de 2006; Decreto Municipal n° 1473, de 07 de Abril de 2011; e legislação pertinente, consideradas as alterações posteriores das referidas normas; que ficam fazendo partes integrantes deste instrumento, independente de transcrição.

5.0. DO PRAZO E DOTAÇÃO

5.1.0 prazo máximo para a execução do objeto ora licitado, conforme suas características e as necessidades do ORC, e que admite prorrogação nos casos previstos pela Lei 8.666/93, está abaixo indicado e será considerado a partir da assinatura do Contrato:

Início: 1 (um) dia;

Conclusão: 1 (um) mês.

5.2.0 serviço será executado de acordo com as especificações definidas no correspondente Termo de Referência, anexo a este instrumento.

5.3.0 prazo de vigência do correspondente contrato será determinado: até o final do exercício financeiro de 2022, considerado da data de sua assinatura; podendo ser prorrogado nos termos do Art. 57, da Lei 8.666/93.

5.4. As despesas decorrentes do objeto deste certame, correrão por conta da seguinte dotação:

Recursos Próprios do Município de Catolé do Rocha: FPM/ICMS e Outros

13.392.0013.2031 - Apoio as Festividades e Comemorações

13.392.0013.2029 - Manutenção das Atividades Culturais

339039.00 - Outros Serviços de Terceiros - PJ

339030.00 - Material de Consumo

6.0. DAS CONDIÇÕES DE PARTICIPAÇÃO

6.1. Os proponentes que desejarem participar deste certame deverão entregar ao Pregoeiro dois envelopes fechados indicando, respectivamente, PROPOSTA DE PREÇOS e DOCUMENTAÇÃO, devidamente identificados, acompanhados da respectiva declaração de cumprimento dos requisitos de habilitação, nos termos definidos neste instrumento convocatório.

6.2. A participação neste certame é aberta a quaisquer interessados, inclusive as Microempresas, Empresas de Pequeno Porte e Equiparados, nos termos da legislação vigente.

6.3. Não poderão participar os interessados que se encontrem sob o regime falimentar, empresas estrangeiras que não funcionem no país, nem aqueles que tenham sido declarados inidôneos para licitar ou contratar com a Administração Pública ou que estejam cumprindo a sanção de suspensão do direito de licitar e contratar com o ORC.

6.4. Aos licitantes interessados fica resguardado o direito de enviar os envelopes contendo Envelopes com: cópia do **cartão do CNPJ para que se efetue o cadastro e possibilite a participação no certame e validação da proposta, Proposta Comercial e Documentos de Habilitação VIA POSTAL**, desde que, sejam entregues na PREFEITURA MUNICIPAL DE CATOLÉ DO ROCHA, na Praça Sérgio Maia, 66, Centro, Catolé do Rocha-PB, CEP: 58.884-000, Telefone: (83) 3441 1202/(83) 3441 1383, com toda identificação do licitante e dados pertinente ao procedimento licitatório em epígrafe e, impreterivelmente, com no mínimo 60 (sessenta) minutos de antecedência ao horário previsto para abertura da sessão pública supracitada. Todo o procedimento de envio e regularidade das informações e conteúdo dos documentos aqui referidos corre por conta e risco do licitante.

6.5. Quando observada a ocorrência da entrega apenas dos envelopes junto ao Pregoeiro, sem a permanência de representante credenciado na respectiva sessão pública, ficará subentendido que o licitante abdicou da fase de lances verbais, devendo requerer a entrega dos envelopes junto ao Setor de Protocolos deste ORC, munido da seguinte documentação: **Requerimento em 02 vias solicitando protocolo, Prova de inscrição no Cadastro Nacional de Pessoa Jurídica CNPJ e cópia dos documentos pessoais do portador**. O protocolo deverá ocorrer impreterivelmente, com no mínimo 60 (sessenta) minutos de antecedência ao horário previsto para abertura da sessão pública supracitada.

6.6. É vedada à participação em consórcio.

7.0.DA REPRESENTAÇÃO E DO CREDENCIAMENTO

7.1.0 licitante deverá se apresentar, para credenciamento junto ao Pregoeiro, quando for o caso, através de um representante, com os documentos que o credenciam a participar deste procedimento licitatório, inclusive com poderes para formulação de ofertas e lances verbais. Cada licitante credenciará apenas um representante que será o único admitido a intervir nas fases do certame na forma prevista neste instrumento, podendo ser substituído posteriormente por outro devidamente credenciado.

7.2.Para o credenciamento deverão ser apresentados os seguintes documentos:

7.2.1.Tratando-se do representante legal: Ato constitutivo, Estatuto ou Contrato Social e alterações em vigor, com atividade compatível com o objeto ora licitado, devidamente registrado, e em se tratando de sociedade por ações, acompanhado de documentos de eleição de seus administradores, cópia dos documentos pessoais do titular ou sócios quando for o caso;

7.2.2. Tratando-se de procurador: a procuração por instrumento público ou particular da qual constem os necessários poderes para formular verbalmente lances, negociar preços, firmar declarações, desistir ou apresentar as razões de recurso e praticar todos os demais atos pertinentes ao certame; acompanhada do correspondente instrumento de constituição da empresa, quando for o caso, que comprove os poderes do mandante para a outorga. Caso a procuração seja particular, deverá ter firma reconhecida por cartório competente, ficará dispensado de reconhecimento de firma, desde que o servidor possa comparar a assinatura do cidadão com a firma que consta no documento de identificação oficial que deverá ser apresentado no momento da sessão pública, conforme está disposto na Lei 13.726/2018.

7.2.3.0 representante legal e o procurador deverão identificar-se apresentando documento oficial que contenha foto.

7.3.Estes documentos deverão ser entregues ao Pregoeiro - antes do início da sessão pública - em original, por qualquer processo de cópia autenticada por cartório competente, pelo Pregoeiro ou membro da Equipe de Apoio.

7.4.A não apresentação ou ainda a incorreção insanável de qualquer dos documentos de credenciamento impedirá a participação ativa do representante do licitante no presente certame. Esta ocorrência não inabilitará sumariamente o concorrente, apenas perderá o direito a manifestar-se nas correspondentes fases do processo licitatório. Para tanto, o Pregoeiro receberá regularmente do referido concorrente seus envelopes, declarações e outros elementos necessários à participação no certame, desde que apresentados na forma definida neste instrumento.

7.5.No momento de abertura da sessão pública, cada licitante, por intermédio do seu representante devidamente credenciado entregará ao Pregoeiro, em separado de qualquer dos envelopes, a seguinte documentação:

7.5.1.Declaração de Elaboração Independente de Proposta - Anexo II.

7.5.2.Declaração dando ciência de que cumpre plenamente os requisitos de habilitação, conforme modelo - Anexo III; e

7.5.3.Comprovação de que o licitante se enquadra nos termos do Art. 3º da Lei 123/06, se for o caso, sendo considerado microempresa ou empresa de pequeno porte e recebendo, portanto, tratamento diferenciado e simplificando na forma definida pela legislação vigente. Tal comprovação poderá ser feita através da apresentação de qualquer um dos seguintes documentos, a critério do licitante: a) declaração expressa formalmente assinada por profissional da área contábil, devidamente habilitado, **com Certificado de Regularidade Profissional junto ao CRC da Jurisdição**; b) certidão simplificada do exercício 2022 emitida pela junta comercial da sede do licitante ou equivalente, na forma da legislação pertinente. A ausência da referida declaração ou certidão simplificada, apenas neste caso para comprovação do enquadramento na forma da legislação vigente, não é suficiente motivo para a inabilitação do licitante, apenas perderá, durante o presente certame, o direito ao tratamento diferenciado e simplificado dispensado a ME ou EPP, previstos na Lei 123/06:

7.5.3.1.O Pregoeiro poderá promover diligência, na forma do Art. 43, § 3º, da Lei 8.666/93, destinada a esclarecer se o licitante é, de fato e de direito, considerado microempresa ou empresa de pequeno porte.

8.0.DA PROPOSTA DE PREÇOS

8.1.A proposta deverá ser apresentada em 01(uma) via, dentro de envelope lacrado, contendo as seguintes indicações no anverso:

PREFEITURA MUNICIPAL DE CATOLÉ DO ROCHA
PROPOSTA DE PREÇOS - PREGÃO PRESENCIAL Nº. 00076/2022
NOME PROPONENTE
ENDEREÇO E CNPJ DO PROPONENTE

O ENVELOPE PROPOSTA DE PREÇOS deverá conter os seguintes elementos:

8.2.Proposta elaborada em consonância com as especificações constantes deste instrumento e seus elementos - Anexo I -, em papel timbrado da empresa, quando for o caso, assinada por seu representante legal, contendo no correspondente lote cotado: discriminação e outras características se necessário, quantidade e valores unitário e total expressos em algarismos.

8.3.Será cotado um único preço para cada item, com a utilização de duas casas decimais. Indicação em contrário está sujeita a correção observando-se os seguintes critérios:

8.3.1.Falta de dígitos: serão acrescentados zeros;

8.3.2. Excesso de dígitos: sendo o primeiro dígito excedente menor que 5, todo o excesso será suprimido, caso contrário haverá o arredondamento do dígito anterior para mais e os demais itens excedentes suprimidos.

8.4. A Proposta deverá ser redigida em língua portuguesa e em moeda nacional, elaborada com clareza, sem alternativas, rasuras, emendas e/ou entrelinhas. Suas folhas rubricadas e a última datada e assinada pelo responsável, com indicação: do valor total da proposta em algarismos, dos prazos de entrega ou execução, das condições de pagamento, da sua validade que não poderá ser inferior a 60 dias, e outras informações e observações pertinentes que o licitante julgar necessárias.

8.5. Existindo discrepância entre o preço unitário e o valor total, resultado da multiplicação do preço unitário pela quantidade, o preço unitário prevalecerá.

8.6. Fica estabelecido que havendo divergência de preços unitários para um mesmo produto ou serviço, prevalecerá o de menor valor.

8.7. No caso de alteração necessária da proposta feita pelo Pregoeiro e sua Equipe de Apoio, decorrente exclusivamente de incorreções na unidade de medida utilizada, observada a devida proporcionalidade, bem como na multiplicação e/ou soma de valores, prevalecerá o valor corrigido.

8.8. A não indicação na proposta dos prazos de entrega ou execução, das condições de pagamento ou de sua validade, ficará subentendido que o licitante aceitou integralmente as disposições do ato convocatório e, portanto, serão consideradas as determinações nele contidas para as referidas exigências não sendo suficiente motivo para a desclassificação da proposta.

8.9. É facultado ao licitante, apresentar a proposta no próprio modelo fornecido pelo ORC, desde que esteja devidamente preenchido.

8.10. Será desclassificada a proposta que deixar de atender as disposições deste instrumento.

8.11. O serviço deverá ser oferecido no Município de Catolé do Rocha, obedecendo todos os prazos de entrega, pois se tratará de ornamentação para o período de festividades de fim de ano no Município.

9.0. DA HABILITAÇÃO

9.1. Os documentos necessários à habilitação dos licitantes, deverão ser apresentados em 01 (uma) via, dentro de envelope lacrado, contendo as seguintes indicações no anverso:

PREFEITURA MUNICIPAL DE CATOLÉ DO ROCHA
DOCUMENTAÇÃO - PREGÃO PRESENCIAL N°. 00076/2022
NOME PROPONENTE
ENDEREÇO E CNPJ DO PROPONENTE

O ENVELOPE DOCUMENTAÇÃO deverá conter os seguintes elementos:

9.2. PESSOA JURÍDICA:

9.2.1. Prova de inscrição no Cadastro Nacional de Pessoa Jurídica CNPJ.

9.2.2. Prova de inscrição no cadastro de contribuintes estadual ou municipal, relativo à sede do licitante.

9.2.3. Ato constitutivo, Estatuto ou Contrato Social e alterações em vigor, com atividade compatível com o objeto ora licitado, devidamente registrado, e em se tratando de sociedade por ações, acompanhado de documentos de eleição de seus administradores, incluindo cópia dos documentos pessoais do titular ou sócios, quando for o caso.

9.2.4. Da documentação relativa à Qualificação Econômico-Financeira:

9.2.4.1. Certidão negativa de Falência ou Concordata, expedida pelo distribuidor da sede do licitante, válida.

9.2.4.2. Balanço Patrimonial e Demonstrações Contábeis do último exercício social apresentados na forma da Lei em conformidade com as Normas Brasileiras de Contabilidade em vigor, com indicação das páginas correspondentes do Livro Diário em que o mesmo se encontra, bem como apresentação dos competentes termos de abertura e encerramento, assinados por profissional Contábil habilitado e devidamente registrados na junta comercial competente, vedada a sua substituição por balancetes ou balanços provisórios.

9.2.4.3. As empresas que ainda não encerraram o seu primeiro exercício social deverão apresentar, para tanto, o Balanço de Abertura, obedecidos aos aspectos legais e formais de sua elaboração.

9.2.5. Regularidade para com a Fazenda Federal - certidão conjunta negativa de débitos relativos a Tributos Federais e à Dívida Ativa da União, abrangendo inclusive as contribuições sociais previstas nas alíneas "a" e "d" do parágrafo único do art. 11 da Lei nº 8.212, de 24 de julho de 1991.

9.2.6. Certidões negativas das Fazendas Estadual e Municipal da sede do licitante ou outro equivalente na forma da Lei.

9.2.7. Comprovação de regularidade relativa ao Fundo de Garantia por Tempo de Serviço FGTS-CRF, apresentando a correspondente certidão fornecida e Caixa Econômica Federal.

9.2.8. Prova de inexistência de débitos inadimplidos perante a Justiça do Trabalho, mediante a apresentação de Certidão Negativa de Débitos Trabalhistas CNDT, nos termos do Título VII-A da Consolidação das Leis do Trabalho, aprovada pelo Decreto-Lei nº 5.452, de 1º de maio de 1943.

9.2.9. Declaração do licitante: de cumprimento do disposto no Art. 7º, Inciso XXXIII, da Constituição Federal - Art. 27, Inciso V, da Lei 8.666/93; de superveniência de fato impeditivo no que diz respeito à participação na licitação; e de submeter-se a todas as cláusulas e condições do presente instrumento convocatório, conforme modelo - Anexo II.

9.2.10. Declaração de que a empresa licitante não possui em seu quadro societário servidor público da ativa, ou empregado de empresa pública ou de sociedade de economia mista, em atendimento à vedação disposta na Lei nº 12.465/2011, art. 20, XII.

9.2.11. Comprovação de capacidade de desempenho anterior satisfatório, de atividade igual ou semelhante ao objeto da licitação, feita através de atestado fornecido por pessoa jurídica de direito público ou privado, comprovando a boa execução de objeto semelhante.

9.2.12. Comprovação de registro e quitação do licitante e seus responsáveis técnicos (Engenheiro Elétrico ou equivalente), quando for o caso, frente ao Conselho Regional de Engenharia - CREA, da região da sede do licitante, em conformidade com o que dispõe a Lei nº 5.194 de 24/12/1966, em consonância com o art. 1º, Item II da Resolução nº 413 de 27/06/1997 do CONFEA.

9.3. Os documentos de Habilitação deverão ser organizados na ordem descrita neste instrumento, precedidos por um índice correspondente, podendo ser apresentados em original, por qualquer processo de cópia autenticada por cartório competente, pelo Pregoeiro ou membro da Equipe de Apoio ou publicação em órgão da imprensa oficial, quando for o caso. Estando perfeitamente legíveis, sem conter borrões, rasuras, emendas ou entrelinhas, dentro do prazo de validade, e encerrados em envelope devidamente lacrado e indevassável. Por ser apenas uma formalidade que visa facilitar os trabalhos, a ausência do referido índice não inabilitará o licitante.

9.4. A falta de qualquer documento exigido, o seu vencimento, a ausência das cópias devidamente autenticadas ou das vias originais para autenticação pelo Pregoeiro ou membro da Equipe de Apoio ou da publicação em órgão na imprensa oficial, a apresentação de documentos de habilitação fora do envelope específico, tornará o respectivo licitante inabilitado. Quando o documento for obtido via Internet sua legalidade será comprovada nos endereços eletrônicos correspondentes. Poderá ser utilizada, a critério do Pregoeiro, a documentação cadastral de fornecedor, constante dos arquivos do ORC, para comprovação da autenticidade de elementos apresentados pelo licitante, quando for o caso.

10.0. DO CRITÉRIO PARA JULGAMENTO

10.1. Na seleção inicial das propostas para identificação de quais irão passar a fase de lances verbais e na classificação final, observadas as exigências e procedimentos definidos neste instrumento convocatório, será considerado o critério de menor preço apresentado para o correspondente lote.

10.2. Havendo igualdade de valores entre duas ou mais propostas escritas, e após obedecido o disposto no Art. 3º, § 2º, da Lei 8.666/93, a classificação inicial para a fase de lances verbais, se fará através de sorteio.

10.3. Na presente licitação - fase de lances -, será assegurada como critério de desempate, preferência de contratação para as microempresas e empresas de pequeno porte.

10.4. Para efeito do disposto neste instrumento, entende-se por empate - fase de lances -, aquelas situações em que as propostas apresentadas pelas microempresas e empresas de pequeno porte sejam iguais ou até 05% (cinco por cento) superiores ao melhor preço.

10.5. Ocorrendo a situação de empate - fase de lances - conforme acima definida, proceder-se-á da seguinte forma:

10.5.1. A microempresa ou empresa de pequeno porte mais bem classificada será convocada para apresentar nova proposta no máximo de 05 (cinco) minutos após o encerramento dos lances, sob pena de preclusão

10.5.2. Não ocorrendo a contratação da microempresa ou empresa de pequeno porte, na forma do item anterior, serão convocadas as demais remanescentes que por ventura se enquadrem na situação de empate acima definida, na ordem de classificação, para exercício do mesmo direito;

10.5.3. No caso de equivalência de valores apresentados pelas microempresas e empresas de pequeno porte que se encontrem no intervalo estabelecido como situação de empate, será realizado sorteio entre elas para que se identifique aquela que primeiro poderá apresentar melhor oferta.

10.6. Na hipótese de não-contratação nos termos acima previstos, em que foi observada a situação de empate e assegurado o tratamento diferenciado a microempresa e empresa de pequeno porte, o objeto licitado será adjudicado em favor da proposta originalmente vencedora do certame.

10.7. A situação de empate - fase de lances -, na forma acima definida, somente se aplicará quando a melhor oferta inicial não tiver sido apresentada por microempresa ou empresa de pequeno porte.

11.0. DA ORDEM DOS TRABALHOS

11.1. Para o recebimento dos envelopes e início dos trabalhos será observada uma tolerância de 15 (quinze) minutos após o horário fixado. Encerrado o prazo para recebimento dos envelopes, nenhum outro será aceito.

11.2. Declarada aberta à sessão pública pelo Pregoeiro, será efetuado o devido credenciamento dos interessados. Somente participará ativamente da reunião um representante de cada licitante, podendo, no entanto, ser assistida por qualquer pessoa que se interessar.

11.3. O não comparecimento do representante de qualquer dos licitantes não impedirá a efetivação da reunião, sendo que, a simples participação neste certame implica na total aceitação de todas as condições estabelecidas neste Instrumento Convocatório e seus anexos.

11.4. Em nenhuma hipótese será concedido prazo para a apresentação de documentação e/ou substituição dos envelopes ou de qualquer elemento exigido e não apresentado na reunião destinada ao recebimento das propostas de preços.

11.5.O Pregoeiro receberá de cada representante os envelopes Proposta de Preços e Documentação e a declaração, separada de qualquer dos envelopes, dando ciência de que cumpre plenamente os requisitos de habilitação.

11.6.Posteriormente abrirá os envelopes Propostas de Preços, rubricará o seu conteúdo juntamente com a sua Equipe de Apoio, conferindo-as quanto à validade e cumprimento das exigências constantes no instrumento convocatório e solicitará dos licitantes que examinem a documentação neles contidas.

11.7.Prosseguindo os trabalhos, o Pregoeiro analisará os documentos e as observações porventura formuladas pelos licitantes, dando-lhes ciência, em seguida, da classificação inicial, indicando a proposta de menor preço e aquelas em valores sucessivos e superiores em até dez por cento, relativamente à de menor valor, para cada lote cotado. Entretanto, se assim julgar necessário, poderá divulgar o resultado numa nova reunião.

11.8.Não havendo para cada lote licitado pelo menos três propostas nas condições acima definidas, serão classificadas as melhores propostas subsequentes, até o máximo de três, quaisquer que sejam os preços oferecidos.

11.9.Em seguida, será dado início à etapa de apresentação de lances verbais pelos representantes dos licitantes inicialmente classificados, que deverão ser formulados de forma sucessiva, em valores distintos e decrescentes, a partir do autor da proposta de maior preço. Serão realizadas tantas rodadas de lances verbais quantas se fizerem necessárias. Esta etapa poderá ser interrompida, marcando-se uma nova sessão pública para continuidade dos trabalhos, a critério do Pregoeiro.

11.10.Não serão aceitos lances com valores irrisórios, incompatíveis com o valor orçado, e deverão ser efetuados em unidade monetária nacional. A desistência em apresentar lance verbal, quando convidado pelo Pregoeiro, implicará na exclusão do licitante apenas da etapa de lances verbais para o correspondente lote cotado e na manutenção do último preço apresentado, para efeito de classificação final das propostas.

11.11.Declarada encerrada a etapa competitiva e ordenadas às propostas, o Pregoeiro examinará a aceitabilidade da primeira classificada, quanto ao objeto e valor, decidindo motivadamente a respeito.

11.12.Sendo aceitável a proposta de menor preço, será aberto o envelope contendo a documentação de habilitação somente do licitante que a tiver formulado, para confirmação das suas condições habilitatórias. Constatado o atendimento pleno das exigências fixadas no instrumento convocatório, o licitante será declarado vencedor, sendo-lhe adjudicado o respectivo lote, objeto deste certame, após o transcurso da competente fase recursal, quando for o caso.

11.13.Se a oferta não for aceitável ou se o licitante não atender as exigências habilitatórias, o Pregoeiro examinará as ofertas subsequentes, na ordem de classificação, verificando a sua aceitabilidade e procedendo à habilitação do proponente, e assim sucessivamente, até a apuração de uma proposta que atenda as disposições do instrumento convocatório.

11.14.Da reunião lavrar-se-á Ata circunstanciada, na qual serão registradas todas as ocorrências e que, ao final, será assinada pelo Pregoeiro, sua Equipe de Apoio e licitantes presentes.

11.15.Em decorrência da Lei Complementar 123/06, a comprovação de regularidade fiscal e trabalhista das microempresas e empresas de pequeno porte somente será exigida para efeito de assinatura do contrato, observando-se o seguinte procedimento:

11.15.1.As microempresas e empresas de pequeno porte, por ocasião da participação nesta licitação, deverão apresentar toda a documentação exigida para comprovação de regularidade fiscal e trabalhista, dentre os documentos enumerados neste instrumento para efeito de Habilitação e integrantes do envelope Documentação, mesmo que esta apresente alguma restrição;

11.15.2.Havendo alguma restrição na comprovação da regularidade fiscal e trabalhista, será assegurado o prazo de 05 (cinco) dias úteis, cujo termo inicial corresponderá ao momento em que o licitante for declarado vencedor, prorrogáveis por igual período, a critério do ORC, para a regularização da documentação, pagamento ou parcelamento do débito, e emissão das eventuais certidões negativas ou positivas com efeito de certidão negativa;

11.15.3.A não-regularização da documentação, no prazo acima previsto, implicará decadência do direito à contratação, sem prejuízo das sanções previstas no Art. 81, da Lei 8.666/93, sendo facultado ao ORC convocar os licitantes remanescentes, na ordem de classificação, para assinatura do contrato, ou revogar a licitação.

11.16.Os documentos apresentados pelos licitantes no Credenciamento e os elementos constantes dos envelopes Proposta de Preços e Documentação que forem abertos, serão retidos pelo Pregoeiro e anexados aos autos do processo. No mesmo contexto, o envelope Documentação, ainda lacrado, do licitante desclassificado ou que não logrou êxito na etapa competitiva que não for retirado por seu representante legal no prazo de 60 (sessenta) dias consecutivos da data de homologação do presente certame, será sumariamente destruído.

12.0.DO CRITÉRIO DE ACEITABILIDADE DE PREÇOS

12.1.Havendo proposta ou lance vencedor com valor para o respectivo lote relacionado no Anexo I - Termo de Referência - Especificações, na coluna código:

12.1.1.Com indícios que conduzam a uma presunção relativa de inexecuibilidade, pelo critério definido no Art. 48, II, da Lei 8.666/93, em tal situação, não sendo possível a imediata confirmação, poderá ser dada ao licitante a oportunidade de demonstrar a sua exequibilidade, sendo-lhe facultado o prazo de 03 (três) dias úteis para comprovar a viabilidade dos preços, conforme parâmetros do mesmo Art. 48, II, sob pena de desconsideração do lote.

12.2. Salienta-se que tais ocorrências não desclassificam automaticamente a proposta, quando for o caso, apenas o lote correspondente.

13.0. DOS RECURSOS

13.1. Declarado o vencedor, qualquer licitante poderá manifestar imediata e motivadamente a intenção de recorrer, observando-se o disposto no Art. 4º, Inciso XVIII, da Lei 10.520/02.

13.2. O acolhimento do recurso importará a invalidação apenas dos atos insuscetíveis de aproveitamento.

13.3. A falta de manifestação imediata e motivada do licitante importará a decadência do direito de recurso e a adjudicação do objeto da licitação pelo Pregoeiro ao vencedor.

13.4. Decididos os recursos, a autoridade superior do ORC fará a adjudicação do objeto da licitação ao proponente vencedor.

13.5. O recurso será dirigido à autoridade superior do ORC, por intermédio do Pregoeiro, devendo ser protocolizado o original, nos horários normais de expediente das 08:00 as 12:00 horas, exclusivamente no seguinte endereço: Praça Sergio Maia, 66 - Centro - Catolé do Rocha - PB.

14.0. DA HOMOLOGAÇÃO E ADJUDICAÇÃO

14.1. Concluído a fase competitiva, ordenada às propostas apresentadas, analisada a documentação de habilitação e observados os recursos porventura interpostos na forma da legislação vigente, o Pregoeiro emitirá relatório conclusivo dos trabalhos desenvolvidos no certame, remetendo-o a autoridade superior do ORC, juntamente com os elementos constitutivos do processo, necessários à Adjudicação e Homologação da respectiva licitação, quando for o caso.

14.2. A autoridade superior do ORC poderá, no entanto, tendo em vista sempre a defesa dos interesses do ORC, discordar e deixar de homologar, total ou parcialmente, o resultado apresentado pelo Pregoeiro, revogar ou considerar nula a Licitação, desde que apresente a devida fundamentação exigida pela legislação vigente, resguardados os direitos dos licitantes.

15.0. DO CONTRATO

15.1. Após a homologação pela autoridade superior do ORC, o adjudicatário será convocado para, dentro do prazo de 05 (cinco) dias consecutivos da data de recebimento da notificação, assinar o respectivo contrato, quando for o caso, elaborado em conformidade com as modalidades permitidas pela Lei 8.666/93, podendo o mesmo sofrer alterações nos termos definidos pela referida norma.

15.2. Não atendendo à convocação para assinar o contrato, e ocorrendo esta dentro do prazo de validade de sua proposta, o licitante perderá todos os direitos que porventura tenha obtido como vencedor da licitação.

15.3. É permitido ao ORC, no caso do licitante vencedor não comparecer para assinatura do contrato no prazo e condições estabelecidos, convocar os licitantes remanescentes, na ordem de classificação e sucessivamente, para fazê-lo em igual prazo do licitante vencedor.

15.4. O contrato que eventualmente venha a ser assinado pelo licitante vencedor, poderá ser alterado com a devida justificativa, unilateralmente pelo Contratante ou por acordo entre as partes, nos casos previstos no Art. 65 e será rescindido, de pleno direito, conforme o disposto nos Arts. 77, 78 e 79, todos da Lei 8.666/93.

15.5. O Contratado fica obrigado a aceitar, nas mesmas condições contratuais, os acréscimos ou supressões que se fizerem nos serviços, até o respectivo limite fixado no Art. 65, § 1º da Lei 8.666/93. Nenhum acréscimo ou supressão poderá exceder o limite estabelecido, salvo as supressões resultantes de acordo celebrado entre os contratantes.

16.0. DAS SANÇÕES ADMINISTRATIVAS

16.1. Quem, convocado dentro do prazo de validade da sua proposta, não celebrar o contrato, deixar de entregar ou apresentar documentação falsa exigida para o certame, ensejar o retardamento da execução de seu objeto, não mantiver a proposta, falhar ou fraudar na execução do contrato, comportar-se de modo inidôneo, declarar informações falsas ou cometer fraude fiscal, garantido o direito à ampla defesa, ficará impedido de licitar e contratar com a União, Estados, Distrito Federal ou Municípios e, será descredenciado do Sistema de Cadastramento Unificado de Fornecedores SICAF do Governo Federal e de sistemas semelhantes mantidos por Estados, Distrito Federal ou Municípios, pelo prazo de até 05 (cinco) anos, sem prejuízo das multas previstas neste Edital e das demais cominações legais.

16.2. A recusa injusta em deixar de cumprir as obrigações assumidas e preceitos legais, sujeitará o Contratado, garantida a prévia defesa, às seguintes penalidades previstas nos Arts. 86 e 87, da Lei 8.666/93: a - advertência; b - multa de mora de 0,5% (zero vírgula cinco por cento) aplicada sobre o valor do contrato por dia de atraso na entrega, no início ou na execução do objeto ora contratado, até o limite de 10%; c - multa de 10% (dez por cento) sobre o valor contratado pela inexecução total ou parcial do contrato; d - simultaneamente, qualquer das penalidades cabíveis fundamentadas na Lei 8.666/93 e na Lei 10.520/02.

16.3. Se o valor da multa ou indenização devida não for recolhido no prazo de 15 (quinze) dias após a comunicação ao Contratado, será automaticamente descontado da primeira parcela do pagamento a que o Contratado vier a fazer jus, acrescido de juros moratórios de 1% (um por cento) ao mês, ou, quando for o caso, cobrado judicialmente.

16.4. Após a aplicação de quaisquer das penalidades previstas, realizar-se-á comunicação escrita ao Contratado, e publicado na imprensa oficial, excluídas as penalidades de

advertência e multa de mora quando for o caso, constando o fundamento legal da informando ainda que o fato será registrado e publicado no cadastro correspondente.

17.0. DA COMPROVAÇÃO DE EXECUÇÃO E RECEBIMENTO DO OBJETO

17.1. Executada a presente contratação e observadas as condições de adimplemento das obrigações pactuadas, os procedimentos e prazos para receber o seu objeto pelo ORC obedecerão, conforme o caso, à disposições dos Arts. 73 a 76, da Lei 8.666/93.

18.0. DO PAGAMENTO

18.1.0 pagamento será realizado mediante processo regular e em observância às normas e procedimentos adotados pelo ORC, da seguinte maneira: Para ocorrer no prazo de trinta dias, contados do período de adimplemento.

18.2.0 desembolso máximo do período, não será superior ao valor do respectivo adimplemento, de acordo com o cronograma aprovado, quando for o caso, e sempre em conformidade com a disponibilidade de recursos financeiros.

18.3. Nenhum valor será pago ao Contratado enquanto pendente de liquidação qualquer obrigação financeira que lhe for imposta, em virtude de penalidade ou inadimplência, a qual poderá ser compensada com o pagamento pendente, sem que isso gere direito a acréscimo de qualquer natureza.

18.4. Nos casos de eventuais atrasos de pagamento nos termos deste instrumento, e desde que o Contratado não tenha concorrido de alguma forma para o atraso, será admitida a compensação financeira, devida desde a data limite fixada para o pagamento até a data correspondente ao efetivo pagamento da parcela. Os encargos moratórios devidos em razão do atraso no pagamento serão calculados com utilização da seguinte fórmula: $EM = N \times VP \times I$, onde: EM = encargos moratórios; N = número de dias entre a data prevista para o pagamento e a do efetivo pagamento; VP = valor da parcela a ser paga; e I = índice de compensação financeira, assim apurado: $I = (TX + 100) \div 365$, sendo TX = percentual do IPCA-IBGE acumulado nos últimos doze meses ou, na sua falta, um novo índice adotado pelo Governo Federal que o substitua. Na hipótese do referido índice estabelecido para a compensação financeira venha a ser extinto ou de qualquer forma não possa mais ser utilizado, será adotado, em substituição, o que vier a ser determinado pela legislação então em vigor.

19.0. DO REAJUSTAMENTO

19.1. Os preços contratados são fixos e irreajustáveis no prazo de um ano.

19.2. Dentro do prazo de vigência do contrato e mediante solicitação do Contratado, os preços poderão sofrer reajuste após o interregno de um ano, na mesma proporção da variação verificada no IPCA-IBGE acumulado, tomando-se por base o mês de apresentação da respectiva proposta, exclusivamente para as obrigações iniciadas e concluídas após a ocorrência da anualidade.

19.3. Nos reajustes subsequentes ao primeiro, o interregno mínimo de um ano será contado a partir dos efeitos financeiros do último reajuste.

19.4. No caso de atraso ou não divulgação do índice de reajustamento, o Contratante pagará ao Contratado a importância calculada pela última variação conhecida, liquidando a diferença correspondente tão logo seja divulgado o índice definitivo. Fica o Contratado obrigado a apresentar memória de cálculo referente ao reajustamento de preços do valor remanescente, sempre que este ocorrer.

19.5. Nas aferições finais, o índice utilizado para reajuste será, obrigatoriamente, o definitivo.

19.6. Caso o índice estabelecido para reajustamento venha a ser extinto ou de qualquer forma não possa mais ser utilizado, será adotado, em substituição, o que vier a ser determinado pela legislação então em vigor.

19.7. Na ausência de previsão legal quanto ao índice substituto, as partes elegerão novo índice oficial, para reajustamento do preço do valor remanescente, por meio de termo aditivo.

19.8.0 reajuste poderá ser realizado por apostilamento.

20.0. DAS DISPOSIÇÕES GERAIS

20.1. Não será devida aos proponentes pela elaboração e/ou apresentação de documentação relativa ao certame, qualquer tipo de indenização.

20.2. Nenhuma pessoa física, ainda que credenciada por procuração legal, poderá representar mais de uma Licitante.

20.3. A presente licitação somente poderá vir a ser revogada por razões de interesse público decorrente de fato superveniente devidamente comprovado, ou anulada no todo ou em parte, por ilegalidade, de ofício ou por provocação de terceiros, mediante parecer escrito e devidamente fundamentado.

20.4. Caso as datas previstas para a realização dos eventos da presente licitação sejam declaradas feriado e não havendo ratificação da convocação, ficam transferidos automaticamente para o primeiro dia útil subsequente, no mesmo local e hora anteriormente previstos.

20.5.0 ORC por conveniência administrativa ou técnica, se reserva no direito de paralisar a qualquer tempo a execução da contratação, cientificando devidamente o Contratado.

20.6. Decairá do direito de impugnar perante o ORC nos termos do presente instrumento, aquele que, tendo-o aceitado sem objeção, venha a apresentar, depois do julgamento, falhas ou irregularidades que o viciaram hipótese em que tal comunicado não terá efeito de recurso.

20.7. Nos valores apresentados pelos licitantes, já deverão estar incluídos os custos com aquisição de material, mão-de-obra utilizada, impostos, encargos, fretes e outros que venham a incidir sobre os respectivos preços.

20.8.As dúvidas surgidas após a apresentação das propostas e os casos omissos neste instrumento, ficarão única e exclusivamente sujeitos a interpretação do Pregoeiro, sendo facultada ao mesmo ou a autoridade superior do ORC, em qualquer fase da licitação, a promoção de diligência destinada a esclarecer ou a complementar a instrução do processo.

20.9.Qualquer informação ou solicitação de documentos junto a este ORC, deverá ser solicitado formalmente no setor competente.

20.10.Para dirimir controvérsias decorrentes deste certame, excluído qualquer outro, o foro competente é o da Comarca de Catolé do Rocha.

Catolé do Rocha - PB, 26 de Outubro de 2022.

JOÃO PATRÍCIO VIEIRA ALVES
Presidente da CPL



ESTADO DA PARAÍBA
PREFEITURA MUNICIPAL DE CATOLÉ DO ROCHA
COMISSÃO PERMANENTE DE LICITAÇÃO



ANEXO I - PREGÃO PRESENCIAL Nº 00076/2022

TERMO DE REFERÊNCIA - ESPECIFICAÇÕES

1.0. DO OBJETO

1.1. Constitui objeto desta licitação: Contratação de empresa para prestação de serviços de decoração natalina, compreendendo a locação do material, entrega, montagem, manutenção, desmontagem e retirada de enfeites natalino nesse município.

2.0. JUSTIFICATIVA

2.1. Considerando as necessidades do ORC, tem o presente termo a finalidade de definir, técnica e adequadamente, os procedimentos necessários para viabilizar a contratação em tela.

2.2. As características e especificações do objeto ora licitado são:

1 - Contratação de empresa para a prestação de serviços na locação de material, mão de obra, montagem, desmontagem e manutenção de decoração natalina 2022. Seguindo todos os modelos e materiais em conformidade com o projeto para as festividades de fim de ano do município de Catolé do Rocha - PB.			
CÓDIGO	DISCRIMINAÇÃO	UNIDADE	QUANTIDADE
1	Locação de Árvore Luminosa LED Branco (Altura 9,50m X 3, 00m Largura) Árvore luminosa de 8,5m de altura em formato cônico com camada saliente, abertura de 0,40cm, produzida em estrutura de aço galvanizado, com tubo 20x20 30x30 e 30x40 ferros redondos 3/8 dividido em módulos de 2 metros de altura, com pintura alumínio com aplicação de 10.000 lâmpadas led blindadas e cordão na cor verde, fio verde, com 3 fios de 2mm, lâmpada de 7mm, tomada macho e fêmea e retificador blindado de 9.00x2.5cm, medindo 10 metros de comprimento com espaçamento de 0.10m entre as lâmpadas, 12w bivolt, com visualização 360o, Com 16 tubos SNOWFALL LED BRANCO (0,50), tubo led função meteoro, com 60 lâmpadas brancas, visualização 360o, bivolt. E 16 lâmpadas strobos com emissor de 50 flashes por minuto, com visualização de até 1000m, IP44, blindados para uso externo, modelo tartaruga 220V, que reproduzem as luzes distribuídas pela árvore. Medidas totais 8m altura X 3m diâmetro, cone 8+1,5m ponteira. Cabos de aço para estaiamento do poste central. Tensão de 220V.	pç	1
2	Locação de Tubo C/8 Snowfall Led 50cm Quantidade de leds: 48 lâmpadas cada tubo Comprimento: 2,5 Metros	pç	20
3	Locação de Cortina led Decorativa, modelo Pisca pisca Tamanho 4 m com 500 leds na cor branca, com caixa retificadora	pç	20
4	Locação de Cordão de LED Blindado 220V 100 Lâmpadas Branco (11m Comprimento 10m de Lâmpadas + 1m de Cabo) com 100 lâmpadas brancas, fio verde, com 3 fios de 2mm, lâmpada de 7mm. Tomada macho e fêmea e retificador blindado de 9.00x2.5cm. Medindo 10 metros de comprimento com espaçamento de 0.10m entre as lâmpadas. 12w. Bivolt.	pç	300
5	Locação de Refletor Potência: 50w - Temperatura de cor: Branco frio(6500k) - Modelo: Slim - Material: Alumínio e vidro - Carcaça: Alumínio cor preta - Vida útil estimada de até 50.000 horas - Luminosidade: Aproximadamente 4500 lúmens - Voltagem: AC100-240v (Bivolt) - Ângulo abertura: 120° - Certificação: CE - Proteção: IP66 - Dimensões: 15x13x4cm	pç	15
6	Locação de Rolos de Mangueira Luminosa LED 100m Branca 36 Lâmpadas 13mm. Mangueira luminosa branca LED, com 36 lâmpadas por metro, com visualização 360o, cobertura em PVC com filtro UV, 13mm de diâmetro, com possibilidade de corte a cada 2 metros. 220v.	pç	3
7	Locação de vasos natalinos confeccionados em gesso, com tratamento impermeabilizante com pintura na cor branca tamanho 50 x 50 decorados com laços em tecido tamanho 25cm	pç	15
8	8 Locação de Arvore Natalina estilo pinheiro confeccionada em madeirite 6mm Dupla face, tam 1,80m x 1,50 com tratamento impermeabilizante, pintura na cor branca contornada com 200 micro lâmpadas de leds dos 2 lados e adornadas com 3 bolas natalinas de 20cm de diâmetros revestida de glitter.	pç	15
9	9 Locação de Arvore Natalina estilo pinheiro com recorte semi circular confeccionada em madeirite 6mm Dupla face, tam 1,80m x 1,50 com tratamento impermeabilizante, pintura na cor branca contornada com 200 micro lâmpadas de leds dos 2 lados e adornadas com 1 bola natalina de 40cm de diâmetros revestida de glitter.	pç	15
10	Locação camelo com reis magos, tam. 1,40m x 1,00m confeccionada em madeirite 6mm com tratamento impermeabilizante, pintura na cor branca contornada com 200 micro lâmpadas de led.	pç	3
11	Locação de Figura natalina Anjo com 3 estrelas tam 1,20m x 0,70m confeccionado em base estrutural de ferro estilo grade contornados com	pç	15

	mangueira de pvc rígido com pintura metálica cor alumínio, cravejada com 300 micro lâmpadas de leds com suporte de ferro 5.2		
12	Locação de sino com laço tam. 1,30m x 1,10 confeccionado em base estrutural de ferro estilo grade contornados com mangueira de pvc rígido com pintura metálica cor alumínio, cravejada 200 micro lâmpadas de leds com suporte de ferro 5.2. E 3 estrelas tam. 60x60 5 pontas produzida em madeirite 6mm e revestida de glitter cravejada 100 micro lâmpadas cada uma.	pç	140
13	Locação figura natalina rena tam 1,20m x 1,10 confeccionada em madeirite 10mm bifacial com tratamento impermeabilizante, revestida de glitter e contornada por 200 micro lâmpadas de led.	pç	8
14	Locação figura Natalina Trenó tamanho 1,20m x 0,90m produzido em madeirite 10mm com tratamento impermeabilizante e revestida de glitter cravejado com 200 micro lâmpadas de led.	pç	2
15	Locação figura Natalina Papai Noel tamanho 1,180m x 1,00m produzido em Mdf 10mm e revestida com adesivos e cravejado com 300 micro lâmpadas de leds.	pç	1
16	Locação de Boneco de Neve tam 1,20 x 0,80 confeccionado em gesso, decorado com cartola tam 40cm x 30 cm , laço de tecido de 30cm botões pretos	pç	2
17	Locação de Boneco de Neve tam 1,00 x 0,70 confeccionado em gesso, decorado com cartola tam 40cm x 30 cm , laço de tecido de 30cm botões pretos	pç	2
18	Locação de Boneco de Neve tam 0,70 x 0,50 cm confeccionado em gesso, decorado com cartola tam 40cm x 30 cm , laço de tecido de 30cm botões preto.	pç	2
19	Locação Bola natalina tam. 1,35m de diâmetro confeccionado em gesso revestida de glitter.	pç	15
20	Locação figura Natalina Estrela tam 60cm x 60 cm e 5 pontas confeccionada em madeirite 10mm com tratamento impermeabilizante revestida de glitter cravejada por 100 micro lâmpadas de leds	pç	50
21	Locação de Figura natalina arabesco 11 ramos tam 1,50m x 0,80m confeccionado em base estrutural de ferro estilo grade contornados com mangueira de pvc rígido com pintura metálica cor alumínio, cravejada com 200 micro lâmpadas de leds com suporte de ferro 5.2	pç	47
22	Locação de Figura natalina arabesco 7 ramos tam 1,50m x 0,80m confeccionado em base estrutural de ferro estilo grade contornados com mangueira de pvc rígido com pintura metálica cor alumínio, cravejada com 200 micro lâmpadas de leds com suporte de ferro 5.2	pç	47
23	Locação de Figura natalina Sino com laço tam 0,80m x 0,80m confeccionado em base estrutural de ferro estilo grade contornados com mangueira de pvc rígido com pintura metálica cor alumínio, cravejada com 200 micro lâmpadas de leds com suporte de ferro 5.2	pç	10
24	Locação figura natalina conjunto 2 renas tam 1,20m x 1,10 cada uma produzida em madeirite 10mm bifacial com tratamento impermeabilizante Revestida de glitter com laço de tecidos e contornada por 200 micro lâmpadas de led	pç	3
25	Locação de sacos de Presentes natalinos confeccionado em cetim 1,00m x 0,70m contendo caixas de presentes.	pç	2
26	Locação de Cerca de tabuas colocadas em sequencia de tabuas de 10cm, altura 1,00m pintadas de brancos Extensão 40m	pç	1
27	Locação de Conjunto de Galhos Ornamentais Cada conjunto com 5 unidades tam. Altura 0,80m pintados de branco.	pç	30
28	Locação Bola Natalina Estrela tam 80cm x 60 cm confeccionada em madeirite 10mm com tratamento impermeabilizante revestida de glitter cravejada por 100 micro lâmpadas de leds	pç	10
29	Locação Caixa de Presentes tam 80cm x 60 cm confeccionada em madeirite 6mm com tratamento impermeabilizante revestida de glitter cravejada por 200 micro lâmpadas de leds Laços de Tecidos tam 50cm	pç	9
30	Locação de Bengalas Natalinas tam. 2,00m confeccionada em pvc rígido diâmetro 100mm pintada na cor branca e contornada com fita de cetim vermelha	pç	3
31	Locação de Poltrona especial, cor vermelho Tam.1,20m x 0,90m	pç	1
32	Locação de Arvore natalina tam. 2,00m Estilo pinheiro 250 galhos Cor verde Adornada com bolas e adereços natalinos	pç	1
33	Locação de Festão 15cm de diâmetro, cor verde escuro.	pç	20
34	Locação de Placa Arqueada tam 1,20m x 0,80m Confeccionada em Madeirite 10mm com pintura na cor vermelha e Letreiro pintado na cor branca com tratamento impermeabilizante revestida de glitter cravejada por 200 micro lâmpadas de leds	pç	1
35	Locação de Laço Natalino confeccionado em tecido cetim vermelho tamanho 70cm	pç	15
36	locação de Guirlanda natalina 1,5m de diâmetro Adornada com festões na cor verde, laço de tecido tam 30cm ,bolas natalinas e 100 micro lâmpadas de 100 leds.	pç	6
37	Locação de Moldura tam 2,00m x 1,50m produzida em metalon galvanizado 30mmx40mm com pintura automotiva. Contornada com 200 micro lâmpadas de led.	pç	1
38	Locação de conjunto com 3 velas natalinas, tam 1,80 x 1,20 Confeccionado em Madeirite 10mm bifacial com tratamento impermeabilizante revestida de glitter cravejada com 300 micro lâmpadas de leds	pç	3
39	Figura plana papai noel tam 0,80m x 0,80m confeccionado em Madeirite 10mm bifacial com tratamento impermeabilizante revestida de glitter cravejada com 300 micro lâmpadas de leds	pç	3
40	locação de conjunto com 3 arvores natalinas, tam 1,80 x 1,20 cada	pç	3

	Confeccionada em Madeirite 10mm bifacial com tratamento impermeabilizante pintada de branco cravejada com 200 micro lâmpadas de leds cada uma.		
41	locação de figura floco de neve tam 0,70m x 0,70 Confeccionado em Madeirite 10mm bifacial com tratamento impermeabilizante revestido de glitter com 100 micro lâmpadas de leds.	pç	15
42	strobo Tensão: 220 V Potência:6 W Cor: Branca Dimensões: 75 x80 mm	pç	30
43	locação de Chafariz estilo fonte tam. 2,00m x 1,20m confeccionado em metalon 30mm x 30mm galvanizado, vergalhão 5.2 pintura na cor prata contornado por rede de leds com 2000 leds.	pç	5
44	Locação de Portal de Entrada da cidade tam 14,40m x 1,5m confeccionado em metalon galvanizado 40mm x 40mm canos de 50mm de 5m galvanizado pintura cor alumínio contendo as seguintes figuras 4 Anjos com 3 estrelas tam 1,20m x 0,70m Confeccionados em base estrutural de ferro estilo grade contornados com mangueira de pvc rígido com pintura metálica cor alumínio, cravejada com 300 micro lâmpadas de leds. 4 arabescos tam 1,50m x 0,80m confeccionado em base estrutural de ferro estilo grade contornados com mangueira de pvc rígido com pintura metálica cor alumínio, cravejada com 200 micro lâmpadas de leds 4 estrelas tam 60cm x 60 cm e 5 pontas confeccionadas em madeirite 10mm com tratamento impermeabilizante revestida de glitter cravejada por 100 micro lâmpadas de leds 1 Sino com laço tam 0,80m x 0,80m produzido em base estrutural de ferro estilo grade contornados com mangueira de pvc rígido com pintura metálica cor alumínio, cravejada com 200 micro lâmpadas de leds Letreiro FELIZ NATAL tam 1,20m x 1,00m confeccionadas em madeirite 10mm com tratamento impermeabilizante revestida de glitter cravejada por 200 micro lâmpadas de leds.	pç	1
45	locação de Portal de Entrada da cidade tam 10m x 1,5m confeccionado em metalon galvanizado 40mm x 40mm canos de 50mm de 5m galvanizado pintura cor alumínio contendo as seguintes figuras 4 Anjos com 3 estrelas tam 1,00 x 0,70m Confeccionados em base estrutural de ferro estilo grade contornados com mangueira de pvc rígido com pintura metálica cor alumínio, cravejada com 300 micro lâmpadas de leds. 4 arabescos tam 1,00m x 0,80m confeccionado em base estrutural de ferro estilo grade contornados com mangueira de pvc rígido com pintura metálica cor alumínio, cravejada com 200 micro lâmpadas de leds 2 estrelas tam 0,50cm x 0,50 cm e 5 pontas confeccionadas em madeirite 10mm com tratamento impermeabilizante revestida de glitter cravejada por 100 micro lâmpadas de leds 1 Sino com laço tam 0,80m x 0,80m produzido em base estrutural de ferro estilo grade contornados com mangueira de pvc rígido com pintura metálica cor alumínio, cravejada com 200 micro lâmpadas de leds Letreiro FELIZ NATAL tam 1,00 x 1,00m confeccionadas em madeirite 10mm com tratamento impermeabilizante revestida de glitter cravejada por 200 micro lâmpadas de leds	pç	1
46	locação de Portal de Entrada da cidade tam 10m x 1,5m confeccionado em metalon galvanizado 40mm x 40mm canos de 50mm de 5m galvanizado pintura cor alumínio contendo as seguintes figuras 6 Anjos com 3 estrelas tam 1,00 x 0,70m Confeccionados em base estrutural de ferro estilo grade contornados com mangueira de pvc rígido com pintura metálica cor alumínio, cravejada com 300 micro lâmpadas de leds. 6 arabescos tam 1,00m x 0,80m confeccionado em base estrutural de ferro estilo grade contornados com mangueira de pvc rígido com pintura metálica cor alumínio, cravejada com 200 micro lâmpadas de leds 10 estrelas tam 0,60cm x 0,60 cm e 5 pontas confeccionadas em madeirite 10mm com tratamento impermeabilizante revestida de glitter cravejada por 100 micro lâmpadas de leds 1 Sino com laço tam 1,50m x 1,50m produzido em base estrutural de ferro estilo grade contornados com mangueira de pvc rígido com pintura metálica cor alumínio, cravejada com 200 micro lâmpadas de leds Letreiro FELIZ NATAL tam 2,00m x 1,00m confeccionadas em madeirite 10mm com tratamento impermeabilizante revestida de glitter cravejada por 200 micro lâmpadas de leds	pç	1
47	Locação de Painel letreiro Luminoso Tam. 20m x 6m produzido em estrutura de aço galvanizado, metalon 40mm x 40mm com tubo 50x50 com pintura cor alumínio composto por 4 numeros tam individual 5,00m x 4,00m confeccionado em base estrutural de ferro estilo grade contornados com mangueira de pvc rígido com pintura metálica cor alumínio, cravejada com 5.000 micro lâmpadas de leds cada numero.	pç	1
48	locação de Presépio Rustico confeccionado em madeiras, coberto com palhas tam 6m x 4m altura 4m.	und	1
49	locação de Casa de papai Noel Tam 6m x 4m altura 5m confeccionada em aço galvanizado metalon 40mm x 40mm paredes em madeirite de 5mm revestido de massa acrílica pintura vermelho e branco telhado metálico, uma porta de entrada na frente com 2 janelas na frente e 2 janelas laterais piso de madeirite de 10mm.	und	1
50	Locação de conjunto com 3 pirâmides tam 5m x 2m confeccionada em aço galvanizado metalon 30mm x 30mm pintura na cor alumínio galvanizado, contornada com 6.000 micro lâmpadas de led.	pç	1

3.0. OBRIGAÇÕES DO CONTRATADO

3.1. Responsabilizar-se por todos os ônus e obrigações concernentes à legislação fiscal, civil, tributária e trabalhista, bem como por todas as despesas e compromissos assumidos, a qualquer título, perante seus fornecedores ou terceiros em razão da execução do objeto contratado.

3.2. Substituir, arcando com as despesas decorrentes, os materiais ou serviços que apresentarem alterações, deteriorações, imperfeições ou quaisquer irregularidades discrepantes às

exigências do instrumento de ajuste pactuado, ainda que constatados após o recebimento e seu pagamento.

3.3. Não transferir a outrem, no todo ou em parte, o objeto da contratação, salvo mediante prévia e expressa autorização do Contratante.

3.4. Manter, durante a vigência do contrato ou outros instrumentos hábeis, em compatibilidade com as obrigações assumidas, todas as condições de habilitação e qualificação exigidas no respectivo processo licitatório, apresentando ao Contratante os documentos necessários, sempre que solicitado.

3.5. Emitir Nota Fiscal correspondente à sede ou filial da empresa que apresentou a documentação na fase de habilitação.

3.6. Executar todas as obrigações assumidas com observância a melhor técnica vigente, enquadrando-se, rigorosamente, dentro dos preceitos legais, normas e especificações técnicas correspondentes.

4.0. DO CRITÉRIO DE ACEITABILIDADE DE PREÇOS

4.1. Havendo proposta ou lance vencedor com valor para o respectivo lote relacionado acima, na coluna código:

4.1.1. Com indícios que conduzam a uma presunção relativa de inexecuibilidade, pelo critério definido no Art. 48, II, da Lei 8.666/93, em tal situação, não sendo possível a imediata confirmação, poderá ser dada ao licitante a oportunidade de demonstrar a sua exequibilidade, sendo-lhe facultado o prazo de 03 (três) dias úteis para comprovar a viabilidade dos preços, conforme parâmetros do mesmo Art. 48, II, sob pena de desconsideração do lote.

4.2. Salienta-se que tais ocorrências não desclassificam automaticamente a proposta, quando for o caso, apenas o lote correspondente.

4.3. Os lances verbais serão efetuados em unidade monetária nacional.

5.0. MODELO DA PROPOSTA

5.1. É parte integrante deste Termo de Referência o modelo de proposta de preços correspondente, podendo o licitante apresentar a sua proposta no próprio modelo fornecido, desde que seja devidamente preenchido, conforme faculta o instrumento convocatório - Anexo 01.

JOSIMA GOMES GUIMARÃES JÚNIOR
SECRETÁRIO MUN. DE CULTURA E TURISMO



ESTADO DA PARAÍBA
PREFEITURA MUNICIPAL DE CATOLÉ DO ROCHA
COMISSÃO PERMANENTE DE LICITAÇÃO

ANEXO 01 AO TERMO DE REFERÊNCIA - PROPOSTA

PREGÃO PRESENCIAL Nº 00076/2022

PROPOSTA

REF.: PREGÃO PRESENCIAL Nº 00076/2022

OBJETO: Contratação de empresa para prestação de serviços de decoração natalina, compreendendo a locação do material, entrega, montagem, manutenção, desmontagem e retirada de enfeites natalino nesse município.

PROPONENTE:

Prezados Senhores,

Nos termos da licitação em epígrafe, apresentamos proposta conforme abaixo:

1 - Contratação de empresa para a prestação de serviços na locação de material, mão de obra, montagem, desmontagem e manutenção de decoração natalina 2022. Seguindo todos os modelos e materiais em conformidade com o projeto para as festividades de fim de ano do município de Catolé do Rocha - PB.

CÓDIGO	DISCRIMINAÇÃO	UNIDADE	QUANTIDADE	PREÇO UNIT.	PREÇO TOTAL
1	Locação de Árvore Luminosa LED Branco (Altura 9,50m X 3,00m Largura) Árvore luminosa de 8,5m de altura em formato cônico com camada saliente, abertura de 0,40cm, produzida em estrutura de aço galvanizado, com tubo 20x20 30x30 e 30x40 ferros redondos 3/8 dividido em módulos de 2 metros de altura, com pintura alumínio com aplicação de 10.000 lâmpadas led blindadas e cordão na cor verde, fio verde, com 3 fios de 2mm, lâmpada de 7mm, tomada macho e fêmea e retificador blindado de 9.00x2.5cm, medindo 10 metros de comprimento com espaçamento de 0.10m entre as lâmpadas, 12w bivolt, com visualização 360o, Com 16 tubos SNOWFALL LED BRANCO (0,50), tubo led função meteoro, com 60 lâmpadas brancas, visualização 360o, bivolt. E 16 lâmpadas strobos com emissor de 50 flashes por minuto, com visualização de até 1000m, IP44, blindados para uso externo, modelo tartaruga 220V, que reproduzem as luzes distribuídas pela árvore. Medidas totais 8m altura X 3m diâmetro, cone 8+1,5m ponteira. Cabos de aço para estaiamento do poste central. Tensão de 220V.	pç	1		
2	Locação de Tubo C/8 Snowfall Led 50cm Quantidade de leds: 48 lâmpadas cada tubo Comprimento: 2,5 Metros	pç	20		
3	Locação de Cortina led Decorativa, modelo Pisca pisca Tamanho 4 m com 500 leds na cor branca, com caixa retificadora	pç	20		
4	Locação de Cordão de LED Blindado 220V 100 Lâmpadas Branco (11m Comprimento 10m de Lâmpadas + 1m de Cabo) com 100 lâmpadas brancas, fio verde, com 3 fios de 2mm, lâmpada de 7mm. Tomada macho e fêmea e retificador blindado de 9.00x2.5cm. Medindo 10 metros de comprimento com espaçamento de 0.10m entre as lâmpadas. 12w. Bivolt.	pç	300		
5	Locação de Refletor Potência: 50w - Temperatura de cor: Branco frio(6500k) - Modelo: Slim - Material: Alumínio e vidro - Carcaça: Alumínio cor preta - Vida útil estimada de até 50.000 horas - Luminosidade: Aproximadamente 4500 lúmens - Voltagem: AC100-240v (Bivolt) - Ângulo abertura: 120° - Certificação: CE - Proteção: IP66 - Dimensões: 15x13x4cm	pç	15		
6	Locação de Rolos de Mangueira Luminosa LED 100m Branca 36 Lâmpadas 13mm. Mangueira luminosa branca LED, com 36 lâmpadas por metro, com visualização	pç	3		

	360o, cobertura em PVC com filtro UV, 13mm de diâmetro, com possibilidade de corte a cada 2 metros. 220v.				
7	Locação de vasos natalinos confeccionados em gesso, com tratamento impermeabilizante com pintura na cor branca tamanho 50 x 50 decorados com laços em tecido tamanho 25cm	pç	15		
8	8 Locação de Arvore Natalina estilo pinheiro confeccionada em madeirite 6mm Dupla face, tam 1,80m x 1,50 com tratamento impermeabilizante, pintura na cor branca contornada com 200 micro lâmpadas de leds dos 2 lados e adornadas com 3 bolas natalinas de 20cm de diâmetros revestida de glitter.	pç	15		
9	9 Locação de Arvore Natalina estilo pinheiro com recorte semi circular confeccionada em madeirite 6mm Dupla face, tam 1,80m x 1,50 com tratamento impermeabilizante, pintura na cor branca contornada com 200 micro lâmpadas de leds dos 2 lados e adornadas com 1 bola natalina de 40cm de diâmetros revestida de glitter.	pç	15		
10	Locação camelo com reis magos, tam. 1,40m x 1,00m, confeccionada em madeirite 6mm com tratamento impermeabilizante, pintura na cor branca contornada com 200 micro lâmpadas de led.	pç	3		
11	Locação de Figura natalina Anjo com 3 estrelas tam 1,20m x 0,70m confeccionado em base estrutural de ferro estilo grade contornados com mangueira de pvc rígido com pintura metálica cor alumínio, cravejada com 300 micro lâmpadas de leds com suporte de ferro 5.2	pç	15		
12	Locação de sino com laço tam. 1,30m x 1,10 confeccionado em base estrutural de ferro estilo grade contornados com mangueira de pvc rígido com pintura metálica cor alumínio, cravejada 200 micro lâmpadas de leds com suporte de ferro 5.2. E 3 estrelas tam. 60x60 5 pontas produzida em madeirite 6mm e revestida de glitter cravejada 100 micro lâmpadas cada uma.	pç	140		
13	Locação figura natalina rena tam 1,20m x 1,10 confeccionada em madeirite 10mm bifacial com tratamento impermeabilizante, revestida de glitter e contornada por 200 micro lâmpadas de led.	pç	8		
14	Locação figura Natalina Trenó tamanho 1,20m x 0,90m produzido em madeirite 10mm com tratamento impermeabilizante e revestida de glitter cravejado com 200 micro lâmpadas de led.	pç	2		
15	Locação figura Natalina Papai Noel tamanho 1,180m x 1,00m produzido em Mdf 10mm e revestida com adesivos e cravejado com 300 micro lâmpadas de leds.	pç	1		
16	Locação de Boneco de Neve tam 1,20 x 0,80 confeccionado em gesso, decorado com cartola tam 40cm x 30 cm, laço de tecido de 30cm botões pretos	pç	2		
17	Locação de Boneco de Neve tam 1,00 x 0,70 confeccionado em gesso, decorado com cartola tam 40cm x 30 cm, laço de tecido de 30cm botões pretos	pç	2		
18	Locação de Boneco de Neve tam 0,70 x 0,50 cm confeccionado em gesso, decorado com cartola tam 40cm x 30 cm, laço de tecido de 30cm botões preto.	pç	2		
19	Locação Bola natalina tam. 1,35m de diâmetro confeccionado em gesso revestida de glitter.	pç	15		
20	Locação figura Natalina Estrela tam 60cm x 60 cm e 5 pontas confeccionada em madeirite 10mm com tratamento impermeabilizante revestida de glitter cravejada por 100 micro lâmpadas de leds	pç	50		
21	Locação de Figura natalina arabesco 11 ramos tam 1,50m x 0,80m confeccionado em base estrutural de ferro estilo grade contornados com mangueira de pvc rígido com pintura metálica cor alumínio, cravejada com 200 micro lâmpadas de leds com suporte de ferro 5.2	pç	47		
22	Locação de Figura natalina arabesco 7 ramos tam 1,50m x 0,80m confeccionado em base estrutural de ferro estilo grade contornados com mangueira de pvc rígido com pintura metálica cor alumínio, cravejada com 200 micro lâmpadas de leds com suporte de ferro 5.2	pç	47		

23	Locação de Figura natalina Sino com laço tam 0,80m x 0,80m confeccionado em base estrutural de ferro estilo grade contornados com mangueira de pvc rígido com pintura metálica cor alumínio, cravejada com 200 micro lâmpadas de leds com suporte de ferro 5.2	pç	10	
24	Locação figura natalina conjunto 2 renas tam 1,20m x 1,10 cada uma produzida em madeirite 10mm bifacial com tratamento impermeabilizante Revestida de glitter com laço de tecidos e contornada por 200 micro lâmpadas de led	pç	3	
25	Locação de sacos de Presentes natalinos confeccionado em cetim 1,00m x 0,70m contendo caixas de presentes.	pç	2	
26	Locação de Cerca de tabuas colocadas em sequencia de tabuas de 10cm, altura 1,00m pintadas de brancos Extensão 40m	pç	1	
27	Locação de Conjunto de Galhos Ornamentais Cada conjunto com 5 unidades tam. Altura 0,80m pintados de branco.	pç	30	
28	Locação Bola Natalina Estrela tam 80cm x 60 cm confeccionada em madeirite 10mm com tratamento impermeabilizante revestida de glitter cravejada por 100 micro lâmpadas de leds	pç	10	
29	Locação Caixa de Presentes tam 80cm x 60 cm confeccionada em madeirite 6mm com tratamento impermeabilizante revestida de glitter cravejada por 200 micro lâmpadas de leds Laços de Tecidos tam 50cm	pç	9	
30	Locação de Bengalas Natalinas tam. 2,00m confeccionada em pvc rígido diâmetro 100mm pintada na cor branca e contornada com fita de cetim vermelha	pç	3	
31	Locação de Poltrona especial, cor vermelho Tam.1,20m x 0,90m	pç	1	
32	Locação de Arvore natalina tam. 2,00m Estilo pinheiro 250 galhos Cor verde Adornada com bolas e adereços natalinos	pç	1	
33	Locação de Festão 15cm de diâmetro, cor verde escuro.	pç	20	
34	Locação de Placa Arqueada tam 1,20m x 0,80m Confeccionada em Madeirite 10mm com pintura na cor vermelha e Letreiro pintado na cor branca com tratamento impermeabilizante revestida de glitter cravejada por 200 micro lâmpadas de leds	pç	1	
35	Locação de Laço Natalino confeccionado em tecido cetim vermelho tamanho 70cm	pç	15	
36	locação de Guirlanda natalina 1,5m de diâmetro Adornada com festões na cor verde, laço de tecido tam 30cm ,bolas natalinas e 100 micro lâmpadas de 100 leds.	pç	6	
37	Locação de Moldura tam 2,00m x 1,50m produzida em metalon galvanizado 30mmx40mm com pintura automotiva. Contornada com 200 micro lâmpadas de led.	pç	1	
38	Locação de conjunto com 3 velas natalinas, tam 1,80 x 1,20 Confeccionado em Madeirite 10mm bifacial com tratamento impermeabilizante revestida de glitter cravejada com 300 micro lâmpadas de leds	pç	3	
39	Figura plana papai noel tam 0,80m x 0,80m confeccionado em Madeirite 10mm bifacial com tratamento impermeabilizante revestida de glitter cravejada com 300 micro lâmpadas de leds	pç	3	
40	locação de conjunto com 3 arvores natalinas, tam 1,80 x 1,20 cada Confeccionada em Madeirite 10mm bifacial com tratamento impermeabilizante pintada de branco cravejada com 200 micro lâmpadas de leds cada uma.	pç	3	
41	locação de figura floco de neve tam 0,70m x 0,70 Confeccionado em Madeirite 10mm bifacial com tratamento impermeabilizante revestido de glitter com 100 micro lâmpadas de leds.	pç	15	
42	strobo Tensão: 220 V Potência:6 W Cor: Branca Dimensões: 75 x80 mm	pç	30	
43	locação de Chafariz estilo fonte tam. 2,00m x 1,20m confeccionado em metalon 30mm x 30mm galvanizado, vergalhão 5.2 pintura na cor prata contornado por rede de leds com 2000 leds.	pç	5	
44	Locação de Portal de Entrada da cidade tam 14,40m	pç	1	

	x 1,5m confeccionado em metalon galvanizado 40mm x 40mm canos de 50mm de 5m galvanizado pintura cor alumínio contendo as seguintes figuras 4 Anjos com 3 estrelas tam 1,20m x 0,70m Confeccionados em base estrutural de ferro estilo grade contornados com mangueira de pvc rígido com pintura metálica cor alumínio, cravejada com 300 micro lâmpadas de leds. 4 arabescos tam 1,50m x 0,80m confeccionado em base estrutural de ferro estilo grade contornados com mangueira de pvc rígido com pintura metálica cor alumínio, cravejada com 200 micro lâmpadas de leds 4 estrelas tam 60cm x 60 cm e 5 pontas confeccionadas em madeirite 10mm com tratamento impermeabilizante revestida de glitter cravejada por 100 micro lâmpadas de leds 1 Sino com laço tam 0,80m x 0,80m produzido em base estrutural de ferro estilo grade contornados com mangueira de pvc rígido com pintura metálica cor alumínio, cravejada com 200 micro lâmpadas de leds Letreiro FELIZ NATAL tam 1,20m x 1,00m confeccionadas em madeirite 10mm com tratamento impermeabilizante revestida de glitter cravejada por 200 micro lâmpadas de leds.				
45	locação de Portal de Entrada da cidade tam 10m x 1,5m confeccionado em metalon galvanizado 40mm x 40mm canos de 50mm de 5m galvanizado pintura cor alumínio contendo as seguintes figuras 4 Anjos com 3 estrelas tam 1,00 x 0,70m Confeccionados em base estrutural de ferro estilo grade contornados com mangueira de pvc rígido com pintura metálica cor alumínio, cravejada com 300 micro lâmpadas de leds. 4 arabescos tam 1,00m x 0,80m confeccionado em base estrutural de ferro estilo grade contornados com mangueira de pvc rígido com pintura metálica cor alumínio, cravejada com 200 micro lâmpadas de leds 2 estrelas tam 0,50cm x 0,50 cm e 5 pontas confeccionadas em madeirite 10mm com tratamento impermeabilizante revestida de glitter cravejada por 100 micro lâmpadas de leds 1 Sino com laço tam 0,80m x 0,80m produzido em base estrutural de ferro estilo grade contornados com mangueira de pvc rígido com pintura metálica cor alumínio, cravejada com 200 micro lâmpadas de leds Letreiro FELIZ NATAL tam 1,00 x 1,00m confeccionadas em madeirite 10mm com tratamento impermeabilizante revestida de glitter cravejada por 200 micro lâmpadas de leds	pç		1	
46	locação de Portal de Entrada da cidade tam 10m x 1,5m confeccionado em metalon galvanizado 40mm x 40mm canos de 50mm de 5m galvanizado pintura cor alumínio contendo as seguintes figuras 6 Anjos com 3 estrelas tam 1,00 x 0,70m Confeccionados em base estrutural de ferro estilo grade contornados com mangueira de pvc rígido com pintura metálica cor alumínio, cravejada com 300 micro lâmpadas de leds. 6 arabescos tam 1,00m x 0,80m confeccionado em base estrutural de ferro estilo grade contornados com mangueira de pvc rígido com pintura metálica cor alumínio, cravejada com 200 micro lâmpadas de leds 10 estrelas tam 0,60cm x 0,60 cm e 5 pontas confeccionadas em madeirite 10mm com tratamento impermeabilizante revestida de glitter cravejada por 100 micro lâmpadas de leds 1 Sino com laço tam 1,50m x 1,50m produzido em base estrutural de ferro estilo grade contornados com mangueira de pvc rígido com pintura metálica cor alumínio, cravejada com 200 micro lâmpadas de leds Letreiro FELIZ NATAL tam 2,00m x 1,00m confeccionadas em madeirite 10mm com tratamento impermeabilizante revestida de glitter cravejada por 200 micro lâmpadas de leds	pç		1	
47	locação de Painel letreiro luminoso Tam. 20m x 6m produzido em estrutura de aço galvanizado, metalon 40mm x 40mm com tubo 50x50 com pintura cor alumínio composto por 4 numeros tam individual 5,00m x 4,00m confeccionado em base estrutural de ferro estilo grade contornados com mangueira de pvc rígido com pintura metálica cor alumínio, cravejada com 5.000 micro lâmpadas de leds cada numero.	pç		1	
48	locação de Presépio Rustico confeccionado em madeiras, coberto com palhas tam 6m x 4m altura	und		1	



49	4m. locação de Casa de papai Noel Tam 6m x 4m altura 5m confeccionada em aço galvanizado metalon 40mm x 40mm paredes em madeirite de 5mm revestido de massa acrílica pintura vermelho e branco telhado metálico, uma porta de entrada na frente com 2 janelas na frente e 2 janelas laterais piso de madeirite de 10mm.	und	1		
50	Locação de conjunto com 3 piramides tam 5m x 2m confeccionada em aço galvanizado metalon 30mm x 30mm pintura na cor alumínio galvanizado, contornada com 6.000 micro lâmpadas de led.	pç	1		

VALOR TOTAL DA PROPOSTA - R\$

PRAZO - Item 5.0:

PAGAMENTO - Item 18.0:

VALIDADE DA PROPOSTA - Item 8.0:

CNPJ

_____ / _____ de _____ de _____

Responsável



ESTADO DA PARAÍBA
PREFEITURA MUNICIPAL DE CATOLÉ DO ROCHA
COMISSÃO PERMANENTE DE LICITAÇÃO

ANEXO II - PREGÃO PRESENCIAL Nº 00076/2022

MODELOS DE DECLARAÇÕES

REF.: PREGÃO PRESENCIAL Nº 00076/2022
PREFEITURA MUNICIPAL DE CATOLÉ DO ROCHA

PROponente
CNPJ

1.0 - DECLARAÇÃO de cumprimento do disposto no Art. 7º, Inciso XXXIII, da CF - Art. 27, Inciso V, da Lei 8.666/93.

O proponente acima qualificado, sob penas da Lei e em acatamento ao disposto no Art. 7º inciso XXXIII da Constituição Federal, Lei 9.854, de 27 de outubro de 1999, declara não possuir em seu quadro de pessoal, funcionários menores de dezoito anos em trabalho noturno, perigoso ou insalubre e nem menores de dezesseis anos, em qualquer trabalho; podendo existir menores, a partir de quatorze anos, na condição de aprendiz na forma da legislação vigente.

2.0 - DECLARAÇÃO de superveniência de fato impeditivo no que diz respeito a participação na licitação.

Conforme exigência contida na Lei 8.666/93, Art. 32, §2º, o proponente acima qualificado, declara não haver, até a presente data, fato impeditivo no que diz respeito à habilitação/participação na presente licitação, não se encontrando em concordata ou estado falimentar, estando ciente da obrigatoriedade de informar ocorrências posteriores. Ressalta, ainda, não estar sofrendo penalidade de declaração de idoneidade no âmbito da administração Federal, Estadual, Municipal ou do Distrito Federal, arcando civil e criminalmente pela presente afirmação.

3.0 - DECLARAÇÃO de submeter-se a todas as cláusulas e condições do correspondente instrumento convocatório.

O proponente acima qualificado declara ter conhecimento e aceitar todas as cláusulas do respectivo instrumento convocatório e submeter-se as condições nele estipuladas.

Local e Data.

NOME/ASSINATURA/CARGO
Representante legal do proponente.

OBSERVAÇÃO:
AS DECLARAÇÕES DEVERÃO SER ELABORADAS EM PAPEL TIMBRADO DO LICITANTE, QUANDO FOR O CASO.

REF.: PREGÃO PRESENCIAL Nº 00076/2022
PREFEITURA MUNICIPAL DE CATOLÉ DO ROCHA

PROPONENTE:
CNPJ:

4.0 - DECLARAÇÃO de elaboração independente de proposta.

(identificação completa do representante do licitante), como representante devidamente constituído de (identificação completa do licitante ou do consórcio), doravante denominado (licitante/consórcio), para fins do disposto no item 7.5.1. do Edital do Pregão Presencial nº 00076/2022, declara, sob as penas da lei, em especial o art. 299 do Código Penal Brasileiro, que:

a) a proposta apresentada para participar do Pregão Presencial nº 00076/2022 foi elaborada de maneira independente pelo licitante, e o conteúdo da proposta não foi, no todo ou em parte, direta ou indiretamente, informado, discutido ou recebido de qualquer outro participante potencial ou de fato do Pregão Presencial nº 00076/2022, por qualquer meio ou por qualquer pessoa;

b) a intenção de apresentar a proposta elaborada para participar do Pregão Presencial nº 00076/2022 não foi informada, discutida ou recebida de qualquer outro participante potencial ou de fato do Pregão Presencial nº 00076/2022, por qualquer meio ou por qualquer pessoa;

c) que não tentou, por qualquer meio ou por qualquer pessoa, influir na decisão de qualquer outro participante potencial ou de fato do Pregão Presencial nº 00076/2022 quanto a participar ou não da referida licitação;

d) que o conteúdo da proposta apresentada para participar do Pregão Presencial nº 00076/2022 não será, no todo ou em parte, direta ou indiretamente, comunicado ou discutido com qualquer outro participante potencial ou de fato do Pregão Presencial nº 00076/2022 antes da adjudicação do objeto da referida licitação;

e) que o conteúdo da proposta apresentada para participação do Pregão Presencial nº 00076/2022 não foi, no todo ou em parte, direta ou indiretamente, discutido ou recebido de qualquer integrante da Prefeitura Municipal de Catolé do Rocha antes da abertura oficial das propostas;
e

f) que está plenamente ciente do teor e da extensão desta declaração e que detém plenos poderes e informações para firmá-la.

Local e Data.

NOME/ASSINATURA/CARGO
Representante legal do proponente

OBSERVAÇÃO:
AS DECLARAÇÕES DEVERÃO SER ELABORADAS EM PAPEL TIMBRADO DO LICITANTE, QUANDO FOR O CASO.



**ESTADO DA PARAÍBA
PREFEITURA MUNICIPAL DE CATOLÉ DO ROCHA
COMISSÃO PERMANENTE DE LICITAÇÃO**

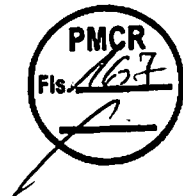

ANEXO III - PREGÃO PRESENCIAL N° 00076/2022

MODELOS DA DECLARAÇÃO DE REGULARIDADE - HABILITAÇÃO

**REF.: PREGÃO PRESENCIAL N° 00076/2022
PREFEITURA MUNICIPAL DE CATOLÉ DO ROCHA**

**PROPONENTE
CNPJ**

1.0 - DECLARAÇÃO DE REGULARIDADE para habilitação previsto no Art. 4º, Inciso VII, da Lei 10.520/02.

O proponente acima qualificado, declara, em conformidade com o disposto no Art. 4º, Inciso VII, da Lei 10.520/02, que está apto a cumprir plenamente todos os requisitos de habilitação exigidos no respectivo instrumento convocatório que rege o certame acima indicado.

Local e Data.

NOME/ASSINATURA/CARGO
Representante legal do proponente.

OBSERVAÇÃO:
A DECLARAÇÃO DEVERÁ SER ELABORADA EM PAPEL TIMBRADO DO LICITANTE, QUANDO FOR O CASO.



ESTADO DA PARAÍBA
PREFEITURA MUNICIPAL DE CATOLÉ DO ROCHA
COMISSÃO PERMANENTE DE LICITAÇÃO



ANEXO IV - PREGÃO PRESENCIAL N° 00076/2022

MODELO DA DECLARAÇÃO DE CUMPRIMENTO A LEI n° 12.465/2011

PREGÃO PRESENCIAL N° 00076/2022
Processo Administrativo n° 00143/2022

À Comissão Permanente de Licitação da Prefeitura Municipal de Catolé do Rocha/ PB

A empresa _____, inscrita no CNPJ/MF sob o n° _____, situada _____, por intermédio de seu representante legal, Sr.(a) _____, portador (a) da Carteira de Identidade n° _____ (SSP/____) e do CPF n° _____ DECLARA, para fins de atendimento ao Inciso XII do art. 20 da Lei 12.465/2011, de que não integra em seu quadro societário servidor público da ativa, ou empregado de empresa pública ou de sociedade de economia mista.

Local e data

Nome e Cargo do Representante da Empresa
CPF

OBSERVAÇÃO:

A DECLARAÇÃO DEVERÁ SER ELABORADA EM PAPEL TIMBRADO DO LICITANTE, QUANDO FOR O CASO.



**ESTADO DA PARAÍBA
PREFEITURA MUNICIPAL DE CATOLÉ DO ROCHA
COMISSÃO PERMANENTE DE LICITAÇÃO**



ANEXO V - PREGÃO PRESENCIAL N° 00076/2022

MINUTA DO CONTRATO

PREGÃO PRESENCIAL N° 00076/2022
PROCESSO ADMINISTRATIVO N° 000143/2022

CONTRATO N°: / ... -CPL

TERMO DE CONTRATO QUE ENTRE SI CELEBRAM A PREFEITURA MUNICIPAL DE CATOLÉ DO ROCHA E, PARA EXECUÇÃO DE SERVIÇO CONFORME DISCRIMINADO NESTE INSTRUMENTO NA FORMA ABAIXO:

Pelo presente instrumento de contrato, de um lado Prefeitura Municipal de Catolé do Rocha - Praça Sergio Maia, 66 - Centro - Catolé do Rocha - PB, CNPJ n° 09.067.562/0001-27, neste ato representada pelo Prefeito Lauro Adolfo Maia Serafim, Brasileiro, Casado, Agrônomo, residente e domiciliado na Sítio Genipapeiro - Fazenda São Domingos, S/N - Zona Rural - Catolé do Rocha - PB, CPF n° 768.898.074-72, Carteira de Identidade n° 1.336.689 SSDS/PB, doravante simplesmente CONTRATANTE, e do outro lado - - - -, CNPJ n°, neste ato representado por residente e domiciliado na, - - - -, CPF n°, Carteira de Identidade n°, doravante simplesmente CONTRATADO, decidiram as partes contratantes assinar o presente contrato, o qual se regerá pelas cláusulas e condições seguintes:

CLÁUSULA PRIMEIRA - DOS FUNDAMENTOS:

Este contrato decorre da licitação modalidade Pregão Presencial n° 00076/2022, processada nos termos da Lei Federal n° 10.520, de 17 de Julho de 2002 e subsidiariamente a Lei Federal n° 8.666, de 21 de Junho de 1993; Lei Municipal n° 0001, de 14 de Setembro de 2017; Lei Complementar n° 123, de 14 de Dezembro de 2006; Decreto Municipal n° 1473, de 07 de Abril de 2011; e legislação pertinente, consideradas as alterações posteriores das referidas normas.

CLÁUSULA SEGUNDA - DO OBJETO:

O presente contrato tem por objeto: Contratação de empresa para prestação de serviços de decoração natalina, compreendendo a locação do material, entrega, montagem, manutenção, desmontagem e retirada de enfeites natalino nesse município.

O serviço deverá ser executado rigorosamente de acordo com as condições expressas neste instrumento, proposta apresentada, especificações técnicas correspondentes, processo de licitação modalidade Pregão Presencial n° 00076/2022 e instruções do Contratante, documentos esses que ficam fazendo partes integrantes do presente contrato, independente de transcrição.

CLÁUSULA TERCEIRA - DO VALOR E PREÇOS:

O valor total deste contrato, a base do preço proposto, é de R\$... (...).

CLÁUSULA QUARTA - DO REAJUSTAMENTO EM SENTIDO ESTRITO:

Os preços contratados são fixos e irreeajustáveis no prazo de um ano. Dentro do prazo de vigência do contrato e mediante solicitação do Contratado, os preços poderão sofrer reajuste após o interregno de um ano, na mesma proporção da variação verificada no IPCA-IBGE acumulado, tomando-se por base o mês de apresentação da respectiva proposta, exclusivamente para as obrigações iniciadas e concluídas após a ocorrência da anualidade. Nos reajustes subsequentes ao primeiro, o interregno mínimo de um ano será contado a partir dos efeitos financeiros do último reajuste. No caso de atraso ou não divulgação do índice de reajustamento, o Contratante pagará ao Contratado a importância calculada pela última variação conhecida, liquidando a diferença correspondente tão logo seja divulgado o índice definitivo. Fica o Contratado obrigado a apresentar memória de cálculo referente ao reajustamento de preços do valor remanescente, sempre que este ocorrer. Nas aferições finais, o índice utilizado para reajuste será, obrigatoriamente, o definitivo. Caso o índice estabelecido para reajustamento venha a ser extinto ou de qualquer forma não possa mais ser utilizado, será adotado, em substituição, o que vier a ser determinado pela legislação então em vigor. Na ausência de previsão legal quanto ao índice substituto, as partes elegerão novo índice oficial, para reajustamento do preço do valor remanescente, por meio de termo aditivo. O reajuste poderá ser realizado por apostilamento.

CLÁUSULA QUINTA - DA DOTAÇÃO:

As despesas correrão por conta da seguinte dotação, constante do orçamento vigente:
Recursos Próprios do Município de Catolé do Rocha: FPM/ICMS e Outros
13.392.0013.2031 - Apoio as Festividades e Comemorações
13.392.0013.2029 - Manutenção das Atividades Culturais
339039.00 - Outros Serviços de Terceiros - PJ
339030.00 - Material de Consumo

CLÁUSULA SEXTA - DO PAGAMENTO:

O pagamento será efetuado mediante processo regular e em observância às normas e procedimentos adotados pelo Contratante, da seguinte maneira: Para ocorrer no prazo de trinta dias, contados do período de adimplimento.

CLÁUSULA SÉTIMA - DOS PRAZOS E DA VIGÊNCIA:

Os prazos máximos de início de etapas de execução e de conclusão do objeto ora contratado, que admitem prorrogação nas condições e hipóteses previstas no Art. 57, § 1º, da Lei 8.666/93, estão abaixo indicados e serão considerados da assinatura do Contrato:

- a - Início: 1 (um) dia;
- b - Conclusão: 1 (um) mês.

A vigência do presente contrato será determinada: até o final do exercício financeiro de 2022, considerada da data de sua assinatura; podendo ser prorrogada nos termos do Art. 57, da Lei 8.666/93.

CLÁUSULA OITAVA - DAS OBRIGAÇÕES DO CONTRATANTE:

- a - Efetuar o pagamento relativo a execução do serviço efetivamente realizado, de acordo com as respectivas cláusulas do presente contrato;
- b - Proporcionar ao Contratado todos os meios necessários para a fiel execução do serviço contratado;
- c - Notificar o Contratado sobre qualquer irregularidade encontrada quanto à qualidade do serviço, exercendo a mais ampla e completa fiscalização, o que não exime o Contratado de suas responsabilidades contratuais e legais;
- d - Designar representantes com atribuições de Gestor e Fiscal deste contrato, nos termos da norma vigente, especialmente para acompanhar e fiscalizar a sua execução, respectivamente, permitida a contratação de terceiros para assistência e subsídio de informações pertinentes a essas atribuições.

CLÁUSULA NONA - DAS OBRIGAÇÕES DO CONTRATADO:

- a - Executar devidamente o serviço descrito na Cláusula correspondente do presente contrato, dentro dos melhores parâmetros de qualidade estabelecidos para o ramo de atividade relacionada ao objeto contratual, com observância aos prazos estipulados;
- b - Responsabilizar-se por todos os ônus e obrigações concernentes à legislação fiscal, civil, tributária e trabalhista, bem como por todas as despesas e compromissos assumidos, a qualquer título, perante seus fornecedores ou terceiros em razão da execução do objeto contratado;
- c - Manter preposto capacitado e idôneo, aceito pelo Contratante, quando da execução do contrato, que o represente integralmente em todos os seus atos;
- d - Permitir e facilitar a fiscalização do Contratante devendo prestar os informes e esclarecimentos solicitados;
- e - Será responsável pelos danos causados diretamente ao Contratante ou a terceiros, decorrentes de sua culpa ou dolo na execução do contrato, não excluindo ou reduzindo essa responsabilidade a fiscalização ou o acompanhamento pelo órgão interessado;
- f - Não ceder, transferir ou subcontratar, no todo ou em parte, o objeto deste instrumento, sem o conhecimento e a devida autorização expressa do Contratante;
- g - Manter, durante a vigência do contrato, em compatibilidade com as obrigações assumidas, todas as condições de habilitação e qualificação exigidas no respectivo processo licitatório, apresentando ao Contratante os documentos necessários, sempre que solicitado.
- h - **Cumprir rigorosamente o prazo de entrega da decoração, conforme cronograma e determinação da Secretaria Municipal de Cultura e Turismo, que será a responsável pelo acompanhamento e supervisão das instalações. Deverá atender imediatamente todos os chamados da Secretaria requisitante para fazer manutenção ou reparos, sempre que necessário, durante todo o uso de todo o material.**

CLÁUSULA DÉCIMA - DA ALTERAÇÃO E RESCISÃO:

Este contrato poderá ser alterado com a devida justificativa, unilateralmente pelo Contratante ou por acordo entre as partes, nos casos previstos no Art. 65 e será rescindido, de pleno direito, conforme o disposto nos Arts. 77, 78 e 79, todos da Lei 8.666/93.

O Contratado fica obrigado a aceitar, nas mesmas condições contratuais, os acréscimos ou supressões que se fizerem nos serviços, até o respectivo limite fixado no Art. 65, § 1º da Lei 8.666/93. Nenhum acréscimo ou supressão poderá exceder o limite estabelecido, salvo as supressões resultantes de acordo celebrado entre os contratantes.

CLÁUSULA DÉCIMA PRIMEIRA - DO RECEBIMENTO:

Executado o presente contrato e observadas as condições de adimplimento das obrigações pactuadas, os procedimentos e prazos para receber o seu objeto pelo Contratante obedecerão, conforme o caso, às disposições dos Arts. 73 a 76, da Lei 8.666/93.



CLÁUSULA DÉCIMA SEGUNDA - DAS PENALIDADES:

A recusa injusta em deixar de cumprir as obrigações assumidas e preceitos legais, sujeitará o Contratado, garantida a prévia defesa, às seguintes penalidades previstas nos Arts. 86 e 87, da Lei 8.666/93: a - advertência; b - multa de mora de 0,5% (zero vírgula cinco por cento) aplicada sobre o valor do contrato por dia de atraso na entrega, no início ou na execução do objeto ora contratado, até o limite de 10%; c - multa de 10% (dez por cento) sobre o valor contratado pela inexecução total ou parcial do contrato; d - simultaneamente, qualquer das penalidades cabíveis fundamentadas na Lei 8.666/93 e na Lei 10.520/02.

Se o valor da multa ou indenização devida não for recolhido no prazo de 15 dias após a comunicação ao Contratado, será automaticamente descontado da primeira parcela do pagamento a que o Contratado vier a fazer jus, acrescido de juros moratórios de 1% (um por cento) ao mês, ou, quando for o caso, cobrado judicialmente.

CLÁUSULA DÉCIMA TERCEIRA - DA COMPENSAÇÃO FINANCEIRA:

Nos casos de eventuais atrasos de pagamento nos termos deste instrumento, e desde que o Contratado não tenha concorrido de alguma forma para o atraso, será admitida a compensação financeira, devida desde a data limite fixada para o pagamento até a data correspondente ao efetivo pagamento da parcela. Os encargos moratórios devidos em razão do atraso no pagamento serão calculados com utilização da seguinte fórmula: $EM = N \times VP \times I$, onde: EM = encargos moratórios; N = número de dias entre a data prevista para o pagamento e a do efetivo pagamento; VP = valor da parcela a ser paga; e I = índice de compensação financeira, assim apurado: $I = (TX \div 100) \div 365$, sendo TX = percentual do IPCA-IBGE acumulado nos últimos doze meses ou, na sua falta, um novo índice adotado pelo Governo Federal que o substitua. Na hipótese do referido índice estabelecido para a compensação financeira venha a ser extinto ou de qualquer forma não possa mais ser utilizado, será adotado, em substituição, o que vier a ser determinado pela legislação então em vigor.

CLÁUSULA DÉCIMA QUARTA - DO FORO:

Para dirimir as questões decorrentes deste contrato, as partes elegem o Foro da Comarca de Catolé do Rocha.

E, por estarem de pleno acordo, foi lavrado o presente contrato em 02 (duas) vias, o qual vai assinado pelas partes e por duas testemunhas.

Catolé do Rocha - PB, ... de de

TESTEMUNHAS

PELO CONTRATANTE

.....

PELO CONTRATADO

.....



ESTADO DA PARAÍBA
PREFEITURA MUNICIPAL DE CATOLÉ DO ROCHA
COMISSÃO PERMANENTE DE LICITAÇÃO



ANEXO VI - PROJETO
PREGÃO PRESENCIAL Nº 00076/2022

PROJETO E MEMORIAL DESCRITIVO
NATAL DE SONHOS

PROJETO

Sonhos

de

Natal



PREFEITURA MUNICIPAL DE CATOLÉ DO ROCHA - PB
SECRETARIA DE CULTURA E ESPORTE



MEMORIAL DESCRITIVO

1. OBJETO

1.1. Contratação de empresas habilitadas para a Locação de elementos decorativos, incluindo sua iluminação, manutenção, montagem e desmontagem, logística de transporte de todo o material a ser utilizado e equipe técnica de montagem, manutenção, assistência técnica durante a realização do PRIMEIRO PROJETO SONHOS DE NATAL DE CATOLÉ DO ROCHA, no período de 15 de Novembro de 2012 à 06 de janeiro de 23.

2. JUSTIFICATIVA

2.1. A decoração da cidade é um dos atrativos mais importantes do final do Ano por estar disponível para os visitantes todo o período para ser contemplado durante o dia e a noite. A cenografia do evento precisa contemplar a cidade durante o dia e a iluminação fará o seu diferencial para a decoração a noite, criando um ambiente festivo e natalino para moradores e visitantes. Para que isso aconteça o projeto prevê a decoração e iluminação de ruas, praças, e avenidas.

2.2. Este memorial descritivo tem por finalidade descrever os materiais e métodos construtivos necessários para a execução do projeto de decoração urbana com o objetivo de qualificar a cidade para ser uma rota de turismo regional atraindo visitantes nesse período Natalino.

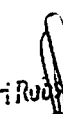
Lauri Rudson de Figueiredo
Engenheiro Civil
CREA/PB 1601071426

AVENIDAS BENEFICIADAS COM A DECORAÇÃO NATALINA

3 AVENIDA DEPUTADO A MERICO MAIA

INSTALAR UM SINO COM 03 ESTRELAS NOS POSTES

NOS DOIS SENTIDOS



Nº de Postes	Nº de postes a serem contemplados	Nº de figura p/poste	Total de figuras
64	64	2	128

Instalar um portal de entrada no inicio da Avenida Deputado Americo Maia (próximo ao Forum municipal).



Lauri Robson A. Figuered.
Engenheiro Civil
CREA/PB 1601071426

Instalar um portal na entrada da cidade na Avenida Deputado Americo Maia sentido vindo da cidade de Brejo do Cruz (próximo ao corpo de bombeiros)

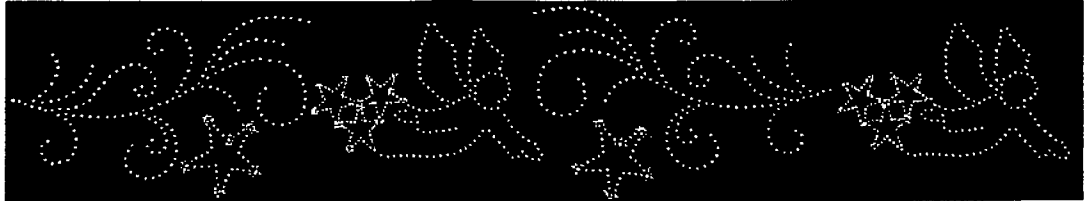

Instalar uma arvore natalina de 10m de Altura no gira dourado próximo a Praça Prefeito José Sergio Maia.



Contornar de mangueira de led a fachada da capela são José

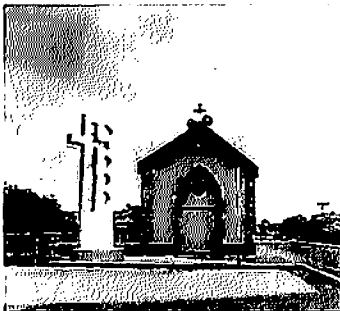

Quantidade
150m

Lauro Roberto de Figueiredo
Engenheiro Civil
CREA/PB 60107-426

Contornar com mangueira de led a fachada da capela do Monte Tabor

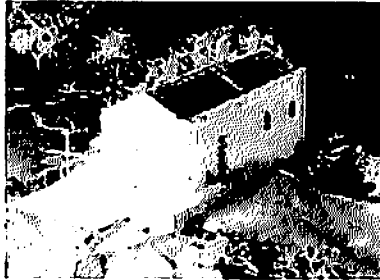

Quantidade
150m

4 Instalar um Painel com um Letreiro luminoso tam 20 x 6m no Monte Tabor 2023”



2023

Quantidade
1

Instalar um portal de entrada (próximo a capela do bairro são francisco, saída para a cidade de Brejo dos Santos)



PRAÇA A SEREM BENFICIADAS

5 Praça Prefeito José Sergio Maia



LAGOA DA PRAÇA





Lauri Robson de Figueiredo
Engenheiro Civil
CREA/PB 0401071426

Instalar chafariz luminosos dentro da lagoa.

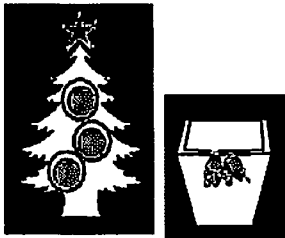

Quantidade
4

Instalar em um dos canteiros da praça arvores natalinas estilo pinheiro com vasos e ornamentada com 3 bolas natalinas.



Quantidade
10

Instalar em um dos canteiros da praça arvore natalina estilo pinheiro com vasos e ornamentada com 1 bola natalina.

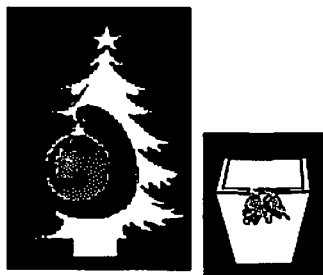

Quantidade
10

Instalar cordão de LED Blindado 220V 100 Lâmpadas Branco, contornando o tronco das arvores.

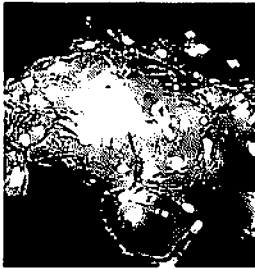

Nº Arvores	Nº de arvores a serem contemplados	Nº de Cordões de led por arvore	Total de cordões de led
73	73	3	219

Instalar refletor blindado 220V 20 -refletor potência: 50w
 - Temperatura de cor: Branco frio (6500k)
 - Modelo: Slim na copa das arvores

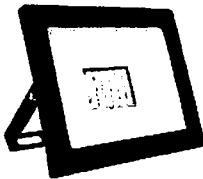

Nº Arvores	Nº de arvores a serem contemplados	Nº de refletor por arvore	Total de refletores de led
10	10	1	10

Laércio Osório de Figueiredo
 Engenheiro Civil
 CREA/PB 1601071426

4 Instalar no Anfiteatro da Praça Prefeito José Sergio Maia

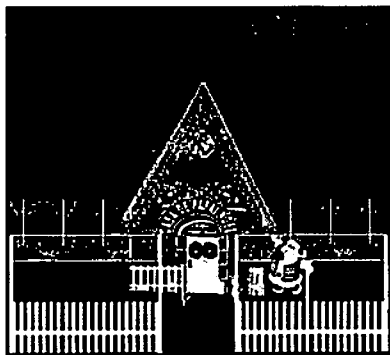

Casa de papai Noel

Quantidade
1

Instalar cerca de tábuas Tam. 1m x 1m altura em frente a casa de papai Noel.



Quantidade
40m

Instalar rena tam 1,20m x 1,10 no anfiteatro.

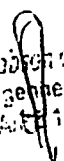

Quantidade
6

Lauri Roberto de Figueiredo
Engenheiro Civil
CREA/PB 160107-426

Instalar trenó perto das renas no anfiteatro.



Quantidade
1

Instalar boneco de Neve tam 1,20 x 0,80m no anfiteatro próximo a casa de papai noel.



Quantidade
1

Instalar boneco de Neve tam 1,00 x 0,70m no anfiteatro próximo a casa de papai noel.



Quantidade
1

Leandro de Figueiredo
Engenheiro Civil
CREA/PB 160107-426

Instalar boneco de Neve tam 0,70 x 0,50m no anfiteatro próximo a casa de papai noel.



Quantidade
1

Instalar arabescos 11 ramos tam 1,50m x 0,80m circulando o anfiteatro

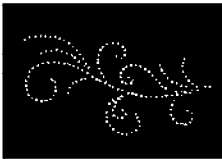

Quantidade
23

Instalar arabescos 7 ramos tam 1,50m x 0,80m circulando o anfiteatro



Quantidade
25

Lauri Roberto de Figueiredo
Engenheiro Civil
CREA/PB 50461/1426

Instalar no anfiteatro figura Natalina plana ,Estrela tam 60cm x 60 cm e 5 pontas ravejada por 100 microlampadas de leds 220V 100 Lâmpadas Branco.



Quantidade
31

Instalar Papai Noel tamanho 1,180m x 1,00m



Quantidade
1



Quantidade
15

Instalar bolas natalinas figura plana penduradas na fachada da casa de papai noel

tam 80cm x 60 cm

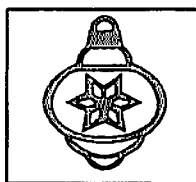

Quantidade
4

Lauri Roberto de Figueiredo
Engenheiro Civil
CREA/PB 601671426

Instalar caixas de presentes 80 x 60cm no anfiteatro próximo a casa de casa de papai noel

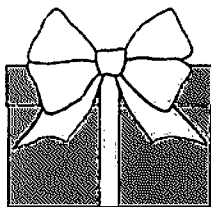

Quantidade
3

Instalar conjunto 2 renas tam 1,20m x 1,10 no anfiteatro

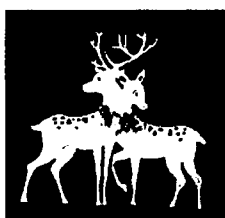

Quantidade
1

Instalar Bengalas Natalinas tam. 2,00m no anfiteatro espalhado ao longo do cenário da casa de papai noel.

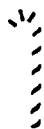

Quantidade
3

Instalar sacos de presentes natalinos, confeccionado em cetim 1,00m x 0,70m contendo caixas de presentes dentro da casa de papai noel.



Quantidade
2

Lauri Robson de Figueredo
Engenheiro Civil
CREA/PB 01071426

Instalar poltrona especial, cor vermelho Tam.1,20m x 0,90m dentro da casa de papai noel.



Quantidade
1

Instalar Arvore natalina tam. 2,00m Estilo pinheiro 1000 galhos Cor verde Adornada com bolas e adereços natalinos dentro da casa do papai noel.



Quantidade
1

Instalar Festão 15cm de diametro, cor verde escuro na casa do papai noel contornando a casa de papai noel



Quantidade
20m

Instalar Placa Arqueada tam 1,20m x 0,80m no portao de entrada do anfiteatro



Quantidade
1

Instalar Laços confeccionado em tecido cetim vermelho tamanho 70cm na casa do papai noel



Quantidade
15

Instalar Guirlanda natalina 1,5m de diâmetro ,adornada com festões na cor verde, laço de tecido tam 30cm ,bolas natalinas e 100 micro lâmpadas de 100 leds na casa de papai noel



Quantidade
6

Instalar uma Moldura para foto natalina dos visitantes da praça tam 2,00m x 1,50m



Quantidade
1

Instalar uma figura plana papai noel tam 0,80m x 0,80m
Próximo a casa de papai noel.

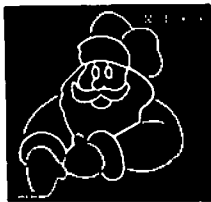

Quantidade
2

Instalar Conjunto com 3 arvores natalinas, tam 1,50 x 1,20
Em um dos canteiros da praça



Lauri Robson de Figueiredo
Engenheiro Civil
CRECA/PB 1501671426

Quantidade
2

Instalar Floco de neve figura plana tam 0,70m x 0,70

Próximo a entrada da casa de papai noel

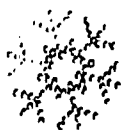

Quantidade
15

Instalar Strobos Tensão: 220 V Potência:6 W

Cor: Branca dimensões: 75 x80 mm na casa de papai noel



Quantidade
30

Instalar cortinas - Tubo C/8 Snowfall Led 50cm Quantidade de leds: 48 lâmpadas cada tubo Comprimento: 2,5 Metros na casa de papai noel

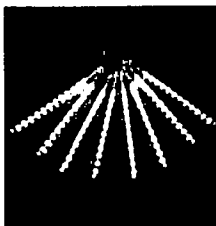

Quantidade
20

Instalar Cortinas led Decorativas, modelo Pisca pisca

Tamanho 4 m com 500 leds na cor branca, com caixa retificadora

Contornando a casa de papai noel e a parte superior da frente

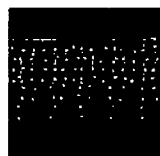

Lauro Robson de Figueiredo
Engenheiro Civil
CREAM PB 1001071426

Quantidade
14

Instalar Bolas natalinas tam. 1,35m de diâmetro no anfiteatro da praça

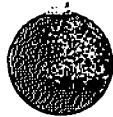

Quantidade
6

Instalar um cenário com presepio Rustico no Canteiro da Praça Prefeito José Sergio Maia em frente ao afiteatro.



Quantidade
1

Instalar conjunto com 3 piramides tam 5m x 2m proximo ao presepio

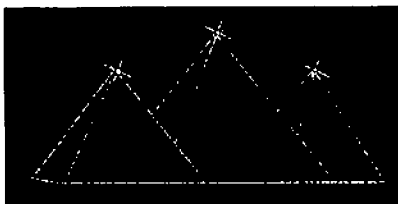

Quantidade
1

Instalar camelos com reis magos, tam. 1,40m x 1,00m proximo as piramides



Quantidade
3

Instalar Figura natalina Anjo com 3 estrelas tam 1,20m x 0,70m próximo ao presépio 3 de um lado e 3 do outro lado o presépio.

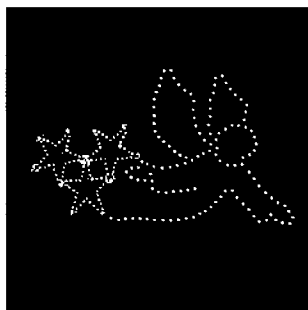

Quantidade
8

Instalar arabescos 11 ramos tam 1,50m x 0,80m na fachada do pesepio ao presépio



Quantidade
12

Instalar arabescos 7 ramos tam 1,50m x 0,80m Contornando as laterais do presépio natalino



Quantidade
6

Instalar Figura natalina plana Sino com laço tam 0,80m x 0,80m 2 na frente do presépio e 2 dentro do presepio

Luiz Rodolpho de Figueiredo
Engenheiro Civil
CRECA/PB 169107/426



Quantidade
4

Instalar Refletor Potência: 50w
- Temperatura de cor: Branco frio (6500k)
- Modelo: Slim no presepio

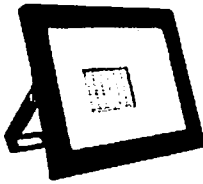

Quantidade
10

Instalar conjuntos de Galhos Ornamentais contornando o caminho para o presépio iluminados com cordão de led



Quantidade
15

Instalar conjuntos com 3 velas natalinas, tam 1,80 x 1,20 em um dos canteiro da praça.

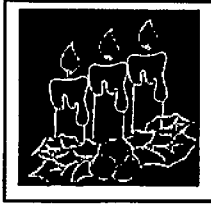

Quantidade
2

Instalar cortinas led Decorativas, modelo Pisca pisca

Tamanho 4 m com 500 leds na cor branca, com caixa retificadora no presépio

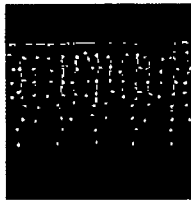

Quantidade
2

5 PRAÇA FABIO MARIZ MAIA



Instalar chafariz luminosos no centro da praça junto a arvore natalina



Quantidade
1

Instalar em um dos canteiros da praça arvores natalinas estilo pinheiro com vasos e ornamentada com 3 bolas natalinas.

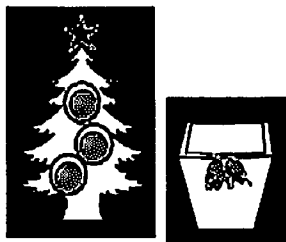

Quantidade
5

Instalar em um dos canteiros da praça arvore natalina estilo pinheiro com vasos e ornamentada com 1 bola natalina.

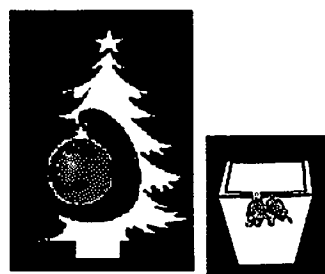

Quantidade
5

Instalar Cordão de LED Blindado 220V 100 Lâmpadas Branco
Contornando o tronco das palmeiras.

Nº Palmeiras	Nº de palmeiras a serem contemplados	Nº de Cordões de led por palmeira	Total de cordões de led
12	12	3	36

Instalar renas tam 1,20m x 1,10 em um dos canteiros da praça



Quantidade
2

Instalar um trenó figura plana em um dos canteiros da praça



Quantidade
1

Instalar Boneco de Neve tam 1,20 x 0,80m em um dos canteiros da praça



Quantidade
1

1 Boneco de Neve tam 1,00 x 0,70m em um dos canteiros da praça



Quantidade
1

1 Boneco de Neve tam 0,70 x 0,50m em um dos canteiros da praça



Quantidade
1

Instalar arabesco 7 ramos tam 1,50m x 0,80m nos postes da praça.



Nº Postes	Nº de postes a serem contemplados	Nº de arabescods por postes	Total de arabescos.
8	8	2	16

Instalar nos postes da praça figura Natalina plana ,Estrela tam 60cm x 60 cm e 5 pontas ravejada por 100 microlampadas de leds 220V 100 Lâmpadas Branco.

Antonio de Figueiredo
Engenheiro Civil
CREA/PB 001074426

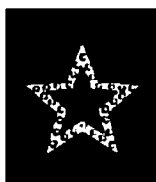

Nº Postes	Nº de postes a serem contemplados	Nº de estrelas por postes	Total de estrelas
8	8	2	16

Instalar caixas de presentes 80 x 60cm em um dos canteiros da praça.

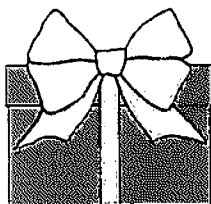

Quantidade
3

Instalar Conjunto com 3 arvores natalinas, tam 1,50 x 1,20 em dois canteiros da praça

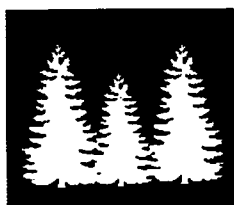

Quantidade
1

Instalar Cortinas de led Decorativas, modelo Pisca pisca

Tamanho 4 m com 500 leds na cor branca, com caixa retificadora nos Quiosques

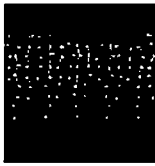

Nº de Quiosques	Nº de quiosques a serem contemplados	Nº de de cortinas de leds por quiosques	Total de de cortinas de leds
2	2	2	4

Instalar Bolas natalinas tam. 1,35m de diâmetro em um dos canteiros da praça



Quantidade
6

Instalar em um dos canteiros da praça Conjunto com 3 velas natalinas, tam 1,80 x 1,20

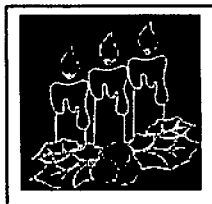

Quantidade
1

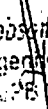
 Lauri Robson de Figueiredo
 Engenheiro Civil
 CREA/PB 1601071-426

6 RAÇA SERGIO MAIA



Instalar cordão de LED Blindado 220V 100 Lâmpadas Branco
Contornando o tronco das arvores.

Nº Arvores	Nº de arvores a serem contemplados	Nº de Cordões de led por arvore	Total de cordões de led
15	15	3	45

Instalar Papai Noel tam 0,80m x 0,80m em arvores

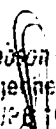

Quantidade
1

 Lauri Robson de Figueiredo
 Engenheiro Civil
 CREA/PB 1601671426

9 PREFEITURA MUNICIPAL

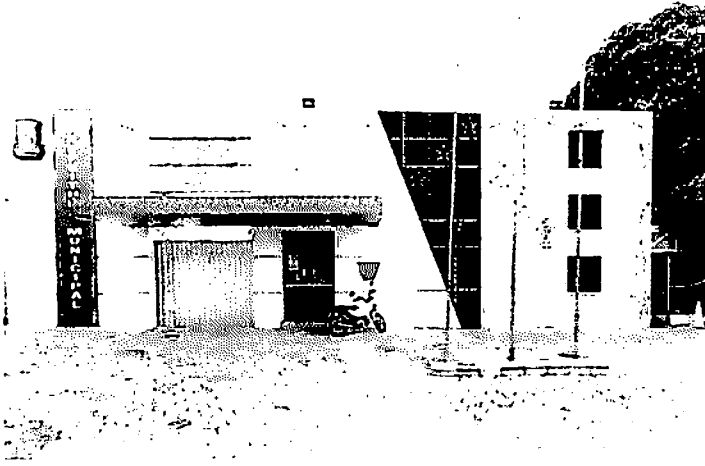

Instalar na fachada do prédio da prefeitura 12 arabescos 11 ramos tam 1,50m x 0,80m

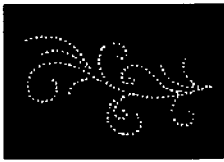

Quantidade
12

Instalar 1 Figura natalina Sino com laço na fachada da prefeitura tam 0,80m x 0,80m

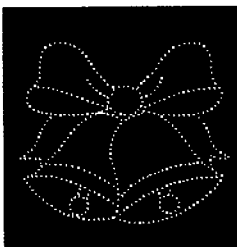

Quantidade
1

Instalar na fachada da prefeitura figura Natalina plana ,Estrela tam 60cm x 60 cm e 5 pontas ravejada por 100 microlampadas de leds 220V 100 Lâmpadas Branco na fachada da prefeitura

Lauri Robson de Figueiredo
Engenheiro Civil
CRIMEC/PE 0504971426



Quantidade
3

Instalar na fachada da prefeitura Figura natalina Anjo com 3 estrelas tam 1,20m x 0,70m

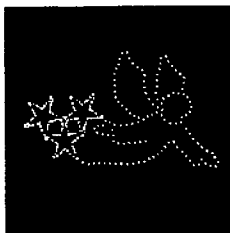

Quantidade
2

Instalar na fachada da prefeitura bolas figuras planas tam 80cm x 60 cm

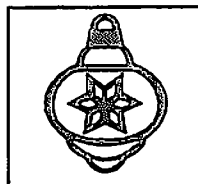

Quantidade
3

Instalar na fachada da secretaria de educação Figura natalina Sino com laço tam 0,80m x 0,80m



Quantidade
6

Lauri R. F. da Silva
Lauri Robson de Figueiredo
Engenheiro Civil
CREA/PB 1601071420

Catolé do Rocha-PB, 12 de Setembro de 2022.

Lauri Robson F. da Silva
Engenheiro Civil