



ESTADO DA PARAÍBA  
PREFEITURA MUNICIPAL DE CATOLÉ DO ROCHA  
COMISSÃO PERMANENTE DE LICITAÇÃO

## EDITAL - Licitação

PROCESSO ADMINISTRATIVO Nº 00079/2018

LICITAÇÃO Nº. 00006/2018

MODALIDADE: TOMADA DE PREÇOS

TIPO: MENOR PREÇO

Órgão Realizador do Certame:

PREFEITURA MUNICIPAL DE CATOLÉ DO ROCHA

PRAÇA SERGIO MAIA, 66 - CENTRO - CATOLÉ DO ROCHA - PB.

CEP: 58884-000 - Tel: (083) 34411383.

Observação:

Certame restrito à participação de Microempresas, Empresas de Pequeno Porte e Equiparados, nos termos da legislação vigente.

O Órgão Realizador do Certame acima qualificado, inscrito no CNPJ 09.067.562/0001-27, doravante denominado simplesmente ORC, torna público para conhecimento de quantos possam interessar que fará realizar através da Comissão Permanente de Licitação, doravante denominada simplesmente Comissão, as 09:00 horas do dia 12 de Junho de 2018 no endereço acima indicado, licitação na modalidade Tomada de Preços nº. 00006/2018, tipo menor preço; tudo de acordo com este instrumento e em observância a Lei Federal nº. 8.666, de 21 de junho de 1993 e suas alterações posteriores e a Lei Complementar nº 123, de 14 de dezembro de 2006, alterada, conforme os critérios e procedimentos a seguir definidos, objetivando obter a melhor proposta para: Contratação de Empresa Especializada para conclusão da academia de saúde no distrito de Picos, neste Município.

### 1.0.DO OBJETO

1.1.Constitui objeto da presente licitação: Contratação de Empresa Especializada para conclusão da academia de saúde no distrito de Picos, neste Município.

1.2.As especificações do objeto ora licitado, encontram-se devidamente detalhadas no correspondente Termo de Referência - Anexo I deste Instrumento.

1.3.A contratação acima descrita, que será processada nos termos deste instrumento convocatório, especificações técnicas e informações complementares que o acompanham, quando for o caso, justifica-se: Pela necessidade da devida efetivação de serviço para suprir demanda específica - Contratação de Empresa Especializada para conclusão da academia de saúde no distrito de Picos, neste Município -, considerada oportuna e imprescindível, bem como relevante medida de interesse público; e ainda, pela necessidade de desenvolvimento de ações continuadas para a promoção de atividades pertinentes, visando à maximização dos recursos em relação aos objetivos programados, observadas as diretrizes e metas definidas nas ferramentas de planejamento aprovadas.

### 2.0.DO LOCAL E DATA E DA IMPUGNAÇÃO DO EDITAL

2.1.Os envelopes contendo a documentação relativa à habilitação e a proposta de preços para execução do objeto desta licitação, deverão ser entregues à Comissão até as 09:00 horas do dia 12 de Junho de 2018, no endereço constante do preâmbulo deste instrumento. Neste mesmo local, data e horário será realizada a sessão pública para abertura dos referidos envelopes.

2.2.Informações ou esclarecimentos sobre esta licitação, serão prestados nos horários normais de expediente: das 08:00 as 12:00 horas.

2.3.Qualquer cidadão é parte legítima para impugnar o ato convocatório deste certame por irregularidade na aplicação da Lei 8.666/93 e legislação pertinente, se manifestada por escrito e dirigida a Comissão, protocolizando o original até 05 (cinco) dias úteis antes da data fixada para realização da respectiva sessão pública para abertura dos envelopes de habilitação, nos horários de expediente acima indicado, exclusivamente no seguinte endereço: Praça Sergio Maia, 66 - Centro - Catolé do Rocha - PB.

2.4.Caberá à Comissão, auxiliada pelos setores responsáveis pela elaboração deste ato convocatório e seus anexos, decidir sobre a respectiva impugnação, respondendo ao cidadão interessado no prazo de até 03 (três) dias úteis, considerados da data em que foi protocolizada a petição.

2.5.Decairá do direito de impugnar as falhas ou irregularidades que viciariam o ato convocatório deste certame, o licitante que não o fizer por escrito e dirigida a Comissão, protocolizando o original até o 2º (segundo) dia útil que anteceder a abertura dos envelopes

000001/47 JP

com as propostas, nos horários de expediente acima indicado, exclusivamente no seguinte endereço: Praça Sergio Maia, 66 - Centro - Catolé do Rocha - PB.



### 3.0.DOS ELEMENTOS PARA LICITAÇÃO

3.1.Aos participantes, serão fornecidos os seguintes elementos:

3.1.1.ANEXO I - TERMO DE REFERÊNCIA - ESPECIFICAÇÕES;

3.1.2.ANEXO II - MODELOS DE DECLARAÇÕES;

3.1.3.ANEXO III - MODELO DO TERMO DE RENÚNCIA;

3.1.4.ANEXO IV - MODELO DA DECLARAÇÃO DE CUMPRIMENTO A LEI N° 12.465/2011;

3.1.5.ANEXO V - MODELO DA DECLARAÇÃO DE CUMPRIMENTO A LEI N°1.374/2013;

3.1.6.ANEXO VI - MINUTA DO CONTRATO;

3.1.7.ANEXO VII - PROJETO DE ENGENHARIA;

3.2.A obtenção do instrumento convocatório será feita apenas da seguinte forma:

3.2.1.Pela Internet: [www.catoledorocha.pb.gov.br](http://www.catoledorocha.pb.gov.br) ou [www.tce.pb.gov.br](http://www.tce.pb.gov.br).

### 4.0.DO SUPORTE LEGAL

4.1.Esta licitação reger-se-á pela Lei Federal n°. 8.666 de 21 de junho de 1993, suas alterações posteriores e a Lei Complementar n° 123, de 14 de dezembro de 2006, alterada e legislação pertinente, que ficam fazendo partes integrantes deste instrumento, independente de transcrição.

### 5.0.DO PRAZO E DOTAÇÃO

5.1.O prazo máximo para a execução do objeto ora licitado, conforme suas características e as necessidades do ORC, e que admite prorrogação nos casos previstos pela Lei 8.666/93, está abaixo indicado e será considerado a partir da emissão da Ordem de Serviço:

Início: Imediato

Conclusão: 3 (três) meses

5.2.O prazo de vigência do correspondente contrato será determinado: 3 (três) meses, considerado da data de sua assinatura;

5.3.As despesas decorrentes do objeto da presente licitação, correrão por conta da seguinte dotação:

Recursos Próprios do Município de Catolé do Rocha: FMS/FUS e Outros

10.301.0017.1113 - Construção de Academia de Saúde

10.122.0017.2095 - Manutenção do Fundo Municipal de Saúde

10.302.0017.2040 - Manutenção dos Serviços de Saúde

449051 - Obras e Instalações

### 6.0.DAS CONDIÇÕES DE PARTICIPAÇÃO

6.1. Poderão participar deste certame, os licitantes devidamente cadastrados no ORC ou que atenderem a todas as condições para cadastramento até o terceiro dia anterior à data prevista para o recebimento das propostas, cuja regularidade será observada mediante apresentação do Certificado de Inscrição de Fornecedores e Prestadores de Serviços, ou equivalente na forma da lei, fornecido pelo ORC. Os proponentes deverão entregar a Comissão dois envelopes fechados indicando, respectivamente, DOCUMENTAÇÃO e PROPOSTA DE PREÇOS, devidamente identificados nos termos definidos neste instrumento convocatório.

6.2. A participação neste certame é restrita às Microempresas, Empresas de Pequeno Porte e Equiparados, nos termos da legislação vigente. Não havendo a quantidade mínima de 03 propostas válidas a Sessão Pública ocorrerá com o número de licitantes presentes, para ampla concorrência.

6.3.Não poderão participar os interessados que se encontrem sob o regime falimentar, empresas estrangeiras que não funcionem no país, nem aqueles que tenham sido declarados inidôneos para licitar ou contratar com a Administração Pública ou que estejam cumprindo a sanção de suspensão do direito de licitar e contratar com o ORC.

6.4.Não serão aceitos envelopes Documentação e Propostas de Preços enviados via postal. Hipótese em que os respectivos envelopes não serão aceitos e o licitante, portanto, desconsiderado para efeito de participação no certame.

6.5.Quando observada a ocorrência da entrega apenas dos envelopes junto a Comissão, sem a permanência de representante credenciado na respectiva sessão pública, é facultado ao licitante, não sendo condição para sua habilitação, a inclusão no envelope Documentação, da declaração expressa de renunciar ao direito de interpor recurso e ao prazo correspondente relativo à Fase de Habilitação, concordando com o prosseguimento do certame, previsto no Art. 43, III, da Lei 8.666/93, conforme modelo - Anexo III. A licitante deverá apresentar os mesmos junto ao Setor de Protocolo do ORC, através de requerimento formal, apresentando junto aos envelopes de DOCUMENTAÇÃO E PROPOSTA DE PREÇOS, a comprovação de cadastramento nos termos do item 6.1 deste instrumento, Prova de inscrição no Cadastro Nacional de Pessoa Jurídica-CNPJ, que comprove que a mesma tem atividade compatível com o objeto licitado, caso contrário à participação da mesma não será válida.

6.6.É vedada à participação em consórcio.

### 7.0.DA REPRESENTAÇÃO E DO CREDENCIAMENTO

7.1.O licitante deverá se apresentar, para credenciamento junto a Comissão, quando for o caso, através de um representante, com os documentos que o credenciam a participar deste procedimento licitatório. Cada licitante credenciará apenas um representante que será o único

000002/47 JP

admitido a intervir nas fases do certame na forma prevista neste instrumento, podendo ser substituído posteriormente por outro devidamente credenciado.

7.2. Para o credenciamento deverão ser apresentados os seguintes documentos:

7.2.1. Tratando-se do representante legal: Ato constitutivo, Estatuto ou Contrato Social e alterações em vigor, com atividade compatível com o objeto ora licitado, devidamente registrado, e em se tratando de sociedade por ações, acompanhado de documentos de eleição de seus administradores, no qual estejam expressos seus poderes para exercer direitos e assumir obrigações em decorrência de tal investidura, cópia dos documentos pessoais do titular ou sócios, quando for o caso; Certificado de Inscrição de Fornecedores e Prestadores de Serviços, ou equivalente na forma da lei, fornecido pelo ORC, com cadastro ou renovação até o terceiro dia anterior a data prevista para o recebimento das propostas;

7.2.2. Tratando-se de procurador: a procuração por instrumento público ou particular da qual constem os necessários poderes para, firmar declarações, desistir ou apresentar as razões de recurso e praticar todos os demais atos pertinentes ao certame; acompanhada do correspondente instrumento de constituição da empresa, quando for o caso, que comprove os poderes do mandante para a outorga. Caso a procuração seja particular, deverá ter firma reconhecida por cartório competente.

7.2.3. O representante legal e o procurador deverão identificar-se exibindo documento oficial que contenha foto.

7.3. Estes documentos deverão ser apresentados - antes do início da sessão pública - em original, por qualquer processo de cópia autenticada por cartório competente ou membro da Comissão.

7.4. A não apresentação ou ainda a incorreção insanável de qualquer dos documentos de credenciamento impedirá a participação ativa do representante do licitante no presente certame. Esta ocorrência não inabilitará o concorrente, apenas perderá o direito a manifestar-se nas correspondentes fases do processo licitatório. Para tanto, a CPL receberá regularmente do referido concorrente seus envelopes, declarações e outros elementos necessários à participação no certame, desde que apresentados na forma definida neste instrumento.

## 8.0. DA HABILITAÇÃO

8.1. Os documentos necessários à habilitação dos licitantes, deverão ser apresentados em 01 (uma) via, dentro de envelope lacrado, contendo as seguintes indicações no anverso:

PREFEITURA MUNICIPAL DE CATOLÉ DO ROCHA  
DOCUMENTAÇÃO - TOMADA DE PREÇOS Nº. 00006/2018  
NOME PROPONENTE  
ENDEREÇO E CNPJ DO PROPONENTE

O ENVELOPE DOCUMENTAÇÃO deverá conter os seguintes elementos:

### 8.2. PESSOA JURÍDICA:

8.2.1. Prova de inscrição no Cadastro Nacional de Pessoa Jurídica CNPJ.

8.2.2. Ato constitutivo, Estatuto ou Contrato Social e alterações em vigor, com atividades compatíveis com o objeto ora licitado, devidamente registrado, e em se tratando de sociedade por ações, acompanhado de documentos de eleição de seus administradores, cópia dos documentos pessoais do titular ou sócios, quando for o caso.

8.2.3. Alvará de Funcionamento da sede do licitante.

8.2.4. Da documentação relativa à Qualificação Econômico-Financeira:

8.2.4.1. Certidão negativa de Falência ou Concordata válida, expedida pelo distribuidor da sede do licitante.

8.2.4.2. Balanço Patrimonial e Demonstrações Contábeis do último exercício social apresentados na forma da Lei em conformidade com as Normas Brasileiras de Contabilidade em vigor, com indicação das páginas correspondentes do Livro Diário em que o mesmo se encontra, bem como apresentação dos competentes termos de abertura e encerramento, assinados por profissional habilitado e devidamente autenticados/registados na junta comercial competente ou em conformidade com Sistema Público de Escrituração Contábil (SPED), vedada a sua substituição por balancetes ou balanços provisórios. Dentre outros aspectos, serão consideradas habilitadas, no que diz respeito às demonstrações contábeis, as proponentes que a partir da análise do Balanço Patrimonial do último exercício social, evidenciarem a boa situação financeira, apresentando, no mínimo, os índices definidos a seguir: Índice de Liquidez Corrente (ILC) = (AC/PC); Índice de Liquidez Geral (ILG) = (AC+RLP)/(PC+ELP) e Índice de Solvência Geral (ISG) = (AR/(PC+ELP)).

8.2.4.3. As empresas que ainda não encerraram o seu primeiro exercício social deverão apresentar, para tanto, o Balanço de abertura, obedecidos aos aspectos legais e formais de sua elaboração.

8.2.5. Comprovação de garantia que o licitante prestará, até 11/06/2018. Garantia de participação nesta licitação, mediante: caução em dinheiro, títulos da dívida pública, seguro garantia ou fiança bancária, fixada no percentual de 1% (um por cento) do valor do objeto desta licitação.

8.2.5.1. Sendo escolhida a opção de garantia através de caução em dinheiro, a empresa licitante deverá realizar depósito identificado na Agência 0585-1, Conta Corrente nº 6.028-3, Banco do Brasil, e apresentar o respectivo comprovante de depósito na Secretaria Municipal de Finanças da Prefeitura Municipal de Catolé do Rocha/ PB visando à obtenção de DAM - Documento de Arrecadação Municipal, vinculado a esta licitação, em dias úteis, das 08:00 às 13:00 horas.

000003/47 JP

8.2.5.2. Sendo escolhida a opção de garantia através de seguro garantia, ~~deverá ser~~ apresentado o comprovante de pagamento pela emissão da apólice juntamente com o respectivo título, como condição para sua validação e recebimento a título de garantia da presente ~~tomada~~ **de Preços**.

8.2.6. Regularidade para com a Fazenda Federal - certidão conjunta negativa de débitos relativos a Tributos Federais e à Dívida Ativa da União, abrangendo inclusive as contribuições sociais previstas nas alíneas "a" e "d" do parágrafo único do art. 11 da Lei nº 8.212, de 24 de julho de 1991.

8.2.7. Certidões negativas das Fazendas Estadual e Municipal da sede do licitante ou outro equivalente na forma da Lei.

8.2.8. Comprovação de regularidade relativa ao Fundo de Garantia por Tempo de Serviço FGTS-CRE, apresentando a correspondente certidão fornecida pela Caixa Econômica Federal.

8.2.9. Prova de inexistência de débitos inadimplidos perante a Justiça do Trabalho (da pessoa jurídica e titular ou sócios), mediante a apresentação de Certidão Negativa de Débitos Trabalhistas CNDT, nos termos do Título VII-A da Consolidação das Leis do Trabalho, aprovada pelo Decreto-Lei nº 5.452, de 1º de maio de 1943.

8.2.10. Declaração do licitante: de cumprimento do disposto no Art. 7º, Inciso XXXIII, da Constituição Federal - Art. 27, Inciso V, da Lei 8.666/93; de superveniência de fato impeditivo no que diz respeito à participação na licitação; e de submeter-se a todas as cláusulas e condições do presente instrumento convocatório, conforme modelo - Anexo II.

8.2.11. Declaração de que a empresa licitante não possui em seu **quadro societário** servidor público da ativa, ou empregado de empresa pública ou de sociedade de economia mista, em atendimento à vedação disposta na Lei nº 12.465/2011, art. 20, XII.

8.2.12. Declaração devidamente assinada pelo (s) responsável (is) da empresa licitante, que se compromete a reservarem 30% (trinta por cento) do total das vagas existentes, para jovens que buscam o primeiro emprego, conforme Lei Municipal 1374/2013.

8.2.13. Termo de Renúncia, caso o participante envie apenas seus envelopes, sem representante credenciado e desejar renunciar ao direito de interpor recurso e ao prazo respectivo relativo à Fase de Habilitação, concordando com o prosseguimento do certame licitatório, conforme modelo - Anexo III.

8.2.14. Comprovação de registro e quitação do licitante e seus responsáveis técnicos, quando for o caso, frente ao Conselho Regional de Engenharia, Arquitetura e Agronomia CREA-CRQ, da região da sede do licitante.

8.2.15. Comprovação de capacidade de desempenho anterior satisfatório, de atividade igual ou assemelhada ao objeto da licitação, feita através de documento fornecido pelo CREA (acervo técnico).

8.2.16. A **Comissão Permanente de Licitação** reserva-se ao direito de solicitar original de qualquer documento, sempre que julgar necessário.

8.2.17. Quando todos os licitantes forem inabilitados, a **Comissão Permanente de Licitação da Prefeitura Municipal de Catolé do Rocha / PB**, poderá fixar aos licitantes o **prazo de oito (08) dias úteis** para apresentação de nova documentação, escoimadas das causas referidas na condição anterior.

8.2.16. Comprovação de visita ao local de realização das obras ou serviços, **efetuada pelo responsável técnico da empresa até 11/06/2018**, essa comprovação será feita através Declaração fornecida pela **Prefeitura Municipal de Catolé do Rocha / PB**, através de servidor vinculado a ela e competente para o ato, comprovando que profissional habilitado (engenheiro civil ou arquiteto), representante da licitante, visitou os locais onde serão realizadas as obras e os serviços.

### 8.3. Documentação específica:

8.3.1. Comprovação de que o licitante se enquadra nos termos do Art. 3º da Lei 123/06, sendo considerada microempresa ou empresa de pequeno porte e recebendo, portanto, tratamento diferenciado e simplificando na forma definida pela legislação vigente. Tal comprovação poderá ser feita através da apresentação de qualquer um dos seguintes documentos, a critério do licitante: a) declaração expressa formalmente assinada pelo profissional da área contábil, devidamente habilitado, **devendo ser reconhecida a firma em cartório do signatário**; b) certidão simplificada emitida pela junta comercial da sede do licitante ou equivalente, na forma da legislação pertinente. A ausência da referida declaração ou certidão simplificada impedirá a participação do licitante no presente certame.

8.4. Os documentos de Habilitação deverão ser organizados na ordem descrita neste instrumento, precedidos por um índice correspondente, podendo ser apresentados em original, por qualquer processo de cópia autenticada por cartório competente, membro da Comissão ou publicação em órgão da imprensa oficial, quando for o caso. Estando perfeitamente legíveis, sem conter borrões, rasuras, emendas ou entrelinhas, dentro do prazo de validade, e encerrados em envelope devidamente lacrado e indevassável. Por ser apenas uma formalidade que visa facilitar os trabalhos, a ausência do índice de que trata este item, não inabilitará o licitante.

8.5. A falta de qualquer documento exigido, o seu vencimento, a ausência das cópias devidamente autenticadas ou das vias originais para autenticação pela Comissão ou da publicação em órgão na imprensa oficial, a apresentação de documentos de habilitação fora do envelope específico, tornará o respectivo licitante inabilitado. Quando o documento for obtido via Internet sua legalidade será comprovada nos endereços eletrônicos correspondentes. Poderão ser utilizados, a critério da Comissão os documentos cadastrais de fornecedores, constantes dos arquivos do

ORC, para comprovação da autenticidade de elementos apresentados pelos licitantes, quando for o caso.

#### 9.0.DA PROPOSTA

9.1.A proposta deverá ser apresentada em 01(uma) via, dentro de envelope lacrado, contendo as seguintes indicações no anverso:

PREFEITURA MUNICIPAL DE CATOLÉ DO ROCHA  
PROPOSTA DE PREÇOS - TOMADA DE PREÇOS N°. 00006/2018  
NOME DO PROPONENTE  
ENDEREÇO E CNPJ DO PROPONENTE



O ENVELOPE PROPOSTA DE PREÇOS deverá conter os seguintes elementos:

9.2.Proposta elaborada em consonância com as especificações constantes deste instrumento e seus elementos - Anexo I -, em papel timbrado da empresa, quando for o caso, devidamente assinada por seu representante, contendo no correspondente item cotado: discriminação, marca e/ou modelo e outras características se necessário, o quantitativo e os valores unitário e total expressos em algarismos.

9.3.Será cotado um único preço, marca, modelo para cada item, com a utilização de duas casas decimais. Indicações em contrário estão sujeitas a correções observando-se os seguintes critérios:

9.3.1.Falta de dígitos: serão acrescentados zeros;

9.3.2.Excesso de dígitos: sendo o primeiro dígito excedente menor que 5, todo o excesso será suprimido, caso contrário haverá o arredondamento do dígito anterior para mais e os demais itens excedentes suprimidos.

9.4.No caso de aquisição de bens, a quantidade mínima de unidades a ser cotada, por item, não deverá ser inferior a 100% da estimativa detalhada no correspondente Termo de Referência - Anexo I. Disposição em contrário não desclassifica automaticamente a proposta apenas o respectivo item será desconsiderado.

9.5.A proposta deverá ser redigida em língua portuguesa e em moeda nacional, elaborada com clareza, sem alternativas, rasuras, emendas e/ou entrelinhas. Suas folhas rubricadas e a última datada e assinada pelo responsável, com indicação: do valor total da proposta em algarismos, dos prazos de entrega ou execução, das condições de pagamento, da sua validade que não poderá ser inferior a 60 dias, e outras informações e observações pertinentes que o licitante julgar necessárias.

9.6.Existindo discrepância entre o preço unitário e o valor total, resultado da multiplicação do preço unitário pela quantidade, o preço unitário prevalecerá.

9.7.Fica estabelecido que havendo divergência de preços unitários para um mesmo produto ou serviço, prevalecerá o de menor valor.

9.8.No caso de alterações necessárias da proposta feitas pela Comissão, decorrentes exclusivamente de incorreções na unidade de medida utilizada, observada a devida proporcionalidade, bem como na multiplicação e/ou soma de valores, prevalecerá o valor corrigido.

9.9.A não indicação na proposta dos prazos de entrega ou execução, das condições de pagamento ou de sua validade, ficará subentendido que o licitante aceitou integralmente as disposições do instrumento convocatório e, portanto, serão consideradas as determinações nele contidas para as referidas exigências não sendo suficiente motivo para a desclassificação da respectiva proposta.

9.10.É facultado ao licitante, apresentar a proposta no próprio modelo fornecido pelo ORC, desde que esteja devidamente preenchido.

9.11.Serão desclassificadas as propostas que deixarem de atender as disposições deste instrumento.

#### 10.0.DO CRITÉRIO PARA JULGAMENTO

10.1.Será declarado vencedor deste certame o licitante que, atendidas todas as exigências do presente instrumento, apresentar proposta com menor valor global no correspondente item cotado, relacionado no Anexo I - Termo de Referência -, na coluna código.

10.2.Havendo igualdade de valores entre duas ou mais propostas, e após obedecido o disposto no Art. 3º, §2º, Inciso II, da Lei 8.666/93, a classificação se fará através de sorteio.

#### 11.0.DA ORDEM DOS TRABALHOS

11.1.Para o recebimento dos envelopes e início dos trabalhos será observada uma tolerância de 15 (quinze) minutos após o horário fixado. Encerrado o prazo para recebimento dos envelopes, nenhum outro será aceito.

11.2.Declarada aberta à sessão pública pelo Presidente, será efetuado o devido credenciamento dos interessados. Somente participará ativamente da reunião um representante de cada licitante, podendo, no entanto, ser assistida por qualquer pessoa que se interessar.

11.3.O não comparecimento do representante de qualquer dos licitantes não impedirá a efetivação da reunião, sendo que, a simples participação neste certame implica na total aceitação de todas as condições estabelecidas neste Instrumento Convocatório e seus anexos.

11.4.Em nenhuma hipótese será concedido prazo para a apresentação de documentação e/ou substituição dos envelopes ou de qualquer elemento exigido e não apresentado na reunião destinada à habilitação.

000005 / 47 JP



- 11.5.A Comissão receberá de cada representante os envelopes Documentação e Proposta de Preços, e rubricará juntamente com os participantes os fechos do segundo.
- 11.6.Posteriormente abrirá os envelopes Documentação, rubricará o seu conteúdo e solicitará dos licitantes que examinem a documentação neles contidas. Quaisquer impugnações levantadas deverão ser comunicadas a Comissão, que as consignará na Ata de reunião.
- 11.7.Prosseguindo os trabalhos, a Comissão analisará os documentos e as impugnações porventura formuladas pelos licitantes, dando-lhes ciência, em seguida, do resultado da Fase de Habilitação. Entretanto, se assim julgar necessário, poderá divulgar o resultado numa nova reunião, registrando-se na Ata, ou mediante publicação na imprensa oficial ou ainda emitindo aviso por escrito, observada, nestes casos, a devida antecedência necessária - não inferior a 48 (quarenta e oito) horas.
- 11.8.Ocorrendo à desistência expressa dos licitantes ao direito de recorrer na Fase de Habilitação, conforme previsto no Art. 43, III, da Lei 8.666/93, na mesma sessão poderá haver a abertura dos envelopes Propostas, caso contrário será marcada nova data, com observância ao prazo recursal estabelecido na legislação pertinente.
- 11.9.O envelope Proposta de Preços, devidamente fechado e lacrado, será devolvido ao licitante inabilitado, desde que não tenha havido recurso ou após sua denegação.
- 11.10.Encerrada a Fase de Habilitação e observados os ditames deste instrumento, a Comissão procederá então à abertura dos envelopes Proposta de Preços dos proponentes declarados habilitados, rubricará o seu conteúdo e facultará o exame da documentação neles contidas a todos os participantes, os quais poderão efetuar impugnações, devidamente consignadas na Ata de reunião, quando for o caso.
- 11.11.A Comissão examinará os elementos apresentados, as observações eventualmente apontadas, declarando, em seguida, vencedor o licitante que, atendidas as exigências e considerados os critérios definidos neste instrumento, apresentar proposta mais vantajosa para o ORC.
- 11.12.Da reunião lavrar-se-á Ata circunstanciada, na qual serão registradas todas as ocorrências e que, ao final, será assinada pela Comissão e licitantes presentes.
- 11.13.Em decorrência da Lei Complementar 123/06, a comprovação de regularidade fiscal e trabalhista das microempresas e empresas de pequeno porte somente será exigida para efeito de assinatura do contrato, observando-se o seguinte procedimento:
- 11.13.1.As microempresas e empresas de pequeno porte, por ocasião da participação nesta licitação, deverão apresentar toda a documentação exigida para comprovação de regularidade fiscal e trabalhista, dentre os documentos enumerados neste instrumento para efeito de Habilitação e integrantes do envelope Documentação, mesmo que esta apresente alguma restrição;
- 11.13.2.Havendo alguma restrição na comprovação da regularidade fiscal e trabalhista, será assegurado o prazo de 05(cinco) dias úteis, cujo termo inicial corresponderá ao momento em que o licitante for declarado vencedor, prorrogáveis por igual período, a critério do ORC, para a regularização da documentação, pagamento ou parcelamento do débito, e emissão de eventuais certidões negativas ou positivas com efeito de certidão negativa;
- 11.13.3.A não-regularização da documentação, no prazo acima previsto, implicará decadência do direito à contratação, sem prejuízo das sanções previstas no Art. 81, da Lei 8.666/93, sendo facultado ao ORC convocar os licitantes remanescentes, na ordem de classificação, para assinatura do contrato, ou revogar a licitação.

#### 12.0.DO CRITÉRIO DE ACEITABILIDADE DE PREÇOS

- 12.1.Havendo proposta com valor para o respectivo item relacionado no Anexo I - Termo de Referência - Especificações, na coluna código, superior ao estimado pelo ORC ou manifestamente inexequível nos termos do Art. 48, II, §1º e §2º, da Lei 8.666/93; o mesmo será desconsiderado. Esta ocorrência não desclassifica automaticamente a proposta, quando for o caso, apenas o item correspondente.
- 12.2.O valor estimado que o ORC se propõe a pagar pelo objeto ora licitado - Valor de Referência, está indicado no respectivo elemento deste instrumento - ANEXO I.

#### 13.0.DOS RECURSOS

- 13.1.Dos atos decorrentes deste procedimento licitatório, caberão recursos nos termos do Art. 109 da Lei Federal n.º 8.666/93.
- 13.2.O recurso será dirigido à autoridade superior do ORC, por intermédio da Comissão, devendo ser protocolizado o original, nos horários normais de expediente das 08:00 as 12:00 horas, exclusivamente no seguinte endereço: Praça Sergio Maia, 66 - Centro - Catolé do Rocha - PB.

#### 14.0.DA HOMOLOGAÇÃO E ADJUDICAÇÃO

- 14.1.Concluído o julgamento das propostas apresentadas, a Comissão emitirá relatório conclusivo dos trabalhos desenvolvidos no certame, remetendo-o a autoridade superior do ORC, juntamente com os elementos constitutivos do processo, necessários à Homologação e Adjudicação da respectiva licitação, quando for o caso.
- 14.2.A autoridade superior poderá, no entanto, tendo em vista sempre a defesa dos interesses do ORC, discordar e deixar de homologar, total ou parcialmente, o resultado apresentado pela Comissão, revogar ou considerar nula a Licitação, desde que apresente a devida fundamentação exigida pela legislação vigente, resguardados os direitos dos licitantes.

#### 15.0.DO CONTRATO

- 15.1.Após a homologação pela Autoridade Superior do ORC, o licitante vencedor será notificado para, dentro do prazo de 05 (cinco) dias consecutivos da data de recebimento da notificação, assinar o respectivo contrato, quando for o caso, elaborado em conformidade com as modalidades

000006/47 *SP*



permitidas pela Lei Federal n.º 8.666/93, podendo o mesmo sofrer alterações na forma definida pela referida Lei.

15.2. Não atendendo à convocação para assinar o contrato, e ocorrendo esta dentro do prazo de validade de sua proposta, o licitante perderá todos os direitos que porventura tenha obtido como vencedor da licitação.

15.3. É permitido ao ORC, no caso do licitante vencedor não comparecer para assinatura do contrato no prazo e condições estabelecidos, convocar os licitantes remanescentes, na ordem de classificação, para fazê-lo em igual prazo e nas mesmas condições do licitante vencedor, inclusive quanto ao preço, ou revogar a presente licitação.

15.4. O contrato que eventualmente venha a ser assinado pelo licitante vencedor, do tipo empreitada por preço global, poderá ser alterado, unilateralmente pelo Contratante ou por acordo entre as partes, nos casos previstos no Art. 65 e será rescindido, de pleno direito, conforme o disposto nos Arts. 77, 78 e 79 da Lei 8.666/93.

15.5. O Contratado fica obrigado a aceitar nas mesmas condições contratuais, os acréscimos ou supressões que se fizerem necessários, até 25% (vinte e cinco por cento) do valor inicial atualizado do contrato, e, no caso de reforma de edifício ou equipamento, até o limite de 50% (cinquenta por cento) para seus acréscimos.

**16.0. DAS SANÇÕES ADMINISTRATIVAS**

16.1. A recusa injusta em deixar de cumprir as obrigações assumidas e preceitos legais, sujeitará o Contratado, garantida a prévia defesa, às seguintes penalidades previstas nos Arts. 86 e 87 da Lei 8.666/93: a - advertência; b - multa de mora de 0,5% (zero vírgula cinco por cento) aplicada sobre o valor do contrato por dia de atraso na entrega, no início ou na execução do objeto ora contratado; c - multa de 10% (dez por cento) sobre o valor contratado pela inexecução total ou parcial do contrato; d - suspensão temporária de participar em licitação e impedimento de contratar com a Administração, por prazo de até 02 (dois) anos; e - declaração de inidoneidade para licitar ou contratar com a Administração Pública enquanto perdurarem os motivos determinantes da punição ou até que seja promovida sua reabilitação perante a própria autoridade que aplicou a penalidade; f - simultaneamente, qualquer das penalidades cabíveis fundamentadas na Lei 8.666/93.

16.2. Se o valor da multa ou indenização devida não for recolhido no prazo de 15 dias após a comunicação ao Contratado, será automaticamente descontado da primeira parcela do pagamento a que o Contratado vier a fazer jus, acrescido de juros moratórios de 1% (um por cento) ao mês, ou, quando for o caso, cobrado judicialmente.

16.3. Após a aplicação de quaisquer das penalidades previstas, realizar-se-á comunicação escrita ao Contratado, e publicado na imprensa oficial, excluídas as penalidades de advertência e multa de mora quando for o caso, constando o fundamento legal da punição, informando ainda que o fato será registrado no cadastro correspondente.

**17.0. DA COMPROVAÇÃO DE EXECUÇÃO DO OBJETO**

17.1. A comprovação de execução pelo ORC do objeto licitado, observadas suas características, se fará mediante recibo ou equivalente emitido por funcionário ou comissão específica devidamente designados, após a verificação da quantidade, qualidade e outros aspectos inerentes nos termos deste instrumento, das normas técnicas e legislação pertinentes, e consequente aceitação.

**18.0. DO PAGAMENTO**

18.1. O pagamento será efetuado mediante processo regular e em observância às normas e procedimentos adotados pelo ORC, da seguinte maneira: Para ocorrer no prazo de trinta dias, contados do período de adimplemento.

18.2. O desembolso máximo do período, não será superior ao valor do respectivo adimplemento, de acordo com o cronograma aprovado, quando for o caso, e sempre em conformidade com a disponibilidade de recursos financeiros.

18.3. Nenhum valor será pago ao Contratado enquanto pendente de liquidação qualquer obrigação financeira que lhe for imposta, em virtude de penalidade ou inadimplência, a qual poderá ser compensada com o pagamento pendente, sem que isso gere direito a acréscimo de qualquer natureza.

**19.0. DO REAJUSTAMENTO**

19.1. Os preços contratados são fixos pelo período de um ano, exceto para os casos previstos no Art. 65, §§ 5º e 6º, da Lei 8.666/93.

19.2. Ocorrendo o desequilíbrio econômico-financeiro do contrato, poderá ser restabelecida a relação que as partes pactuaram inicialmente, nos termos do Art. 65, Inciso II, Alínea d, da Lei 8.666/93, mediante comprovação documental e requerimento expresso do Contratado.

**20.0. DAS DISPOSIÇÕES GERAIS**

20.1. Não será devida aos proponentes pela elaboração e/ou apresentação de documentação relativa ao certame, qualquer tipo de indenização.

20.2. Nenhuma pessoa física, ainda que credenciada por procuração legal, poderá representar mais de uma Licitante.

20.3. A presente licitação somente poderá vir a ser revogada por razões de interesse público decorrente de fato superveniente devidamente comprovado, ou anulada no todo ou em parte, por ilegalidade, de ofício ou por provocação de terceiros, mediante parecer escrito e devidamente fundamentado.

000007/47 JP



20.4.Caso as datas previstas para a realização dos eventos da presente licitação sejam declaradas feriado, e não havendo ratificação da convocação, ficam ~~transferidos~~ automaticamente para o primeiro dia útil subsequente, no mesmo local e hora anteriormente previstos.

20.5.Ocorrendo a supressão de serviços, se o Contratado já houver adquirido os materiais e postos no local de trabalho, os mesmos deverão ser pagos pelo ORC, pelo preço de aquisição regularmente comprovado, desde que sejam de boa qualidade e aceitos pela fiscalização.

20.6.Os preços unitários para a realização de novos serviços surgidos durante a execução do contrato, serão propostos pelo Contratado e submetidos à apreciação do ORC. A execução dos serviços não previstos será regulada pelas condições e cláusulas do contrato original.

20.7.O ORC por conveniência administrativa ou técnica, se reserva no direito de paralisar a qualquer tempo a execução dos serviços, cientificando devidamente o Contratado.

20.8.Decairá do direito de impugnar perante o ORC nos termos do presente instrumento, aquele que, tendo-o aceitado sem objeção, venha a apresentar, depois do julgamento, falhas ou irregularidades que o viciaram hipótese em que tal comunicado não terá efeito de recurso.

20.9.Nos valores apresentados pelos licitantes, já deverão estar incluídos os custos com aquisição de material, mão-de-obra utilizada, impostos, encargos, fretes e outros que venham a incidir sobre os respectivos preços.

20.10.Este instrumento convocatório e todos os seus elementos constitutivos, estão disponibilizados em meio magnético, podendo ser obtidos junto a Comissão, observados os procedimentos definidos pelo ORC.

20.11.As dúvidas surgidas após a apresentação das propostas e os casos omissos neste instrumento, ficarão única e exclusivamente sujeitos a interpretação da Comissão, sendo facultada a mesma ou a autoridade superior do ORC, em qualquer fase da licitação, a promoção de diligência destinada a esclarecer ou a complementar a instrução do processo.

20.12.Para dirimir controvérsias decorrentes deste certame, excluído qualquer outro, o foro competente é o da Comarca de Catolé do Rocha.

Catolé do Rocha - PB, 22 de Maio de 2018.

JOÃO PATRÍCIO VIEIRA ALVES  
Presidente da Comissão

000008/47 *SP*





ESTADO DA PARAÍBA  
PREFEITURA MUNICIPAL DE CATOLÉ DO ROCHA  
COMISSÃO PERMANENTE DE LICITAÇÃO

ANEXO I - TOMADA DE PREÇOS N° 00006/2018

TERMO DE REFERÊNCIA - ESPECIFICAÇÕES

**1.0.DO OBJETO**

1.1.Constitui objeto desta licitação: Contratação de Empresa Especializada para conclusão da academia de saúde no distrito de Picos, neste Município.

**2.0.JUSTIFICATIVA**

2.1.Considerando as necessidades do ORC, tem o presente termo a finalidade de definir, técnica e adequadamente, os procedimentos necessários para viabilizar a contratação em tela. As características e especificações do objeto ora licitado são:

CÓDIGO	DISCRIMINAÇÃO	UNIDADE	QUANTIDADE	P.UNITÁRIO	P. TOTAL
1	Conclusão da academia de saúde no distrito de Picos, neste Município	unid	1	74.526,60	74.526,60
				<b>Total</b>	<b>74.526,60</b>

**3.0.OBRIGAÇÕES DO CONTRATADO**

3.1.Responsabilizar-se por todos os ônus e obrigações concernentes à legislação fiscal, civil, tributária e trabalhista, bem como por todas as despesas e compromissos assumidos, a qualquer título, perante seus fornecedores ou terceiros em razão da execução do objeto contratado.

3.2.Substituir, arcando com as despesas decorrentes, os materiais ou serviços que apresentarem alterações, deteriorações, imperfeições ou quaisquer irregularidades discrepantes às exigências do instrumento de ajuste pactuado, ainda que constatados após o recebimento e/ou pagamento.

3.3.Não transferir a outrem, no todo ou em parte, o objeto da contratação, salvo mediante prévia e expressa autorização do Contratante.

3.4.Manter, durante a vigência do contrato ou instrumentos equivalente, em compatibilidade com as obrigações assumidas, todas as condições de habilitação e qualificação exigidas no respectivo processo licitatório, se for o caso, apresentando ao Contratante os documentos necessários, sempre que solicitado.

3.5.Emitir Nota Fiscal correspondente à sede ou filial da empresa que apresentou a documentação na fase de habilitação.

3.6.Executar todas as obrigações assumidas com observância a melhor técnica vigente, enquadrando-se, rigorosamente, dentro dos preceitos legais, normas e especificações técnicas correspondentes.

**4.0.DO CRITÉRIO DE ACEITABILIDADE DE PREÇOS**

4.1.Havendo proposta com valor global superior ao estimado pelo ORC ou manifestamente inexecutável nos termos do Art. 48, II, §1° e §2°, da Lei 8.666/93, o mesmo será desconsiderado. Esta ocorrência não desclassifica automaticamente a proposta, quando for o caso, apenas o item correspondente, relacionado neste anexo.

4.2.O valor estimado que o ORC se propõe a pagar pelo objeto ora licitado - Valor de Referência -, está acima indicado.

**5.0.MODELO DA PROPOSTA**

5.1.É parte integrante deste Termo de Referência o modelo de proposta de preços correspondente, podendo o licitante apresentar a sua proposta no próprio modelo fornecido, desde que seja devidamente preenchido, conforme faculta o instrumento convocatório - Anexo 01.

Paulina Maria Alves de Assis Maia  
Secretária de Saúde

000009/47 J



ESTADO DA PARAÍBA  
PREFEITURA MUNICIPAL DE CATOLÉ DO ROCHA  
COMISSÃO PERMANENTE DE LICITAÇÃO

ANEXO 01 AO TERMO DE REFERÊNCIA - PROPOSTA

TOMADA DE PREÇOS Nº 00006/2018

**PROPOSTA**

REF.: TOMADA DE PREÇOS Nº 00006/2018

OBJETO: Contratação de Empresa Especializada para conclusão da academia de saúde no distrito de Picos, neste Município.

PROPONENTE:

Prezados Senhores,

Nos termos da licitação em epígrafe, apresentamos proposta conforme abaixo:

CÓDIGO	DISCRIMINAÇÃO	UNIDADE	QUANTIDADE	P.UNITÁRIO	P.TOTAL
1	Conclusão da academia de saúde no distrito de Picos, neste Município	unid	1		

VALOR TOTAL DA PROPOSTA - R\$

PRAZO - Item 5.0:

PAGAMENTO - Item 18.0:

VALIDADE DA PROPOSTA - Item 9.0:

CNPJ

\_\_\_\_\_ / \_\_\_\_ de \_\_\_\_\_ de \_\_\_\_\_

\_\_\_\_\_  
Responsável

000010/47 *ff*



ESTADO DA PARAÍBA  
PREFEITURA MUNICIPAL DE CATOLÉ DO ROCHA  
COMISSÃO PERMANENTE DE LICITAÇÃO

ANEXO II - TOMADA DE PREÇOS N° 00006/2018

MODELOS DE DECLARAÇÕES

REF.: TOMADA DE PREÇOS N° 00006/2018  
PREFEITURA MUNICIPAL DE CATOLÉ DO ROCHA

PROPONENTE  
CNPJ

1.0 - DECLARAÇÃO de cumprimento do disposto no Art. 7º, Inciso XXXIII, da CF - Art. 27, Inciso V, da Lei 8.666/93.

O proponente acima qualificado, sob penas da Lei e em acatamento ao disposto no Art. 7º inciso XXXIII da Constituição Federal, Lei 9.854, de 27 de outubro de 1999, declara não possuir em seu quadro de pessoal, funcionários menores de dezoito anos em trabalho noturno, insalubre ou perigoso e nem menores de dezesseis anos, em qualquer trabalho; podendo existir menores de quatorze anos na condição de aprendiz na forma da legislação vigente.

2.0 - DECLARAÇÃO de superveniência de fato impeditivo no que diz respeito a participação na licitação.

Conforme exigência contida na Lei 8.666/93, Art. 32, §2º, o proponente acima qualificado, declara não haver, até a presente data, fato impeditivo no que diz respeito à habilitação/participação na presente licitação, não se encontrando em concordata ou estado falimentar, estando ciente da obrigatoriedade de informar ocorrências posteriores. Ressalta, ainda, não estar sofrendo penalidade de declaração de idoneidade no âmbito da administração Federal, Estadual, Municipal ou do Distrito Federal, arcando civil e criminalmente pela presente afirmação.

3.0 - DECLARAÇÃO de submeter-se a todas as cláusulas e condições do correspondente instrumento convocatório.

O proponente acima qualificado declara ter conhecimento e aceitar todas as cláusulas do respectivo instrumento convocatório e submeter-se as condições nele estipuladas.

Local e Data.

NOME/ASSINATURA/CARGO  
Representante legal do proponente.

OBSERVAÇÃO:  
AS DECLARAÇÕES DEVERÃO SER ELABORADAS EM PAPEL TIMBRADO DO LICITANTE, QUANDO FOR O CASO.

000011 | 47 JP



ESTADO DA PARAÍBA  
PREFEITURA MUNICIPAL DE CATOLÉ DO ROCHA  
COMISSÃO PERMANENTE DE LICITAÇÃO

ANEXO III - TOMADA DE PREÇOS N° 00006/2018

MODELOS DO TERMO DE RENÚNCIA

REF.: TOMADA DE PREÇOS N° 00006/2018  
PREFEITURA MUNICIPAL DE CATOLÉ DO ROCHA

PROPONENTE  
CNPJ

1.0 - TERMO DE RENÚNCIA ao recurso conforme previsto no Art. 43, Inciso III, da Lei 8.666/93.

O proponente acima qualificado, declara, na forma do disposto no Art. 43, III, da Lei 8.666/93, aceitar o resultado divulgado pela Comissão, que analisou a documentação preliminar do processo em epigrafe, efetuada nos termos do respectivo instrumento convocatório, desistindo, assim, expressamente de qualquer interposição de recurso previsto na legislação vigente, bem com ao prazo correspondente e concordando, portanto, com o prosseguimento do certame. Declara ainda que, em havendo a ocorrência de qualquer igualdade de valores entre sua proposta e a dos demais licitantes e após observado o disposto no Art. 3º, § 2º, da Lei 8.666/93, fica autorizado a realização do sorteio para definição da respectiva classificação, não sendo necessário a sua convocação para o correspondente ato público, conforme previsto no Art. 44, § 2º, do referido diploma legal.

Local e Data.

NOME/ASSINATURA/CARGO  
Representante legal do proponente.

OBSERVAÇÃO:

O TERMO DE RENÚNCIA DEVERÁ SER ELABORADO EM PAPEL TIMBRADO DO LICITANTE, QUANDO FOR O CASO.

000012 / 47 SP



ESTADO DA PARAÍBA  
PREFEITURA MUNICIPAL DE CATOLÉ DO ROCHA  
COMISSÃO PERMANENTE DE LICITAÇÃO

ANEXO IV - TOMADA DE PREÇOS N° 00006/2018

MODELO DA DECLARAÇÃO DE CUMPRIMENTO A LEI n° 12.465/2011

TOMADA DE PREÇOS N° 00006/2018

Processo Administrativo n° 00079/2018

À Comissão Permanente de Licitação da Prefeitura Municipal de Catolé do Rocha/ PB

A empresa \_\_\_\_\_, inscrita no CNPJ/MF sob o n° \_\_\_\_\_, situada \_\_\_\_\_, por intermédio de seu representante legal, Sr.(a) \_\_\_\_\_, portador (a) da Carteira de Identidade n° \_\_\_\_\_ (SSP/\_\_\_\_) e do CPF n° \_\_\_\_\_ DECLARA, para fins de atendimento ao Inciso XII do art. 20 da Lei 12.465/2011, de que não integra em seu quadro societário servidor público da ativa, ou empregado de empresas pública ou de sociedade de economia mista.

Local e data

\_\_\_\_\_  
Nome e Cargo do Representante da Empresa  
CPF

OBSERVAÇÃO: EMITIR EM PAPEL QUE IDENTIFIQUE A LICITANTE.

000013/47 SP



ESTADO DA PARAÍBA  
PREFEITURA MUNICIPAL DE CATOLÉ DO ROCHA  
COMISSÃO PERMANENTE DE LICITAÇÃO



ANEXO V - TOMADA DE PREÇOS N° 00006/2018

MODELO DA DECLARAÇÃO DE CUMPRIMENTO A LEI n° 1.374/2013

TOMADA DE PREÇOS N° 00006/2018  
Processo Administrativo n°00079/2018  
À Comissão Permanente de Licitação da Prefeitura Municipal de Catolé do Rocha/ PB

A empresa \_\_\_\_\_, inscrita no CNPJ/MF sob o n° \_\_\_\_\_, situada \_\_\_\_\_, por intermédio de seu representante legal, Sr.(a) \_\_\_\_\_, portador (a) da Carteira de Identidade n° \_\_\_\_\_ (SSP/\_\_\_\_) e do CPF n° \_\_\_\_\_ DECLARA, em atendimento as exigências deste edital, que caso vencedor da licitação reserva o mínimo de 30% para contratação de jovens que buscam o primeiro emprego, nos termos da Lei Municipal 1.374/2013.

Local e data

\_\_\_\_\_  
Nome e Cargo do Representante da Empresa  
CPF

OBSERVAÇÃO: EMITIR EM PAPEL QUE IDENTIFIQUE A LICITANTE.

000014/47 *SP*



ESTADO DA PARAÍBA  
PREFEITURA MUNICIPAL DE CATOLÉ DO ROCHA  
COMISSÃO PERMANENTE DE LICITAÇÃO

ANEXO VI - TOMADA DE PREÇOS Nº 00006/2018

MINUTA DO CONTRATO

CONTRATO Nº: ..../2018-CPL

TERMO DE CONTRATO QUE ENTRE SI CELEBRAM A PREFEITURA MUNICIPAL DE CATOLÉ DO ROCHA E ....., PARA EXECUÇÃO DOS SERVIÇOS CONFORME DISCRIMINADO NESTE INSTRUMENTO NA FORMA ABAIXO:

Pelo presente instrumento particular de contrato, de um lado Prefeitura Municipal de Catolé do Rocha - Praça Sergio Maia, 66 - Centro - Catolé do Rocha - PB, CNPJ nº 09.067.562/0001-27, neste ato representada pelo Prefeito Leomar Benicio Maia, Brasileiro, Casado, Médico, residente e domiciliado na Rua Evaldo Barreto, - Centro - Catolé do Rocha - PB, CPF nº 132.782.744-15, Carteira de Identidade nº 151093 SSP/PB, doravante simplesmente CONTRATANTE, e do outro lado ..... - ..... - ..... - ....., CNPJ nº ....., neste ato representado por .... residente e domiciliado na ....., ..... - ..... - ..... - ..... - ....., CPF nº ....., Carteira de Identidade nº ....., doravante simplesmente CONTRATADO, decidiram as partes contratantes assinar o presente contrato, o qual se regerá pelas cláusulas e condições seguintes:

**CLÁUSULA PRIMEIRA - DOS FUNDAMENTOS DO CONTRATO:**

Este contrato decorre da licitação modalidade Tomada de Preços nº 00006/2018, processada nos termos da Lei Federal nº 8.666/93 e suas alterações e a Lei Complementar nº 123, de 14 de dezembro de 2006, alterada.

**CLÁUSULA SEGUNDA - DO OBJETO DO CONTRATO:**

O presente contrato tem por objeto: Contratação de Empresa Especializada para conclusão da academia de saúde no distrito de Picos, neste Município.

Os serviços deverão ser executados rigorosamente de acordo com as condições expressas neste instrumento, proposta apresentada, Tomada de Preços nº 00006/2018 e instruções do Contratante, documentos esses que ficam fazendo partes integrantes do presente contrato, independente de transcrição.

**CLÁUSULA TERCEIRA - DO VALOR E PREÇOS:**

O valor total deste contrato, a base do preço proposto, é de R\$ ... (...).

**CLÁUSULA QUARTA - DO REAJUSTAMENTO:**

Os preços contratados são fixos pelo período de um ano, exceto para os casos previstos no Art. 65, §§ 5º e 6º, da Lei 8.666/93.

Ocorrendo o desequilíbrio econômico-financeiro do contrato, poderá ser restabelecida a relação que as partes pactuaram inicialmente, nos termos do Art. 65, Inciso II, Alínea d, da Lei 8.666/93, mediante comprovação documental e requerimento expresso do Contratado.

**CLÁUSULA QUINTA - DA DOTAÇÃO:**

As despesas correrão por conta da seguinte dotação, constante do orçamento vigente:

Recursos Próprios do Município de Catolé do Rocha: FMS/FUS e Outros

10.301.0017.1113 - Construção de Academia de Saúde

10.122.0017.2095 - Manutenção do Fundo Municipal de Saúde

10.302.0017.2040 - Manutenção dos Serviços de Saúde

449051 - Obras e Instalações

**CLÁUSULA SEXTA - DO PAGAMENTO:**

O pagamento será efetuado na Tesouraria do Contratante, mediante processo regular, da seguinte maneira: Para ocorrer no prazo de trinta dias, contados do período de adimplemento.

**CLÁUSULA SÉTIMA - DOS PRAZOS:**

O prazo máximo para a execução do objeto ora contratado, conforme suas características, e que admite prorrogação nos casos previstos pela Lei 8.666/93, está abaixo indicado e será considerado a partir da emissão da Ordem de Serviço:

Início: Imediato

Conclusão: 3 (três) meses

000015/47 *JP*

O prazo de vigência do presente contrato será determinado: 3 (três) meses, considerado da data de sua assinatura.



**CLÁUSULA OITAVA - DAS OBRIGAÇÕES DO CONTRATANTE:**

- a - Efetuar o pagamento relativo a execução dos serviços efetivamente realizados, de acordo com as respectivas cláusulas do presente contrato;
- b - Proporcionar ao Contratado todos os meios necessários para a fiel execução dos serviços contratados;
- c - Notificar o Contratado sobre qualquer irregularidade encontrada quanto à qualidade dos serviços, exercendo a mais ampla e completa fiscalização, o que não exime o Contratado de suas responsabilidades contratuais e legais.

**CLÁUSULA NONA - DAS OBRIGAÇÕES DO CONTRATADO:**

**1. A CONTRATADA se compromete a:**

- 1.1. Executar devidamente os serviços descritos na Cláusula correspondente do presente contrato, dentro dos melhores parâmetros de qualidade estabelecidos para o ramo de atividade relacionada ao objeto contratual, com observância aos prazos estipulados;
- 1.2. Responsabilizar-se por todos os ônus e obrigações concernentes à legislação fiscal, civil, tributária e trabalhista, bem como por todas as despesas e compromissos assumidos, a qualquer título, perante seus fornecedores ou terceiros em razão da execução do objeto contratado;
- 1.3. Manter preposto capacitado e idôneo, aceito pelo Contratante, quando da execução de contrato, que o represente integralmente em todos os seus atos;
- 1.4. Permitir e facilitar a fiscalização do Contratante devendo prestar os informes e esclarecimentos solicitados;
- 1.5. Será responsável pelos danos causados diretamente ao Contratante ou a terceiros, decorrentes de sua culpa ou dolo na execução do contrato, não excluindo ou reduzindo essa responsabilidade a fiscalização ou o acompanhamento pelo órgão interessado;
- 1.6. Não ceder, transferir ou sub-contratar, no todo ou em parte, o objeto deste instrumento, sem o conhecimento e a devida autorização expressa do Contratante;
- 1.7. Manter, durante a vigência do contrato, em compatibilidade com as obrigações assumidas, todas as condições de habilitação e qualificação exigidas no respectivo processo licitatório, apresentando ao Contratante os documentos necessários, sempre que solicitado.

**2. De natureza trabalhista:**

- 2.1. Arcar, na qualidade de empregadora, com todas as obrigações legais em relação ao pessoal por ela utilizado na prestação dos Serviços, tais como salários, contribuição previdenciária, FGTS, encargos trabalhistas, seguro de vida e acidentes de trabalho e outros quaisquer, eximindo a Contratante de toda e qualquer responsabilidade;
- 2.2. Executar os Serviços utilizando-se de empregados devidamente registrados, qualificados e treinados, em boas condições de saúde e capazes, física e mentalmente;
- 2.3. Garantir, para todos os efeitos legais e contratuais, que não há qualquer vínculo empregatício entre a Contratante e o pessoal da Contratada alocado na prestação dos Serviços;
- 2.4. Defender e manter a Contratante incólume de todo processo e/ou ação judicial ou administrativa, reivindicações de seus empregados, reclamações trabalhistas em geral e demandas de terceiros (inclusive e especialmente relativas a lesões pessoais, morte, perda patrimonial, perdas e danos em geral, multas, honorários advocatícios e custas processuais) decorrentes, direta ou indiretamente:
  - 2.4.1 da relação de emprego por ela mantida, sendo neste particular, em quaisquer circunstâncias, considerada como única e exclusiva empregadora, ou
  - 2.4.2 ação, omissão, culpa ou dolo da Contratada, de seus empregados, prepostos e de suas subcontratadas, responsabilizando-se, em ambos os casos, pelo ressarcimento, devidamente atualizado, de eventuais condenações e quaisquer despesas que vierem a ser imputadas à Contratante, administrativa ou judicialmente, a que título for, decorrentes do Contrato;
- 2.5. Se a Contratante for autuada, notificada, citada, intimada ou condenada em razão do não cumprimento, em época própria, de qualquer obrigação atribuível à Contratada, seja de natureza fiscal, trabalhista, previdenciária, ambiental ou de qualquer outra espécie, assistir-lhe-á o direito de reter, a partir do recebimento da autuação, notificação, citação ou da intimação a quantia referente à contingência calculada de acordo com os parâmetros estabelecidos pela Contratante. Este valor será restituído à Contratada nos casos em que a mesma satisfizer a respectiva obrigação ou a Contratante for excluída do pólo passivo, mediante decisão irreversível.
- 2.6. Adotar identificação especial para o seu pessoal, de acordo com as normas fixadas pela Contratante;
- 2.7. Controlar a frequência de seus empregados através de cartão ou folha de ponto;
- 2.8. Fornecer transporte, alimentação, seguro de vida em grupo e assistência médica para o seu pessoal, quando for o caso;
- 2.9. Fornecer cópia da ficha de registro dos empregados e ASO (Atestado de Saúde Ocupacional);
- 2.10. Apresentar a relação nominal de seus empregados designados para a execução dos Serviços, que deverá ser atualizada mensalmente para refletir as admissões, férias, licenças e demais ocorrências no período;
- 2.11. Permitir que a Contratante possa, a qualquer tempo, auditar os documentos trabalhistas do seu pessoal ou dos terceiros, sob sua responsabilidade, alocados aos Serviços.

**3 - Relativas à Segurança do Trabalho:**

000016/47 JP



PMCR  
FL. 110  
M

- 3.1 Respeitar e fazer com que seus empregados respeitem as Normas de Segurança do Trabalho, as disciplinas e os regulamentos em vigor na Contratante, no que couberem à Contratada;
- 3.2 Responsabilizar-se pelo cumprimento das Normas Regulamentares do Ministério do Trabalho pertinente as suas atividades e suas respectivas alterações, bem como das instruções emitidas pela Contratante, providenciando às suas custas seguro de acidente de trabalho para todos seus empregados a serviço deste Contrato. A Contratante estará, portanto, isenta de qualquer responsabilidade em relação a acidentes ou doenças profissionais resultantes dos Serviços contratados, salvo se, comprovadamente, por omissão ou ação, venha a dar causa;
- 3.3 Fornecer Programa de Controle Médico e Saúde Ocupacional (PCMSO), Programa de Prevenção para Riscos Ambientais (PPRA) e o Plano de Segurança com termo de responsabilidade e levantamento de riscos (APR - Análise Preliminar de Risco) e LAI (Levantamento de Aspectos e Impactos Ambientais), se aplicável;
- 3.4 Participar das reuniões e Momento de Segurança da Contratante, quando solicitada;
- 3.5 Providenciar e informar à Contratante o(s) hospital(is) credenciado(s) para o atendimento de seus empregados, em caso de acidente de trabalho;
- 3.6 Manter os seus empregados uniformizados, estampando o nome ou logotipo da Contratada, e munidos dos EPI (Equipamentos de Proteção Individual) necessários à função desempenhada, conforme determinado por legislação específica;
- 3.7 Apresentar à Contratante a relação dos materiais, ferramentas e equipamentos de sua propriedade empregados na realização dos Serviços;
- 3.8 Providenciar treinamento para seus empregados, com cursos de orientação sobre os Serviços, segurança e outros;
- 3.9 Responsabilizar-se pela correta utilização, guarda e conservação dos materiais e equipamentos, utensílios, máquinas e instalações porventura cedidos pela Contratante, bem como ressarcir eventuais extravios ou danos, após apuração de responsabilidade;
- 3.10 Organizar os Serviços de forma a não causar embaraços às atividades desenvolvidas pela Contratante e/ou terceiros na área dos Serviços, não podendo tais interferências justificar eventuais atrasos na execução, salvo fatos imprevisíveis de definição exclusiva da Contratante.

**CLÁUSULA DÉCIMA - DA ALTERAÇÃO E RESCISÃO DO CONTRATO:**

Este contrato poderá ser alterado, unilateralmente pela Contratante ou por acordo entre as partes, nos casos previstos no Artigo 65 e será rescindido, de pleno direito, conforme o disposto nos Artigos 77, 78 e 79 da Lei 8.666/93.

O Contratado fica obrigado a aceitar nas mesmas condições contratuais, os acréscimos ou supressões que se fizerem necessários, até 25% (vinte e cinco por cento) do valor inicial atualizado do contrato.

**CLÁUSULA DÉCIMA PRIMEIRA - DAS PENALIDADES:**

A recusa injusta em deixar de cumprir as obrigações assumidas e preceitos legais, sujeitará o Contratado, garantida a prévia defesa, às seguintes penalidades previstas nos Arts. 86 e 87 da Lei 8.666/93: a - advertência; b - multa de mora de 0,5% (zero vírgula cinco por cento) aplicada sobre o valor do contrato por dia de atraso na entrega, no início ou na execução do objeto ora contratado; c - multa de 10% (dez por cento) sobre o valor contratado pela inexecução total ou parcial do contrato; d - suspensão temporária de participar em licitação e impedimento de contratar com a Administração, por prazo de até 02 (dois) anos; e - declaração de inidoneidade para licitar ou contratar com a Administração Pública enquanto perdurarem os motivos determinantes da punição ou até que seja promovida sua reabilitação perante a própria autoridade que aplicou a penalidade; f - simultaneamente, qualquer das penalidades cabíveis fundamentadas na Lei 8.666/93.

**CLÁUSULA DÉCIMA SEGUNDA - DO FORO:**

Para dirimir as questões decorrentes deste contrato, as partes elegem o Foro da Comarca de Catolé do Rocha.

E, por estarem de pleno acordo, foi lavrado o presente contrato em 02 (duas) vias, o qual vai assinado pelas partes e por duas testemunhas.

Catolé do Rocha - PB, ... de ..... de 2018.

TESTEMUNHAS

PELO CONTRATANTE

LEOMAR BENICIO MAIA  
Prefeito  
132.782.744-15

PELO CONTRATADO

.....

000017/47 J



ESTADO DA PARAÍBA  
PREFEITURA MUNICIPAL DE CATOLÉ DO ROCHA  
COMISSÃO PERMANENTE DE LICITAÇÃO

ANEXO VII - TOMADA DE PREÇOS N° 00006/2018

PROJETO DE ENGENHARIA

000018/47 *SP*

**Projeto**  
**Conclusão da**  
**Academia de Picos**

Valor: 74.526,60 ( Setenta e quatro mil quinhentos e vinte e seis reais e sessenta centavos )

000019/47 *[Signature]*

PLANILHA ORÇAMENTÁRIA

	OBRA:	CONCLUSÃO DA ACADEMIA DE PICOS.	DATA : 28/09/2017	L.S. Nova: 87,85%	
	ENDEREÇO:	SÍTIO PICOS, ZONA RURAL DE CATOLÉ DO ROCHA/PB	BDI : 26,14%	L.S. Mês: 49,32%	
	PROponente:	PREFEITURA MUNICIPAL DE CATOLÉ DO ROCHA	Fonte	VERSÃO	REF.
			CRSF	2017.07	05/2017
			SINAPI	2017/08 COM DESCONT. RAÇÃO	05/2017
				COMPOSIÇÕES PRÓPRIAS	

ITEM	CÓDIGO	DESCRIÇÃO	FONTE	UNID	QUANTIDADE	PREÇO UNITÁRIO R\$	PREÇO TOTAL R\$
1	<b>SERVIÇOS PRELIMINARES</b>						<b>5.413,21</b>
1.1	74209/001	PLACA DE OBRA EM CHAPA DE AÇO GALVANIZADO	SINAPI	M2	8,00	326,85	2.614,80
1.2	S04175	Locação de obra com piquetes de madeira	ORSE	M2	1.111,00	0,53	588,83
1.3	72961	REGULARIZAÇÃO E COMPACTAÇÃO DE SUBLEITO ATÉ 20 CM DE ESPESSURA	SINAPI	M2	1.111,00	1,02	1.133,22
1.4	93358	ESCAVAÇÃO MANUAL DE VALAS. AF_03/2016	SINAPI	M3	22,57	47,69	1.076,36
2	<b>PAVIMENTAÇÃO</b>						<b>36.694,30</b>
2.1	94265	GUIA (MEIO-FIO) CONCRETO, MOLDADA IN LOCO EM TRECHO RETO COM EXTRUSORA, 14 CM BASE X 30 CM ALTURA	SINAPI	M	445,24	23,70	10.552,19
2.2	92396	EXECUÇÃO DE PASSEIO EM PISO INTERTRAVADO, COM BLOCO RETANGULAR COLORIDO DE 20 X 10 CM, ESPESSURA 8 CM.	SINAPI	M2	479,32	54,54	26.142,11
3	<b>INSTALAÇÃO ELÉTRICA</b>						<b>10.118,17</b>
3.1	COMP-41598	ENTRADA DE ENERGIA ELÉTRICA AEREA TRIFASICA 50A EM POSTE DE CONCRETO DUPLO T, TIPO D, 100 KG, H = 7 M (NBR 8451)	PROPRIA	UN	1,00	1.197,13	1.197,13
3.2	COMP-065289	POSTE CONICO CONTINUO EM AÇO GALVANIZADO, RETO, FLANGEADO, H = 6 M, DIAMETRO INFERIOR = 90" CM, INCLUSIVE CHUMBADOR DE AÇO E 4 LUMINÁRIAS ABERTAS PARA ILUMINAÇÃO PÚBLICA, PARA LAMPADA A VAPOR DE MERCURIO ATÉ 400W E MISTA ATÉ 500W, COM BRACO EM TUBO DE AÇO GALV D=50MM PROJ HOR=2.500MM E PROJ VERT= 2.200MM. FORNECIMENTO E INSTALAÇÃO	PROPRIA	und	4,00	1.753,14	7.012,56
3.3	83447	CAIXA DE PASSAGEM 40X40X50 FUNDO BRITA COM TAMPA	SINAPI	UN	4,00	132,12	528,48
3.4	91930	CABO DE COBRE FLEXIVEL ISOLADO, 6 MM², ANTI-CHAMA 450/750 V, PARA CIRCUITOS TERMINAIS - FORNECIMENTO E INSTALAÇÃO. AF 12/2015	SINAPI	M	300,00	4,60	1.380,00
4	<b>DIVERSOS</b>						<b>22.300,92</b>
4.1	<b>USO GERAL</b>						<b>10.167,88</b>
4.1.1	S03746	Rampa para acesso de deficientes, em concreto simples Fck=25MPa, desmoldada, com pintura indicativa em novacor, 02 demãos	ORSE	un	4,00	203,33	813,32
4.1.2	S02411	Banco com encosto, compr=1,50m, largura=30cm, pó de ferro fundido e com 10 réguas de madeira, inclusive pintura	ORSE	un	8,00	1.169,32	9.354,56
4.2	<b>EQUIPAMENTOS DE GINASTICA</b>						<b>12.133,04</b>
4.2.1	S09169	Equipamento de ginástica - Barras paralelas em tubo de ferro galv. ø=1 1/2", Serquipark ou similar	ORSE	Un	1,00	905,48	905,48
4.2.2	S02410	Banco de concreto sem encosto largura = 45cm	ORSE	un	3,00	227,05	681,15
4.2.3	S09170	Equipamento de ginástica - Prancha abdominal em tubo de ferro galvanizado de 1 1/2" e pranchão em madeira, ref. Serquipark ou similar	ORSE	Un	3,00	1.302,82	3.908,46
4.2.4	S09168	Equipamento de ginástica - barra fixa em tubo de ferro galv. ø=2", conjunto com 03 unidades, Serquipark ou similar	ORSE	Un	1,00	1.325,53	1.325,53
4.2.5	S09168	Equipamento de ginástica - barra fixa tipo marinho em tubo de ferro galv. ø=2", conjunto com 03 unidades, Serquipark ou similar	ORSE	Un	1,00	1.325,53	1.325,53
4.2.6	S09143	Equipamento de ginástica - alongador 3 alturas	ORSE	un	1,00	2.661,36	2.661,36
4.2.7	S09168	Equipamento de ginástica - espaldar	ORSE	Un	1,00	1.325,53	1.325,53

Lauri Robson da S. Figueredo  
CREA 160107142-6  
(83) 99625-1818

000020/47 *[assinatura]*

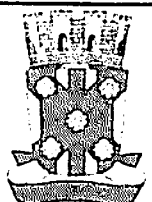

### PLANILHA ORÇAMENTÁRIA

<b>OBRA:</b>	CONCLUSÃO DA ACADEMIA DE PICOS	<b>DATA :</b> 28/09/2017	<b>L.S. Hora:</b> 09:05%
<b>ENDEREÇO:</b>	SÍTIO PICOS, ZONA RURAL DE CATOLÉ DO ROCHA, PS	<b>BDI :</b> 26,14%	<b>L.S. Mês:</b> 49,32%
<b>PROponente:</b>	PREFEITURA MUNICIPAL DE CATOLÉ DO ROCHA	<b>Fonte:</b>	<b>VERSÃO</b>
		ORSE	2017/07
		SINAPI	2017/03 COM DESONERAÇÃO
			COMPOSIÇÕES PRÓPRIAS

ITEM	CÓDIGO	DESCRIÇÃO	FORTE	UNID	QUANTIDADE	PREÇO UNITÁRIO R\$	PREÇO TOTAL R\$
<b>1</b>	<b>SERVIÇOS PRELIMINARES</b>						<b>5.413,21</b>
1.1	74209/001	PLACA DE OBRA EM CHAPA DE AÇO GALVANIZADO	SINAPI	M2	8,00	326,85	2.614,80
1.2	S04175	Locação de praças com piquetos de madeira	ORSE	M2	1.111,00	0,53	588,83
1.3	72961	REGULARIZAÇÃO E COMPACTAÇÃO DE SUBLEITO ATÉ 20 CM DE ESPESSURA	SINAPI	M2	1.111,00	1,02	1.133,22
1.4	93358	ESCAVAÇÃO MANUAL DE VALAS AF_03/2016	SINAPI	M3	22,57	47,69	1.076,36
<b>2</b>	<b>PAVIMENTAÇÃO</b>						<b>36.694,30</b>
2.1	94265	GUIA (MEIO-FIO) CONCRETO, MOLDADA IN LOCO EM TRECHO RETO COM EXTRUSORA, 14 CM BASE X 30 CM ALTURA	SINAPI	M	445,24	23,70	10.552,19
2.2	92396	EXECUÇÃO DE PASSEIO EM PISO INTERTRAVADO, COM BLOCO RETANGULAR COLORIDO DE 20 X 10 CM, ESPESSURA 8 CM.	SINAPI	M2	479,32	54,54	26.142,11
<b>3</b>	<b>INSTALAÇÃO ELÉTRICA</b>						<b>10.118,17</b>
3.1	COMP-41598	ENTRADA DE ENERGIA ELÉTRICA AEREA TRIFASICA 50A EM POSTE DE CONCRETO DUPLO T, TIPO D, 100 KG, H = 7 M (NBR 8451)	PROPRIA	UN	1,00	1.197,13	1.197,13
3.2	COMP-065289	POSTE CÔNICO CONTINUO EM AÇO GALVANIZADO, RETO, FLANGEADO, H = 6 M, DIÂMETRO INFERIOR = 90° CM, INCLUSIVE CHUMBADOR DE AÇO E 4 LUMINÁRIAS ABERTAS PARA ILUMINAÇÃO PÚBLICA, PARA LAMPADA A VAPOR DE MERCÚRIO ATÉ 400W E MISTA ATÉ 500W, COM BRACO EM TUBO DE AÇO GALV D=50MM PROJ HOR=2.500MM E PROJ VERT= 2.200MM, FORNECIMENTO E INSTALAÇÃO	PROPRIA	und	4,00	1.753,14	7.012,56
3.3	83447	CAIXA DE PASSAGEM 40X40X50 FUNDO BRITA COM TAMPA	SINAPI	UN	4,00	132,12	528,48
3.4	91930	CABO DE COBRE FLEXIVEL ISOLADO, 6 MM², ANTI-CHAMA 450/750 V, PARA CIRCUITOS TERMINAIS - FORNECIMENTO E INSTALAÇÃO. AF 12/2015	SINAPI	M	300,00	4,60	1.380,00
<b>4</b>	<b>DIVERSOS</b>						<b>22.300,92</b>
<b>4.1</b>	<b>USO GERAL</b>						<b>10.167,88</b>
4.1.1	S03746	Rampa para acesso de deficientes, em concreto simples Fck=25MPa, desmoldada, com pintura indicativa em novacor, 02 demãos	ORSE	un	4,00	203,33	813,32
4.1.2	S02411	Banco com encosto, compr=1,50m, largura=30cm, pé de ferro fundido e com 10 réguas de madeira, inclusive pintura	ORSE	un	8,00	1.169,32	9.354,56
<b>4.2</b>	<b>EQUIPAMENTOS DE GINÁSTICA</b>						<b>12.133,04</b>
4.2.1	S09169	Equipamento de ginástica - Barras paralelas em tubo de ferro galv. ø=1 1/2", Sergipark ou similar	ORSE	Un	1,00	905,48	905,48
4.2.2	S02410	Banco de concreto sem encosto largura = 45cm	ORSE	un	3,00	227,05	681,15
4.2.3	S09170	Equipamento de ginástica - Prancha abdominal em tubo de ferro galvanizado de 1 1/2" e pranchão em madeira, ref. Sergipark ou similar	ORSE	Un	3,00	1.302,82	3.908,46
4.2.4	S09168	Equipamento de ginástica - barra fixa em tubo de ferro galv. ø=2", conjunto com 03 unidades, Sergipark ou similar	ORSE	Un	1,00	1.325,53	1.325,53
4.2.5	S09168	Equipamento de ginástica - barra fixa tipo marinho em tubo de ferro galv. ø=2", conjunto com 03 unidades, Sergipark ou similar	ORSE	Un	1,00	1.325,53	1.325,53
4.2.6	S09143	Equipamento de ginástica - alongador 3 alturas	ORSE	un	1,00	2.661,36	2.661,36
4.2.7	S09168	Equipamento de ginástica - espaklar	ORSE	Un	1,00	1.325,53	1.325,53
<b>VALOR ORÇAMENTO:</b>						<b>59.086,59</b>	
<b>VALOR BDI TOTAL:</b>						<b>15.440,02</b>	
<b>VALOR TOTAL:</b>						<b>74.526,60</b>	

Lauri Robson da S. Figueredo  
 CREA 160107142-6  
 (83) 99625-1818

000021/47 JP

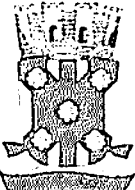
		CRONOGRAMA FÍSICO-FINANCEIRO		
		OBRA:	CONCLUSÃO DA ACADEMIA DE PICOS.	DATA : 28/09/2017
ENDEREÇO:	SITIO PICOS, ZONA RURAL DE CATOLÉ DO ROCHA, PB	BDI : 26,14%	L.S. Mês: 49,32%	
PROponente:	PREFEITURA MUNICIPAL DE CATOLÉ DO ROCHA	FONTE	VEZEMO	REP.
		ORÇ	2017/07	03/2017
		SINAM	2017/08 CUM DE SONEGAÇÃO	05/2017
			COMPOSIÇÕES PROXIMAS	

ITEM	DESCRIÇÃO	VALOR (R\$)	MÊS1	MÊS2	MÊS3	Total parcela
1	SERVIÇOS PRELIMINARES	5.413,21	100,00 %			100,00 %
			5.413,21			5.413,21
2	PAVIMENTAÇÃO	36.694,30	43,00 %	30,00 %	30,00 %	100,00 %
			14.677,72	11.008,29	11.008,29	36.694,30
3	INSTALAÇÃO ELÉTRICA	10.118,17		100,00 %		100,00 %
				10.118,17		10.118,17
4	DIVERSOS	22.300,92			100,00 %	100,00 %
					22.300,92	22.300,92
		74.526,60	20.090,93	21.126,46	33.309,21	74.526,60
			20.090,93	41.217,39	74.526,60	

*Lauri Robson da S. Figueredo*  
CREA 160107142-6  
(83) 99825-1818



RELATÓRIO ANALÍTICO - COMPOSIÇÕES DE CUSTOS					
	OBRA:	CONCLUSÃO DA ACADEMIA DE PICOS.	DATA :	28/09/2017	L.S. Hora: 87,85%
	ENDEREÇO:	SITIO PICOS, ZONA RURAL DE CATOLÉ DO ROCHA/PB	BDI :	26,14%	L.S. Mão: 49,32%
	PROponente:	PREFEITURA MUNICIPAL DE CATOLÉ DO ROCHA	FONTE	VERÃO	IMP.
			ORSE	2017/07	002017
			SINAPI	2017/09 COM DESCONTUAÇÃO	042017
			COMPOSIÇÕES PRÓPRIAS		

**1.1. 74209/001 - PLACA DE OBRA EM CHAPA DE AÇO GALVANIZADO (M2)**

MATERIAL	FONTE	UNID	COEFICIENTE	PREÇO UNITÁRIO	TOTAL
00004417 SARRAFO DE MADEIRA NAO APARELHADA *2,5 X 7* CM, MACARANDUBA, ANGELIM OU EQUIVALENTE DA REGIAO	SINAPI	M	0,90000000	5,43	4,89
00004491 PECA DE MADEIRA NATIVA / REGIONAL 7,5 X 7,5CM (3X3) NAO APARELHADA (P/FORMA)	SINAPI	M	3,60000000	8,73	31,43
00004813 PLACA DE OBRA (PARA CONSTRUCAO CIVIL) EM CHAPA GALVANIZADA *N. 22*, DE *2,0 X 1,125* M	SINAPI	M2	0,90000000	210,00	189,00
00005075 PREGO DE AÇO POLIDO COM CABECA 18 X 30 (2 3/4 X 10)	SINAPI	KG	0,09900000	10,17	1,01
TOTAL MATERIAL:					226,32

SERVICO	FONTE	UNID	COEFICIENTE	PREÇO UNITÁRIO	TOTAL
88262 CARPINTEIRO DE FORMAS COM ENCARGOS COMPLEMENTARES	SINAPI	H	0,90000000	13,34	12,01
88316 SERVENTE COM ENCARGOS COMPLEMENTARES	SINAPI	H	1,80000000	10,62	19,12
94962 CONCRETO MAGRO PARA LASTRO, TRAÇO 1:4,5:4,5 (CIMENTO/ AREIA MÉDIA/ BRITA 1) - PREPARO MECÂNICO COM BETONEIRA 400 L. AF_07/2016	SINAPI	M3	0,00900000	185,70	1,67
TOTAL SERVICOS:					32,79
VALOR:					259,12

**1.2. S04175 - Locação de praças com piquetes de madeira (M2)**

MAO DE OBRA	FONTE	UNID	COEFICIENTE	PREÇO UNITÁRIO	TOTAL
100048 Auxiliar topografia - T4 - Segundo grau completo - DNIT	ORSE	h	0,00450000	17,36	0,08
100070 Topografo - T2 - Fonte DNIT	ORSE	h	0,00450000	28,95	0,13
106111S Servente	ORSE	h	0,00900000	8,10	0,07
TOTAL MAO DE OBRA:					0,28

MATERIAL	FONTE	UNID	COEFICIENTE	PREÇO UNITÁRIO	TOTAL
101569 Madeira mista serrada (baroto) 6 x 6cm - 0,0036 m3/m (angelim, louro)	ORSE	m	0,02160000	5,52	0,12
101886 Pregos 1 1/2" x 13 (15 x 18)	ORSE	kg	0,00045000	9,11	0,00
TOTAL MATERIAL:					0,12

SERVICO	FONTE	UNID	COEFICIENTE	PREÇO UNITÁRIO	TOTAL
S10549 Encargos Complementares - Servente	ORSE	h	0,00900000	2,19	0,02
TOTAL SERVICOS:					0,02
VALOR:					0,42

**1.3. 72961 - REGULARIZACAO E COMPACTACAO DE SUBLEITO ATE 20 CM DE ESPESURA (M2)**

SERVICO	FONTE	UNID	COEFICIENTE	PREÇO UNITÁRIO	TOTAL
5901 CAMINHÃO PIPA 10.000 L TRUCADO, PESO BRUTO TOTAL 23.000 KG, CARGA ÚTIL MÁXIMA 15.935 KG, DISTÂNCIA ENTRE EIXOS 4,8 M, POTÊNCIA 230 CV, INCLUSIVE TANQUE DE AÇO PARA TRANSPORTE DE ÁGUA - CHP DIURNO. AF_06/2014	SINAPI	CHP	0,00144981	114,21	0,17
5903 CAMINHÃO PIPA 10.000 L TRUCADO, PESO BRUTO TOTAL 23.000 KG, CARGA ÚTIL MÁXIMA 15.935 KG, DISTÂNCIA ENTRE EIXOS 4,8 M, POTÊNCIA 230 CV, INCLUSIVE TANQUE DE AÇO PARA TRANSPORTE DE ÁGUA - CHI DIURNO. AF_06/2014	SINAPI	CHI	0,00098651	22,66	0,02
5932 MOTONIVELADORA POTÊNCIA BÁSICA LÍQUIDA (PRIMEIRA MARCHA) 125 HP, PESO BRUTO 13032 KG, LARGURA DA LÂMINA DE 3,7 M - CHP DIURNO. AF_06/2014	SINAPI	CHP	0,00166725	116,33	0,19
5934 MOTONIVELADORA POTÊNCIA BÁSICA LÍQUIDA (PRIMEIRA MARCHA) 125 HP, PESO BRUTO 13032 KG, LARGURA DA LÂMINA DE 3,7 M - CHI DIURNO. AF_06/2014	SINAPI	CHI	0,00074907	42,16	0,03
7049 ROLO COMPACTADOR PE DE CARNEIRO VIBRATORIO, POTENCIA	SINAPI	CHP	0,00241641	85,64	0,21

000023/47 ff

Lauri Robson da S. Figueredo  
 CREA 150107142-6  
 (83) 99625-1818

RELATÓRIO ANALÍTICO - COMPOSIÇÕES DE CUSTOS						
OBRA:	CONCLUSÃO DA ACADEMIA DE PICOS.		DATA:	28/09/2017	L.S. Hora:	87,85%
ENDEREÇO:	SÍTIO PICOS, ZONA RURAL DE CATOLE DO ROCHA-PE		BDI:	26,14%	L.S. Mês:	49,32%
PROponente:	PREFEITURA MUNICIPAL DE CATOLE DO ROCHA		Fonte	VERBA	REP.	
			ORSE	2017/07	04/2017	
			SINAPI	2017/09 COM DESCRIÇÃO		04/2017
				COMPOSIÇÕES PRÓPRIAS		

7049	125 HP, PESO OPERACIONAL SEM/COM LASTRO 11,95 / 13,30 T, IMPACTO DINAMICO 38,5 / 22,5 T, LARGURA DE TRABALHO 2,15 M - CHP DIURNO. AF_08/2014					
88316	SERVENTE COM ENCARGOS COMPLEMENTARES	SINAPI	H	0,00966564	10,62	0,10
96028	TRATOR DE PNEUS COM POTÊNCIA DE 85 CV, TRACÇÃO 4X4, COM GRADE DE DISCOS ACOPLADA - CHP DIURNO. AF_02/2017	SINAPI	CHP	0,00120816	54,62	0,07
96029	TRATOR DE PNEUS COM POTÊNCIA DE 85 CV, TRACÇÃO 4X4, COM GRADE DE DISCOS ACOPLADA - CHI DIURNO. AF_02/2017	SINAPI	CHI	0,00120816	19,51	0,02
<b>TOTAL SERVIÇO:</b>						<b>0,81</b>
<b>VALOR:</b>						<b>0,81</b>

1.4. 93358 - ESCAVAÇÃO MANUAL DE VALAS. AF_03/2016 (M3)						
SERVIÇO	FORTE	UNID	COEFICIENTE	PREÇO UNITÁRIO	TOTAL	
88316	SERVENTE COM ENCARGOS COMPLEMENTARES	SINAPI	H	3,56040000	10,62	37,81
<b>TOTAL SERVIÇO:</b>						<b>37,81</b>
<b>VALOR:</b>						<b>37,81</b>

2.1. 94265 - GUIA (MEIO-FIO) CONCRETO, MOLDADA IN LOCO EM TRECHO RETO COM EXTRUSORA, 14 CM BASE X 30 CM ALTURA (M)						
SERVIÇO	FORTE	UNID	COEFICIENTE	PREÇO UNITÁRIO	TOTAL	
88316	SERVENTE COM ENCARGOS COMPLEMENTARES	SINAPI	H	0,33030000	10,62	3,51
88309	PEDREIRO COM ENCARGOS COMPLEMENTARES	SINAPI	H	0,13060000	13,41	1,75
88243	AJUDANTE ESPECIALIZADO COM ENCARGOS COMPLEMENTARES	SINAPI	H	0,01910000	11,26	0,22
92961	MÁQUINA EXTRUSORA DE CONCRETO PARA GUIAS E SARJETAS, MOTOR A DIESEL, POTÊNCIA 14 CV - CHI DIURNO. AF_12/2015	SINAPI	CHI	0,01470000	2,44	0,04
<b>TOTAL SERVIÇO:</b>						<b>5,51</b>

MATERIAL	FORTE	UNID	COEFICIENTE	PREÇO UNITÁRIO	TOTAL	
00034492	CONCRETO USINADO BOMBEAVEL, CLASSE DE RESISTENCIA C20, COM BRITA 0 E 1, SLUMP = 100 +/- 20 MM, EXCLUI SERVIÇO DE BOMBEAMENTO (NBR 8953)	SINAPI	M3	0,04500000	275,08	12,38
<b>TOTAL MATERIAL:</b>						<b>12,38</b>

SERVIÇO	FORTE	UNID	COEFICIENTE	PREÇO UNITÁRIO	TOTAL	
92960	MÁQUINA EXTRUSORA DE CONCRETO PARA GUIAS E SARJETAS, MOTOR A DIESEL, POTÊNCIA 14 CV - CHP DIURNO. AF_12/2015	SINAPI	CHP	0,01530000	9,18	0,14
<b>TOTAL SERVIÇO:</b>						<b>0,14</b>

MATERIAL	FORTE	UNID	COEFICIENTE	PREÇO UNITÁRIO	TOTAL	
00000370	AREIA MEDIA - POSTO JAZIDA/FORNECEDOR (RETIRADO NA JAZIDA, SEM TRANSPORTE)	SINAPI	M3	0,00630000	60,00	0,38
<b>TOTAL MATERIAL:</b>						<b>0,38</b>

SERVIÇO	FORTE	UNID	COEFICIENTE	PREÇO UNITÁRIO	TOTAL	
88631	ARGAMASSA TRAÇO 1:4 (CIMENTO E AREIA MÉDIA), PREPARO MANUAL. AF_08/2014	SINAPI	M3	0,00180000	269,95	0,49
<b>TOTAL SERVIÇO:</b>						<b>0,49</b>
<b>VALOR:</b>						<b>18,79</b>

2.2. 92396 - EXECUÇÃO DE PASSEIO EM PISO INTERTRAVADO, COM BLOCO RETANGULAR COLORIDO DE 20 X 10 CM, ESPESURA 8 CM. (M2)						
MATERIAL	FORTE	UNID	COEFICIENTE	PREÇO UNITÁRIO	TOTAL	
00036155	BLOQUETE/PISO INTERTRAVADO DE CONCRETO - MODELO RETANGULAR/TJOLINHO/PAVER/HOLANDES/PARALELEPIPEDO, 20 CM X 10 CM, E = 6 CM, RESISTENCIA DE 35 MPA (NBR 9781), COR NATURAL	SINAPI	M2	0,91383000	35,95	32,85

Lauri Robson do S. Figueiredo  
CREA 180107142-6  
(83) 99625-1818

000024/47 [Signature]



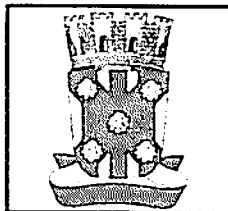

## RELATÓRIO ANALÍTICO - COMPOSIÇÕES DE CUSTOS

OBRA:	CONCLUSÃO DA ACADEMIA DE PICOS	DATA : 28/09/2017	L.S. Hora: 87,85%
ENDEREÇO:	SITIO PICOS, ZONA RURAL, DE CATOLÉ DO ROCHA/PB	BDI : 20,14%	L.S. Mês: 49,32%
PROponente:	PREFEITURA MUNICIPAL DE CATOLÉ DO ROCHA	Fonte	VERSÃO
		ORSE	2017/01
		SINAPI	2017/03 COM DE SORTE RAÇÃO
			COMPOSIÇÕES PRÓPRIAS
		REF.	09/2017
			06/2017

TOTAL MATERIAL: 32,85

SERVICO	FORTE	UNID	COEFICIENTE	PREÇO UNITÁRIO	TOTAL
88260 CALCETEIRO COM ENCARGOS COMPLEMENTARES	SINAPI	H	0,32775000	13,71	4,49
88316 SERVENTE COM ENCARGOS COMPLEMENTARES	SINAPI	H	0,32775000	10,62	3,48
91278 PLACA VIBRATÓRIA REVERSÍVEL COM MOTOR 4 TEMPOS A GASOLINA, FORÇA CENTRÍFUGA DE 25 KN (2500 KGF), POTÊNCIA 5,5 CV - CHI DIURNO. AF_08/2015	SINAPI	CHI	0,10523000	0,42	0,04
91285 CORTADORA DE PISO COM MOTOR 4 TEMPOS A GASOLINA, POTÊNCIA DE 13 HP, COM DISCO DE CORTE DIAMANTADO SEGMENTADO PARA CONCRETO, DIÂMETRO DE 350 MM, FURO DE 1" (14 X 1") - CHI DIURNO. AF_08/2015	SINAPI	CHI	0,07536000	0,62	0,05
TOTAL SERVIÇO:					9,07

MATERIAL	FORTE	UNID	COEFICIENTE	PREÇO UNITÁRIO	TOTAL
00000370 AREIA MÉDIA - POSTO JAZIDA/FORNECEDOR (RETIRADO NA JAZIDA, SEM TRANSPORTE)	SINAPI	M3	0,03112000	60,00	1,87
TOTAL MATERIAL:					1,87

SERVICO	FORTE	UNID	COEFICIENTE	PREÇO UNITÁRIO	TOTAL
91283 CORTADORA DE PISO COM MOTOR 4 TEMPOS A GASOLINA, POTÊNCIA DE 13 HP, COM DISCO DE CORTE DIAMANTADO SEGMENTADO PARA CONCRETO, DIÂMETRO DE 350 MM, FURO DE 1" (14 X 1") - CHP DIURNO. AF_08/2015	SINAPI	CHP	0,02347000	7,05	0,17
TOTAL SERVIÇO:					0,17

MATERIAL	FORTE	UNID	COEFICIENTE	PREÇO UNITÁRIO	TOTAL
00004741 PO DE PEDRA (POSTO PEDREIRA/FORNECEDOR, SEM FRETE)	SINAPI	M3	0,00585000	47,73	0,28
TOTAL MATERIAL:					0,28

SERVICO	FORTE	UNID	COEFICIENTE	PREÇO UNITÁRIO	TOTAL
91277 PLACA VIBRATÓRIA REVERSÍVEL COM MOTOR 4 TEMPOS A GASOLINA, FORÇA CENTRÍFUGA DE 25 KN (2500 KGF), POTÊNCIA 5,5 CV - CHP DIURNO. AF_08/2015	SINAPI	CHP	0,00369000	3,25	0,01
TOTAL SERVIÇO:					0,01
VALOR:					43,24

### 1.1. COMP-41598 - ENTRADA DE ENERGIA ELETRICA AEREA TRIFASICA 50A EM POSTE DE CONCRETO DUPLO T, TIPO D, 100 KG, H = 7 M (NBR 8451) (UN)

MATERIAL	FORTE	UNID	COEFICIENTE	PREÇO UNITÁRIO	TOTAL
00000406 FITA ACO INOX PARA CINTAR POSTE, L = 19 MM, E = 0,5 MM (ROLO DE 30M)	SINAPI	UN	0,11997000	51,70	6,20
00000420 CINTA CIRCULAR EM ACO GALVANIZADO DE 150 MM DE DIAMETRO PARA FIXACAO DE CAIXA MEDICAO	SINAPI	UN	1,80000000	22,89	41,20
00000857 CABO DE COBRE NU 16 MM2 MEIO-DURO	SINAPI	M	2,70000000	6,90	18,63
00000937 FIO DE COBRE, SOLIDO, CLASSE 1, ISOLACAO EM PVC/A, ANTICHAMA BWF-B, 450/750V, SECAO NOMINAL 10 MM2	SINAPI	M	24,30000000	3,71	90,15
00001062 CAIXA INTERNA DE MEDICAO PARA 1 MEDIDOR TRIFASICO, COM VISOR, EM CHAPA DE ACO 18 USG (PADRAO DA CONCESSIONARIA LOCAL)	SINAPI	UN	0,90000000	143,76	129,38
00001056 ARMAÇAO VERTICAL COM HASTE E CONTRA-PINO, EM CHAPA DE ACO GALVANIZADO 3/16", COM 4 ESTRIBOS E 4 ISOLADORES	SINAPI	UN	1,80000000	75,98	136,76
00001892 LUVA EM PVC RIGIDO ROSCAVEL, DE 1", PARA ELETRODUTO	SINAPI	UN	3,60000000	0,83	2,99
00002392 DISJUNTOR TIPO NEMA, TRIPOLAR 10 ATE 50A, TENSÃO MÁXIMA DE 415 V	SINAPI	UN	0,90000000	60,41	54,37
00002685 ELETRODUTO DE PVC RIGIDO ROSCAVEL DE 1". SEM LUVA	SINAPI	M	7,20000000	3,17	22,82
00003379 HASTE DE ATERRAMENTO EM ACO COM 3,00 M DE COMPRIMENTO E DN = 5/8", REVESTIDA COM BAIXA CAMADA DE COBRE, SEM CONECTOR	SINAPI	UN	0,90000000	23,60	21,24
00004346 PARAFUSO DE FERRO POLIDO, SEXTAVADO, COM ROSCA PARCIAL, DIAMETRO 5/8", COMPRIMENTO 6", COM PORCA E ARRUELA DE PRESSAO MEDIA	SINAPI	UN	1,80000000	3,79	6,82

000025/47 *JP*

Lauri Robson da S. Figueredo  
CREA 160107142-6  
(83) 99625-1818

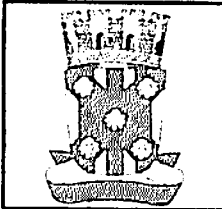

## RELATÓRIO ANALÍTICO - COMPOSIÇÕES DE CUSTOS

OBRA:	CONCLUSÃO DA ACADEMIA DE PICOS.	DATA:	28/09/2017	L.S. Hora:	07:05:55
ENDEREÇO:	SITIO PICOS, ZONA RURAL DE CATOLÉ DO ROCHA/PB	BDI:	26,14%	L.S. Mês:	49,32%
PROponente:	PREFEITURA MUNICIPAL DE CATOLÉ DO ROCHA	Fonte:	SINAPI	VERSÃO:	2017/07
		CRSF:		REP.:	09/2017
		SINAPI:	2017/09 COM DE COMPARAÇÃO	REP.:	01/2017
			COMPOSIÇÕES PRÓPRIAS		

00011267	ARRUELA REDONDA DE LATAO, DIAMETRO EXTERNO = 34 MM, ESPESSURA = 2.5 MM, DIAMETRO DO FURO = 17 MM	SINAPI	UN	1,80000000	5,89	10,60
00012034	CURVA 180 GRAUS, DE PVC RIGIDO ROSCAVEL, DE 3/4", PARA ELETRODUTO	SINAPI	UN	1,80000000	2,36	4,25
00005037	POSTE DE CONCRETO DUPLO T, TIPO D, 100 KG, H = 7 M (NBR 8451)	SINAPI	UN	0,90000000	255,19	229,67
					TOTAL MATERIAL:	775,10

SERVICO	FORTE	UNID	COEFICIENTE	PREÇO UNITÁRIO	TOTAL	
88264	ELETRICISTA COM ENCARGOS COMPLEMENTARES	SINAPI	H	7,20000000	97,49	
88316	SERVENTE COM ENCARGOS COMPLEMENTARES	SINAPI	H	7,20000000	76,46	
					TOTAL SERVICIO:	173,95
					VALOR:	949,05

**3.2. COMP-065289 - POSTE CONICO CONTINUO EM ACO GALVANIZADO, RETO, FLANGEADO, H = 6 M, DIAMETRO INFERIOR = "90" CM, INCLUSIVE CHUMBADOR DE AÇO E 4 LUMINÁRIAS ABERTAS PARA ILUMINAÇÃO PÚBLICA, PARA LAMPADA A VAPOR DE MERCURIO ATE 400W E MISTA ATE 500W, COM BRACO EM TUBO DE ACO GALV D=50MM PROJ HOR=2.500MM E PROJ VERT= 2.200MM, FORNECIMENTO E INSTALACAO (und)**

MATERIAL	FORTE	UNID	COEFICIENTE	PREÇO UNITÁRIO	TOTAL	
00012378	POSTE CONICO CONTINUO EM ACO GALVANIZADO, RETO, FLANGEADO, H = 6 M, DIAMETRO INFERIOR = "90" CM	SINAPI	UN	0,90000000	599,07	
					TOTAL MATERIAL:	599,07

SERVICO	FORTE	UNID	COEFICIENTE	PREÇO UNITÁRIO	TOTAL	
73855/001	CHUMBADOR DE AÇO PARA FIXAÇÃO DE POSTE DE ACO RETO OU CURVO 7 A 9M COM FLANGE - FORNECIMENTO E INSTALACAO	SINAPI	UN	0,90000000	404,87	
74231/031	LUMINARIA ABERTA PARA ILUMINACAO PUBLICA, PARA LAMPADA A VAPOR DE MERCURIO ATE 400W E MISTA ATE 500W, COM BRACO EM TUBO DE ACO GALV D=50MM PROJ HOR=2.500MM E PROJ VERT= 2.200MM, FORNECIMENTO E INSTALACAO	SINAPI	UN	3,60000000	357,23	
88316	SERVENTE COM ENCARGOS COMPLEMENTARES	SINAPI	H	2,70000000	28,67	
					TOTAL SERVICIO:	790,77
					VALOR:	1.389,84

**3.3. 83447 - CAIXA DE PASSAGEM 40X40X50 FUNDO BRITA COM TAMPA (UN)**

MATERIAL	FORTE	UNID	COEFICIENTE	PREÇO UNITÁRIO	TOTAL	
00000039	ACO CA-60, 5,0 MM, VERGALHAO	SINAPI	KG	0,50400000	2,01	
00000067	AREIA GROSSA - POSTO JAZIDA/FORNECEDOR (RETIRADO NA JAZIDA, SEM TRANSPORTE)	SINAPI	M3	0,00453600	0,27	
00000370	AREIA MEDIA - POSTO JAZIDA/FORNECEDOR (RETIRADO NA JAZIDA, SEM TRANSPORTE)	SINAPI	M3	0,06300000	3,78	
00001166	CAL HIDRATADA CH-I PARA ARGAMASSAS	SINAPI	KG	5,20200000	2,24	
00001358	CHAPA DE MADEIRA COMPENSADA RESINADA PARA FORMA DE CONCRETO, DE "2,2 X 1,1" M, E = 17 MM	SINAPI	M2	0,07200000	1,86	
00001379	CIMENTO PORTLAND COMPOSTO CP II-32	SINAPI	KG	14,82300000	5,63	
00004718	PEDRA BRITADA N. 2 (19 A 38 MM) POSTO PEDREIRA/FORNECEDOR, SEM FRETE	SINAPI	M3	0,00525600	0,26	
00004722	PEDRA BRITADA N. 3 (38 A 50 MM) POSTO PEDREIRA/FORNECEDOR, SEM FRETE	SINAPI	M3	0,00540000	0,27	
00007258	TIJOLO CERAMICO MACICO "5 X 10 X 20" CM	SINAPI	UN	80,10000000	20,02	
					TOTAL MATERIAL:	36,34

SERVICO	FORTE	UNID	COEFICIENTE	PREÇO UNITÁRIO	TOTAL	
88309	PEDREIRO COM ENCARGOS COMPLEMENTARES	SINAPI	H	2,17800000	29,21	
88316	SERVENTE COM ENCARGOS COMPLEMENTARES	SINAPI	H	3,69000000	39,19	
					TOTAL SERVICIO:	68,39

000026/47

Lauri Robson da S. Figueredo  
CREA 160107142-6  
(83) 99625-1818

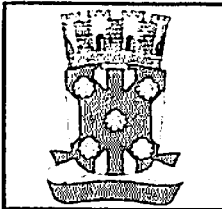

## RELATÓRIO ANALÍTICO - COMPOSIÇÕES DE CUSTOS

<b>OBRA:</b>	CONCLUSÃO DA ACADEMIA DE PICOS.	DATA : 28/09/2017	L.S. Hora: 87,85%
<b>ENDEREÇO:</b>	SÍTIO PICOS, ZONA RURAL DE CATOLÉ DO ROCHA/PB	BDI : 20,14%	L.S. Mês: 49,32%
<b>PROponente:</b>	PREFEITURA MUNICIPAL DE CATOLÉ DO ROCHA	<b>Fonte</b>	<b>VERSÃO</b>
		ORSE	2017/07
		SINAPI	2017/03 COM DE SOMENHAÇÃO
			COMPOSIÇÕES PRÓPRIAS

**VALOR: 104,74**

### 3.4. 91930 - CABO DE COBRE FLEXÍVEL ISOLADO, 6 MM<sup>2</sup>, ANTI-CHAMA 450/750 V, PARA CIRCUITOS TERMINAIS - FORNECIMENTO E INSTALAÇÃO. AF 12/2015 (M)

MATERIAL	FORTE	UNID	COEFICIENTE	PREÇO UNITÁRIO	TOTAL
0000982 CABO DE COBRE, FLEXIVEL, CLASSE 4 OU 5, ISOLACAO EM PVC/A, ANTICHAMA BWF-B, 1 CONDUTOR, 450/750 V, SECAO NOMINAL 6 MM2	SINAPI	M	1,07100000	2,33	2,50
00021127 FITA ISOLANTE ADESIVA ANTICHAMA, USO ATE 750 V, EM ROLO DE 19 MM X 5 M	SINAPI	UN	0,00810000	1,89	0,02
<b>TOTAL MATERIAL:</b>					<b>2,51</b>

SERVICO	FORTE	UNID	COEFICIENTE	PREÇO UNITÁRIO	TOTAL
88247 AUXILIAR DE ELETRICISTA COM ENCARGOS COMPLEMENTARES	SINAPI	H	0,04680000	10,81	0,51
88264 ELETRICISTA COM ENCARGOS COMPLEMENTARES	SINAPI	H	0,04680000	13,54	0,63
<b>TOTAL SERVICO:</b>					<b>1,14</b>
<b>VALOR:</b>					<b>3,65</b>

### 4.1.1. S03746 - Rampa para acesso de deficientes, em concreto simples Fck=25MPa, desmoldada, com pintura indicativa em novacor, 02 demãos (un)

SERVICO	FORTE	UNID	COEFICIENTE	PREÇO UNITÁRIO	TOTAL
S00014 Demolição de concreto simples com marteleiro e compressor	ORSE	m3	0,15300000	44,19	6,76
S00077 Almo de caixa de edificação, com fornec. de areia, adensada com água	ORSE	m3	0,36000000	103,38	37,22
S00093 Concreto simples usinado fck=25mpa, bombeado, lançado e adensado em superestrutura	ORSE	m3	0,23400000	257,20	60,18
S02323 Pintura de acabamento com aplicação de 02 demãos de tinta novacor ou similar	ORSE	m2	1,08000000	8,62	9,31
S02497 Escavação manual de vala ou cava em material de 1ª categoria, profundidade até 1,50m	ORSE	m3	0,36000000	27,78	10,00
S02624 Remoção e reposição de meio-fio	ORSE	m	1,98000000	8,61	17,05
S03644 Acabamento de superfície de piso de concreto com desmoldamento manual	ORSE	m2	2,37600000	8,70	20,67
<b>TOTAL SERVICO:</b>					<b>161,19</b>
<b>VALOR:</b>					<b>161,19</b>

### 4.1.2. S02411 - Banco com encosto, compr=1,50m, largura=30cm, pé de ferro fundido e com 10 réguas de madeira, inclusive pintura (un)

MATERIAL	FORTE	UNID	COEFICIENTE	PREÇO UNITÁRIO	TOTAL
I00253 Banco com pé em ferro fundido e 10 réguas de madeira c/ 1,50m, com encosto	ORSE	un	0,90000000	1030,00	927,00
<b>TOTAL MATERIAL:</b>					<b>927,00</b>
<b>VALOR:</b>					<b>927,00</b>

### 4.2.1. S09169 - Equipamento de ginástica - Barras paralelas em tubo de ferro galv. ø=1 1/2", Sergipark ou similar (Un)

MAO DE OBRA	FORTE	UNID	COEFICIENTE	PREÇO UNITÁRIO	TOTAL
I04750S Pedreiro	ORSE	h	0,90000000	11,74	10,57
<b>TOTAL MAO DE OBRA:</b>					<b>10,57</b>

MATERIAL	FORTE	UNID	COEFICIENTE	PREÇO UNITÁRIO	TOTAL
I09461 Barras paralelas em tubo de ferro galv. ø=1 1/2", Sergipark ou similar	ORSE	un	0,90000000	730,00	657,00
<b>TOTAL MATERIAL:</b>					<b>657,00</b>

SERVICO	FORTE	UNID	COEFICIENTE	PREÇO UNITÁRIO	TOTAL
S00124 Concreto simples fabricado na obra, fck=13,5 mpa (b1/b2), sem	ORSE	m3	0,16200000	270,67	43,85

000027/47 *[Signature]*

**Lauri Robson da S. Figueredo**  
CREA 180107142-6  
(83) 99625-1818



OBRA:		CONCLUSÃO DA ACADEMIA DE PICOS.	DATA : 28/09/2017	L.S. Obra: 87,86%	
ENDEREÇO:		SITIO PICOS, ZONA RURAL DE CATOLÉ DO ROCHA/PB	BDI : 26,14%	L.S. MOb: 49,32%	
PROponente:		PREFEITURA MUNICIPAL DE CATOLÉ DO ROCHA	ORSE	VEBÃO	DEF.
			ORSE	2017/01	09/2017
			SINAPI	2017/03 COM DESONER. RAÇÃO	09/2017
				COMPOSIÇÕES PRÓPRIAS	

S00124	lançamento e adensamento					
S02497	Escavação manual de vala ou cava em material de 1ª categoria, profundidade até 1,50m	ORSE	m3	0,16200000	27,78	4,50
S10550	Encargos Complementares - Pedreiro	ORSE	h	0,90000000	2,14	1,93
					<b>TOTAL SERVIÇO:</b>	<b>50,27</b>
					<b>VALOR:</b>	<b>717,84</b>

#### 4.2.2. S02410 - Banco de concreto sem encosto largura = 45cm (un)

MATERIAL	FONTE	UNID	COEFICIENTE	PREÇO UNITÁRIO	TOTAL	
100252 Banco de concreto s/ encosto de 1,50 x 0,45m	ORSE	un	0,90000000	200,00	180,00	
					<b>TOTAL MATERIAL:</b>	<b>180,00</b>
					<b>VALOR:</b>	<b>180,00</b>

#### 4.2.3. S09170 - Equipamento de ginástica - Prancha abdominal em tubo de ferro galvanizado de 1 1/2" e pranchão em madeira, ref. Sergipark ou similar (Un)

MAO DE OBRA	FONTE	UNID	COEFICIENTE	PREÇO UNITÁRIO	TOTAL	
104750S Pedreiro	ORSE	h	0,90000000	11,74	10,57	
					<b>TOTAL MAO DE OBRA:</b>	<b>10,57</b>

MATERIAL	FONTE	UNID	COEFICIENTE	PREÇO UNITÁRIO	TOTAL	
109462 Prancha abdominal em tubo de ferro galvanizado de 1 1/2" e pranchão em madeira, ref. Sergipark ou similar	ORSE	un	0,90000000	1080,00	972,00	
					<b>TOTAL MATERIAL:</b>	<b>972,00</b>

SERVIÇO	FONTE	UNID	COEFICIENTE	PREÇO UNITÁRIO	TOTAL	
S00124 Concreto simples fabricado na obra, fck=13,5 mpa (b1/b2), sem lançamento e adensamento	ORSE	m3	0,16200000	270,67	43,85	
S02497 Escavação manual de vala ou cava em material de 1ª categoria, profundidade até 1,50m	ORSE	m3	0,16200000	27,78	4,50	
S10550 Encargos Complementares - Pedreiro	ORSE	h	0,90000000	2,14	1,93	
					<b>TOTAL SERVIÇO:</b>	<b>50,27</b>
					<b>VALOR:</b>	<b>1.032,84</b>

#### 4.2.4. S09168 - Equipamento de ginástica - barra fixa em tubo de ferro galv. ø=2", conjunto com 03 unidades, Sergipark ou similar (Un)

MAO DE OBRA	FONTE	UNID	COEFICIENTE	PREÇO UNITÁRIO	TOTAL	
104750S Pedreiro	ORSE	h	0,90000000	11,74	10,57	
					<b>TOTAL MAO DE OBRA:</b>	<b>10,57</b>

MATERIAL	FONTE	UNID	COEFICIENTE	PREÇO UNITÁRIO	TOTAL	
109460 Barra fixa em tubo de ferro galv. ø=2", conjunto com 03 unidades, Sergipark ou similar	ORSE	un	0,90000000	1100,00	990,00	
					<b>TOTAL MATERIAL:</b>	<b>990,00</b>

SERVIÇO	FONTE	UNID	COEFICIENTE	PREÇO UNITÁRIO	TOTAL	
S00124 Concreto simples fabricado na obra, fck=13,5 mpa (b1/b2), sem lançamento e adensamento	ORSE	m3	0,16200000	270,67	43,85	
S02497 Escavação manual de vala ou cava em material de 1ª categoria, profundidade até 1,50m	ORSE	m3	0,16200000	27,78	4,50	
S10550 Encargos Complementares - Pedreiro	ORSE	h	0,90000000	2,14	1,93	
					<b>TOTAL SERVIÇO:</b>	<b>50,27</b>
					<b>VALOR:</b>	<b>1.050,84</b>

Lauri Robson da S. Figueredo  
CREA 160107142-6  
(83) 99625-1818

000028/47



## RELATÓRIO ANALÍTICO - COMPOSIÇÕES DE CUSTOS

<b>OBRA:</b>	CONCLUSÃO DA ACADEMIA DE PICOS	DATA : 28/09/2017	L.S. Hora: 07,85%
<b>ENDEREÇO:</b>	SITIO PICOS, ZONA RURAL DE CATOLÉ DO ROCHA/PB	BDI : 26,14%	L.S. Mês: 49,32%
<b>PROPONENTE:</b>	PREFEITURA MUNICIPAL DE CATOLÉ DO ROCHA	<b>FONTES</b>	<b>VERBA</b>
		ORSE	2017/07
		SNAPI	2017/08 COM DE CONTRATAÇÃO
			COMPOSIÇÃO S. FUNDADAS

### 4.2.5. S09168 - Equipamento de ginástica - barra fixa tipo marinho em tubo de ferro galv. ø=2", conjunto com 03 unidades, Sergipark ou similar (Un)

MAO DE OBRA	FORTE	UNID	COEFICIENTE	PREÇO UNITÁRIO	TOTAL
104750S Pedreiro	ORSE	h	0,90000000	11,74	10,57
<b>TOTAL MAO DE OBRA:</b>					<b>10,57</b>

MATERIAL	FORTE	UNID	COEFICIENTE	PREÇO UNITÁRIO	TOTAL
109460 Barra fixa em tubo de ferro galv. ø=2", conjunto com 03 unidades, Sergipark ou similar	ORSE	un	0,90000000	1100,00	990,00
<b>TOTAL MATERIAL:</b>					<b>990,00</b>

SERVICO	FORTE	UNID	COEFICIENTE	PREÇO UNITÁRIO	TOTAL
S00124 Concreto simples fabricado na obra, fck=13,5 mpa (b1/b2), sem lançamento e adensamento	ORSE	m3	0,16200000	270,67	43,85
S02497 Escavação manual de vala ou cava em material de 1ª categoria, profundidade até 1,50m	ORSE	m3	0,16200000	27,78	4,50
S10550 Encargos Complementares - Pedreiro	ORSE	h	0,90000000	2,14	1,93
<b>TOTAL SERVICO:</b>					<b>50,27</b>

**VALOR: 1.050,84**

### 4.2.6. S09143 - Equipamento de ginástica - alongador 3 alturas (un)

MAO DE OBRA	FORTE	UNID	COEFICIENTE	PREÇO UNITÁRIO	TOTAL
104750S Pedreiro	ORSE	h	0,90000000	11,74	10,57
106111S Servente	ORSE	h	0,90000000	8,10	7,29
<b>TOTAL MAO DE OBRA:</b>					<b>17,86</b>

MATERIAL	FORTE	UNID	COEFICIENTE	PREÇO UNITÁRIO	TOTAL
109437 Equipamento de ginástica - alongador com 03 alturas	ORSE	un	0,90000000	2303,00	2072,70
<b>TOTAL MATERIAL:</b>					<b>2072,70</b>

SERVICO	FORTE	UNID	COEFICIENTE	PREÇO UNITÁRIO	TOTAL
S00095 Concreto simples fabricado na obra, fck=13,5 mpa, lançado e adensado	ORSE	m3	0,05760000	267,23	15,39
S10549 Encargos Complementares - Servente	ORSE	h	0,90000000	2,19	1,97
S10550 Encargos Complementares - Pedreiro	ORSE	h	0,90000000	2,14	1,93
<b>TOTAL SERVICO:</b>					<b>19,29</b>

**VALOR: 2.109,85**

### 4.2.7. S09168 - Equipamento de ginástica - espaldar (Un)

MAO DE OBRA	FORTE	UNID	COEFICIENTE	PREÇO UNITÁRIO	TOTAL
104750S Pedreiro	ORSE	h	0,90000000	11,74	10,57
<b>TOTAL MAO DE OBRA:</b>					<b>10,57</b>

MATERIAL	FORTE	UNID	COEFICIENTE	PREÇO UNITÁRIO	TOTAL
109460 Barra fixa em tubo de ferro galv. ø=2", conjunto com 03 unidades, Sergipark ou similar	ORSE	un	0,90000000	1100,00	990,00
<b>TOTAL MATERIAL:</b>					<b>990,00</b>

SERVICO	FORTE	UNID	COEFICIENTE	PREÇO UNITÁRIO	TOTAL
S00124 Concreto simples fabricado na obra, fck=13,5 mpa (b1/b2), sem lançamento e adensamento	ORSE	m3	0,16200000	270,67	43,85
S02497 Escavação manual de vala ou cava em material de 1ª categoria, profundidade até 1,50m	ORSE	m3	0,16200000	27,78	4,50

Lauri Robson da S. Figueredo  
CREA 160107142-6  
(83) 99625-1818

000029/47 *ff*



RELATÓRIO ANALÍTICO - COMPOSIÇÕES DE CUSTOS														
	OBRA:	CONCLUSÃO DA ACADEMIA DE PICOS.	DATA : 28/09/2017 L.S. Hora: 87,85%											
	ENDEREÇO:	SITIO PICOS, ZONA RURAL DE CATOLÉ DO ROCHA/PB	BDI : 26,14% L.S. Mês: 49,32%											
	PROPONENTE:	PREFEITURA MUNICIPAL DE CATOLÉ DO ROCHA	<table border="1"> <thead> <tr> <th>FONTE</th> <th>VERSÃO</th> <th>REP.</th> </tr> </thead> <tbody> <tr> <td>ORSE</td> <td>2017/07</td> <td>09/2017</td> </tr> <tr> <td>SINAPI</td> <td>2017/06 COM DESENERAÇÃO</td> <td>09/2017</td> </tr> <tr> <td colspan="3" style="text-align: center;">COMPOSIÇÕES PRÓPRIAS</td> </tr> </tbody> </table>	FONTE	VERSÃO	REP.	ORSE	2017/07	09/2017	SINAPI	2017/06 COM DESENERAÇÃO	09/2017	COMPOSIÇÕES PRÓPRIAS	
FONTE	VERSÃO	REP.												
ORSE	2017/07	09/2017												
SINAPI	2017/06 COM DESENERAÇÃO	09/2017												
COMPOSIÇÕES PRÓPRIAS														

S10550	Encargos Complementares - Pedreiro	ORSE	h	0,90000000	2,14	1,93
<b>TOTAL SERVIÇO:</b>						<b>50,27</b>
<b>VALOR:</b>						<b>1.050,84</b>

Lauri Robson da S. Figueredo  
 CREA 160107142-6  
 (83) 99625-1818

000030/47 *SP*

	<b>RELATÓRIO ANALÍTICO - COMPOSIÇÕES PRÓPRIAS</b>													
	OBRA:	CONCLUSÃO DA ACADEMIA DE PICOS.	DATA : 28/09/2017 L.S. Hora: 87,85% BDI : 26,14% L.S. Mês: 49,32%											
	ENDEREÇO:	SITIO PICOS, ZONA RURAL DE CATOLÉ DO ROCHA/FB	<table border="1"> <tr> <td>FORTE</td> <td>VERBAO</td> <td>REF.</td> </tr> <tr> <td>CRST</td> <td>2017/07</td> <td>03/2017</td> </tr> <tr> <td>SINAPI</td> <td>2017/03 COM DESCONEGAÇÃO</td> <td>01/2017</td> </tr> <tr> <td colspan="3" style="text-align: center;">COMPOSIÇÕES PRÓPRIAS</td> </tr> </table>	FORTE	VERBAO	REF.	CRST	2017/07	03/2017	SINAPI	2017/03 COM DESCONEGAÇÃO	01/2017	COMPOSIÇÕES PRÓPRIAS	
FORTE	VERBAO	REF.												
CRST	2017/07	03/2017												
SINAPI	2017/03 COM DESCONEGAÇÃO	01/2017												
COMPOSIÇÕES PRÓPRIAS														
PROponente:	PREFEITURA MUNICIPAL DE CATOLÉ DO ROCHA													

**COMP-41598 - ENTRADA DE ENERGIA ELETRICA AEREA TRIFASICA 50A EM POSTE DE CONCRETO DUPLO T, TIPO D, 100 KG, H = 7 M (NBR 8451) (UN)**

MATERIAL	FORTE	UND	COEFICIENTE	PREÇO UNITÁRIO	TOTAL
00000406 FITA ACO INOX PARA CINTAR POSTE, L = 19 MM, E = 0.5 MM (ROLO DE 30M)	SINAPI	UN	0,11997000	51,70	6,20
00000420 CINTA CIRCULAR EM ACO GALVANIZADO DE 150 MM DE DIAMETRO PARA FIXACAO DE CAIXA MEDICAO	SINAPI	UN	1,80000000	22,89	41,20
00000857 CABO DE COBRE NU 16 MM2 MEIO-DURO	SINAPI	M	2,70000000	6,90	18,63
00000937 FIO DE COBRE, SOLIDO, CLASSE 1, ISOLACAO EM PVC/A, ANTICHAMA BWF-B, 450/750V, SECAO NOMINAL 10 MM2	SINAPI	M	24,30000000	3,71	90,15
00001062 CAIXA INTERNA DE MEDICAO PARA 1 MEDIDOR TRIFASICO, COM VISOR, EM CHAPA DE ACO 18 USG (PADRAO DA CONCESSIONARIA LOCAL)	SINAPI	UN	0,90000000	143,76	129,38
00001096 ARMACAO VERTICAL COM HASTE E CONTRA-PINO, EM CHAPA DE ACO GALVANIZADO 3/16", COM 4 ESTRIBOS E 4 ISOLADORES	SINAPI	UN	1,80000000	75,98	136,76
00001892 LUVA EM PVC RIGIDO ROSCAVEL, DE 1", PARA ELETRODUTO	SINAPI	UN	3,60000000	0,83	2,99
00002392 DISJUNTOR TIPO NEMA, TRIPOLAR 10 ATE 50A, TENSÃO MAXIMA DE 415 V	SINAPI	UN	0,90000000	60,41	54,37
00002685 ELETRODUTO DE PVC RIGIDO ROSCAVEL DE 1", SEM LUVA	SINAPI	M	7,20000000	3,17	22,82
00003379 HASTE DE ATERRAMENTO EM ACO COM 3,00 M DE COMPRIMENTO E DN = 5/8", REVESTIDA COM BAIXA CAMADA DE COBRE, SEM CONECTOR	SINAPI	UN	0,90000000	23,60	21,24
00004346 PARAFUSO DE FERRO POLIDO, SEXTAVADO, COM ROSCA PARCIAL, DIAMETRO 5/8", COMPRIMENTO 6", COM PORCA E ARRUELA DE PRESSAO MEDIA	SINAPI	UN	1,80000000	3,79	6,82
00011267 ARRUELA REDONDA DE LATAO, DIAMETRO EXTERNO = 34 MM, ESPESSURA = 2.5 MM, DIAMETRO DO FURO = 17 MM	SINAPI	UN	1,80000000	5,89	10,60
00012034 CURVA 180 GRAUS, DE PVC RIGIDO ROSCAVEL, DE 3/4", PARA ELETRODUTO	SINAPI	UN	1,80000000	2,36	4,25
00005037 POSTE DE CONCRETO DUPLO T, TIPO D, 100 KG, H = 7 M (NBR 8451)	SINAPI	UN	0,90000000	255,19	229,67
<b>TOTAL MATERIAL:</b>					<b>775,10</b>

SERVICO	FORTE	UND	COEFICIENTE	PREÇO UNITÁRIO	TOTAL
88264 ELETRICISTA COM ENCARGOS COMPLEMENTARES	SINAPI	H	7,20000000	13,54	97,49
88316 SERVENTE COM ENCARGOS COMPLEMENTARES	SINAPI	H	7,20000000	10,62	76,46
<b>TOTAL SERVICOS:</b>					<b>173,95</b>
<b>VALOR:</b>					<b>949,05</b>

**COMP-065289 - POSTE CONICO CONTINUO EM ACO GALVANIZADO, RETO, FLANGEADO, H = 6 M, DIAMETRO INFERIOR = "90" CM, INCLUSIVE CHUMBADOR DE AÇO E 4 LUMINÁRIAS ABERTAS PARA ILUMINACAO PUBLICA, PARA LAMPADA A VAPOR DE MERCURIO ATE 400W E MISTA ATE 500W, COM BRACO EM TUBO DE ACO GALV D=50MM PROJ HOR=2.500MM E PROJ VERT= 2.200MM, FORNECIMENTO E INSTALACAO (und)**

MATERIAL	FORTE	UND	COEFICIENTE	PREÇO UNITÁRIO	TOTAL
00012378 POSTE CONICO CONTINUO EM ACO GALVANIZADO, RETO, FLANGEADO, H = 6 M, DIAMETRO INFERIOR = "90" CM	SINAPI	UN	0,90000000	665,63	599,07
<b>TOTAL MATERIAL:</b>					<b>599,07</b>

SERVICO	FORTE	UND	COEFICIENTE	PREÇO UNITÁRIO	TOTAL
73855/001 CHUMBADOR DE AÇO PARA FIXAÇÃO DE POSTE DE ACO RETO OU CURVO 7 A 9M COM FLANGE - FORNECIMENTO E INSTALACAO	SINAPI	UN	0,90000000	449,86	404,87
74231/001 LUMINARIA ABERTA PARA ILUMINACAO PUBLICA, PARA LAMPADA A VAPOR DE MERCURIO ATE 400W E MISTA ATE 500W, COM BRACO EM TUBO DE ACO GALV D=50MM PROJ HOR=2.500MM E PROJ VERT= 2.200MM, FORNECIMENTO E INSTALACAO	SINAPI	UN	3,60000000	99,23	357,23
88316 SERVENTE COM ENCARGOS COMPLEMENTARES	SINAPI	H	2,70000000	10,62	28,67
<b>TOTAL SERVICOS:</b>					<b>790,78</b>
<b>VALOR:</b>					<b>1.389,84</b>

Lauri Robson da S. Figueredo  
CREA 160107142-6  
(83) 99625-1818

000031/47 *ff*

COMPOSIÇÃO DO BDI			
OBRA:	CONCLUSÃO DA ACADEMIA DE PICOS.	DATA : 28/09/2017	L.S. Hora: 87,85%
ENDEREÇO:	SÍTIO PICOS, ZONA RURAL DE CATOLÉ DO ROCHA/PB	BDI : 26,14%	L.S. Mão: 49,32%
PROponente:	PREFEITURA MUNICIPAL DE CATOLÉ DO ROCHA	FONTE	VERBAO
		ORSE	REF.
		2017/09	2017/09
		2017/09 COM DESCRIÇÃO	2017/09
		COMPOSIÇÕES PROPRIAS	

COD	DESCRIÇÃO	%
<b>Beneficio</b>		
G	Garantia/seguros	0,32
L	Lucro	6,64
	<b>TOTAL</b>	<b>6,96</b>

<b>Despesas Indiretas</b>		
AC	Administração central	3,80
DF	Despesas financeiras	1,02
R	Riscos	0,50
	<b>TOTAL</b>	<b>5,32</b>

<b>I Impostos</b>		
	COFINS	3,00
	ISS	2,50
	PIS	0,69
	CONT. PREV.	4,50
	<b>TOTAL</b>	<b>10,69</b>

BDI = 26,14%

$$(1+AC+G+R)*(1+DF)*(1+L)/(1-I)-1$$

Lauri Robson da S. Figueredo  
CREA 160107142-6  
(83) 99625-1818



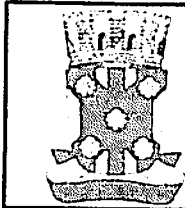

**TABELA DE ENCARGOS SOCIAIS**

OBRA:	CONCLUSÃO DA ACADEMIA DE PICOS.	DATA :	28/03/2017	L.S. Hora:	87,85%
ENDEREÇO:	SITIO PICOS, ZONA RURAL DE CATOLÉ DO ROCHA-FB	BDI :	26,14%	L.S. Mês:	49,32%
PROponente:	PREFEITURA MUNICIPAL DE CATOLÉ DO ROCHA	FORTE	VERBA	REP.	
		CRSF	2011/07	05/2017	
		DIAM	2011/09 COM DESONERACAO	09/2017	
			COMPOSIÇÕES PRÓPRIAS		

COD	DESCRIÇÃO	HORA %	MÊS %
<b>A</b>	<b>GRUPO A</b>		
A1	INSS	0,00	0,00
A2	SESI	1,50	1,50
A3	SENAI	1,00	1,00
A4	INCRA	0,20	0,20
A5	SEBRAE	0,60	0,60
A6	Salário Educação	2,50	2,50
A7	Seguro Contra Acidentes de Trabalho	3,00	3,00
A8	FGTS	8,00	8,00
A9	SECONCI	0,00	0,00
	<b>TOTAL</b>	<b>16,80</b>	<b>16,80</b>

<b>B</b>	<b>GRUPO B</b>		
B1	Repouso Semanal Remunerado	18,04	0,00
B2	Feriados	4,31	0,00
B3	Auxílio - Enfermidade	0,91	0,69
B4	13º Salário	10,90	8,33
B5	Licença Paternidade	0,08	0,06
B6	Faltas Justificadas	0,73	0,56
B7	Dias de Chuvas	2,06	0,00
B8	Auxílio Acidente de Trabalho	0,12	0,09
B9	Férias Gozadas	8,59	6,57
B10	Salário Maternidade	0,03	0,02
	<b>TOTAL</b>	<b>45,77</b>	<b>16,32</b>

<b>C</b>	<b>GRUPO C</b>		
C1	Aviso Prévio Indenizado	5,84	4,46
C2	Aviso Prévio Trabalhado	0,14	0,11
C3	Férias Indenizadas	5,24	4,01
C4	Depósito Rescisão Sem Justa Causa	5,39	4,12
C5	Indenização Adicional	0,49	0,38
	<b>TOTAL</b>	<b>17,10</b>	<b>13,08</b>

<b>D</b>	<b>GRUPO D</b>		
D1	Reincidência de Grupo A sobre Grupo B	7,69	2,74
D2	Reincidência de Grupo A sobre Aviso Prévio Trabalhado e Reincidência do FGTS sobre Aviso Prévio Indenizado	0,49	0,38
	<b>TOTAL</b>	<b>8,18</b>	<b>3,12</b>

Horista = 87,85%  
Mensalista = 49,32%

A + B + C + D

Lauri Robson da S. Figueredo  
CREA 160107142-6  
(83) 99625-1818

000033/47 [Signature]

## Memorial Descritivo

### Conclusão da Academia de Picos



O presente Memorial descritivo constitui elemento fundamental para o cumprimento das metas estabelecidas pela Prefeitura Municipal de Catolé do Rocha no Estado da Paraíba, na execução dos Serviços de **CONSTRUÇÃO DA PRAÇA DA ACADEMIA DE PICOS NO SITIO PICOS** na Sede Municipal. A elaboração deste trabalho teve como parâmetros as informações contidas no projeto, assim como as recomendações das Normas Técnicas (ABTN).

Esta parte do Relatório Técnico visa estabelecer as diversas fases de obra, desenvolvendo uma metodologia para execução de certas atividades ou etapas da construção e também definir os produtos a serem empregados ou utilizados garantindo um meio de aferir os resultados obtidos, assegurar um controle permanente e um melhor padrão de qualidade de modo que esta obra venha a funcionar efetiva e eficientemente.

Todos os serviços deverão ser executados segundo estas **ESPECIFICAÇÕES BÁSICAS**, bem como as especificações, metodologia e materiais descritos nos projetos executivos. Será sempre suposto que as **ESPECIFICAÇÕES BÁSICAS** são de total conhecimento da empresa encarregada da construção.

#### 1. SERVIÇOS PRELIMINARES

##### 1.1. 74209/001 - PLACA DE OBRA EM CHAPA DE ACO GALVANIZADO (M2)

A empresa contratada obriga-se a mandar confeccionar e conservar na obra placas exigidas pela legislação em vigor, bem como a placa indicativa da obra, cujo modelo será fornecido posteriormente pela Assessoria Técnica de Engenharia do contratante. As dimensões padrões da placa é de 2,00 metros (Altura) por 4,00 metros (Largura), totalizando 8,00 metros quadrados. As placas da obra deverá ser o primeiro serviço a ser executado. As informações constantes nas placas e o local de implantação deverão ser confirmadas junto à Fiscalização.

##### 1.2. S04175 - Locação de praças com piquetes de madeira (M2)

A locação convencional da obra será através de gabarito de tábuas corridas de boa qualidade pontaleadas a cada 1,50 m, sem reaproveitamento das tábuas, o gabarito deve estar alinhado e nivelado para permitir a marcação das faces e eixos das peças estruturais.

##### 1.3. 72961 - REGULARIZACAO E COMPACTACAO DE SUBLEITO ATE 20 CM DE ESPESSURA (M2)

O reaterro deverá ser executado com material argilo-arenoso com boa resistência mecânica. O material deverá ser atestado pela fiscalização. O uso de materiais que duvidosos sem a devida utilização configura-se de inteira responsabilidade da contratada, podendo esta responder as penalidades cabíveis.

##### 1.4. 93358 - ESCAVAÇÃO MANUAL DE VALAS. AF\_03/2016 (M3)

Lauri Robson do S. Figueiredo  
CREA 180107142-6  
(83) 99625-1818

000034/47 *ff*

## Memorial Descritivo

### Conclusão da Academia de Picos



Deverá ser efetuada a escavação manual de valas conforme medidas na memória de cálculo por operário com equipamento de escavação. As valas deverão ser limpas para o recebimento da alvenaria de embasamento. O material obtido na escavação poderá ser utilizado para reaterro desde que atestado pela fiscalização.

## 2. PAVIMENTAÇÃO

### 2.1. 94265 - GUIA (MEIO-FIO) CONCRETO, MOLDADA IN LOCO EM TRECHO RETO COM EXTRUSORA, 14 CM BASE X 30 CM ALTURA (M)

Deverá ser efetuada a escavação manual de valas conforme medidas na memória de cálculo por operário com equipamento de escavação. As valas deverão ser limpas para o recebimento da alvenaria de embasamento. O material obtido na escavação poderá ser utilizado para reaterro desde que atestado pela fiscalização.

### 2.2. 92396 - EXECUÇÃO DE PASSEIO EM PISO INTERTRAVADO, COM BLOCO RETANGULAR COLORIDO DE 20 X 10 CM, ESPESSURA 8 CM. (M2)

A pavimentação será executada com blocos pré-moldados de concreto retangular prensado, com espessura de 8 cm, resistência mínima de 35 Mpa, assentadas sobre berço de pó de pedra ou areia, com aproximadamente 10 cm de espessura de areia. A areia deverá ser limpa e isenta de matéria orgânica. A junta entre os blocos não deverá ser menor que 3mm e não superior a 5mm. Pequenos espaços existentes entre blocos dos bordos de acabamento devem ser preenchidos com argamassa de cimento e areia. A colocação dos blocos pré-moldados deve ser feita tentando evitar qualquer deslocamento dos já assentados, bem como irregularidades na camada de areia, verificando, frequentemente, se estão bem colocados e ajustados.. Para o acabamento junto à sarjeta de drenagem pluvial para interrupção do pavimento deverá ser usado blocos serrados ou cortados, cuidando-se para que estejam levemente (aproximadamente 3 mm) mais elevados do que essas interrupções.

O nível da superfície acabada deve estar dentro do limite de 1 cm em relação ao nível especificado. A deformação máxima da superfície pronta, medida por uma régua de 3m colocada paralelamente ao eixo longitudinal da via, não deverá exceder 1 cm, a não ser em locais onde curvas verticais obriguem maiores desvios.

## 3. INSTALAÇÃO ELÉTRICA

Lauri Robson da S. Figueredo  
CREA 160107142-6  
(83) 99625-1818

000035/47 J



## Memorial Descritivo

### Conclusão da Academia de Picos

#### 3.1. COMP-41598 - ENTRADA DE ENERGIA ELETRICA AEREA TRIFASICA 50A EM POSTE DE CONCRETO DUPLO T, TIPO D, 100 KG, H = 7 M (NBR 8451) (UN)

A construção da Entrada de Serviço deverá ser executada obedecendo, rigorosamente, às características dos respectivos padrões construtivos.

Os materiais utilizados deverão ser novos e sem defeito de fabricação.

A montagem da Entrada de Serviço, compreende:

- Transporte e fixação do poste e fixação dos materiais.
- Instalação e conexão do ramal de ligação à rede de distribuição.
- Conexão do ramal de ligação ao ramal de entrada.
- Instalação e conexão do ramal de entrada ao disjuntor.
- Instalação de condutores para ligação do disjuntor ao medidor, inclusive a colocação do medidor.
- Instalação do ramal alimentador:

Padrões com saída aérea: desde a saída do medidor, até o ramal alimentador aéreo do consumidor. Padrões com saída subterrânea/embutida: desde a saída do medidor, até a primeira caixa de passagem, localizada no muro ou na base do padrão da E.S. A partir desta caixa, instalar eletroduto a título de "espera", a fim de permitir a complementação da instalação, pelo consumidor, sem necessidade de danificar o muro. Quando a caixa de passagem for fornecida, a empreiteira deverá fornecer também a tampa da caixa de passagem.

Os materiais utilizados na construção das Entradas de Serviço deverão estar de acordo com as seguintes características:

- a) Disjuntores termomagnéticos de 50 A, marcas e modelos aprovados pela ENERGISA;
- b) Caixas de medição: marcas e modelos de fabricantes aprovados pela ENERGISA;
- c) Eletrodutos de PVC: de acordo com a NBR 6150;
- d) Postes de concreto: de acordo com a relação de postes cadastrados para a entrada de serviço;
- e) Condutores: marcas e tipos aprovados pelo INMETRO.

Lauri Robson do S. Figueredo  
CREA 160107142-6  
(83) 99625-1818

000036/47 JP



**3.2. COMP-065289 - POSTE CONICO CONTINUO EM ACO GALVANIZADO, RETO, FLANGEADO, H = 6 M, DIAMETROINFERIOR = \*90\* CM, INCLUSIVE CHUMBADOR DE AÇO E 4 LUMINÁRIAS ABERTAS PARA ILUMINACAO PUBLICA, PARA LAMPADA A VAPOR DE MERCURIO ATE 400W E MISTA ATE 500W, COM BRACO EM TUBO DE ACO GALV D=50MM PROJ HOR=2.500MM E PROJ VERT= 2.200MM, FORNECIMENTO E INSTALACAO (und)**

Os postes e os braços devem ser fabricados em aço carbono SAE 1010 a 1020. O aço deve possuir qualidade do COPANT 1006 conforme NBR NM 87. As superfícies internas e externas das colunas e braços devem ser suficientemente lisas e uniformes, não devendo haver marcas visíveis decorrentes de calandragem ou extrusão, rebarbas, arestas vivas nos furos e enrugamento ou achatamento nas curvaturas. Os postes de aço devem ser identificados, de forma legível e indelével, com as seguintes informações mínimas gravadas em baixo relevo diretamente na coluna.

- a) Nome, marca, sigla ou logotipo do fabricante;
- b) Altura útil;
- c) Comprimento do braço (exigido apenas para poste curvo);
- d) Resistência nominal;
- e) Data de fabricação (mês e ano)

**3.3. 83447 - CAIXA DE PASSAGEM 40X40X50 FUNDO BRITA COM TAMPA (UN)**

Deverão ser executadas em quantidade conforme planilha orçamentária, deverão ser em alvenaria de tijolo maciço revestido com reboco, dreno de brita no fundo e tampa em concreto armada com malha de 4.2mm a cada 20 cm

**3.4. 91930 - CABO DE COBRE FLEXÍVEL ISOLADO, 6 MM<sup>2</sup>, ANTI-CHAMA 450/750 V, PARA CIRCUITOS TERMINAIS - FORNECIMENTO E INSTALAÇÃO. AF\_12/2015 (M)**

Os cabos deverão ser isolados devendo ser constituído de composto termoplástico de PVC, com características para não propagação e auto-extinção do fogo, tipo BWF, com tensão de isolamento de 0,6 a 1kV e temperatura máxima admissível de 70°C para serviços contínuos, 100°C e 160°C em curto-circuito.

Deveram ser obedecido os seguintes código de cores (no caso dos circuitos)

Fase: Preto, vermelho e branco;

Neutro: Azul claro;

Retorno: Amarelo;

Terra: Verde.

Lauri Robson da S. Figueredo  
CREA 160/107142-6  
(83) 99625-1818

000037/47 *ff*

## Memorial Descritivo

### Conclusão da Academia de Picos



O puxamento dos cabos pode ser manual. Devem ser puxados de forma lenta e uniforme até que a enfição se processe totalmente, para aproveitar a inércia do cabo e evitar esforços bruscos. Não devem ser ultrapassados os limites de tensão máxima de puxamento recomendados pelo fabricante

#### 4. DIVERSOS

##### 4.1. USO GERAL

**4.1.1. S03746 - Rampa para acesso de deficientes, em concreto simples  $F_{ck}=25\text{MPa}$ , despolada, com pintura indicativa em novacor, 02 demãos (un)**

A rampa consiste na execução de uma camada de piso com concreto moldado no local nas dimensões, declividades e características fornecidas pelo projeto específico de cada rampa, com espessura de 10 cm, e com juntas de dilatações eqüidistantes (com distância máxima de 3 m) sobre um colchão de brita. O concreto utilizado deverá ter resistência característica de no mínimo 22 Mpa. O espalhamento do concreto deverá ser executado com o auxílio de ferramentas manuais, evitando sempre a segregação dos materiais. O concreto deverá ser perfeitamente distribuído por toda a largura da faixa em execução e rasado a uma altura conveniente para que após as operações de adensamento e acabamento apresente em qualquer ponto a espessura de 10 cm. O adensamento do concreto deverá ser realizado por vibração, com o emprego de equipamento adequado como vibradores de imersão. O acabamento final deverá ser feito com desempenadeira de madeira. A área de execução do piso deverá ser isolada, até a perfeita cura do concreto, através de cavaletes, fitas e placas de sinalização complementar de obra.

Piso Tátil deve ser de composição cimentícia e de coloração amarela e devem atender o especificado pela NBR 9050/2004, os Pisos Táteis devem ser de dois modelos: Piso Direcional e Piso Alerta.

**4.1.2. S02411 - Banco com encosto, compr=1,50m, largura=30cm, pé de ferro fundido e com 10 réguas de madeira, inclusive pintura (un)**

Serão fornecidos em quantidade especificada em planilha. Os bancos serão em estrutura metálica em ferro fundido com 10 réguas de madeira de boa qualidade, a qual deverá ser perfeitamente envernizada. O comprimento do banco terá dimensões de 1,50m de comprimento por 30 cm de largura no assento e no encosto.

##### 4.2. EQUIPAMENTOS DE GINASTICA

**4.2.1. S09169 - Equipamento de ginástica - Barras paralelas em tubo de ferro galv.  $\phi=1\ 1/2"$ , Sergipark ou similar (Un)**

Lauri Robson da S. Figueredo  
CREA 160107142-6  
(83) 99625-1818

000038/47 fl

## Memorial Descritivo

### Conclusão da Academia de Picos



Uma unidade consiste na composição de duas barras. Consiste em barras metálicas, com as bases na posição vertical e as que serão efetivamente utilizadas para a realização da atividade na posição horizontal. Também permite atividades nas quais o usuário fica em suspensão, contudo a posição dos braços é diferente, já que as barras ficam na altura do tronco (mais para baixo ou para cima, a depender da estatura do usuário). Assim, as mãos ficam nas barras e o corpo, da cintura para cima, fica acima da altura das mãos.

No croqui sugerido, há a orientação de que as barras possuam distâncias diferentes nas suas extremidades, assim não estão literalmente dispostas de forma paralela. É importante que as duas tenham a convergência para formar as distâncias sugeridas nas extremidades, a saber: 50 cm e 60 cm. Optamos por permanecer na sua nomenclatura mais usual para facilitar a compreensão. Tal sugestão objetiva contemplar usuários que possuam diferentes comprimentos de troncos e ombros.



#### 4.2.2. S02410 - Banco de concreto sem encosto largura = 45cm (un)

Consistem em estruturas semelhantes aos que encontramos em diversos espaços públicos. Possui uma base e um local, que fica na posição horizontal, no qual ocorrerá o contato com o corpo do usuário.

Permitem a prática de exercícios para as pernas nos quais os usuários podem sentar e levantar (e suas variações); também possibilitam a realização de exercícios abdominais, entre outros. Há a sugestão de construção de bancos com três alturas para aumentar a dificuldade da atividade. Assento executado em concreto com tela de aço 4.2mm e base em alvenaria, revestido com argamassa de cimento e areia no traço 1:4 e pintado com pintura acrílica na cor definida pela administração.

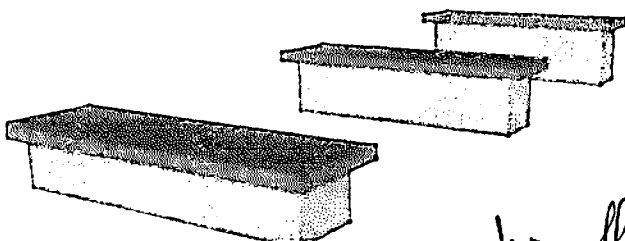

Lauri Robson da S. Figueredo  
CREA 160107142-6  
(83) 99625-1818

000039/47 *ff*

Memorial Descritivo

Conclusão da Academia de Picos



**4.2.3. S09170 - Equipamento de ginástica - Prancha abdominal em tubo de ferro galvanizado de 1 1/2" e pranchão em madeira, ref. Sergipark ou similar (Un)**

Consistem em equipamentos nos quais a base e conseqüentemente o corpo do usuário ficam na posição inclinada. Há uma barra em formato de T na extremidade mais alta do equipamento na qual o usuário poderá apoiar os pés ou as mãos, a depender da posição do corpo e do tipo de abdominal: elevando o troco (tradicional), fixar os pés no T; levando as pernas estendidas em direção ao tronco, fixar as mãos no T. Permite, conforme a denominação, a realização de exercícios abdominais, com o usuário acessando-a pelo lado, com a direção da cabeça para cima ou para baixo. A construção de pranchas com diferentes inclinações possui o objetivo de alterar a dificuldade da atividade.

Base executada em concreto simples fabricado na obra,  $f_{ck}=15$  Mpa e alvenaria, revestido com argamassa de cimento e areia no traço 1:4 e pintado com pintura acrílica na cor definida pela administração. Prancha composta por tubo galvanizado 1 1/2" em formato de T e assento em madeira maciça regional de boa qualidade.

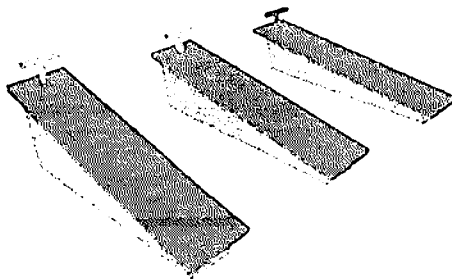

**4.2.4. S09168 - Equipamento de ginástica - barra fixa em tubo de ferro galv.  $\phi=2"$ , conjunto com 03 unidades, Sergipark ou similar (Un)**

Este equipamento permite a realização de atividades nas quais o indivíduo fica em suspensão, ou seja, com os braços esticados para cima, segurando a barra com as mãos voltadas para si ou para fora, mais próximas ou mais distantes, e "puxa" suspendendo o próprio corpo. Outra possibilidade é a realização do exercício para a região abdominal ao segurar a barra com os braços esticados e "trazer" a coxa, com as pernas dobradas, em direção ao abdômen.

A construção em três alturas distintas possui o objetivo de contemplar usuários de diferentes estaturas e comprimentos de braços.

As unidades da barra horizontal podem ser construídas juntas, conforme consta no croqui, ou cada unidade pode ser estabelecida de forma individual, em locais distintos, conforme a disponibilidade de espaço.

000040/47 fl

Lauri Robson da S. Figueiredo  
CREA 160107142-6  
(83) 99025-1818



Memorial Descritivo

Conclusão da Academia de Picos



Deverá ser fabricado com tubos de aço carbono de no mínimo 3' ½ x 3,75 mm; 1' ½ x 3 mm; 1 ½ x 1,50 mm. Chapas de aço carbono com no mínimo 4,75mm. Barra. Chumbador com flange de no mínimo 230 mm x 3/16", corte a laser com parafusos de fixação zincados de no mínimo 5/8" x 1 ¼" e arruela zincada de no mínimo 5/8", hastes de ferro maciço trefilado de no mínimo 3/8". Parafusos e porcas de fixação zincadas. Tampão embutido interno em plástico injetado de no mínimo 3' ½ com acabamento esférico. Utiliza-se tratamento de superfície a base de fosfato; película protetiva de resina de poliéster termo-endurecível colorido com sistema de deposição de pó eletrostático, solda mig, acabamentos em plástico injetado e/ou emborrachados. Adesivo refletivo destrutivo 3M de alta fixação com identificação dos grupos musculares, instruções de utilização e dados da fabricante.

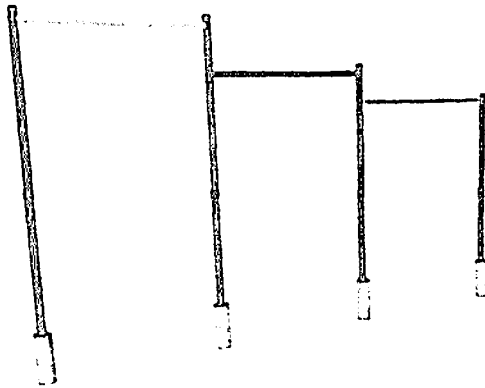

**4.2.5. S09168 - Equipamento de ginástica - barra fixa tipo marinheiro em tubo de ferro galv.  $\varnothing=2"$ , conjunto com 03 unidades, Sergipark ou similar (Un)**

Consistem em barras com a estrutura na qual as mãos serão apoiadas para a realização do exercício, possuindo uma parte na horizontal e outra inclinada. As diferentes inclinações/alturas sugeridas alteram a dificuldade da atividade.

Permitem a realização do movimento mais conhecido como flexão de braços, em que o usuário apoia as mãos na barra e desce o corpo, retornando à posição inicial.

O equipamento deverá ser produzido a partir de tubos e chapas em aço carbono de alta resistência, sob dimensões de 1" ½ e 3/16 com espessuras mínimas de 2,00 mm; orifícios tubulares blindados em chapa 14, tornando-o insensível a penetração de água. Submetido a tratamento especial de superfície para o método eletrostático epox utilizando misturas de resinas em poliéster de alta resistência a meteorização.

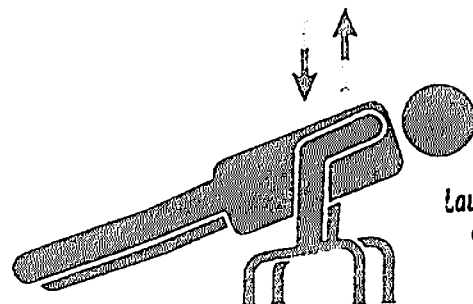

Lauri Robson da S. Figueredo  
CREA 160107142-6  
(83) 99625-1818

000041/47 *sp*

Memorial Descritivo

Conclusão da Academia de Picos

Instalação

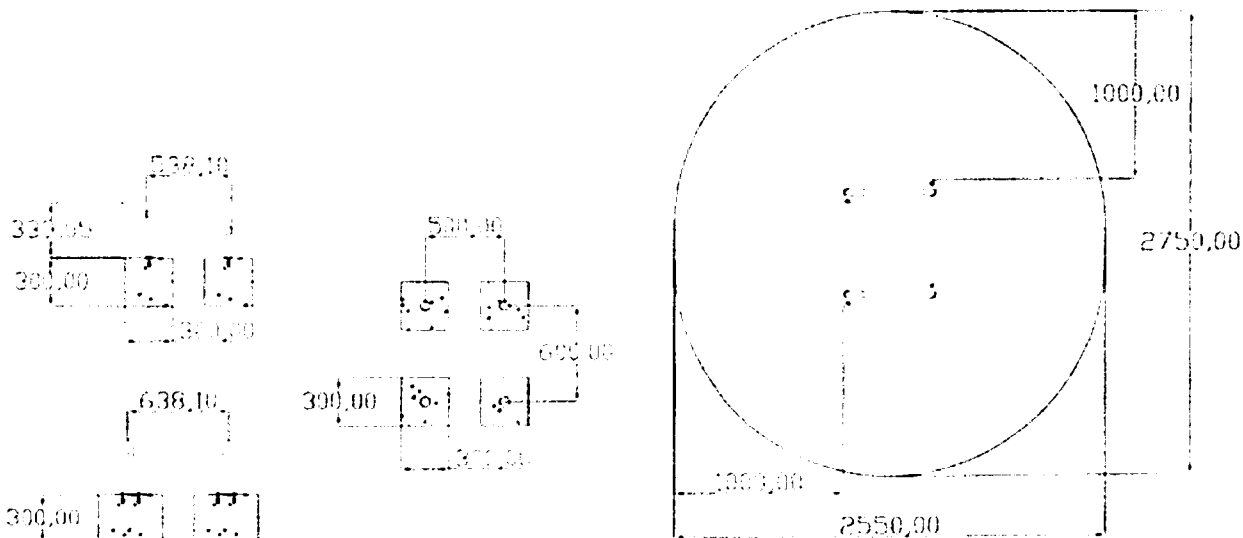

4.2.6. S09143 - Equipamento de ginástica - alongador 3 alturas (un)

O equipamento deverá ser produzido a partir de tubos e chapas em aço carbono de alta resistência, sob dimensões de 1"  $\frac{1}{2}$  e 3/16 com espessuras mínimas de 2,00 mm; orifícios tubulares blindados em chapa 14, tornando-o insensível a penetração de água. Submetido a tratamento especial de superfície para o método eletrostático epox utilizando misturas de resinas em poliéster de alta resistência a meteorização.

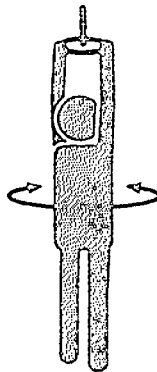
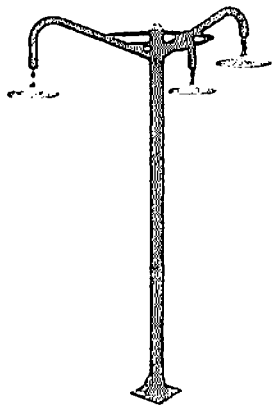

Lauri Robson da S. Figueredo  
CREA 160107142-6  
(83) 99625-1818

Instalação

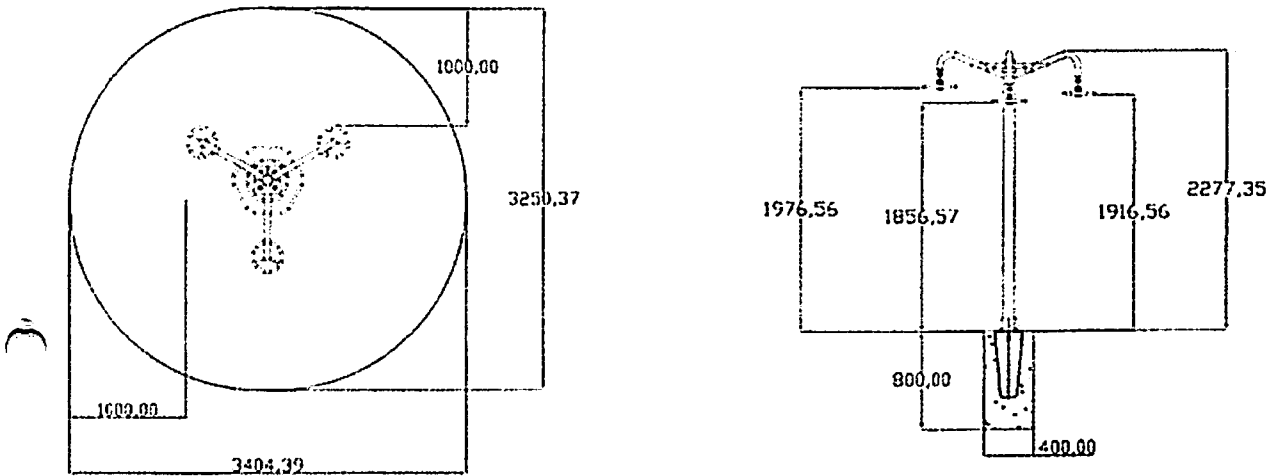

4.2.7. S09168 - Equipamento de ginástica - espaldar (Un)

Equipamento produzido em tubo de aço galvanizado e instalado conforme imagem.

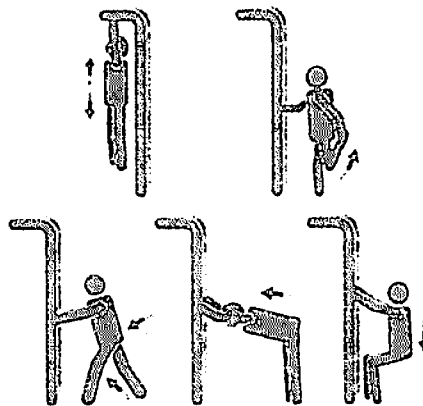
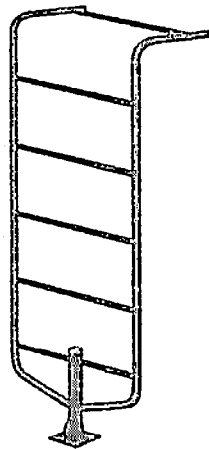

Instalação

*Lauri Robson de S. Figueredo*  
CREA 160/07142-6  
(83) 99625-1818

Memorial Descritivo

Conclusão da Academia de Picos

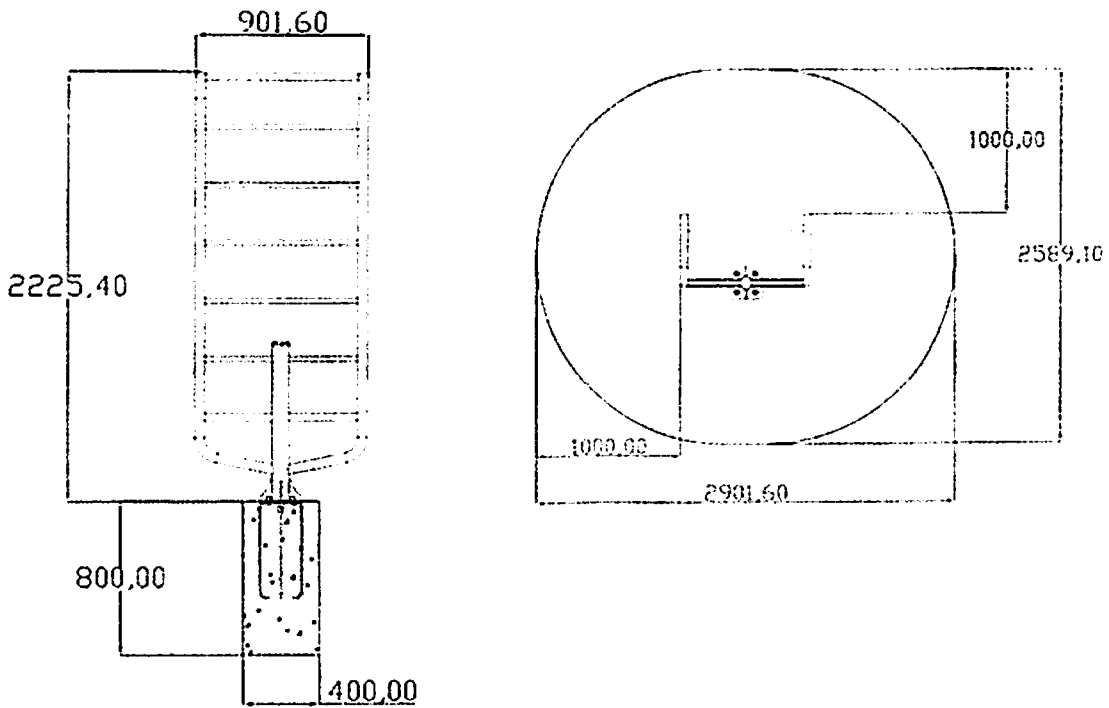

*Lauri Robson da S. Figueredo*  
CREA 160107142-6  
(83) 99625-1818

000044/47 *SP*

# MEMORIAL DE FOTOS

## PROJETO CONCLUSÃO DA ACADEMIA DOS PICOS

### FOTOS INICIAIS

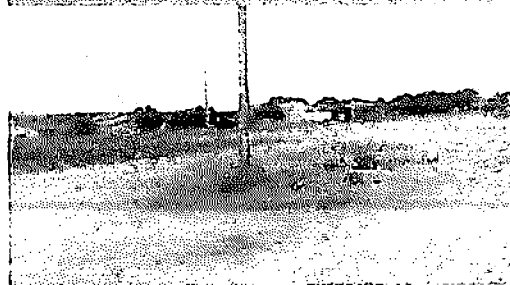
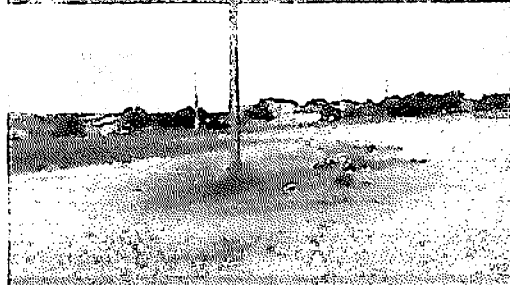
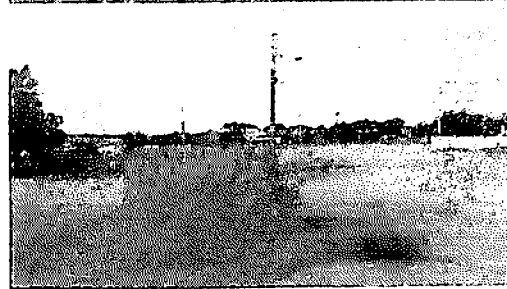

Lauri Robson da S. Figueredo  
CREA 160/07142-6  
(83) 99625-1818

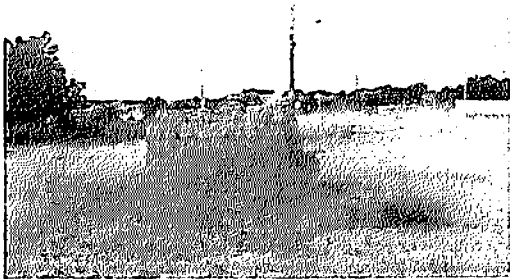

*Lauri Robson do S. Figueredo*  
CREA 160707142-6  
(83) 99624-1818



000046/47 *RF*

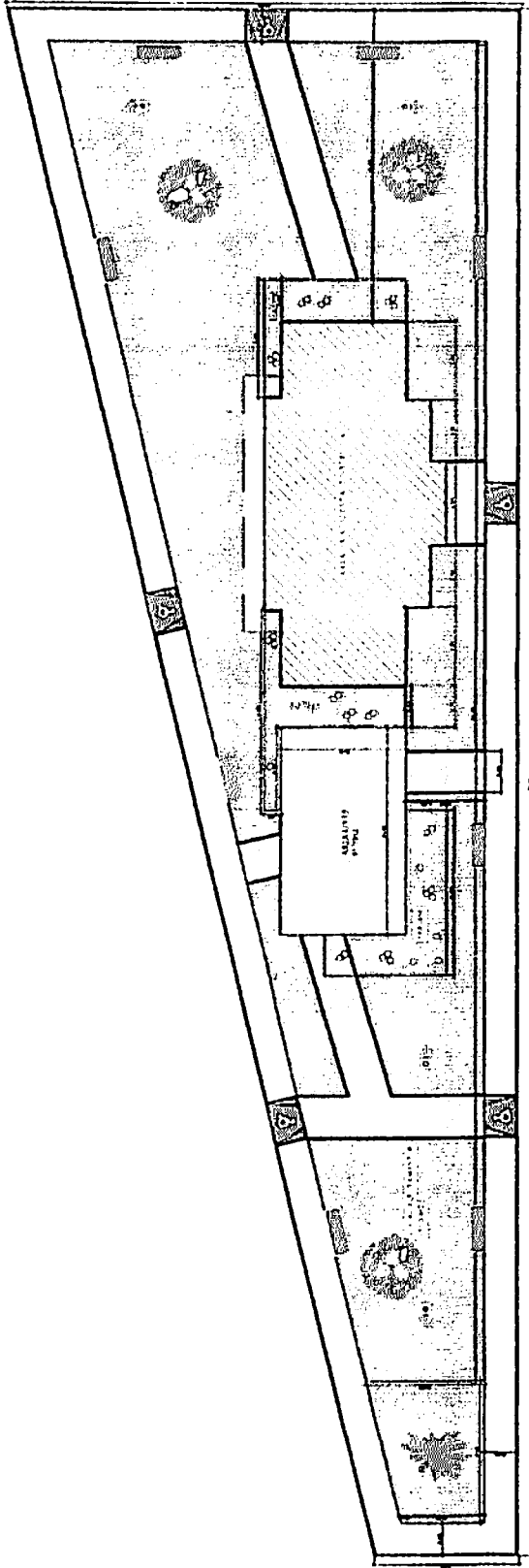

PLANTA BAIXA

00JJ47/27 J

SÍMBOLO	DESCRIÇÃO	QUANTIDADE
[Hatched Box]	CONCRETO	02
[Dotted Box]	ALVENARIA	04
[Cross Box]	PORTA	04
[Circle Box]	JANELA	04
[Triangle Box]	DESMONTE	01

DESENHADO POR: LAURA ROBSON DA S. FIGUEIREDO  
 CREA: 16107142-6

QUADRO DE ÁREAS  
 ÁREA CONSTRUIDA DA ÁREA LIVRE DA ACADÊMIA 1.111,00 M<sup>2</sup>

EMPREENHAMENTO:  
 PROPRIETÁRIO: PREFEITURA MUNICIPAL DE CATOLÉ DO ROCHA - PB  
 OBRA: CONSTRUÇÃO DA PRAÇA DA ACADÊMIA DE PICOS  
 ENDEREÇO: SÍTIO PICOS, ZONA RURAL DE CATOLÉ DO ROCHA - PB  
 CONTEÚDO:

PROJETO ARQUITETÔNICO  
 PLANTA BAIXA  
 LAYOUT  
 LEGENDA



FOLHA:	01/01
REVISÃO:	0
TIPO DE PROJETO:	ARQUITETÔNICO
ETAPA DO PROJETO:	INICIAL
ESCALA:	1/350
DATA:	16/10/2017
DESENHISTA:	FC. PROJETOS
ARQUIVADO:	DWG

Lauri Robson da S. Figueiredo  
 CREA 16107142-6  
 (83) 99625-1818