



**ESTADO DA PARAÍBA  
PREFEITURA MUNICIPAL DE CONCEIÇÃO**

**COMPROVANTE DE RETIRADA DE EDITAL**

Visando a comunicação futura entre este Município e sua empresa, solicitamos o preenchimento do recibo de retirada do Edital e que seja o mesmo enviado ao Setor de Licitações, por meio de e-mail [licitacao@conceicao.pb.gov.br](mailto:licitacao@conceicao.pb.gov.br)

A não remessa do recibo exime a Prefeitura do Município de Conceição da responsabilidade da comunicação, por meio de e-mail, de eventuais esclarecimentos e retificações ocorridas no instrumento convocatório, bem como de quaisquer informações adicionais, não cabendo posteriormente qualquer reclamação.

**RECIBO**

MODALIDADE: TOMADA DE PREÇOS Nº 00013/2019

TIPO: MENOR PREÇO

OBJETO: CONTRATAÇÃO DE EMPRESA ESPECIALIZADA PARA CONSTRUÇÃO DE CRECHE, LOCALIZADO NA AVENIDA SÓLON DE LUCENA - S/N - CENTRO, NO MUNICÍPIO DE CONCEIÇÃO/PB.

**PREFEITURA MUNICIPAL DE CONCEIÇÃO**

**RUA CAPITÃO JOÃO MIGUEL - CENTRO ADMINISTRATIVO INTEGRADO, S/N - SÃO JOSÉ - CONCEIÇÃO - PB.**

**CEP: 58970-000 - Tel: (83) 3453-2486 – [licitacao@conceicao.pb.gov.br](mailto:licitacao@conceicao.pb.gov.br).**

Razão Social: \_\_\_\_\_  
CNPJ Nº \_\_\_\_\_  
Endereço: \_\_\_\_\_  
E-mail: \_\_\_\_\_  
Cidade: \_\_\_\_\_ Estado: \_\_\_\_\_  
Telefone: \_\_\_\_\_ Fax: \_\_\_\_\_  
Pessoa para contato: \_\_\_\_\_  
Recebemos, nesta data, cópia do instrumento convocatório da licitação acima identificada.  
Local: \_\_\_\_\_, \_\_\_\_\_ de \_\_\_\_\_ de 2019.

\_\_\_\_\_  
ASSINATURA



**ESTADO DA PARAÍBA**  
**PREFEITURA MUNICIPAL DE CONCEIÇÃO**

**EDITAL - Licitação**

**PROCESSO ADMINISTRATIVO Nº 191205TP00013**

**LICITAÇÃO Nº. 00013/2019**

**MODALIDADE: TOMADA DE PREÇOS**

**TIPO: MENOR PREÇO**

Órgão Realizador do Certame:

PREFEITURA MUNICIPAL DE CONCEIÇÃO

RUA CAPITÃO JOÃO MIGUEL - CENTRO ADMINISTRATIVO INTEGRADO, S/N - SÃO JOSÉ - CONCEIÇÃO - PB.

CEP: 58970-000 - Tel: (83) 3453-2486.

O Órgão Realizador do Certame acima qualificado, inscrito no CNPJ 08.943.227/0001-82, doravante denominado simplesmente ORC, torna público para conhecimento de quantos possam interessar que fará realizar através da Comissão Permanente de Licitação, doravante denominada simplesmente Comissão, as 08:30 horas do dia 27 de Dezembro de 2019 no endereço acima indicado, licitação na modalidade Tomada de Preços nº. 00013/2019, tipo menor preço, e sob o regime de empreitada por preço global; tudo de acordo com este instrumento e em observância a Lei Federal nº 8.666, de 21 de Junho de 1993; Lei Complementar nº 123, de 14 de Dezembro de 2006; e legislação pertinente, consideradas as alterações posteriores das referidas normas; conforme os critérios e procedimentos a seguir definidos, objetivando obter a melhor proposta para: Contratação de empresa especializada para construção de CRECHE, localizado na Avenida Sólon de Lucena - S/N - Centro, no Município de Conceição/PB.

**1.0.DO OBJETO**

1.1.Constitui objeto da presente licitação: Contratação de empresa especializada para construção de CRECHE, localizado na Avenida Sólon de Lucena - S/N - Centro, no Município de Conceição/PB.

1.2.As especificações do objeto ora licitado, encontram-se devidamente detalhadas no correspondente Termo de Referência - Anexo I deste Instrumento.

1.3.A contratação acima descrita, que será processada nos termos deste instrumento, especificações técnicas e informações complementares que o acompanham, quando for o caso, justifica-se: Pela necessidade da devida efetivação de obra para suprir demanda específica - Contratação de empresa especializada para construção de CRECHE, localizado na Avenida Sólon de Lucena - S/N - Centro, no Município de Conceição/PB -, considerada oportuna e imprescindível, bem como relevante medida de interesse público; e ainda, pela necessidade de desenvolvimento de ações continuadas para a promoção de atividades pertinentes, visando à maximização dos recursos em relação aos objetivos programados, observadas as diretrizes e metas definidas nas ferramentas de planejamento aprovadas.

1.4.A construção da Creche terá como principais objetivos: ser um local com condições para oferecer serviços de educação de qualidade; proporcionar aos usuários um espaço agradável e confortável, bem como, um espaço para lazer e entretenimento, além de oferecer mobilidade para P.N.E. (Portadores de necessidades especiais).

1.5.Salienta-se que na referida contratação, será concedido o tratamento diferenciado e simplificado para as Microempresas e Empresas de Pequeno Porte, nos termos das disposições contidas nos Arts. 47, da Lei Complementar nº 123/2006, por não enquadrar-se nas hipóteses dos incisos I e III, do Art. 48, como também, não ser oportuno aplicar a exigência facultada no inciso II, do mesmo artigo, visto estarem presentes, isolada ou simultaneamente, as situações previstas no inciso III, do Art. 49, todos do referido diploma legal. Fica, no entanto, assegurado a ME e EPP o tratamento diferenciado e simplificado previsto nos demais Artigos do Capítulo V, Seção I, da LC nº. 123/2006.

**2.0.DO LOCAL E DATA E DA IMPUGNAÇÃO DO EDITAL**

2.1.Os envelopes contendo a documentação relativa à habilitação e a proposta de preços para execução do objeto desta licitação, deverão ser entregues à Comissão até as 08:30 horas do dia 27 de Dezembro de 2019, no endereço constante do preâmbulo deste instrumento. Neste mesmo local, data e horário será realizada a sessão pública para abertura dos referidos envelopes.

2.2.Informações ou esclarecimentos sobre esta licitação, serão prestados nos horários normais de expediente: 08h00min Às 12h00min.

2.3.Qualquer cidadão é parte legítima para impugnar o ato convocatório deste certame por irregularidade na aplicação da Lei 8.666/93 e legislação pertinente, se manifestada por escrito e dirigida a Comissão, protocolizando o original até 05 (cinco) dias

úteis antes da data fixada para realização da respectiva sessão pública para abertura dos envelopes de habilitação, nos horários de expediente acima indicado, exclusivamente no seguinte endereço: Rua Capitão João Miguel - Centro Administrativo Integrado, S/N - São José - Conceição - PB.

2.4. Caberá à Comissão, auxiliada pelos setores responsáveis pela elaboração deste ato convocatório e seus anexos, decidir sobre a respectiva impugnação, respondendo ao cidadão interessado no prazo de até 03 (três) dias úteis, considerados da data em que foi protocolizada a petição.

2.5. Decairá do direito de impugnar as falhas ou irregularidades que viciariam o ato convocatório deste certame, o licitante que não o fizer por escrito e dirigida a Comissão, protocolizando o original até o 2º (segundo) dia útil que anteceder a abertura dos envelopes com as propostas, nos horários de expediente acima indicado, exclusivamente no seguinte endereço: Rua Capitão João Miguel - Centro Administrativo Integrado, S/N - São José - Conceição - PB.

2.6. Para a abertura do Processos administrativo para o recebimento de impugnação ou recursos deverão conter os seguinte documentos:

a) Ato Constitutivo Social e/ou Documento de Eleição do Administrador, devidamente registrado na Junta Comercial ou no Cartório de Pessoa Jurídicas;

b) Instrumento público ou particular (procuração) para o caso de pessoa devidamente credenciada contendo, obrigatoriamente, o número do respectivo R.G. – Registro Geral e CPF/MF – Cadastro de Pessoa Física do Ministério da Fazenda e, em especial dando plenos poderes irrevogáveis e irrevogáveis para impetrar, impugnar ou desistir de recursos, e em geral, para tomar todas e qualquer deliberações afins a esta Tomada de Preço;

c) cópias do R.G. – Registro Geral e CPF/MF – Cadastro de Pessoa Física do Ministério da Fazenda.

### **3.0. DOS ELEMENTOS PARA LICITAÇÃO**

3.1. Aos participantes, serão fornecidos os seguintes elementos:

3.1.1. ANEXO I - TERMO DE REFERÊNCIA - ESPECIFICAÇÕES;

3.1.2. ANEXO II - FOLHA 01/02 - MODELOS DE DECLARAÇÕES;

3.1.3. ANEXO II – FOLHA 02/02 - DECLARAÇÃO DE ELABORAÇÃO INDEPENDENTE DE PROPOSTA;

3.1.4. ANEXO III - MODELO DO TERMO DE RENÚNCIA;

3.1.5. ANEXO IV - MODELO DE DECLARAÇÃO DE INEXISTÊNCIA DE PARENTESCO COM INTEGRANTES DO PODER MUNICIPAL;

3.1.6. ANEXO V - MODELO DE DECLARAÇÃO DE INEXISTÊNCIA DE SERVIDOR PÚBLICO MUNICIPAL NOS QUADROS DA EMPRESA;

3.1.7. ANEXO VI - MINUTA DO CONTRATO;

3.1.8. ANEXO VII – PROJETO BÁSICO

3.2. A obtenção do instrumento convocatório poderá ser feita da seguinte forma:

3.2.1. Pela Internet: [www.tce.pb.gov.br](http://www.tce.pb.gov.br); e

3.2.2. Impresso: junto a Comissão gratuitamente.

3.3. Os Projetos Básico e Executivo referentes ao objeto ora licitado estão disponibilizados junto ao edital e à Comissão nos horários normais de expediente, no portal do Tribunal de Contas do Estado da Paraíba até o último dia útil anterior à data estabelecida para recebimento dos envelopes habilitação e proposta, onde poderão ser examinados e obtidos pelos interessados, inclusive em meio magnético, observados os procedimentos definidos pelo ORC.

### **4.0. DO SUPORTE LEGAL**

4.1. Esta licitação reger-se-á pela Lei Federal nº 8.666, de 21 de Junho de 1993; Lei Complementar nº 123, de 14 de Dezembro de 2006; e legislação pertinente, consideradas as alterações posteriores das referidas normas; que ficam fazendo partes integrantes deste instrumento, independente de transcrição.

### **5.0. DO PRAZO E DOTAÇÃO**

5.1. O prazo máximo para a execução do objeto ora licitado, conforme suas características e as necessidades do ORC, e que admite prorrogação nos casos previstos pela Lei 8.666/93, está abaixo indicado e será considerado a partir da emissão da Ordem de Serviço:

Início: 3 (três) dias

Conclusão: 240 (duzentos e quarenta) dias

5.2. O prazo de vigência do correspondente contrato será determinado: 12 (doze) meses, considerado da data de sua assinatura.

5.3. A vigência do respectivo contrato, poderá ser prorrogada por iguais e sucessivos períodos, mediante acordo entre as partes, conforme o disposto no Art. 57, da Lei 8.666/93, observadas as características do objeto licitado.

5.4. As despesas decorrentes do objeto da presente licitação, correrão por conta da seguinte dotação: Recursos Próprios do Município de Conceição: 05.000 SECRETARIA DE EDUCAÇÃO - 12 365 1009 1011 CONSTRUÇÃO, AMPLIAÇÃO E REFORMA DE ESCOLAS DE EDUCAÇÃO INFANTIL - ELEMENTO DE DESPESA - 4490.51 OBRAS E INSTALAÇÕES.

### **6.0. DAS CONDIÇÕES DE PARTICIPAÇÃO**

6.1. Poderão participar deste certame, os licitantes devidamente cadastrados no ORC ou que atenderem a todas as condições para cadastramento até o terceiro dia anterior à data prevista para o recebimento das propostas, cuja regularidade será observada mediante apresentação do Certificado de Inscrição de Fornecedores e Prestadores de Serviços, ou equivalente na forma da lei, fornecido pelo ORC. Os proponentes deverão entregar a Comissão dois envelopes fechados indicando, respectivamente, DOCUMENTAÇÃO e PROPOSTA DE PREÇOS, devidamente identificados nos termos definidos neste instrumento convocatório.

6.2. A participação neste certame é aberta a quaisquer interessados, inclusive as Microempresas, Empresas de Pequeno Porte e Equiparados, nos termos da legislação vigente.

6.3. Não poderão participar os interessados que se encontrem sob o regime falimentar, empresas estrangeiras que não funcionem no país, nem aqueles que tenham sido declarados inidôneos para licitar ou contratar com a Administração Pública ou que estejam cumprindo a sanção de suspensão do direito de licitar e contratar com a Administração Pública municipal, com a Administração Pública Estadual e com Administração Federal.

6.4. Os licitantes que desejarem enviar seus envelopes Documentação e Proposta de Preços via postal - com Aviso de Recebimento AR -, deverão remetê-los em tempo hábil ao endereço constante do preâmbulo deste instrumento, aos cuidados do Presidente da Comissão - OSVALDO CIRILO FERREIRA. Não sendo rigorosamente observadas as exigências deste item, os respectivos envelopes não serão aceitos e o licitante, portanto, desconsiderado para efeito de participação no certame.

6.5. Quando observada a ocorrência da entrega apenas dos envelopes junto a Comissão, sem a permanência de representante credenciado na respectiva sessão pública, é facultado ao licitante, não sendo condição para sua habilitação, a inclusão no envelope Documentação, da declaração expressa de renunciar ao direito de interpor recurso e ao prazo correspondente relativo à Fase de Habilitação, concordando com o prosseguimento do certame, previsto no Art. 43, III, da Lei 8.666/93, conforme modelo - Anexo III.

6.6. É vedada a participação em consórcio.

6.7. Não será admitida para esta licitação a empresa suspensa ou impedida de licitar com qualquer órgão/entidade da Administração Pública Federal, Estadual e Municipal.

6.8. Não será admitida a representação concomitante de um mesmo representante para mais de uma empresa licitante.

6.9. CONDIÇÃO ESPECÍFICA: O licitante deverá atender ao requisito abaixo e o correspondente comprovante, obrigatoriamente, integrará os elementos do envelope DOCUMENTAÇÃO:

6.9.1. Comprovação de visita ao local dos serviços, a ser realizada pelo responsável da empresa. O correspondente atestado de visita deverá ser formalmente elaborado pelo próprio licitante e assinado pelo seu responsável da empresa, contendo a identificação da empresa e do signatário, a data que foi efetuada a visita, e basicamente com os seguintes termos: ►

**"DECLARAMOS sob as penalidades da lei, de que visitamos o local de execução da obra ou serviços e tomamos pleno conhecimento das condições e peculiaridades inerentes à natureza dos trabalhos relativamente ao objeto da Tomada de Preços nº 00013/2019."** ◀.

6.9.1.1. No caso do licitante desejar efetuar a visita com o acompanhamento de um responsável do ORC, deverá comunicar previamente a Comunicação com a devida antecedência, observado o prazo máximo de realização da referida visita, necessária para que seja feito o agendamento junto ao setor competente do órgão. O endereço que o responsável da empresa deverá submeter para a referida visita será o da Secretaria de Infraestrutura e Urbanismo - Rua Capitão João Miguel, s/n - São José - Centro Administrativo Integrado - Tel: (83) 3453-2486 - 08h00min às 12h00min e das 14h00 às 18h00min.

6.10. Não poderão participar deste Processo:

6.10.1. Empresa suspenso de participar de licitação e impedido de contratar com o ORC e com Administração Pública, durante o prazo da sanção aplicada;

6.10.2. Empresa declarado inidôneo para licitar ou contratar com a Administração Pública, enquanto perdurarem os motivos determinantes da punição ou até que seja promovida sua reabilitação;

6.10.3. Empresa impedido de licitar e contratar com a União, Estado e Município, durante o prazo da sanção aplicada;

6.10.4. Empresa proibido de contratar com o Poder Público, em razão do disposto no art. 72, § 8º, V, da Lei nº 9.605/98;

6.10.5. Empresa proibido de contratar com o Poder Público, nos termos do art. 12 da Lei nº 8.429/92;

6.11. Quaisquer interessados enquadrados nas vedações previstas no art. 9º da Lei nº 8.666/93;

6.11.1. Entende-se por "participação indireta" a que alude o art. 9º da Lei nº 8.666/93 a participação no certame de empresa em que uma das pessoas listadas no mencionado dispositivo legal figure como sócia, pouco importando o seu conhecimento técnico acerca do objeto da licitação ou mesmo a atuação no processo licitatório.

6.12. Sociedade estrangeira não autorizada a funcionar no País;

6.13. Empresa cujo estatuto ou contrato social não seja pertinente e compatível com o objeto deste Pregão;

6.14. Empresa/Empresário que se encontre em processo de dissolução, recuperação judicial, recuperação extrajudicial, falência, concordata, fusão, cisão, ou incorporação;

6.15. Sociedades integrantes de um mesmo grupo econômico, assim entendidas aquelas que tenham diretores, sócios ou representantes legais comuns, ou que utilizem recursos materiais, tecnológicos ou humanos em comum, exceto se demonstrado que não agem representando interesse econômico em comum;

6.16. Tenha objeto social, atividade principal e/ou secundária incompatível com o objeto licitado, de acordo com a tabela CNAE.

## 7.0. DA REPRESENTAÇÃO E DO CREDENCIAMENTO

7.1.O licitante deverá se apresentar, para credenciamento junto a Comissão, quando for o caso, através de um representante, com os documentos que o credenciam a participar deste procedimento licitatório. Cada licitante credenciará apenas um representante que será o único admitido a intervir nas fases do certame na forma prevista neste instrumento, podendo ser substituído posteriormente por outro devidamente credenciado.

7.2.Para o credenciamento deverão ser apresentados os seguintes documentos:

7.2.1.Tratando-se do representante legal: o instrumento constitutivo da empresa na forma da lei, quando for o caso, devidamente registrado no órgão competente, no qual estejam expressos seus poderes para exercer direitos e assumir obrigações em decorrência de tal investidura;

7.2.2.Tratando-se de procurador: a procuração por instrumento público ou particular da qual constem os necessários poderes para, firmar declarações, desistir ou apresentar as razões de recurso e praticar todos os demais atos pertinentes ao certame; acompanhada do correspondente instrumento de constituição da empresa, quando for o caso, que comprove os poderes do mandante para a outorga. Caso a procuração seja particular, deverá ser reconhecida a firma em cartório do respectivo signatário.

7.2.3.O representante legal e o procurador deverão identificar-se apresentando documento oficial que contenha foto.

7.3.Estes documentos deverão ser entregues a Comissão - antes do início da sessão pública - em original, por qualquer processo de cópia autenticada por cartório competente ou membro da Comissão.

7.4.A não apresentação ou ainda a incorreção insanável de qualquer dos documentos de credenciamento impedirá a participação ativa do representante do licitante no presente certame. Esta ocorrência não inabilitará sumariamente o concorrente, apenas perderá o direito a manifestar-se nas correspondentes fases do processo licitatório. Para tanto, a Comissão receberá regularmente do referido concorrente seus envelopes, declarações e outros elementos necessários à participação no certame, desde que apresentados na forma definida neste instrumento.

## **8.0.DA HABILITAÇÃO**

8.1.Os documentos necessários à habilitação dos licitantes, deverão ser apresentados em 01 (uma) via, dentro de envelope lacrado, contendo as seguintes indicações no anverso:

PREFEITURA MUNICIPAL DE CONCEIÇÃO  
DOCUMENTAÇÃO - TOMADA DE PREÇOS Nº. 00013/2019  
NOME PROPONENTE  
ENDEREÇO E CNPJ DO PROPONENTE

O ENVELOPE DOCUMENTAÇÃO deverá conter os seguintes elementos:

### **8.2.PESSOA JURÍDICA**

8.2.1.Registro comercial, no caso de empresa individual; ato constitutivo, estatuto ou contrato social em vigor e todas suas alterações contratuais, devidamente registrado, em se tratando de sociedades comerciais, e, no caso de sociedades por ações, acompanhado de documentos de eleição de seus administradores; inscrição do ato constitutivo, no caso de sociedades civis, acompanhada de prova de diretoria em exercício; decreto de autorização, em se tratando de empresa ou sociedade estrangeira em funcionamento no País, e ato de registro ou autorização para funcionamento expedido pelo órgão competente, quando a atividade assim o exigir; documento dos sócios e procuradores em se tratando de procurador a procuração acompanhada.

8.2.3. Documento de Identidade e CPF dos sócios das empresas licitantes interessadas em participar desta Licitação.

### **8.3. REGULARIDADE FISCAL**

8.3.1.Prova de inscrição no Cadastro Nacional de Pessoa Jurídica CNPJ.

8.3.2. Regularidade para com a Fazenda Federal - certidão conjunta negativa de débitos relativos a Tributos Federais e à Dívida Ativa da União.

8.3.3.Prova de Inscrição no Cadastro de Contribuintes Estadual e/ou Municipal (Alvará), relativo ao domicílio ou sede da licitante, pertinente ao seu ramo de atividade e compatível com o objetivo licitado.

8.3.4.Certidões negativas das Fazendas Estadual e Municipal da sede do licitante ou outro equivalente na forma da Lei.

8.3.5.Comprovação de regularidade relativa ao Fundo de Garantia por Tempo de Serviço FGTS-CRF, apresentando a correspondente certidão fornecida pela Caixa Econômica Federal.

8.3.6.Prova de inexistência de débitos inadimplidos perante a Justiça do Trabalho, mediante a apresentação de Certidão Negativa de Débitos Trabalhistas CNDT, nos termos do Título VII-A da Consolidação das Leis do Trabalho, aprovada pelo Decreto-Lei nº 5.452, de 1º de maio de 1943.

### **8.4.QUALIFICAÇÃO ECONÔMICO-FINANCEIRA**

8.4.1.Certidão Negativa de Falência ou Concordata, dentro do prazo de validade previsto dentro da própria certidão, ou, na omissão desta, expedida a no máximo 90 (noventa) dias da data prevista para abertura das propostas.

8.4.2.Balanco Patrimonial e demonstrações contábeis do último exercício social apresentados na forma da Lei, que comprove a boa situação financeira da proponente, com indicação das páginas correspondentes do livro diário em que o mesmo se

encontra, bem como apresentação dos competentes termos de abertura e encerramento do livro diário, assinados por profissional habilitado e devidamente registrados na junta comercial competente, vedada a sua substituição por balancetes ou balanços provisórios, exceto para empresas criadas neste exercício, que deverão apresentar balanço de abertura para suprir a exigência deste item. A comprovação da boa situação financeira da empresa proponente, será efetuada com base no balanço apresentado, e deverá, obrigatoriamente, ser formulada, formalizada e apresentada pela empresa proponente em papel timbrado da empresa, assinada por profissional registrado no Conselho de Contabilidade e pelo diretor, sócio ou representante da empresa licitante com poderes para tal investidura, aferida mediante índices e fórmulas abaixo especificadas:

$$\bullet \text{ ILG} = (\text{AC} + \text{RLP}) / (\text{PC} + \text{ELP}) \geq 1$$

$$\bullet \text{ ILC} = (\text{AC}) / (\text{PC}) \geq 1$$

$$\bullet \text{ ISG} = \text{AT} / (\text{PC} + \text{ELP}) \geq 1$$

Onde: ILG = índice de liquidez geral

ILC = índice de liquidez corrente

ISG = índice de solvência geral

AT = ativo total

AC = ativo circulante

RLP = realizável a longo prazo

PC = passivo circulante

ELP = exigível a longo prazo

PL = patrimônio líquido

8.4.2.1.A licitante que apresentar resultado menor que 1 (um) em qualquer um dos índices ILG, ILC e ISG, nos termos da fórmula acima estará automaticamente inabilitada para o certame.

8.4.2.2.Para efeito de comprovação do registro do contador, deverá ser anexada à documentação de Qualificação Econômica Financeira, certidão de regularidade profissional expedida pelo Conselho Regional de Contabilidade – CRC, devidamente acompanhada de cópia autenticada da Carteira de Identidade Profissional expedida pelo referido Órgão.

8.4.2.3.Para o atendimento da alínea 8.4.2 acima elencados, serão considerados aceitos na forma da lei os Balanços Patrimoniais e demonstrações contábeis que atendam as seguintes exigências:

8.4.2.3.1.Quando se tratar por sociedade por Ações (Sociedade empresária do Tipo S.A.), o balanço deverá ser apresentado por publicação em Diário Oficial e em jornal de grande circulação, editado na localidade em que está situada a sede do licitante, conforme caput do art. 289 e o parágrafo 5º da Lei 6.404/76 e comprovação de autenticação pelo Órgão do Registro do Comércio do domicílio ou sede do licitante;

8.4.2.3.2.Quando se tratar de Sociedade Comercial (LTDA) e demais constituições (Empresas Individuais, ME e EPP): deverá ser apresentado necessariamente o Balanço acompanhado das cópias dos Termos de abertura e encerramento, extraídos do Livro Diário (Art. 5º, § 2º do Decreto Lei nº 486/69, Art. 39.A da Lei nº 8.934/94 e Art. 10, alínea “b” da Resolução CFC nº 1.330/11), devidamente registrado na Junta Comercial da sede ou domicílio da licitante, contendo:

I - identificação e assinaturas legíveis do(s) sócio(s) da empresa e identificação e assinatura legível (chancela) do responsável contábil da empresa, devidamente registrado no CRC – Conselho Regional de Contabilidade (art. 177, § 4º da Lei nº 6.404/76, art. 1.184, § 2º da Lei nº 10406/02 e art.13 da Resolução CFC nº 1.330/11), sem prejuízo de se observar as exigências contida no item 11.13 deste edital.

II – Para aquelas empresas com obrigatoriedade ou adesão voluntária de entrega do SPED, será aceito o Recibo de Entrega de Livro fiscal, acompanhado dos TERMOS DE ABERTURA E ENCERRAMENTO E DAS DEMONSTRAÇÕES FINANCEIRAS GERADAS A PARTIR DO PRÓPRIO SPED, DEVIDAMENTE ASSINADAS PELO REPRESENTANTE LEGAL DA EMPRESA E RESPONSÁVEL TÉCNICO CONTÁBIL, CONFORME O DECRETO 9.555/2018.

## 8.5.QUALIFICAÇÃO TÉCNICA

8.5.1.Comprovação de registro do licitante e seus responsáveis técnicos, frente ao Conselho Regional de Engenharia e Agronomia CREA/CRQ, da sede do licitante.

8.5.2. Atestado de Capacidade Técnica Operacional em nome da empresa: apresentação de um ou mais atestados de capacidade técnica, emitido por pessoa jurídica de direito público ou privado, devidamente identificado, em nome do licitante, relativo à execução de obra ou serviços de engenharia, compatível ou similar em característica, quantidade e prazos com o objeto da presente licitação, envolvendo as parcelas de maior relevância e valor significativo do objeto da licitação, conforme apontado nas planilhas contidas no anexo I:

- CONCRETO FCK = 25MPA, TRAÇO 1:2,3:2,7 (CIMENTO/ AREIA MÉDIA/ BRITA 1) - PREPARO MECÂNICO COM BETONEIRA 400 L. AF\_07/2016 – em quantidade igual ou superior a 29,51 m³;

- EMBASAMENTO C/PEDRA ARGAMASSADA UTILIZANDO ARG.CIM/AREIA 1:4 - em quantidade igual ou superior a 32,34 m³;

- TRAMA DE AÇO COMPOSTA POR RIPAS, CAIBROS E TERÇAS PARA TELHADOS DE ATÉ 2 ÁGUAS PARA TELHA DE ENCAIXE DE CERÂMICA OU DE CONCRETO, INCLUSIVE TRANSPORTE VERTICAL. AF\_07/2019 - em quantidade igual ou superior a 280,83 m²;



- PISO EM GRANILITE, MARMORITE OU GRANITINA, AGREGADO COR PRETO, CINZA, PALHA OU BRANCO, E= \*8\* MM, INCLUSIVE JUNTA DILATAÇÃO E REGULARIZAÇÃO E=2CM (INCLUSIVE EXECUÇÃO) - em quantidade igual ou superior a 306,48 m².

8.5.3.Os atestados exigidos no subitem anterior, para serem aceitos, deverão ter as seguintes informações:

8.5.3.1.Deverá contar com a descrição das características técnicas das obras ou serviços;

8.5.3.2.Serviços executados (especificação e quantidade dos serviços executados)

8.5.3.3.Data da emissão;

8.5.3.4.Menção ao de responsabilidade técnica expedido em razão das obras ou serviços executados (ART/RRT);

8.5.3.5.Nome do contratado e da contratante;

8.5.3.6.Nome do(s) responsável(is) pela emissão, cargo e/ou função na empresa ou órgão eminente do atestado;

8.5.3.7.Importante, da mesma forma, que seja firmado por representante legal da contratante, mencione o documento de reponsabilidade técnica expedido em razão das obras, dentre outros elementos julgados relevantes pela área técnica que dará suporte aos agentes públicos responsáveis pela aferição da qualificação técnica de cada licitante.

8.5.4.Será admitida, para fins de comprovação de quantitativo mínimo do serviço, a apresentação de diferentes atestados de serviços executados de forma concomitante.

8.5.5.Comprovação de capacidade técnico-profissional, mediante apresentação de Certidão de Acervo Técnico – CAT, expedida pelo CREA ou CAU da região pertinente, nos termos da legislação aplicável, em nome do(s) responsável(is) técnico(s) e/ou membros da equipe técnica que participará da obra, que demonstre a Anotação de Responsabilidade Técnica – ART ou o Registro de Responsabilidade Técnica – RRT, relativo à execução dos serviços que compõem as parcelas de maior relevância técnica e valor significativo da contratação, conforme apontado nas planilhas contidas:

- CONCRETO FCK = 25MPA, TRAÇO 1:2,3:2,7 (CIMENTO/ AREIA MÉDIA/ BRITA 1) - PREPARO MECÂNICO COM BETONEIRA 400 L. AF\_07/2016 – em quantidade igual ou superior a 29,51 m³;

- EMBASAMENTO C/PEDRA ARGAMASSADA UTILIZANDO ARG.CIM/AREIA 1:4;

- TRAMA DE AÇO COMPOSTA POR RIPAS, CAIBROS E TERÇAS PARA TELHADOS DE ATÉ 2 ÁGUAS PARA TELHA DE ENCAIXE DE CERÂMICA OU DE CONCRETO, INCLUSO TRANSPORTE VERTICAL. AF\_07/2019;

- PISO EM GRANILITE, MARMORITE OU GRANITINA, AGREGADO COR PRETO, CINZA, PALHA OU BRANCO, E= \*8\* MM, INCLUSIVE JUNTA DILATAÇÃO E REGULARIZAÇÃO E=2CM (INCLUSIVE EXECUÇÃO).

8.5.6.Os responsáveis técnicos e/ou membros da equipe técnica acima elencados deverão pertencer ao quadro permanente da empresa licitante, na data prevista para entrega da proposta, entendendo-se como tal, para fins deste certame, o sócio que comprove seu vínculo por intermédio de contrato social/estatuto social; o administrador ou o diretor; o empregado devidamente registrado em Carteira de Trabalho e Previdência Social; e o prestador de serviços com contrato escrito firmado com o licitante, com devido registro em cartório competente, ou com declaração de compromisso de vinculação contratual futura, caso o licitante se sagre vencedor desta licitação, conforme entendimento exarado no acórdão nº. 2607/2011-Plenário do TCU.

8.5.7.No decorrer da execução do objeto, os profissionais de que trata este subitem poderão ser substituídos, nos termos do artigo 30, §10, da Lei nº. 8.666/93, por profissionais de experiência equivalente ou superior, desde que a substituição seja aprovada pela Administração.

8.5.8.As licitantes, quando solicitadas, deverão disponibilizar todas as informações necessárias à comprovação da legitimidade dos atestados solicitados, apresentando, dentre outros documentos, cópia do contrato que deu suporte à contratação e das correspondentes Certidões de Acervo Técnico (CAT), endereço atual da contratante e local em que foram executadas as obras e serviços de engenharia.

8.5.9. Declaração Formal indicando as instalações (layout), aparelhamento (equipamentos existentes na empresa) e o pessoal técnico adequado (engenheiros, mestre de obras etc..) disponível para a execução do objeto da licitação.

8.5.10.Comprovação da Licitante de possuir em seu quadro permanente, na data prevista para entrega da proposta, profissionais técnicos legalmente habilitados junto ao CREA, Engenheiro Civil. A comprovação poderá ser feita através da apresentação de qualquer um dos seguintes documentos, a critério do licitante: I) cópia da carteira profissional CTPS ou da ficha de registro do empregado, juntamente com a última guia de recolhimento do FGTS relativo ao respectivo funcionário; II) instrumento de contrato de prestação de serviços específico; III) contrato social, alteração contratual ou equivalente na forma da Lei, no caso do responsável técnico ser sócio da empresa.

8.5.11.No caso de dois ou mais licitantes apresentarem um mesmo profissional, para ser o responsável técnico do objeto, os mesmo serão inabilitados.

## **8.6.DOCUMENTAÇÃO ESPECÍFICA:**

8.6.1.Comprovação de visita ao local das obras ou serviços - item 6.9.1.

8.6.2.Declaração do licitante: de cumprimento do disposto no Art. 7º, Inciso XXXIII, da Constituição Federal - Art. 27, Inciso V, da Lei 8.666/93; de superveniência de fato impeditivo no que diz respeito à participação na licitação; e de submeter-se a todas as cláusulas e condições do presente instrumento convocatório, conforme modelo - Anexo II.

8.6.3. Declaração de Elaboração Independente de Proposta - Anexo II

8.6.4.Termo de Renúncia, caso o participante envie apenas seus envelopes, sem representante credenciado e desejar renunciar ao direito de interpor recurso e ao prazo respectivo relativo à Fase de Habilitação, concordando com o prosseguimento do certame licitatório, conforme modelo - Anexo III.

8.6.5.Declaração de inexistência de parentesco com integrantes do Poder Municipal, conforme modelo - Anexo IV.

✓

8.6.6. Declaração de inexistência de servidor público municipal nos quadros da empresa, conforme modelo - Anexo V.

8.6.7. Declaração com assinatura do engenheiro e do representante legal da empresa, que o engenheiro passará 02 dias por semana para averiguar os serviços da referida obra.

8.6.8. Comprovação de que o licitante se enquadra nos termos do Art. 3º da Lei 123/06, se for o caso, sendo considerada microempresa ou empresa de pequeno porte e recebendo, portanto, tratamento diferenciado e simplificando na forma definida pela legislação vigente. Tal comprovação poderá ser feita através da apresentação de qualquer um dos seguintes documentos, a critério do licitante: a) declaração expressa formalmente assinada pelo profissional da área contábil, devidamente habilitado; b) certidão simplificada emitida pela junta comercial da sede do licitante ou equivalente, na forma da legislação pertinente. A ausência da referida declaração ou certidão simplificada não é suficiente motivo para a inabilitação do licitante, apenas perderá, durante o presente certame, o direito ao tratamento diferenciado e simplificado dispensado a ME ou EPP, previstos na Lei 123/06.

8.7. Os documentos de Habilitação deverão ser organizados na ordem descrita neste instrumento, precedidos por um índice correspondente, podendo ser apresentados em original, por qualquer processo de cópia autenticada por cartório competente, membro da Comissão ou publicação em órgão da imprensa oficial, quando for o caso. Estando perfeitamente legíveis, sem conter borrões, rasuras, emendas ou entrelinhas, dentro do prazo de validade, e encerrados em envelope devidamente lacrado e indevassável. Por ser apenas uma formalidade que visa facilitar os trabalhos, a ausência do índice de que trata este item, não inabilitará o licitante.

8.8. A falta de qualquer documento exigido, o seu vencimento, a ausência das cópias devidamente autenticadas ou das vias originais para autenticação pela Comissão ou da publicação em órgão na imprensa oficial, a apresentação de documentos de habilitação fora do envelope específico, tornará o respectivo licitante inabilitado. Quando o documento for obtido via Internet sua legalidade será comprovada nos endereços eletrônicos correspondentes. Poderão ser utilizados, a critério da Comissão os documentos cadastrais de fornecedores, constantes dos arquivos do ORC, para comprovação da autenticidade de elementos apresentados pelos licitantes, quando for o caso.

8.9. As certidões e os documentos exigidos neste Edital deverão estar com prazo de validade em vigor na data marcada para recebimento dos envelopes e poderão ser apresentadas no original ou por qualquer processo de cópia autenticada em cartório competente. Para aquelas certidões que não possuírem prazo de validade, somente, serão aceitas com data não excedente a 90 (noventa) dias de antecedência da data prevista para apresentação das propostas.

## 9.0. DA PROPOSTA

9.1. A proposta deverá ser apresentada em 01(uma) via, dentro de envelope lacrado, contendo as seguintes indicações no anverso:

PREFEITURA MUNICIPAL DE CONCEIÇÃO  
PROPOSTA DE PREÇOS - TOMADA DE PREÇOS Nº. 00013/2019  
NOME DO PROPONENTE  
ENDEREÇO E CNPJ DO PROPONENTE

O ENVELOPE PROPOSTA DE PREÇOS deverá conter os seguintes elementos:

9.2. A proposta deverá ser apresentada em uma via, datilografada ou processada em computador, com os valores expressos em moeda corrente do país, sem rasuras, emendas e borrões com identificação da empresa proponente, assinada pelo representante legal da empresa, constando, obrigatoriamente;

9.3. A Proposta de Preços deverá também:

9.3.1. Fazer menção ao número desta Tomada de Preços e conter a razão social do licitante, o CNPJ, número(s) de telefone(s) e de fax e e-mail, se houver, e o respectivo endereço com CEP;

9.3.2. Deverão ser anotadas quaisquer outras informações julgadas necessárias e convenientes pelo licitante.

9.4. Indicação do preço global da proposta, que corresponderá ao somatório total da planilha orçamentária, incluindo o B.D.I.

9.5. Planilha orçamentária, referente a todos os serviços a serem executados, preenchida nas colunas de preços unitários, parcial e total;

9.6. Planilha de composição de preços unitários deverá ser apresentada apenas para os itens que sofrerem modificações no orçamento proposto da obra, conforme anexo, objeto desta Tomada de Preços;

9.7. Cronograma físico-financeiro, contendo as etapas de execução das diversas fases/atividades componentes da obra, levando-se em consideração o prazo máximo de execução da obra que será conforme o cronograma físico financeiro.

9.8. Planilha de composição do B.D.I (Bonificações Diretas ou Indiretas) e encargos, detalhando todos os seus componentes e contendo seus respectivos percentuais;

9.9. Prazo de validade da proposta não inferior a 60 (sessenta) dias, a contar da data de apresentação;

9.9.1. Se a proposta for omissa quanto ao prazo estabelecido neste item, o prazo acima mencionado será considerado como se nela constasse, não sendo, portanto, motivo de desclassificação.

9.10. A licitante será responsável pelos quantitativos apresentados com base nos projetos e especificações que integram a presente licitação.



- 9.11. Com o recebimento da proposta, a Comissão entendera que todos os projetos, prazos, especificações e local das instalações foram detalhadamente analisados pelo licitante e que todos os materiais e mão-de-obra foram considerados para a execução dos serviços;
- 9.12. Não se admitirá, na proposta de preços, custos identificados mediante o uso da expressão "verba" ou de unidades genéricas.
- 9.13. O licitante deverá observar o valor máximo especificado no Projeto Básico, sob pena de desclassificação de sua proposta.
- 9.14. Em nenhuma hipótese poderá ser alterado o teor das propostas apresentadas, seja quanto ao preço ou quaisquer outras condições que importem em modificações de seus termos originais, ressalvadas apenas as alterações absolutamente formais, destinadas a sanar evidentes erros materiais, sem nenhuma alteração do conteúdo e das condições referidas, desde que não venham a causar prejuízos aos demais licitantes.
- 9.14.1 Serão corrigidos automaticamente pela Comissão Permanente de Licitação quaisquer erros aritméticos, bem como as divergências que porventura ocorrerem entre o preço unitário/total de cada item componente das Planilhas de Preços, hipótese na qual prevalecerá sempre o preço unitário.
- 9.14.2 A falta de data, assinatura e/ou rubrica da proposta poderá ser suprida pelo representante legal presente à reunião de abertura do nº 02 - PROPOSTA DE PREÇOS e com poderes para esse fim, sendo desclassificado o licitante que não satisfizer tal exigência.
- 9.14.3 A falta do CNPJ e/ou endereço completo poderá também ser preenchida pelos dados constantes dos documentos apresentados dentro do Envelope Documentos de Habilitação.
- 9.14.4 As alterações de que trata este subitem serão submetidas à apreciação da Comissão, com a devida anuência de todos os licitantes.
- 9.15. Não será aceita reclamação posterior relativamente às propostas, sem que tenha sido devidamente registrada em ata, salvo se prevista em lei.
- 9.16. Decorrido o prazo de validade das propostas, sem convocação para contratação, ficam os licitantes liberados dos compromissos assumidos.
- 9.17. Cabe ao licitante acompanhar os atos desta Tomada de Preços, ficando responsável pelo ônus decorrente da perda de negócios diante da inobservância de qualquer ato praticado pela Presidente da Comissão Permanente de Licitação.
- 9.18. É facultado ao licitante, apresentar a proposta no próprio modelo fornecido pelo ORC, desde que esteja devidamente preenchido.
- 9.19. Apresentar Planilha Eletrônica de dados (PROPOSTA) em CD ROM. Havendo divergência entre os valores constantes da Proposta Escrita e da Planilha Eletrônica de dados, prevalecerá àqueles constantes da Proposta Escrita, mesmo que sejam de valores superiores ao da Planilha Eletrônica.
- 9.20. Serão desclassificadas as propostas que deixarem de atender as disposições deste instrumento.

#### **10.0. DO CRITÉRIO PARA JULGAMENTO**

- 10.1. Será declarado vencedor deste certame o licitante que, atendidas todas as exigências do presente instrumento, apresentar proposta com menor valor global no correspondente item cotado, relacionado no Anexo I - Termo de Referência -, na coluna código.
- 10.2. Havendo igualdade de valores entre duas ou mais propostas, e após obedecido o disposto nos Arts. 44 e 45 da Lei Complementar 123/06 e no Art. 3º, §2º, da Lei 8.666/93, a classificação se fará através de sorteio.
- 10.3. Na presente licitação será assegurada, como critério de desempate, preferência de contratação para as microempresas e empresas de pequeno porte.
- 10.4. Para efeito do disposto neste instrumento, entende-se por empate aquelas situações em que as propostas apresentadas pelas microempresas e empresas de pequeno porte sejam iguais ou até 10% (dez por cento) superiores à proposta mais bem classificada.
- 10.5. Ocorrendo a situação de empate conforme acima definida, proceder-se-á da seguinte forma:
- 10.5.1. A microempresa ou empresa de pequeno porte mais bem classificada poderá apresentar proposta de preço inferior àquela considerada vencedora do certame, situação em que será adjudicado em seu favor o objeto licitado;
- 10.5.2. Não ocorrendo a contratação da microempresa ou empresa de pequeno porte, na forma do item anterior, serão convocadas as demais remanescentes que por ventura se enquadrem na situação de empate acima definida, na ordem de classificação, para exercício do mesmo direito;
- 10.5.3. No caso de equivalência de valores apresentados pelas microempresas e empresas de pequeno porte que se encontrem no intervalo estabelecido como situação de empate, será realizado sorteio entre elas para que se identifique aquela que primeiro poderá apresentar melhor oferta.
- 10.6. Na hipótese de não-contratação nos termos acima previstos, em que foi observada a situação de empate e assegurado o tratamento diferenciado a microempresa e empresa de pequeno porte, o objeto licitado será adjudicado em favor da proposta originalmente vencedora do certame.
- 10.7. A situação de empate, na forma acima definida, somente se aplicará quando a melhor oferta inicial não tiver sido apresentada por microempresa ou empresa de pequeno porte.
- 10.8. Da proposta de preço;**

10.8.1. Para o julgamento da proposta mais vantajosa, levar-se-á em conta, como fator determinante, o menor preço global da proposta, desde que observadas as especificações e atendidos os requisitos estabelecidos neste ato convocatório e os previstos na legislação pertinente;

10.8.2. Considera-se preço global da proposta a soma dos valores relativos ao custo total apresentado na planilha somado ao BDI;

10.8.3. A empresa licitante deverá apresentar composições dos preços unitários dos serviços e obras objeto desta licitação como elemento de avaliação da consistência na formação dos preços unitários e global dos serviços, devendo o preço incluir todas as despesas com encargos fiscais, trabalhistas, previdenciários e comerciais, bem como despesas com materiais, mão-de-obra, transportes, ferramentas, equipamentos, taxas de administração, lucros e quaisquer outras despesas incidentes sobre os serviços, desde que tenha alterado o preço da planilha fornecida pela Gerencia de Engenharia;

10.8.4. Não serão considerados motivos para desclassificação, simples omissões ou erros materiais na proposta ou da documentação, desde que sejam irrelevantes e não prejudiquem o processamento da licitação e o entendimento da proposta, e que não firam os direitos dos demais licitantes;

10.8.5. As normas disciplinadoras desta licitação serão sempre interpretadas em favor da ampliação da disputa entre os interessados, desde que não comprometam o interesse da Administração, a finalidade e a segurança da contratação;

10.9. Será desclassificada a proposta que:

10.9.1. Não atender aos requisitos deste instrumento convocatório;

10.9.2. Não respeitar o preço máximo proposto pela Administração, no valor de R\$ 1.068.113,49 (um milhão sessenta e oito mil cento e treze reais e quarenta e nove centavos) deixar de cotar qualquer dos itens da obra e/ou alterar quantidade constante da planilha;

10.9.3. Contiver preços excessivos ou manifestamente inexequíveis;

a) considerar-se-á excessivo o preço global e/ou unitário fixado em valor superior ao orçado pela Coordenadoria de Engenharia, constante da planilha de orçamento anexa a este Edital;

b) considerar-se-á inexequível:

b.1) Proposta cujo valor global seja inferior a 70% (setenta por cento) do menor dos seguintes valores:

b.1.1) Valor orçado pela Administração;

b.1.2) média aritmética dos valores das propostas superiores a 50% (cinquenta por cento) do valor orçado pelo Município;

b.2) Proposta com valor(es) unitário(s): simbólico, irrisório, de valor zero, incompatível com os preços de mercado inclusive dos insumos e salários de mercado, acrescidos dos respectivos encargos;

b.2.1) Propostas com valores unitários que não venham a ser demonstrada sua viabilidade através de documentação que comprove que os custos dos insumos são coerentes com os de mercado e que os coeficientes de produtividade e composição dos custos unitários sejam compatíveis com a execução do objeto do contrato (art. 48, II da 8.666/93);

10.9.4. Apresentar preço baseado em outra(s) proposta(s), inclusive com oferecimento de redução sobre a de menor valor;

10.9.5. Contiver em seu texto rasuras, emendas, borrões, entrelinhas, irregularidades ou defeito de linguagem capaz de dificultar o julgamento, assim como aquelas que enquadrem em qualquer das situações previstas no art. 48 da Lei 8.666/93;

10.10. No julgamento da documentação e das propostas a Comissão permanente de Licitação poderá, a seu critério, solicitar o assessoramento técnico de órgãos ou de profissionais especializados;

## **11.0.DA ORDEM DOS TRABALHOS**

11.1. Para o recebimento dos envelopes e início dos trabalhos será observada uma tolerância de 10 (dez) minutos após o horário fixado. Encerrado o prazo para recebimento dos envelopes, nenhum outro será aceito.

11.2. Declarada aberta à sessão pública pelo Presidente, será efetuado o devido credenciamento dos interessados. Somente participará ativamente da reunião um representante de cada licitante, podendo, no entanto, ser assistida por qualquer pessoa que se interessar.

11.3. O não comparecimento do representante de qualquer dos licitantes não impedirá a efetivação da reunião, sendo que, a simples participação neste certame implica na total aceitação de todas as condições estabelecidas neste Instrumento Convocatório e seus anexos.

11.4. Em nenhuma hipótese será concedido prazo para a apresentação de documentação e/ou substituição dos envelopes ou de qualquer elemento exigido e não apresentado na reunião destinada à habilitação.

11.5. A Comissão receberá de cada representante os envelopes Documentação e Proposta de Preços, e rubricará juntamente com os participantes os fechos do segundo.

11.6. Posteriormente abrirá os envelopes Documentação, rubricará o seu conteúdo e solicitará dos licitantes que examinem a documentação neles contidas. Quaisquer impugnações levantadas deverão ser comunicadas a Comissão, que as consignará na Ata de reunião.

11.7. Prosseguindo os trabalhos, a Comissão analisará os documentos e as impugnações porventura formuladas pelos licitantes, dando-lhes ciência, em seguida, do resultado da Fase de Habilitação. Entretanto, se assim julgar necessário, poderá divulgar o resultado numa nova reunião, registrando-se na Ata, ou mediante publicação na imprensa oficial ou ainda emitindo aviso por escrito, observada, nestes casos, a devida antecedência necessária - não inferior a 48 (quarenta e oito) horas.

11.8. Ocorrendo à desistência expressa dos licitantes ao direito de recorrer na Fase de Habilitação, conforme previsto no Art. 43, III, da Lei 8.666/93, na mesma sessão poderá haver a abertura dos envelopes Propostas, caso contrário será marcada nova data, com observância ao prazo recursal estabelecido na legislação pertinente.

A

11.9.O envelope Proposta de Preços, devidamente fechado e lacrado, será devolvido ao licitante inabilitado, desde que não tenha havido recurso ou após sua denegação.

11.10.Encerrada a Fase de Habilitação e observados os ditames deste instrumento, a Comissão procederá então à abertura dos envelopes Proposta de Preços dos proponentes declarados habilitados, rubricará o seu conteúdo e facultará o exame da documentação neles contidas a todos os participantes, os quais poderão efetuar impugnações, devidamente consignadas na Ata de reunião, quando for o caso.

11.11.A Comissão examinará os elementos apresentados, as observações eventualmente apontadas, declarando, em seguida, vencedor o licitante que, atendidas as exigências e considerados os critérios definidos neste instrumento, apresentar proposta mais vantajosa para o ORC.

11.12.Da reunião lavrar-se-á Ata circunstanciada, na qual serão registradas todas as ocorrências e que, ao final, será assinada pela Comissão e licitantes presentes.

11.13.Em decorrência da Lei Complementar 123/06, a comprovação de regularidade fiscal e trabalhista das microempresas e empresas de pequeno porte somente será exigida para efeito de assinatura do contrato, observando-se o seguinte procedimento:

11.13.1.As microempresas e empresas de pequeno porte, por ocasião da participação nesta licitação, deverão apresentar toda a documentação exigida para comprovação de regularidade fiscal e trabalhista, dentre os documentos enumerados neste instrumento para efeito de Habilitação e integrantes do envelope Documentação, mesmo que esta apresente alguma restrição;

11.13.2.Havendo alguma restrição na comprovação da regularidade fiscal e trabalhista, será assegurado o prazo de 05(cinco) dias úteis, cujo termo inicial corresponderá ao momento em que o licitante for declarado vencedor, prorrogáveis por igual período, a critério do ORC, para a regularização da documentação, pagamento ou parcelamento do débito, e emissão de eventuais certidões negativas ou positivas com efeito de certidão negativa;

11.13.3.A não-regularização da documentação, no prazo acima previsto, implicará decadência do direito à contratação, sem prejuízo das sanções previstas no Art. 81, da Lei 8.666/93, sendo facultado ao ORC convocar os licitantes remanescentes, na ordem de classificação, para assinatura do contrato, ou revogar a licitação.

11.14.Os documentos apresentados pelos licitantes no Credenciamento e os elementos constantes dos envelopes Documentação e Proposta de Preços que forem abertos, serão retidos pela Comissão e anexados aos autos do processo. No mesmo contexto, o envelope Proposta de Preços, ainda lacrado, do licitante inabilitado que não for retirado por seu representante legal no prazo de 60 (sessenta) dias consecutivos da data de homologação do presente certame, será sumariamente destruído.

## 12.0.DO CRITÉRIO DE ACEITABILIDADE DE PREÇOS

12.1.Havendo proposta com **preço unitário para qualquer um dos serviços indicados na respectiva planilha**, superior ao estimado pelo ORC que está devidamente detalhado na competente planilha dos serviços a serem executados, constante do instrumento convocatório; ou com valor para o respectivo item relacionado no Anexo I - Termo de Referência - Especificações, na coluna código, manifestamente inexequível nos termos do Art. 48, II, §1º e §2º, da Lei 8.666/93; o mesmo será desconsiderado. Esta ocorrência não desclassifica automaticamente a proposta, quando for o caso, apenas o item correspondente.

12.2.O valor estimado que o ORC se propõe a pagar pelo objeto ora licitado - Valor de Referência, que representa o total dos preços relacionados na competente planilha dos serviços a serem executados, está informado no respectivo elemento deste instrumento - ANEXO I.

## 13.0.DOS RECURSOS

13.1.Dos atos da Administração praticados no presente TOMADA DE PREÇOS caberá recurso na forma do Art. 109 da Lei 8.666/93 e suas alterações.

13.2.Os recursos administrativos deverão ser interpostos devidamente fundamentados, assinados por representante legal da recorrente e/ou credenciado com poderes para tal, dirigidos à Comissão Permanente de Licitação, protocolizados no setor competente do órgão licitante e seguirão os procedimentos estabelecidos no art. 109 e parágrafos da Lei Federal n.º 8666/93.

13.3.Decairá do direito de impugnar os termos deste Edital perante a Administração, a Licitante que não o fizer até o 2º dia útil que anteceder a abertura dos envelopes, hipótese em que tal comunicação não terá efeito de recurso, conforme preceitua o artigo 41 e parágrafos da Lei nº. 8.666/93 e suas alterações.

13.4.A impugnação feita tempestivamente pela Licitante não impedirá de participar do processo licitatório até o trânsito em julgado da decisão a ela pertinente (art. 41, § 3º da Lei Federal nº 8666/93).

13.5.Não serão conhecidos impugnações e recursos por meio de fax-simile, devendo o impugnante protocolar à impugnação no setor de protocolo do município, no prazo legal.

13.6.O recurso interposto fora do prazo não será conhecido.

13.7.Por ocasião da habilitação e julgamento das propostas, estando todas as propostas dos licitantes presente à reunião em que for adotada a decisão e havendo concordância poderá ser consignada na Ata a desistência expressa ao direito de interposição do recurso previsto no Art 109, inciso I, alínea a e b, consoante disposto no Art.43 inciso III, ambos da Lei 8.666/93.

13.8.O recurso será dirigido à autoridade superior do ORC, por intermédio da Comissão, devendo ser protocolizado o original, nos horários normais de expediente das 08:00 as 12:00 horas, exclusivamente no seguinte endereço: Rua Capitão João Miguel - Centro Administrativo Integrado, S/N - São José - Conceição - PB.

#### **14.0.DA HOMOLOGAÇÃO E ADJUDICAÇÃO**

14.1.Concluído o julgamento das propostas apresentadas, a Comissão emitirá relatório conclusivo dos trabalhos desenvolvidos no certame, remetendo-o a autoridade superior do ORC, juntamente com os elementos constitutivos do processo, necessários à Homologação e Adjudicação da respectiva licitação, quando for o caso.

14.2.A autoridade superior poderá, no entanto, tendo em vista sempre a defesa dos interesses do ORC, discordar e deixar de homologar, total ou parcialmente, o resultado apresentado pela Comissão, revogar ou considerar nula a Licitação, desde que apresente a devida fundamentação exigida pela legislação vigente, resguardados os direitos dos licitantes.

#### **15.0.DO CONTRATO**

15.1.Após a homologação pela Autoridade Superior do ORC, o licitante vencedor será notificado para, dentro do prazo de 05 (cinco) dias consecutivos da data de recebimento da notificação, assinar o respectivo contrato, quando for o caso, elaborado em conformidade com as modalidades permitidas pela Lei Federal n.º 8.666/93, podendo o mesmo sofrer alterações nos termos definidos pela referida norma.

15.2.Não atendendo à convocação para assinar o contrato, e ocorrendo esta dentro do prazo de validade de sua proposta, o licitante perderá todos os direitos que porventura tenha obtido como vencedor da licitação.

15.3.É permitido ao ORC, no caso do licitante vencedor não comparecer para assinatura do contrato no prazo e condições estabelecidos, convocar os licitantes remanescentes, na ordem de classificação, para fazê-lo em igual prazo e nas mesmas condições do licitante vencedor, inclusive quanto ao preço, ou revogar a presente licitação.

15.4.O contrato que eventualmente venha a ser assinado pelo licitante vencedor, poderá ser alterado, unilateralmente pelo Contratante ou por acordo entre as partes, nos casos previstos no Art. 65 e será rescindido, de pleno direito, conforme o disposto nos Arts. 77, 78 e 79, todos da Lei 8.666/93; e executado sob o regime de empreitada por preço global.

15.5.O Contratado fica obrigado a aceitar nas mesmas condições contratuais, os acréscimos ou supressões que se fizerem necessários, até 25% (vinte e cinco por cento) do valor inicial atualizado do contrato, e, no caso de reforma de edifício ou equipamento, até o limite de 50% (cinquenta por cento) para seus acréscimos.

#### **16.0.DAS SANÇÕES ADMINISTRATIVAS**

16.1.A recusa injusta em deixar de cumprir as obrigações assumidas e preceitos legais, sujeitará o Contratado, garantida a prévia defesa, às seguintes penalidades previstas nos Arts. 86 e 87 da Lei 8.666/93: a - advertência; b - multa de mora de 0,5% (zero vírgula cinco por cento) aplicada sobre o valor do contrato por dia de atraso na entrega, no início ou na execução do objeto ora contratado; c - multa de 10% (dez por cento) sobre o valor contratado pela inexecução total ou parcial do contrato; d - suspensão temporária de participar em licitação e impedimento de contratar com a Administração, por prazo de até 02 (dois) anos; e - declaração de inidoneidade para licitar ou contratar com a Administração Pública enquanto perdurarem os motivos determinantes da punição ou até que seja promovida sua reabilitação perante a própria autoridade que aplicou a penalidade; f - simultaneamente, qualquer das penalidades cabíveis fundamentadas na Lei 8.666/93.

16.2.Se o valor da multa ou indenização devida não for recolhido no prazo de 15 dias após a comunicação ao Contratado, será automaticamente descontado da primeira parcela do pagamento a que o Contratado vier a fazer jus, acrescido de juros moratórios de 1% (um por cento) ao mês, ou, quando for o caso, cobrado judicialmente.

16.3.Após a aplicação de quaisquer das penalidades previstas, realizar-se-á comunicação escrita ao Contratado, e publicado na imprensa oficial, excluídas as penalidades de advertência e multa de mora quando for o caso, constando o fundamento legal da punição, informando ainda que o fato será registrado no cadastro correspondente.

#### **17.0. DO RECEBIMENTO DA OBRA**

O recebimento do objeto do presente contrato obedecerá ao disposto nas alíneas "a" e "b", do inciso I, do artigo 73 e seus parágrafos, da Lei nº. 8.666/93, e será procedido da seguinte forma:

PARÁGRAFO PRIMEIRO - Concluída a obra, a Contratada notificará a Contratante por meio de carta entregue ao Fiscal do Contrato mediante contra recibo, para a entrega e aceitação da obra.

PARÁGRAFO SEGUNDO - DO RECEBIMENTO PROVISÓRIO – Em até 15 (quinze) dias consecutivos após o recebimento da notificação mencionada no parágrafo anterior ou o término do prazo de execução contratual, o Fiscal do Contrato efetuará vistoria da obra, para fins de recebimento provisório.

PARÁGRAFO TERCEIRO - Uma vez verificado o cumprimento de todas as condições contratuais, o Fiscal do Contrato receberá a obra provisoriamente, lavrando o Termo de Recebimento Provisório, que será assinado pelas partes e encaminhado à autoridade contratante.

PARÁGRAFO QUARTO - Caso seja constatado o não-cumprimento ou o cumprimento irregular de qualquer das condições contratuais, o Fiscal do Contrato lavrará relatório circunstanciado dirigido à autoridade contratante, que adotará as medidas cabíveis.

PARÁGRAFO QUINTO - À Contratada caberá uma vez notificada, sanar as irregularidades apontadas no relatório circunstanciado, submetendo os itens impugnados à nova verificação, ficando sobrestado o pagamento até a execução das correções necessárias.

PARÁGRAFO SEXTO - DO RECEBIMENTO DEFINITIVO - Após o Recebimento Provisório, a autoridade contratante designará a Comissão de Recebimento Definitivo, composta de engenheiros ou arquitetos habilitados, que será encarregada de vistoriar a obra para verificar o cumprimento de todas as obrigações contratuais e técnicas, e efetuar o Recebimento Definitivo em até 15 (quinze) dias consecutivos após o decurso do prazo de observação, que será de 45 (quarenta e cinco) dias.

PARÁGRAFO SÉTIMO - No caso do cumprimento total e adequado aos termos do contrato, a comissão receberá a obra definitivamente, lavrando o Termo de Recebimento Definitivo, que será assinado pelas partes e encaminhado à autoridade contratante.

PARÁGRAFO OITAVO - No caso da vistoria constatar a ocorrência de vícios, defeitos ou incorreções resultantes da execução do contrato, a Comissão lavrará relatório de verificação circunstanciado, dirigido à autoridade contratante, no qual relatará o que houver constatado e, se for o caso, juntará orçamento das despesas que se fizerem necessárias para corrigir ou refazer a obra, no todo ou em parte.

PARÁGRAFO NONO - DAS FALHAS OU IRREGULARIDADES APONTADAS – O Prefeito do Município, à vista do relatório circunstanciado de que trata o parágrafo anterior, deverá adotar uma das seguintes providências, independentemente da aplicação das sanções cabíveis:

a) notificar a Contratada para sanar as irregularidades constatadas, no prazo a ser determinado na notificação, ao término do qual se deve proceder à nova vistoria; ou;

b) aceitar a obra com o abatimento no preço correspondente ao orçamento apresentado pela comissão, e, se o valor da garantia for insuficiente para atender ao valor do mencionado orçamento, notificar a Contratada para pagamento da diferença no prazo de 05 (cinco) dias úteis.

PARÁGRAFO DÉCIMO - O Termo de Recebimento Definitivo não exclui a responsabilidade da Contratada pela perfeita execução da obra, cabendo-lhe sanar quaisquer irregularidades ou incompatibilidades detectadas posteriormente, subsistindo a sua responsabilidade na forma da lei.

PARÁGRAFO DÉCIMO PRIMEIRO - Para o recebimento definitivo dos serviços concluídos, o Contratante nomeará uma Comissão, de no mínimo 02 (dois) técnicos, que visitará as obras e emitirá o termo de Recebimento.

## 18.0.DO PAGAMENTO

O pagamento será efetuado pela Prefeitura Municipal de Conceição, em moeda corrente nacional, mediante Ordem Bancária ou Cheque Nominal, em parcelas mensais, de acordo com o cronograma Físico-financeiro e no valor correspondente ao somatório das etapas dos diversos itens efetivamente concluídas, segundo as aferições mensais efetuadas pelo Fiscal do Contrato. No caso da parcela relativa à última fase, o pagamento somente será efetuado após o Recebimento Provisório.

PARÁGRAFO PRIMEIRO - Cumprido o disposto no Parágrafo Quarto da Cláusula Quinta, a contratada emitirá a nota fiscal/fatura, obrigatoriamente com o número de inscrição no CNPJ apresentado nos documentos de habilitação e de proposta de preço e no próprio instrumento de contrato, não se admitindo notas fiscais/faturas emitidas com outro CNPJ, mesmo aquele de filial ou da matriz.

PARÁGRAFO SEGUNDO - Na nota fiscal/fatura apresentada deverá estar destacados a parcela correspondente à mão-de-obra e o valor retido a título de contribuição previdenciária.

PARÁGRAFO TERCEIRO - Antes de qualquer pagamento deverá ser observada a comprovação da regularidade do cadastramento e da habilitação parcial no SICAF. Em caso de irregularidade da contratada junto ao SICAF, a Contratante notificará a Contratada para regularizar a sua situação junta aquele sistema no prazo de trinta dias ou, no mesmo prazo, apresentar sua defesa, sob pena de rescisão do contrato. O prazo citado poderá ser prorrogado por igual período, a critério da Administração.

PARÁGRAFO QUARTO - Antes de qualquer pagamento será observada a comprovação por parte da Contratada do recolhimento das contribuições sociais (FGTS e Previdência Social), correspondentes ao mês da última competência vencidas e referentes a todos os trabalhadores envolvidos na obra.

PARÁGRAFO QUINTO - O pagamento à Contratada será efetuado em até 10 (dez) dias úteis após o recebimento, pelo Fiscal do Contrato, da nota fiscal/fatura acompanhada de todos os documentos exigidos.

PARÁGRAFO SEXTO - Nos casos de eventuais atrasos de pagamento, por culpa da Contratante, o valor devido será acrescido de encargos moratórios a partir do dia subsequente ao do vencimento da obrigação até a data do efetivo pagamento, devendo ser equivalente a:

- um por cento no mês do vencimento, calculados pro rata tempore-die, de forma não composta;
- a taxa referencial do Sistema de Liquidação e Custódia – SELIC, nos meses intermediários;
- um por cento no mês do pagamento, calculados pro rata tempore-die, de forma não composta.

PARÁGRAFO SÉTIMO - A seu critério, a Contratante poderá utilizar valores devidos à Contratada, relativos ao preço contratual, para cobrir eventuais dívidas da mesma para com a Contratante, decorrentes de imposição de multa por violação de cláusulas do contrato.

PARÁGRAFO OITAVO - Serão retidos na fonte os tributos e contribuições sobre os pagamentos efetuados, utilizando-se as alíquotas previstas para o tipo de serviço objeto desta licitação, conforme previsto na legislação em vigor.

## **19.0.DO REAJUSTAMENTO**

19.1.Os preços contratados são fixos pelo período de um ano, exceto para os casos previstos no Art. 65, §§ 5º e 6º, da Lei 8.666/93.

19.2.Ocorrendo o desequilíbrio econômico-financeiro do contrato, poderá ser restabelecida a relação que as partes pactuaram inicialmente, nos termos do Art. 65, Inciso II, Alínea d, da Lei 8.666/93, mediante comprovação documental e requerimento expresso do Contratado.

## **20.0.OBRIGAÇÕES DO CONTRATANTE:**

- a - Efetuar o pagamento relativo a execução dos serviços efetivamente realizados, de acordo com as respectivas cláusulas do presente contrato;
- b - Proporcionar ao Contratado todos os meios necessários para a fiel execução dos serviços contratados;
- c - Notificar o Contratado sobre qualquer irregularidade encontrada quanto à qualidade dos serviços, exercendo a mais ampla e completa fiscalização, o que não exime o Contratado de suas responsabilidades contratuais e legais.
- d - Proporcionar todas as facilidades para que a Contratada possa desempenhar seus serviços, dentro das normas deste contrato;
- e - Prestar aos funcionários da Contratada todas as informações e esclarecimentos que eventualmente venham a ser solicitados sobre os serviços;
- f - Acompanhar, fiscalizar e avaliar a execução do contrato;
- g - Atestar notas fiscais/faturas e efetuar os pagamentos à Contratada;
- h - Efetuar o pagamento da última fase após o recebimento provisório da obra;
- i - Notificar a Contratada da aceitação definitiva da obra, após a vistoria e recebimento definitivo por parte da Comissão de Recebimento da Obra e;
- j - Efetuar a devolução da garantia à Contratada após o recebimento definitivo da obra;
- k - Aplicar as sanções administrativas contratuais.

## **21.0.OBRIGAÇÕES DO CONTRATADO:**

- a - Executar devidamente os serviços descritos na Cláusula correspondente do presente contrato, dentro dos melhores parâmetros de qualidade estabelecidos para o ramo de atividade relacionada ao objeto contratual, com observância aos prazos estipulados;
- b - Responsabilizar-se por todos os ônus e obrigações concernentes à legislação fiscal, civil, tributária e trabalhista, bem como por todas as despesas e compromissos assumidos, a qualquer título, perante seus fornecedores ou terceiros em razão da execução do objeto contratado;
- c - Manter preposto capacitado e idôneo, aceito pelo Contratante, quando da execução de contrato, que o represente integralmente em todos os seus atos;
- d - Permitir e facilitar a fiscalização do Contratante devendo prestar os informes e esclarecimentos solicitados;
- e - Será responsável pelos danos causados diretamente ao Contratante ou a terceiros, decorrentes de sua culpa ou dolo na execução do contrato, não excluindo ou reduzindo essa responsabilidade a fiscalização ou o acompanhamento pelo órgão interessado;
- f - Não ceder, transferir ou sub-contratar, no todo ou em parte, o objeto deste instrumento, sem o conhecimento e a devida autorização expressa do Contratante;
- g - Manter, durante a vigência do contrato, em compatibilidade com as obrigações assumidas, todas as condições de habilitação e qualificação exigidas no respectivo processo licitatório, apresentando ao Contratante os documentos necessários, sempre que solicitado.
- H - Manter durante todo o período de execução do contrato situação regular da empresa e dos profissionais envolvidos na obra perante o CREA/PB;
- I - Promover a anotação, registro, aprovação, licenças, matrícula da obra no INSS e outras exigências dos órgãos competentes com relação à obra, inclusive responsabilizando-se por todos os ônus decorrentes;
- J - Executar a obra sob a responsabilidade técnica do(s) profissional (is) detentor (es) do(s) atestado(s) apresentado(s) para habilitação da empresa na licitação
- K- Ter representante no local da obra, Arquiteto ou Engenheiro residente, com formação profissional devidamente comprovada, anotado no CREA como um dos responsáveis técnicos pela execução da obra, que assuma perante a fiscalização do contrato a responsabilidade de deliberar sobre qualquer determinação de urgência que se torne necessária;
- L - Obter aprovação dos projetos nos órgãos competentes e na forma exigida em normas legais vigentes, bem como obter todas as licenças, aprovações e franquias necessárias aos serviços que contratar, pagando os respectivos emolumentos e as taxas e obedecendo às leis, aos regulamentos e às posturas referentes aos serviços e à segurança pública. É obrigada, também, a cumprir quaisquer formalidades e a pagar, à sua custa, as multas porventura impostas por esses órgãos;
- M - Submeter à prévia aprovação do Fiscal do Contrato, com antecedência mínima de cinco dias do início do item a executar, a indicação da empresa ou profissional que pretenda subcontratar para executar serviços que exijam responsabilidade técnica, obrigatoriamente acompanhada da Certidão de Registro no CREA da empresa ou do profissional;

- N - Assumir todos os ônus, encargos sociais, trabalhistas, fiscais e previdenciários concernentes à execução de seus serviços, inclusive os resultantes de acidentes no trabalho e incêndios;
- O - Efetuar às suas expensas todos os ensaios, testes e demais provas exigidas por normas técnicas oficiais para a boa execução do objeto do contrato;
- P - Responder pelas perdas e danos causados por seus sócios, empregados, prepostos ou subcontratados, ainda que involuntariamente, às instalações dos prédios, mobiliários, máquinas, equipamentos e demais bens da União ou de propriedade de terceiros, durante a execução dos serviços;
- Q - Responder por quaisquer acidentes que possam ser vítimas seus empregados, servidores públicos ou mesmo terceiros quando da prestação dos serviços;
- R - Acatar, cumprir e fazer cumprir por parte de seus empregados, as disposições contidas na legislação específica do trabalho;
- S - Observar, quanto ao pessoal, às disposições da lei de nacionalização do trabalho;
- T - Responsabilizar-se pela guarda, segurança e proteção de todo o material, equipamentos e ferramentas utilizadas na obra, até a conclusão dos trabalhos;
- U - Proceder a minucioso exame de todos os elementos técnicos fornecidos pela contratante para a perfeita execução da obra;
- V - Fornecer, para emprego na execução das obras, somente material de primeira mão e qualidade, bem como observar, rigorosamente, as especificações técnicas e a regulamentação aplicáveis a cada caso, especialmente as recomendações das Práticas da SEAP - Manual de Construção, executando todos os serviços com esmero e perfeição;
- X - Manter no local da obra, com fácil acesso à fiscalização, um "Diário de Ocorrências" em que as partes lançarão diariamente os eventos ocorridos, servindo para dirimir dúvidas quando for o caso. O referido diário, encadernado e contendo as informações relativas à obra, com folhas em três vias, das quais duas destacáveis serão fornecidas pela Contratada; Acatar as decisões e observações feitas pelo Fiscal do Contrato, que serão formuladas por escrito em duas vias e entregues mediante recibo ou registrada no "Diário de Ocorrências"; Retirar do local da obra qualquer empregado que não corresponder à confiança, ou perturbar a ação da fiscalização, nos termos da notificação desta;
- Z - Retirar, nos termos da notificação da fiscalização, todo o material rejeitado, bem como demolir e refazer imediatamente, por sua conta, o tudo que for impugnado, quer em razão de material ou da mão-de-obra; E Entregar os documentos previstos em contrato nos prazos fixados, incluindo o Relatório de Serviços Executados (contendo todas as atividades desenvolvidas no período, incluindo todas as alterações dos projetos e/ou serviços) ao final de cada fase e, sempre que o Fiscal do Contrato exigir, pareceres técnicos sobre fatos relevantes ocorridos no transcorrer da execução dos projetos e/ou serviços;
- W - Sempre que pretender aplicar material ou equipamento "similar" na execução da obra, submeter à Contratante, por intermédio do Fiscal do Contrato, a correspondente consulta, acompanhada de laudos ou pareceres e levantamento de custos para a análise e decisão, não servindo tal consulta para justificar o não-cumprimento dos prazos previstos no contrato; Apresentar mensalmente, em conjunto com as notas fiscais/faturas relativas a cada uma das fases, a cópia autenticada dos comprovantes dos recolhimentos relativos à Seguridade Social, referentes ao do mês anterior; Comunicar por escrito ao Fiscal do Contrato a conclusão da obra e indicar preposto para acompanhar as vistorias para recebimento provisório e definitivo da obra; Obter a Certidão Negativa de Débitos junto ao INSS, pagando os respectivos emolumentos e as taxas; Entregar ao Fiscal do Contrato, ao término da obra e antes do recebimento provisório, os seguintes documentos:
- 1) aprovação nos órgãos competentes, quando exigível, dos projetos que sofreram modificações no decorrer da obra;
  - 2) aprovação da obra pelos concessionários públicos;
  - 3) documentos de garantia e manuais completos de instrução (instalação, manutenção, operação e outros que sejam necessários) dos equipamentos instalados na obra;
- Y - Apresentar a Certidão Negativa de Débitos junto ao INSS, relativa à matrícula CEI da obra, antes do recebimento definitivo; Aceitar, nas mesmas condições contratuais e mediante Termo Aditivo, os acréscimos ou supressões no quantitativo dos materiais e serviços que se fizerem necessários em razão de alterações do Projeto Básico Completo, em até 25% do valor inicial deste contrato; Os autores dos projetos deverão ceder, à Contratante, os direitos patrimoniais referentes aos serviços objetos deste contrato, conforme determina o artigo 111 da Lei 8.666/93;
- PARÁGRAFO PRIMEIRO - Qualquer proposta de substituição de profissionais indicados durante a licitação para assumir a responsabilidade técnica pela execução da obra somente será admitida por profissionais com experiência equivalente, devidamente comprovada, e dependerá de prévia aprovação do Fiscal do Contrato.
- PARÁGRAFO SEGUNDO - Salvo por caso fortuito ou força maior, a eventual substituição de profissional não poderá, em nenhuma hipótese, ser alegada como motivo para a alteração de quaisquer das condições deste contrato, particularmente dos prazos contratados.
- PARÁGRAFO TERCEIRO - Todos os projetos e serviços mencionados em qualquer documento que integre o presente contrato serão executados sob responsabilidade direta e exclusiva da Contratada.

## **22.0.DAS DISPOSIÇÕES GERAIS**

22.1. Não será devida aos proponentes pela elaboração e/ou apresentação de documentação relativa ao certame, qualquer tipo de indenização.

22.2. Nenhuma pessoa física, ainda que credenciada por procuração legal, poderá representar mais de uma Licitante.

22.3.A presente licitação somente poderá vir a ser revogada por razões de interesse público decorrente de fato superveniente devidamente comprovado, ou anulada no todo ou em parte, por ilegalidade, de ofício ou por provocação de terceiros, mediante parecer escrito e devidamente fundamentado.

22.4.Caso as datas previstas para a realização dos eventos da presente licitação sejam declaradas feriado, e não havendo ratificação da convocação, ficam transferidos automaticamente para o primeiro dia útil subsequente, no mesmo local e hora anteriormente previstos.

22.5.Ocorrendo a supressão de serviços, se o Contratado já houver adquirido os materiais e postos no local de trabalho, os mesmos deverão ser pagos pelo ORC, pelo preço de aquisição regularmente comprovado, desde que sejam de boa qualidade e aceitos pela fiscalização.

22.6.Os preços unitários para a realização de novos serviços surgidos durante a execução do contrato, serão propostos pelo Contratado e submetidos à apreciação do ORC. A execução dos serviços não previstos será regulada pelas condições e cláusulas do contrato original.

22.7.O ORC por conveniência administrativa ou técnica, se reserva no direito de paralisar a qualquer tempo a execução dos serviços, cientificando devidamente o Contratado.

22.8.Decairá do direito de impugnar perante o ORC nos termos do presente instrumento, aquele que, tendo-o aceitado sem objeção, venha a apresentar, depois do julgamento, falhas ou irregularidades que o viciaram hipótese em que tal comunicado não terá efeito de recurso.

22.9.Nos valores apresentados pelos licitantes, já deverão estar incluídos os custos com aquisição de material, mão-de-obra utilizada, impostos, encargos, fretes e outros que venham a incidir sobre os respectivos preços.

22.10.Este instrumento convocatório e todos os seus elementos constitutivos, estão disponibilizados em meio magnético, podendo ser obtidos junto a Comissão, observados os procedimentos definidos pelo ORC.

22.11.As dúvidas surgidas após a apresentação das propostas e os casos omissos neste instrumento, ficarão única e exclusivamente sujeitos a interpretação da Comissão, sendo facultada a mesma ou a autoridade superior do ORC, em qualquer fase da licitação, a promoção de diligência destinada a esclarecer ou a complementar a instrução do processo.

22.12.Para dirimir controvérsias decorrentes deste certame, excluído qualquer outro, o foro competente é o da Comarca de Conceição.

Conceição - PB, 09 de Dezembro de 2019.



---

OSVALDO ARIILO FERREIRA  
Presidente da Comissão





**ESTADO DA PARAÍBA**  
**PREFEITURA MUNICIPAL DE CONCEIÇÃO**

**ANEXO I - TOMADA DE PREÇOS Nº 00013/2019**  
**TERMO DE REFERÊNCIA - ESPECIFICAÇÕES**

**1.0.DO OBJETO**

1.1.Constitui objeto da presente contratação: Contratação de empresa especializada para construção de CRECHE, localizado na Avenida Sólon de Lucena - S/N - Centro, no Município de Conceição/PB.

**2.0.JUSTIFICATIVA**

2.1.Para a contratação:

2.1.1.A contratação acima descrita, que será processada nos termos deste instrumento, especificações técnicas e informações complementares que o acompanham, quando for o caso, justifica-se: Pela necessidade da devida efetivação de obra para suprir demanda específica - Contratação de empresa especializada para construção de CRECHE, localizado na Avenida Sólon de Lucena - S/N - Centro, no Município de Conceição/PB -, considerada oportuna e imprescindível, bem como relevante medida de interesse público; e ainda, pela necessidade de desenvolvimento de ações continuadas para a promoção de atividades pertinentes, visando à maximização dos recursos em relação aos objetivos programados, observadas as diretrizes e metas definidas nas ferramentas de planejamento aprovadas.

2.1.2. a construção da Creche terá como principais objetivos: ser um local com condições para oferecer serviços de educação de qualidade; proporcionar aos usuários um espaço agradável e confortável, bem como, um espaço para lazer e entretenimento, além de oferecer mobilidade para P.N.E. (Portadores de necessidades especiais).

**3.0.DA OBRA**

3.1.As características e especificações do objeto da referida contratação são:

<b>CÓDIGO</b>	<b>DISCRIMINAÇÃO</b>	<b>P. TOTAL</b>
1	Contratação de empresa especializada para construção de CRECHE, localizado na Avenida Sólon de Lucena - S/N - Centro, no Município de Conceição/PB	1.068.113,49
<b>Total</b>		<b>1.068.113,49</b>

**4.0.DO TRATAMENTO DIFERENCIADO PARA ME/EPP**

4.1.Salienta-se que na referida contratação, será concedido o tratamento diferenciado e simplificado para as Microempresas e Empresas de Pequeno Porte, nos termos das disposições contidas nos Arts. 47 e 48, da Lei Complementar nº 123/2006, por estarem presentes, isolada ou simultaneamente, as situações previstas nos incisos II e III, do Art. 49, do mesmo diploma legal.

4.2.A participação no certame, portanto, deverá ser aberta a quaisquer interessados, inclusive as Microempresas, Empresas de Pequeno Porte e Equiparados, nos termos da legislação vigente.

**5.0.DAS OBRIGAÇÕES DO CONTRATANTE**

5.1.Efetuar o pagamento relativo a execução dos serviços efetivamente realizados, de acordo com as respectivas cláusulas do presente contrato;

5.2.Proporcionar ao Contratado todos os meios necessários para a fiel execução dos serviços contratados;

5.3.Notificar o Contratado sobre qualquer irregularidade encontrada quanto à qualidade dos serviços, exercendo a mais ampla e completa fiscalização, o que não exime o Contratado de suas responsabilidades contratuais e legais.

5.4.Proporcionar todas as facilidades para que a Contratada possa desempenhar seus serviços, dentro das normas deste contrato;

5.5.Prestar aos funcionários da Contratada todas as informações e esclarecimentos que eventualmente venham a ser solicitados sobre os serviços;

5.6.Acompanhar, fiscalizar e avaliar a execução do contrato;

5.7.Atestar notas fiscais/faturas e efetuar os pagamentos à Contratada;

5.8.Efetuar o pagamento da última fase após o recebimento provisório da obra;

5.9.Notificar a Contratada da aceitação definitiva da obra, após a vistoria e recebimento definitivo por parte da Comissão de Recebimento da Obra e;

5.10.Efetuar a devolução da garantia à Contratada após o recebimento definitivo da obra;

5.11.Aplicar as sanções administrativas contratuais.

## **6.0.DAS OBRIGAÇÕES DO CONTRATADO**

- 6.1.Executar devidamente os serviços descritos na Cláusula correspondente do presente contrato, dentro dos melhores parâmetros de qualidade estabelecidos para o ramo de atividade relacionada ao objeto contratual, com observância aos prazos estipulados;
- 6.2.Responsabilizar-se por todos os ônus e obrigações concernentes à legislação fiscal, civil, tributária e trabalhista, bem como por todas as despesas e compromissos assumidos, a qualquer título, perante seus fornecedores ou terceiros em razão da execução do objeto contratado;
- 6.3.Manter preposto capacitado e idôneo, aceito pelo Contratante, quando da execução de contrato, que o represente integralmente em todos os seus atos;
- 6.4.Permittir e facilitar a fiscalização do Contratante devendo prestar os informes e esclarecimentos solicitados;
- 6.5.Será responsável pelos danos causados diretamente ao Contratante ou a terceiros, decorrentes de sua culpa ou dolo na execução do contrato, não excluindo ou reduzindo essa responsabilidade a fiscalização ou o acompanhamento pelo órgão interessado;
- 6.6.Não ceder, transferir ou sub-contratar, no todo ou em parte, o objeto deste instrumento, sem o conhecimento e a devida autorização expressa do Contratante;
- 6.7.Manter, durante a vigência do contrato, em compatibilidade com as obrigações assumidas, todas as condições de habilitação e qualificação exigidas no respectivo processo licitatório, apresentando ao Contratante os documentos necessários, sempre que solicitado.
- 6.8.Manter durante todo o período de execução do contrato situação regular da empresa e dos profissionais envolvidos na obra perante o CREA/PB;
- 6.9.Promover a anotação, registro, aprovação, licenças, matrícula da obra no INSS e outras exigências dos órgãos competentes com relação à obra, inclusive responsabilizando-se por todos os ônus decorrentes;
- 6.10.Executar a obra sob a responsabilidade técnica do(s) profissional (is) detentor (es) do(s) atestado(s) apresentado(s) para habilitação da empresa na licitação
- 6.11.Ter representante no local da obra, Arquiteto ou Engenheiro residente, com formação profissional devidamente comprovada, anotado no CREA como um dos responsáveis técnicos pela execução da obra, que assuma perante a fiscalização do contrato a responsabilidade de deliberar sobre qualquer determinação de urgência que se torne necessária;
- 6.12.Obter aprovação dos projetos nos órgãos competentes e na forma exigida em normas legais vigentes, bem como obter todas as licenças, aprovações e franquias necessárias aos serviços que contratar, pagando os respectivos emolumentos e as taxas e obedecendo às leis, aos regulamentos e às posturas referentes aos serviços e à segurança pública. É obrigada, também, a cumprir quaisquer formalidades e a pagar, à sua custa, as multas porventura impostas por esses órgãos;
- 6.13.Submeter à prévia aprovação do Fiscal do Contrato, com antecedência mínima de cinco dias do início do item a executar, a indicação da empresa ou profissional que pretenda subcontratar para executar serviços que exijam responsabilidade técnica, obrigatoriamente acompanhada da Certidão de Registro no CREA da empresa ou do profissional;
- 6.14.Assumir todos os ônus, encargos sociais, trabalhistas, fiscais e previdenciários concernentes à execução de seus serviços, inclusive os resultantes de acidentes no trabalho e incêndios;
- 6.15.Efetuar às suas expensas todos os ensaios, testes e demais provas exigidas por normas técnicas oficiais para a boa execução do objeto do contrato;
- 6.16.Responder pelas perdas e danos causados por seus sócios, empregados, prepostos ou subcontratados, ainda que involuntariamente, às instalações dos prédios, mobiliários, máquinas, equipamentos e demais bens da União ou de propriedade de terceiros, durante a execução dos serviços;
- 6.17.Responder por quaisquer acidentes que possam ser vítimas seus empregados, servidores públicos ou mesmo terceiros quando da prestação dos serviços;
- 6.18.Acatar, cumprir e fazer cumprir por parte de seus empregados, as disposições contidas na legislação específica do trabalho;
- 6.19.Observar, quanto ao pessoal, às disposições da lei de nacionalização do trabalho;
- 6.20.Responsabilizar-se pela guarda, segurança e proteção de todo o material, equipamentos e ferramentas utilizadas na obra, até a conclusão dos trabalhos;
- 6.22.Proceder a minucioso exame de todos os elementos técnicos fornecidos pela contratante para a perfeita execução da obra;
- 6.23.Fornecer, para emprego na execução das obras, somente material de primeira mão e qualidade, bem como observar, rigorosamente, as especificações técnicas e a regulamentação aplicáveis a cada caso, especialmente as recomendações das Práticas da SEAP - Manual de Construção, executando todos os serviços com esmero e perfeição;
- 6.24.Manter no local da obra, com fácil acesso à fiscalização, um "Diário de Ocorrências" em que as partes lançarão diariamente os eventos ocorridos, servindo para dirimir dúvidas quando for o caso. O referido diário, encadernado e contendo as informações relativas à obra, com folhas em três vias, das quais duas destacáveis serão fornecidas pela Contratada; Acatar as decisões e observações feitas pelo Fiscal do Contrato, que serão formuladas por escrito em duas vias e entregues mediante recibo ou registrada no "Diário de Ocorrências"; Retirar do local da obra qualquer empregado que não corresponder à confiança, ou perturbar a ação da fiscalização, nos termos da notificação desta;

6.25.Retirar, nos termos da notificação da fiscalização, todo o material rejeitado, bem como demolir e refazer imediatamente, por sua conta, o tudo que for impugnado, quer em razão de material ou da mão-de-obra; E Entregar os documentos previstos em contrato nos prazos fixados, incluindo o Relatório de Serviços Executados (contendo todas as atividades desenvolvidas no período, incluindo todas as alterações dos projetos e/ou serviços) ao final de cada fase e, sempre que o Fiscal do Contrato exigir, pareceres técnicos sobre fatos relevantes ocorridos no transcorrer da execução dos projetos e/ou serviços;

6.26.Sempre que pretender aplicar material ou equipamento "similar" na execução da obra, submeter à Contratante, por intermédio do Fiscal do Contrato, a correspondente consulta, acompanhada de laudos ou pareceres e levantamento de custos para a análise e decisão, não servindo tal consulta para justificar o não-cumprimento dos prazos previstos no contrato; Apresentar mensalmente, em conjunto com as notas fiscais/faturas relativas a cada uma das fases, a cópia autenticada dos comprovantes dos recolhimentos relativos à Seguridade Social, referentes ao do mês anterior; Comunicar por escrito ao Fiscal do Contrato a conclusão da obra e indicar preposto para acompanhar as vistorias para recebimento provisório e definitivo da obra; Obter a Certidão Negativa de Débitos junto ao INSS, pagando os respectivos emolumentos e as taxas; Entregar ao Fiscal do Contrato, ao término da obra e antes do recebimento provisório, os seguintes documentos:

- 1) aprovação nos órgãos competentes, quando exigível, dos projetos que sofreram modificações no decorrer da obra;
- 2) aprovação da obra pelos concessionários públicos;

3) documentos de garantia e manuais completos de instrução (instalação, manutenção, operação e outros que sejam necessários) dos equipamentos instalados na obra;

6.27.Apresentar a Certidão Negativa de Débitos junto ao INSS, relativa à matrícula CEI da obra, antes do recebimento definitivo; Aceitar, nas mesmas condições contratuais e mediante Termo Aditivo, os acréscimos ou supressões no quantitativo dos materiais e serviços que se fizerem necessários em razão de alterações do Projeto Básico Completo, em até 25% do valor inicial deste contrato; Os autores dos projetos deverão ceder, à Contratante, os direitos patrimoniais referentes aos serviços objetos deste contrato, conforme determina o artigo 111 da Lei 8.666/93;

PARÁGRAFO PRIMEIRO - Qualquer proposta de substituição de profissionais indicados durante a licitação para assumir a responsabilidade técnica pela execução da obra somente será admitida por profissionais com experiência equivalente, devidamente comprovada, e dependerá de prévia aprovação do Fiscal do Contrato.

PARÁGRAFO SEGUNDO - Salvo por caso fortuito ou força maior, a eventual substituição de profissional não poderá, em nenhuma hipótese, ser alegada como motivo para a alteração de quaisquer das condições deste contrato, particularmente dos prazos contratados.

PARÁGRAFO TERCEIRO - Todos os projetos e serviços mencionados em qualquer documento que integre o presente contrato serão executados sob responsabilidade direta e exclusiva da Contratada.

## **7.0.DOS PRAZOS**

7.1.O prazo máximo para a execução do objeto desta contratação e que admite prorrogação nos casos previstos na legislação vigente, está abaixo indicado e será considerado a partir da emissão da Ordem de Serviço:

Início: 3 (três) dias

Conclusão: 240 (duzentos e quarenta) dias

O prazo de vigência do correspondente contrato será determinado: 12 (doze) meses, considerado da data de sua assinatura.

## **8.0.DO REAJUSTAMENTO**

8.1.Os preços contratados são fixos pelo período de um ano, exceto para os casos previstos no Art. 65, §§ 5º e 6º, da Lei 8.666/93.

8.2.Ocorrendo o desequilíbrio econômico-financeiro do contrato, poderá ser restabelecida a relação que as partes pactuaram inicialmente, nos termos do Art. 65, Inciso II, Alínea d, da Lei 8.666/93, mediante comprovação documental e requerimento expresso do Contratado.

## **9.0.DO PAGAMENTO**

9.1.O pagamento será realizado mediante processo regular e em observância às normas e procedimentos adotados pelo Contratante, da seguinte maneira: Para ocorrer no prazo de trinta dias, contados do período de adimplemento.

## **10.0.DAS SANÇÕES ADMINISTRATIVAS**

10.1.A recusa injusta em deixar de cumprir as obrigações assumidas e preceitos legais, sujeitará o Contratado, garantida a prévia defesa, às seguintes penalidades previstas nos Arts. 86 e 87 da Lei 8.666/93: a - advertência; b - multa de mora de 0,5% (zero vírgula cinco por cento) aplicada sobre o valor do contrato por dia de atraso na entrega, no início ou na execução do objeto ora contratado; c - multa de 10% (dez por cento) sobre o valor contratado pela inexecução total ou parcial do contrato; d - suspensão temporária de participar em licitação e impedimento de contratar com a Administração, por prazo de até 02 (dois) anos; e - declaração de inidoneidade para licitar ou contratar com a Administração Pública enquanto perdurarem os motivos determinantes da punição ou até que seja promovida sua reabilitação perante a própria autoridade que aplicou a penalidade; f - simultaneamente, qualquer das penalidades cabíveis fundamentadas na Lei 8.666/93.

10.2.Se o valor da multa ou indenização devida não for recolhido no prazo de 15 dias após a comunicação ao Contratado, será automaticamente descontado da primeira parcela do pagamento a que o Contratado vier a fazer jus, acrescido de juros moratórios de 1% (um por cento) ao mês, ou, quando for o caso, cobrado judicialmente.

10.3. Após a aplicação de quaisquer das penalidades previstas, realizar-se-á comunicação escrita ao Contratado, e publicado na imprensa oficial, excluídas as penalidades de advertência e multa de mora quando for o caso, constando o fundamento legal da punição, informando ainda que o fato será registrado no cadastro correspondente.



---

FRANCISCA LEONILA VIRGULINO NUNES  
SECRETÁRIA DE EDUCAÇÃO



ESTADO DA PARAÍBA  
PREFEITURA MUNICIPAL DE CONCEIÇÃO

ANEXO 01 AO TERMO DE REFERÊNCIA - PROPOSTA  
TOMADA DE PREÇOS Nº 00013/2019

PROPOSTA  
REF.: TOMADA DE PREÇOS Nº 00013/2019

OBJETO: Contratação de empresa especializada para construção de CRECHE, localizado na Avenida Sólón de Lucena - S/N - Centro, no Município de Conceição/PB.

PROPONENTE:

Prezados Senhores,

Nos termos da licitação em epígrafe, apresentamos proposta conforme abaixo:

OBRA:	CONSTRUÇÃO DE CRECHE	CONTRATO:	Recurso Próprio	DATA BASE:	ago/19
MUNICÍPIO:	CONCEIÇÃO - PB			BDI CONST:	26,37%
ENDEREÇO:	AV. SOLON DE LUCENA - SN, CENTRO	TOTAL GERAL:	R\$ 1.068.113,49	BDI EQUIP:	11,10%

SINAPI - SISTEMA NACIONAL DE PESQUISA DE CUSTOS E ÍNDICES DA CONSTRUÇÃO CIVIL 1  
ENCARGOS SOCIAIS DESONERADOS: 87,29%(HORA)  
49,27%(MÊS) Data base: Agosto de 2019

Planilha Orçamentária Sintética

Item	Código	Banco	Descrição	Und	Quant.	Valor Unit	Valor Unit com BDI	Total
<b>1</b>			<b>SERVIÇOS PRELIMINARES</b>					
1.1	74209/001	SINAPI	PLACA DE OBRA EM CHAPA DE ACO GALVANIZADO	m <sup>2</sup>	8			
1.2	99059	SINAPI	LOCACAO CONVENCIONAL DE OBRA, UTILIZANDO GABARITO DE TÁBUAS CORRIDAS PONTALETADAS A CADA 2,00M - 2 UTILIZAÇÕES. AF_10/2018	M	155,3			
<b>2</b>			<b>MURO DE CONTENÇÃO</b>					
<b>2.1</b>			<b>MOVIMENTO DE TERRA</b>					
2.1.1	93358	SINAPI	ESCAVAÇÃO MANUAL DE VALA COM PROFUNDIDADE MENOR OU IGUAL A 1,30 M. AF_03/2016	m <sup>3</sup>	15,25			
<b>2.2</b>			<b>INFRA-ESTRUTURA: FUNDAÇÕES</b>					
<b>2.2.1</b>			<b>SAPATAS ISOLADAS/ARRANQUES DE PILARES</b>					
2.2.1.1	94097	SINAPI	PREPARO DE FUNDO DE VALA COM LARGURA MENOR QUE 1,5 M, EM LOCAL COM NÍVEL BAIXO DE INTERFERÊNCIA. AF_06/2016	m <sup>2</sup>	23,46			
2.2.1.2	83534	SINAPI	LASTRO DE CONCRETO, PREPARO MECÂNICO, INCLUSOS ADITIVO	m <sup>3</sup>	0,17			

			IMPERMEABILIZANTE, LANÇAMENTO E ADENSAMENTO		
2.2.1.3	96544	SINAPI	ARMAÇÃO DE BLOCO, VIGA BALDRAME OU SAPATA UTILIZANDO AÇO CA-50 DE 6,3 MM - MONTAGEM. AF_06/2017	KG	24,7
2.2.1.4	94965	SINAPI	CONCRETO FCK = 25MPA, TRAÇO 1:2,3:2,7 (CIMENTO/ AREIA MÉDIA/ BRITA 1) - PREPARO MECÂNICO COM BETONEIRA 400 L. AF_07/2016	m³	1,34
2.2.1.5	92873	SINAPI	LANÇAMENTO COM USO DE BALDES, ADENSAMENTO E ACABAMENTO DE CONCRETO EM ESTRUTURAS. AF_12/2015	m³	1,34
<b>2.2.2</b>			<b>ALVENARIA DE PEDRA ARGAMASSADA</b>		
2.2.2.1	95467	SINAPI	EMBASAMENTO C/PEDRA ARGAMASSADA UTILIZANDO ARG.CIM/AREIA 1:4	m³	8,04
<b>2.2.3</b>			<b>VIGAS BALDRAME</b>		
2.2.3.1	96536	SINAPI	FABRICAÇÃO, MONTAGEM E DESMONTAGEM DE FÔRMA PARA VIGA BALDRAME, EM MADEIRA SERRADA, E=25 MM, 4 UTILIZAÇÕES. AF_06/2017	m²	8,26
2.2.3.2	96545	SINAPI	ARMAÇÃO DE BLOCO, VIGA BALDRAME OU SAPATA UTILIZANDO AÇO CA-50 DE 8 MM - MONTAGEM. AF_06/2017	KG	86,99
2.2.3.3	96543	SINAPI	ARMAÇÃO DE BLOCO, VIGA BALDRAME E SAPATA UTILIZANDO AÇO CA-60 DE 5 MM - MONTAGEM. AF_06/2017	KG	22,87
2.2.3.4	94965	SINAPI	CONCRETO FCK = 25MPA, TRAÇO 1:2,3:2,7 (CIMENTO/ AREIA MÉDIA/ BRITA 1) - PREPARO MECÂNICO COM BETONEIRA 400 L. AF_07/2016	m³	1,57
2.2.3.5	92873	SINAPI	LANÇAMENTO COM USO DE BALDES, ADENSAMENTO E ACABAMENTO DE CONCRETO EM ESTRUTURAS. AF_12/2015	m³	1,57
<b>2.3</b>			<b>SUPERESTRUTURA (PILARES, VIGAS)</b>		
<b>2.3.1</b>			<b>CONCRETO ARMADO PARA PILARES</b>		
2.3.1.1	92443	SINAPI	MONTAGEM E DESMONTAGEM DE FÔRMA DE PILARES RETANGULARES E ESTRUTURAS SIMILARES COM ÁREA MÉDIA DAS SEÇÕES MAIOR QUE 0,25 M², PÉ-DIREITO SIMPLES, EM CHAPA DE MADEIRA COMPENSADA PLASTIFICADA, 18 UTILIZAÇÕES. AF_12/2015	m²	5,91
2.3.1.2	92778	SINAPI	ARMAÇÃO DE PILAR OU VIGA DE UMA ESTRUTURA CONVENCIONAL DE CONCRETO ARMADO EM UMA EDIFICAÇÃO TÉRREA OU SOBRADO UTILIZANDO AÇO CA-50 DE 10,0 MM - MONTAGEM. AF_12/2015	KG	106,62
2.3.1.3	92775	SINAPI	ARMAÇÃO DE PILAR OU VIGA DE UMA ESTRUTURA CONVENCIONAL DE CONCRETO ARMADO EM UMA EDIFICAÇÃO TÉRREA OU SOBRADO UTILIZANDO AÇO CA-60 DE 5,0 MM - MONTAGEM. AF_12/2015	KG	22,45
2.3.1.4	94965	SINAPI	CONCRETO FCK = 25MPA, TRAÇO 1:2,3:2,7 (CIMENTO/ AREIA MÉDIA/ BRITA 1) - PREPARO MECÂNICO COM BETONEIRA 400 L. AF_07/2016	m³	1,3
2.3.1.5	92873	SINAPI	LANÇAMENTO COM USO DE BALDES, ADENSAMENTO E ACABAMENTO DE CONCRETO EM ESTRUTURAS. AF_12/2015	m³	1,3

<b>2.3.2</b>			<b>CONCRETO ARMADO PARA VIGAS</b>		
2.3.2.1	92479	SINAPI	MONTAGEM E DESMONTAGEM DE FÔRMA DE VIGA, ESCORAMENTO COM GARFO DE MADEIRA, PÉ-DIREITO SIMPLES, EM CHAPA DE MADEIRA PLASTIFICADA, 18 UTILIZAÇÕES. AF_12/2015	m²	8,26
2.3.2.2	92777	SINAPI	ARMAÇÃO DE PILAR OU VIGA DE UMA ESTRUTURA CONVENCIONAL DE CONCRETO ARMADO EM UMA EDIFICAÇÃO TÉRREA OU SOBRADO UTILIZANDO AÇO CA-50 DE 8,0 MM - MONTAGEM. AF_12/2015	KG	86,99
2.3.2.3	92775	SINAPI	ARMAÇÃO DE PILAR OU VIGA DE UMA ESTRUTURA CONVENCIONAL DE CONCRETO ARMADO EM UMA EDIFICAÇÃO TÉRREA OU SOBRADO UTILIZANDO AÇO CA-60 DE 5,0 MM - MONTAGEM. AF_12/2015	KG	22,87
2.3.2.4	94965	SINAPI	CONCRETO FCK = 25MPA, TRAÇO 1:2,3:2,7 (CIMENTO/ AREIA MÉDIA/ BRITA 1) - PREPARO MECÂNICO COM BETONEIRA 400 L. AF_07/2016	m³	1,57
2.3.2.5	92873	SINAPI	LANÇAMENTO COM USO DE BALDES, ADENSAMENTO E ACABAMENTO DE CONCRETO EM ESTRUTURAS. AF_12/2015	m³	1,57
<b>2.4</b>			<b>ELEVAÇÃO</b>		
2.4.1	46	Próprio	ALVENARIA DE EMBASAMENTO EM TIJOLOS CERAMICOS FURADOS 9X19X19CM, ASSENTADO COM ARGAMASSA TRACO 1:2:8 (CIMENTO, CAL E AREIA)	m³	14,7
<b>2.5</b>			<b>REVESTIMENTO</b>		
2.5.1	87879	SINAPI	CHAPISCO APLICADO EM ALVENARIAS E ESTRUTURAS DE CONCRETO INTERNAS, COM COLHER DE PEDREIRO. ARGAMASSA TRAÇO 1:3 COM PREPARO EM BETONEIRA 400L. AF_06/2014	m²	77,38
2.5.2	87529	SINAPI	MASSA ÚNICA, PARA RECEBIMENTO DE PINTURA, EM ARGAMASSA TRAÇO 1:2:8, PREPARO MECÂNICO COM BETONEIRA 400L, APLICADA MANUALMENTE EM FACES INTERNAS DE PAREDES, ESPESSURA DE 20MM, COM EXECUÇÃO DE TALISCAS. AF_06/2014	m²	77,38
<b>3</b>			<b>MOVIMENTO DE TERRA</b>		
3.1	93358	SINAPI	ESCAVAÇÃO MANUAL DE VALA COM PROFUNDIDADE MENOR OU IGUAL A 1,30 M. AF_03/2016	m³	180,43
3.2	94097	SINAPI	PREPARO DE FUNDO DE VALA COM LARGURA MENOR QUE 1,5 M, EM LOCAL COM NÍVEL BAIXO DE INTERFERÊNCIA. AF_06/2016	m²	238,85
<b>4</b>			<b>INFRAESTRUTURA: FUNDAÇÕES</b>		
<b>4.1</b>			<b>SAPATAS ISOLADAS/ARRANQUES DE PILARES</b>		
4.1.1	83534	SINAPI	LASTRO DE CONCRETO, PREPARO MECÂNICO, INCLUSOS ADITIVO IMPERMEABILIZANTE, LANÇAMENTO E ADENSAMENTO	m³	11,94
4.1.2	96535	SINAPI	FABRICAÇÃO, MONTAGEM E DESMONTAGEM DE FÔRMA PARA SAPATA, EM MADEIRA SERRADA, E=25 MM, 4 UTILIZAÇÕES. AF_06/2017	m²	204,34

4.1.3	96543	SINAPI	ARMAÇÃO DE BLOCO, VIGA BALDRAME E SAPATA UTILIZANDO AÇO CA-60 DE 5 MM - MONTAGEM. AF_06/2017	KG	363,3		
4.1.4	96546	SINAPI	ARMAÇÃO DE BLOCO, VIGA BALDRAME OU SAPATA UTILIZANDO AÇO CA-50 DE 10 MM - MONTAGEM. AF_06/2017	KG	440,5		
4.1.5	96547	SINAPI	ARMAÇÃO DE BLOCO, VIGA BALDRAME OU SAPATA UTILIZANDO AÇO CA-50 DE 12,5 MM - MONTAGEM. AF_06/2017	KG	53,7		
4.1.6	96544	SINAPI	ARMAÇÃO DE BLOCO, VIGA BALDRAME OU SAPATA UTILIZANDO AÇO CA-50 DE 6,3 MM - MONTAGEM. AF_06/2017	KG	67,2		
4.1.7	96548	SINAPI	ARMAÇÃO DE BLOCO, VIGA BALDRAME OU SAPATA UTILIZANDO AÇO CA-50 DE 16 MM - MONTAGEM. AF_06/2017	KG	44,4		
4.1.8	94965	SINAPI	CONCRETO FCK = 25MPA, TRAÇO 1:2,3:2,7 (CIMENTO/ AREIA MÉDIA/ BRITA 1) - PREPARO MECÂNICO COM BETONEIRA 400 L. AF_07/2016	m³	23,12		
4.1.9	92873	SINAPI	LANÇAMENTO COM USO DE BALDES, ADENSAMENTO E ACABAMENTO DE CONCRETO EM ESTRUTURAS. AF_12/2015	m³	23,12		
4.1.10	74106/001	SINAPI	IMPERMEABILIZAÇÃO DE ESTRUTURAS ENTERRADAS, COM TINTA ASFALTICA, DUAS DEMAOS.	m²	204,34		
4.1.11	96995	SINAPI	REATERRO MANUAL APILOADO COM SOQUETE. AF_10/2017	m³	48,82		
<b>4.2</b>			<b>ALVENARIA DE PEDRA ARGAMASSADA</b>				
4.2.1	95467	SINAPI	EMBASAMENTO C/PEDRA ARGAMASSADA UTILIZANDO ARG.CIM/AREIA 1:4	m³	66,76		
<b>4.3</b>			<b>VIGAS BALDRAME</b>				
4.3.1	96536	SINAPI	FABRICAÇÃO, MONTAGEM E DESMONTAGEM DE FÔRMA PARA VIGA BALDRAME, EM MADEIRA SERRADA, E=25 MM, 4 UTILIZAÇÕES. AF_06/2017	m²	187,94		
4.3.2	96545	SINAPI	ARMAÇÃO DE BLOCO, VIGA BALDRAME OU SAPATA UTILIZANDO AÇO CA-50 DE 8 MM - MONTAGEM. AF_06/2017	KG	464,8		
4.3.3	96546	SINAPI	ARMAÇÃO DE BLOCO, VIGA BALDRAME OU SAPATA UTILIZANDO AÇO CA-50 DE 10 MM - MONTAGEM. AF_06/2017	KG	32,9		
4.3.4	96543	SINAPI	ARMAÇÃO DE BLOCO, VIGA BALDRAME E SAPATA UTILIZANDO AÇO CA-60 DE 5 MM - MONTAGEM. AF_06/2017	KG	222,4		
4.3.5	94965	SINAPI	CONCRETO FCK = 25MPA, TRAÇO 1:2,3:2,7 (CIMENTO/ AREIA MÉDIA/ BRITA 1) - PREPARO MECÂNICO COM BETONEIRA 400 L. AF_07/2016	m³	9,09		
4.3.6	92873	SINAPI	LANÇAMENTO COM USO DE BALDES, ADENSAMENTO E ACABAMENTO DE CONCRETO EM ESTRUTURAS. AF_12/2015	m³	9,09		
4.3.7	74106/001	SINAPI	IMPERMEABILIZAÇÃO DE ESTRUTURAS ENTERRADAS, COM TINTA ASFALTICA, DUAS DEMAOS.	m²	187,94		
4.3.8	96995	SINAPI	REATERRO MANUAL APILOADO COM SOQUETE. AF_10/2017	m³	32,64		
<b>5</b>			<b>SUPERESTRUTURA: (PILARES, VIGAS E LAJES)</b>				
<b>5.1</b>			<b>CONCRETO ARMADO PARA PILARES</b>				



5.1.1	92443	SINAPI	MONTAGEM E DESMONTAGEM DE FÔRMA DE PILARES RETANGULARES E ESTRUTURAS SIMILARES COM ÁREA MÉDIA DAS SEÇÕES MAIOR QUE 0,25 M <sup>2</sup> , PÉ-DIREITO SIMPLES, EM CHAPA DE MADEIRA COMPENSADA PLASTIFICADA, 18 UTILIZAÇÕES. AF_12/2015	m <sup>2</sup>	453,12		
5.1.2	92780	SINAPI	ARMAÇÃO DE PILAR OU VIGA DE UMA ESTRUTURA CONVENCIONAL DE CONCRETO ARMADO EM UMA EDIFICAÇÃO TÉRREA OU SOBRADO UTILIZANDO AÇO CA-50 DE 16,0 MM - MONTAGEM. AF_12/2015	KG	140,1		
5.1.3	92779	SINAPI	ARMAÇÃO DE PILAR OU VIGA DE UMA ESTRUTURA CONVENCIONAL DE CONCRETO ARMADO EM UMA EDIFICAÇÃO TÉRREA OU SOBRADO UTILIZANDO AÇO CA-50 DE 12,5 MM - MONTAGEM. AF_12/2015	KG	178,5		
5.1.4	92778	SINAPI	ARMAÇÃO DE PILAR OU VIGA DE UMA ESTRUTURA CONVENCIONAL DE CONCRETO ARMADO EM UMA EDIFICAÇÃO TÉRREA OU SOBRADO UTILIZANDO AÇO CA-50 DE 10,0 MM - MONTAGEM. AF_12/2015	KG	1183,25		
5.1.5	92775	SINAPI	ARMAÇÃO DE PILAR OU VIGA DE UMA ESTRUTURA CONVENCIONAL DE CONCRETO ARMADO EM UMA EDIFICAÇÃO TÉRREA OU SOBRADO UTILIZANDO AÇO CA-60 DE 5,0 MM - MONTAGEM. AF_12/2015	KG	507,23		
5.1.6	94965	SINAPI	CONCRETO FCK = 25MPA, TRAÇO 1:2,3:2,7 (CIMENTO/ AREIA MÉDIA/ BRITA 1) - PREPARO MECÂNICO COM BETONEIRA 400 L. AF_07/2016	m <sup>3</sup>	21,97		
5.1.7	92873	SINAPI	LANÇAMENTO COM USO DE BALDES, ADENSAMENTO E ACABAMENTO DE CONCRETO EM ESTRUTURAS. AF_12/2015	m <sup>3</sup>	21,97		
5.2			<b>CONCRETO ARMADO PARA VIGAS</b>				
5.2.1	92479	SINAPI	MONTAGEM E DESMONTAGEM DE FÔRMA DE VIGA, ESCORAMENTO COM GARFO DE MADEIRA, PÉ-DIREITO SIMPLES, EM CHAPA DE MADEIRA PLASTIFICADA, 18 UTILIZAÇÕES. AF_12/2015	m <sup>2</sup>	224,75		
5.2.2	92777	SINAPI	ARMAÇÃO DE PILAR OU VIGA DE UMA ESTRUTURA CONVENCIONAL DE CONCRETO ARMADO EM UMA EDIFICAÇÃO TÉRREA OU SOBRADO UTILIZANDO AÇO CA-50 DE 8,0 MM - MONTAGEM. AF_12/2015	KG	473,8		
5.2.3	92778	SINAPI	ARMAÇÃO DE PILAR OU VIGA DE UMA ESTRUTURA CONVENCIONAL DE CONCRETO ARMADO EM UMA EDIFICAÇÃO TÉRREA OU SOBRADO UTILIZANDO AÇO CA-50 DE 10,0 MM - MONTAGEM. AF_12/2015	KG	65,7		
5.2.4	92779	SINAPI	ARMAÇÃO DE PILAR OU VIGA DE UMA ESTRUTURA CONVENCIONAL DE CONCRETO ARMADO EM UMA EDIFICAÇÃO TÉRREA OU SOBRADO UTILIZANDO AÇO CA-50 DE 12,5 MM - MONTAGEM. AF_12/2015	KG	25,2		

5.2.5	92775	SINAPI	ARMAÇÃO DE PILAR OU VIGA DE UMA ESTRUTURA CONVENCIONAL DE CONCRETO ARMADO EM UMA EDIFICAÇÃO TÉRREA OU SOBRADO UTILIZANDO AÇO CA-60 DE 5,0 MM - MONTAGEM. AF_12/2015	KG	223,4
5.2.6	94965	SINAPI	CONCRETO FCK = 25MPA, TRAÇO 1:2,3:2,7 (CIMENTO/ AREIA MÉDIA/ BRITA 1) - PREPARO MECÂNICO COM BETONEIRA 400 L. AF_07/2016	m³	12,12
5.2.7	92873	SINAPI	LANÇAMENTO COM USO DE BALDES, ADENSAMENTO E ACABAMENTO DE CONCRETO EM ESTRUTURAS. AF_12/2015	m³	12,12
5.3			<b>LAJE PRÉ-MOLDADA</b>		
5.3.1	74202/001	SINAPI	LAJE PRÉ-MOLDADA P/FORRO, SOBRECARGA 100KG/M2, VAOS ATE 3,50M/E=8CM, C/LAJOTAS E CAP.C/CONC FCK=20MPA, 3CM, INTER-EIXO 38CM, C/ESCORAMENTO (REAPR.3X) E FERRAGEM NEGATIVA	m²	146,91
5.3.2	74141/001	SINAPI	LAJE PRÉ-MOLD BETA 11 P/1KN/M2 VAOS 4,40M/INCL VIGOTAS TIJOLOS ARMADURA NEGATIVA CAPEAMENTO 3CM CONCRETO 20MPA ESCORAMENTO MATERIAL E MAO DE OBRA.	m²	19,98
5.4			<b>CINTAMENTO</b>		
5.4.1	93205	SINAPI	CINTA DE AMARRAÇÃO DE ALVENARIA MOLDADA IN LOCO COM UTILIZAÇÃO DE BLOCOS CANALETA. AF_03/2016	M	282,34
6			<b>IMPERMEABILIZAÇÃO</b>		
6.1	74033/001	SINAPI	IMPERMEABILIZACAO DE SUPERFICIE COM GEOMEMBRANA (MANTA TERMOPLASTICA LISA) TIPO PEAD, E=2MM.	m²	146,91
7			<b>ELEVAÇÃO</b>		
7.1	87519	SINAPI	ALVENARIA DE VEDAÇÃO DE BLOCOS CERÂMICOS FURADOS NA HORIZONTAL DE 9X19X19CM (ESPESSURA 9CM) DE PAREDES COM ÁREA LÍQUIDA MAIOR OU IGUAL A 6M² COM VÃOS E ARGAMASSA DE ASSENTAMENTO COM PREPARO EM BETONEIRA. AF_06/2014	m²	1659,05
8			<b>VERGAS E CONTRAVERGAS</b>		
8.1	93184	SINAPI	VERGA PRÉ-MOLDADA PARA PORTAS COM ATÉ 1,5 M DE VÃO. AF_03/2016	M	39,86
8.2	93185	SINAPI	VERGA PRÉ-MOLDADA PARA PORTAS COM MAIS DE 1,5 M DE VÃO. AF_03/2016	M	2,46
8.3	93182	SINAPI	VERGA PRÉ-MOLDADA PARA JANELAS COM ATÉ 1,5 M DE VÃO. AF_03/2016	M	67,8
8.4	93183	SINAPI	VERGA PRÉ-MOLDADA PARA JANELAS COM MAIS DE 1,5 M DE VÃO. AF_03/2016	M	40,7
8.5	93196	SINAPI	CONTRAVERGA MOLDADA IN LOCO EM CONCRETO PARA VÃOS DE ATÉ 1,5 M DE COMPRIMENTO. AF_03/2016	M	67,8
8.6	93197	SINAPI	CONTRAVERGA MOLDADA IN LOCO EM CONCRETO PARA VÃOS DE MAIS DE 1,5 M DE COMPRIMENTO. AF_03/2016	M	40,7
9			<b>ESQUADRIAS</b>		
9.1	90821	SINAPI	PORTA DE MADEIRA PARA PINTURA, SEMI-OCA (LEVE OU MÉDIA), 70X210CM, ESPESSURA DE 3,5CM, INCLUSO DOBRADIÇAS - FORNECIMENTO E INSTALAÇÃO. AF_08/2015	UN	7

9.2	90822	SINAPI	PORTA DE MADEIRA PARA PINTURA, SEMI-OCA (LEVE OU MÉDIA), 80X210CM, ESPESSURA DE 3,5CM, INCLUSO DOBRADIÇAS - FORNECIMENTO E INSTALAÇÃO. AF_08/2015	UN	2		
9.3	90823	SINAPI	PORTA DE MADEIRA PARA PINTURA, SEMI-OCA (LEVE OU MÉDIA), 90X210CM, ESPESSURA DE 3,5CM, INCLUSO DOBRADIÇAS - FORNECIMENTO E INSTALAÇÃO. AF_08/2015	UN	18		
9.4	11556	ORSE	Porta em vidro temperado 10mm, incolor, inclusive ferragens de fixação, puxador simples e instalação	m²	4,33		
9.5	CPU-142	Próprio	PORTA EM ALUMÍNIO PARA SANITÁRIO COM DIVISÓRIAS	m²	10,8		
9.6	94582	SINAPI	JANELA DE ALUMÍNIO DE CORRER, 2 FOLHAS, FIXAÇÃO COM ARGAMASSA, COM VIDROS, PADRONIZADA. AF_07/2016	m²	69,2		
9.7	95465	SINAPI	COBOGO CERAMICO (ELEMENTO VAZADO), 9X20X20CM, ASSENTADO COM ARGAMASSA TRACO 1:4 DE CIMENTO E AREIA	m²	21,6		
10			<b>COBERTURA</b>				
10.1	92592	SINAPI	FABRICAÇÃO E INSTALAÇÃO DE TESOURA INTEIRA EM AÇO, VÃO DE 8 M, PARA TELHA CERÂMICA OU DE CONCRETO, INCLUSO IÇAMENTO. AF_12/2015	UN	15		
10.2	92584	SINAPI	FABRICAÇÃO E INSTALAÇÃO DE TESOURA INTEIRA EM AÇO, VÃO DE 4 M, PARA TELHA CERÂMICA OU DE CONCRETO, INCLUSO IÇAMENTO. AF_12/2015	UN	8		
10.3	92568	SINAPI	TRAMA DE AÇO COMPOSTA POR RIPAS, CAIBROS E TERÇAS PARA TELHADOS DE ATÉ 2 ÁGUAS PARA TELHA DE ENCAIXE DE CERÂMICA OU DE CONCRETO, INCLUSO TRANSPORTE VERTICAL. AF_07/2019	m²	702,08		
10.4	94207	SINAPI	TELHAMENTO COM TELHA ONDULADA DE FIBROCIMENTO E = 6 MM, COM RECOBRIMENTO LATERAL DE 1/4 DE ONDA PARA TELHADO COM INCLINAÇÃO MAIOR QUE 10°, COM ATÉ 2 ÁGUAS, INCLUSO IÇAMENTO. AF_07/2019	m²	20,84		
10.5	94201	SINAPI	TELHAMENTO COM TELHA CERÂMICA CAPA-CANAL, TIPO COLONIAL, COM ATÉ 2 ÁGUAS, INCLUSO TRANSPORTE VERTICAL. AF_07/2019	m²	681,24		
10.6	94231	SINAPI	RUFO EM CHAPA DE AÇO GALVANIZADO NÚMERO 24, CORTE DE 25 CM, INCLUSO TRANSPORTE VERTICAL. AF_07/2019	M	126,59		
10.7	94227	SINAPI	CALHA EM CHAPA DE AÇO GALVANIZADO NÚMERO 24, DESENVOLVIMENTO DE 33 CM, INCLUSO TRANSPORTE VERTICAL. AF_07/2019	M	189,39		
10.7.1			<b>DRENAGEM ÁGUA PLUVIAL</b>				
10.7.1.2	00009870	SINAPI	TUBO PVC, SOLDAVEL, DN 110 MM, AGUA FRIA (NBR-5648)	M	63		
10.7.1.3	89482	SINAPI	CAIXA SIFONADA, PVC, DN 100 X 100 X 50 MM, FORNECIDA E INSTALADA EM RAMAIS DE ENCAMINHAMENTO DE ÁGUA PLUVIAL. AF_12/2014	UN	8		
11			<b>REVESTIMENTO</b>				

11.1			<b>PAREDE</b>		
11.1.1	87879	SINAPI	CHAPISCO APLICADO EM ALVENARIAS E ESTRUTURAS DE CONCRETO INTERNAS, COM COLHER DE PEDREIRO. ARGAMASSA TRAÇO 1:3 COM PREPARO EM BETONEIRA 400L. AF_06/2014	m²	3367,78
11.1.2	87535	SINAPI	EMBOÇO, PARA RECEBIMENTO DE CERÂMICA, EM ARGAMASSA TRAÇO 1:2:8, PREPARO MECÂNICO COM BETONEIRA 400L, APLICADO MANUALMENTE EM FACES INTERNAS DE PAREDES, PARA AMBIENTE COM ÁREA MAIOR QUE 10M2, ESPESSURA DE 20MM, COM EXECUÇÃO DE TALISCAS. AF_06/2014	m²	259,51
11.1.3	87548	SINAPI	MASSA ÚNICA, PARA RECEBIMENTO DE PINTURA, EM ARGAMASSA TRAÇO 1:2:8, PREPARO MANUAL, APLICADA MANUALMENTE EM FACES INTERNAS DE PAREDES, ESPESSURA DE 10MM, COM EXECUÇÃO DE TALISCAS. AF_06/2014	m²	3108,27
11.1.4	87273	SINAPI	REVESTIMENTO CERÂMICO PARA PAREDES INTERNAS COM PLACAS TIPO ESMALTADA EXTRA DE DIMENSÕES 33X45 CM APLICADAS EM AMBIENTES DE ÁREA MAIOR QUE 5 M² NA ALTURA INTEIRA DAS PAREDES. AF_06/2014	m²	259,51
11.1.5	73774/001	SINAPI	DIVISORIA EM MARMORITE ESPESSURA 35MM, CHUMBAMENTO NO PISO E PAREDE COM ARGAMASSA DE CIMENTO E AREIA, POLIMENTO MANUAL, EXCLUSIVE FERRAGENS	m²	20,16
11.2			<b>TETO</b>		
11.2.1	87879	SINAPI	CHAPISCO APLICADO EM ALVENARIAS E ESTRUTURAS DE CONCRETO INTERNAS, COM COLHER DE PEDREIRO. ARGAMASSA TRAÇO 1:3 COM PREPARO EM BETONEIRA 400L. AF_06/2014	m²	172,96
11.2.2	87529	SINAPI	MASSA ÚNICA, PARA RECEBIMENTO DE PINTURA, EM ARGAMASSA TRAÇO 1:2:8, PREPARO MECÂNICO COM BETONEIRA 400L, APLICADA MANUALMENTE EM FACES INTERNAS DE PAREDES, ESPESSURA DE 20MM, COM EXECUÇÃO DE TALISCAS. AF_06/2014	m²	172,96
11.2.3	96113	SINAPI	FORRO EM PLACAS DE GESSO, PARA AMBIENTES COMERCIAIS. AF_05/2017_P	m²	683,92
12			<b>PISO</b>		
12.1			<b>INTERNO</b>		
12.1.1	95240	SINAPI	LASTRO DE CONCRETO MAGRO, APLICADO EM PISOS OU RADIERS, ESPESSURA DE 3 CM. AF_07/2016	m²	892,09
12.1.2	87620	SINAPI	CONTRAPISO EM ARGAMASSA TRAÇO 1:4 (CIMENTO E AREIA), PREPARO MECÂNICO COM BETONEIRA 400 L, APLICADO EM ÁREAS SECAS SOBRE LAJE, ADERIDO, ESPESSURA 2CM. AF_06/2014	m²	892,09
12.1.3	87250	SINAPI	REVESTIMENTO CERÂMICO PARA PISO COM PLACAS TIPO ESMALTADA EXTRA DE DIMENSÕES 45X45 CM APLICADA EM AMBIENTES DE ÁREA ENTRE 5 M2 E 10 M2. AF_06/2014	m²	125,89

12.1.4	C9	Próprio	PISO EM GRANILITE, MARMORITE OU GRANITINA, AGREGADO COR PRETO, CINZA, PALHA OU BRANCO, E= *8* MM, INCLUSIVE JUNTA DILATAÇÃO E REGULARIZAÇÃO E=2CM (INCLUSIVE EXECUÇÃO)	m²	766,2
12.1.5	92397	SINAPI	EXECUÇÃO DE PÁTIO/ESTACIONAMENTO EM PISO INTERTRAVADO, COM BLOCO RETANGULAR COR NATURAL DE 20 X 10 CM, ESPESSURA 6 CM. AF_12/2015	m²	177,02
12.2			<b>EXTERNO</b>		
12.2.1	92397	SINAPI	EXECUÇÃO DE PÁTIO/ESTACIONAMENTO EM PISO INTERTRAVADO, COM BLOCO RETANGULAR COR NATURAL DE 20 X 10 CM, ESPESSURA 6 CM. AF_12/2015	m²	557,98
12.2.2	94275	SINAPI	ASSENTAMENTO DE GUIA (MEIO-FIO) EM TRECHO RETO, CONFECCIONADA EM CONCRETO PRÉ-FABRICADO, DIMENSÕES 100X15X13X20 CM (COMPRIMENTO X BASE INFERIOR X BASE SUPERIOR X ALTURA), PARA URBANIZAÇÃO INTERNA DE EMPREENDIMENTOS. AF_06/2016_P	M	80,27
12.2.3	102	Próprio	RAMPA DE ACESSIBILIDADE PARA DEFICIENTES (NBR 9050/04), E=0,07CM	und	1
13			<b>PINTURA</b>		
13.1			<b>PAREDE</b>		
13.1.1	88485	SINAPI	APLICAÇÃO DE FUNDO SELADOR ACRÍLICO EM PAREDES, UMA DEMÃO. AF_06/2014	m²	3108,27
13.1.2	88497	SINAPI	APLICAÇÃO E LIXAMENTO DE MASSA LÁTEX EM PAREDES, DUAS DEMÃOS. AF_06/2014	m²	3108,27
13.1.3	88489	SINAPI	APLICAÇÃO MANUAL DE PINTURA COM TINTA LÁTEX ACRÍLICA EM PAREDES, DUAS DEMÃOS. AF_06/2014	m²	3108,27
13.1.4	74065/003	SINAPI	PINTURA ESMALTE BRILHANTE PARA MADEIRA, DUAS DEMÃOS, SOBRE FUNDO NIVELADOR BRANCO	m²	47,67
13.2			<b>TETO</b>		
13.2.1	88485	SINAPI	APLICAÇÃO DE FUNDO SELADOR ACRÍLICO EM PAREDES, UMA DEMÃO. AF_06/2014	m²	172,96
13.2.2	88497	SINAPI	APLICAÇÃO E LIXAMENTO DE MASSA LÁTEX EM PAREDES, DUAS DEMÃOS. AF_06/2014	m²	172,96
13.2.3	88489	SINAPI	APLICAÇÃO MANUAL DE PINTURA COM TINTA LÁTEX ACRÍLICA EM PAREDES, DUAS DEMÃOS. AF_06/2014	m²	172,96
14			<b>INSTALAÇÕES HIDRÁULICA/SANITÁRIA, LOUÇAS E METAIS</b>		
14.1			<b>INSTALAÇÃO HIDRÁULICA</b>		
14.1.1	00000065	SINAPI	ADAPTADOR PVC SOLDAVEL CURTO COM BOLSA E ROSCA, 25 MM X 3/4", PARA AGUA FRIA	UN	15
14.1.2	00000108	SINAPI	ADAPTADOR PVC SOLDAVEL CURTO COM BOLSA E ROSCA, 32 MM X 1", PARA AGUA FRIA	UN	18
14.1.3	00000109	SINAPI	ADAPTADOR PVC SOLDAVEL CURTO COM BOLSA E ROSCA, 40 MM X 1 1/4", PARA AGUA FRIA	UN	2
14.1.4	1072	ORSE	Bucha de redução curta de pvc rígido soldável, marrom, diâm = 32 x 25mm	un	1

14.1.5	89385	SINAPI	LUVA SOLDÁVEL E COM ROSCA, PVC, SOLDÁVEL, DN 25MM X 3/4", INSTALADO EM RAMAL OU SUB-RAMAL DE ÁGUA - FORNECIMENTO E INSTALAÇÃO. AF_12/2014	UN	9		
14.1.6	89408	SINAPI	JOELHO 90 GRAUS, PVC, SOLDÁVEL, DN 25MM, INSTALADO EM RAMAL DE DISTRIBUIÇÃO DE ÁGUA - FORNECIMENTO E INSTALAÇÃO. AF_12/2014	UN	20		
14.1.7	89413	SINAPI	JOELHO 90 GRAUS, PVC, SOLDÁVEL, DN 32MM, INSTALADO EM RAMAL DE DISTRIBUIÇÃO DE ÁGUA - FORNECIMENTO E INSTALAÇÃO. AF_12/2014	UN	18		
14.1.8	89497	SINAPI	JOELHO 90 GRAUS, PVC, SOLDÁVEL, DN 40MM, INSTALADO EM PRUMADA DE ÁGUA - FORNECIMENTO E INSTALAÇÃO. AF_12/2014	UN	2		
14.1.9	73641	SINAPI	JOELHO PVC SOLDÁVEL COM ROSCA 90° AGUA FRIA 25MMX1/2" - FORNECIMENTO E INSTALACAO	UN	14		
14.1.10	72602	SINAPI	JOELHO REDUCAO PVC SOLDÁVEL 90° AGUA FRIA 32X25MM - FORNECIMENTO EINSTALACAO	UN	14		
14.1.11	0037	Próprio	JOELHO REDUÇÃO PVC SOLD.MARROM D=40X32mm (1 1/4"X1")	UN	2		
14.1.12	89395	SINAPI	TE, PVC, SOLDÁVEL, DN 25MM, INSTALADO EM RAMAL OU SUB-RAMAL DE ÁGUA - FORNECIMENTO E INSTALAÇÃO. AF_12/2014	UN	10		
14.1.13	89398	SINAPI	TE, PVC, SOLDÁVEL, DN 32MM, INSTALADO EM RAMAL OU SUB-RAMAL DE ÁGUA - FORNECIMENTO E INSTALAÇÃO. AF_12/2014	UN	7		
14.1.14	89623	SINAPI	TE, PVC, SOLDÁVEL, DN 40MM, INSTALADO EM PRUMADA DE ÁGUA - FORNECIMENTO E INSTALAÇÃO. AF_12/2014	UN	1		
14.1.15	89445	SINAPI	TÊ DE REDUÇÃO, PVC, SOLDÁVEL, DN 32MM X 25MM, INSTALADO EM RAMAL DE DISTRIBUIÇÃO DE ÁGUA - FORNECIMENTO E INSTALAÇÃO. AF_12/2014	UN	28		
14.1.16	89624	SINAPI	TÊ DE REDUÇÃO, PVC, SOLDÁVEL, DN 40MM X 32MM, INSTALADO EM PRUMADA DE ÁGUA - FORNECIMENTO E INSTALAÇÃO. AF_12/2014	UN	3		
14.1.17	94785	SINAPI	ADAPTADOR COM FLANGES LIVRES, PVC, SOLDÁVEL LONGO, DN 32 MM X 1, INSTALADO EM RESERVAÇÃO DE ÁGUA DE EDIFICAÇÃO QUE POSSUA RESERVATÓRIO DE FIBRA/FIBROCIMENTO FORNECIMENTO E INSTALAÇÃO. AF_06/2016	UN	3		
14.1.18	94710	SINAPI	ADAPTADOR COM FLANGES LIVRES, PVC, SOLDÁVEL, DN 40 MM X 1 1/4, INSTALADO EM RESERVAÇÃO DE ÁGUA DE EDIFICAÇÃO QUE POSSUA RESERVATÓRIO DE FIBRA/FIBROCIMENTO FORNECIMENTO E INSTALAÇÃO. AF_06/2016	UN	1		
14.1.19	89366	SINAPI	JOELHO 90 GRAUS COM BUCHA DE LATÃO, PVC, SOLDÁVEL, DN 25MM, X 3/4" INSTALADO EM RAMAL OU SUB-RAMAL DE ÁGUA - FORNECIMENTO E INSTALAÇÃO. AF_12/2014	UN	3		

14.1.20	90373	SINAPI	JOELHO 90 GRAUS COM BUCHA DE LATÃO, PVC, SOLDÁVEL, DN 25MM, X 1/2" INSTALADO EM RAMAL OU SUB-RAMAL DE ÁGUA - FORNECIMENTO E INSTALAÇÃO. AF_12/2014	UN	36		
14.1.21	89356	SINAPI	TUBO, PVC, SOLDÁVEL, DN 25MM, INSTALADO EM RAMAL OU SUB-RAMAL DE ÁGUA - FORNECIMENTO E INSTALAÇÃO. AF_12/2014	M	88,01		
14.1.22	89357	SINAPI	TUBO, PVC, SOLDÁVEL, DN 32MM, INSTALADO EM RAMAL OU SUB-RAMAL DE ÁGUA - FORNECIMENTO E INSTALAÇÃO. AF_12/2014	M	82,42		
14.1.23	94650	SINAPI	TUBO, PVC, SOLDÁVEL, DN 40 MM, INSTALADO EM RESERVAÇÃO DE ÁGUA DE EDIFICAÇÃO QUE POSSUA RESERVATÓRIO DE FIBRA/FIBROCIMENTO FORNECIMENTO E INSTALAÇÃO. AF_06/2016	M	21,76		
14.2			<b>ACESSÓRIOS E COMPLEMENTOS</b>				
14.2.1	94495	SINAPI	REGISTRO DE GAVETA BRUTO, LATÃO, ROSCÁVEL, 1", INSTALADO EM RESERVAÇÃO DE ÁGUA DE EDIFICAÇÃO QUE POSSUA RESERVATÓRIO DE FIBRA/FIBROCIMENTO - FORNECIMENTO E INSTALAÇÃO. AF_06/2016	UN	9		
14.2.2	94496	SINAPI	REGISTRO DE GAVETA BRUTO, LATÃO, ROSCÁVEL, 1 1/4", INSTALADO EM RESERVAÇÃO DE ÁGUA DE EDIFICAÇÃO QUE POSSUA RESERVATÓRIO DE FIBRA/FIBROCIMENTO - FORNECIMENTO E INSTALAÇÃO. AF_06/2016	UN	1		
14.2.3	89987	SINAPI	REGISTRO DE GAVETA BRUTO, LATÃO, ROSCÁVEL, 3/4", COM ACABAMENTO E CANOPLA CROMADOS. FORNECIDO E INSTALADO EM RAMAL DE ÁGUA. AF_12/2014	UN	3		
14.2.4	89985	SINAPI	REGISTRO DE PRESSÃO BRUTO, LATÃO, ROSCÁVEL, 3/4", COM ACABAMENTO E CANOPLA CROMADOS. FORNECIDO E INSTALADO EM RAMAL DE ÁGUA. AF_12/2014	UN	9		
14.2.5	2050	ORSE	Chuveiro plástico sem registro	un	10		
14.2.6	8236	ORSE	Torneira cromada para tanque/jardim, 1/2", ref.1153, linha Misty, Fabrimar ou similar	un	1		
14.3			<b>INSTALAÇÃO SANITÁRIA</b>				
14.3.1	89748	SINAPI	CURVA CURTA 90 GRAUS, PVC, SERIE NORMAL, ESGOTO PREDIAL, DN 100 MM, JUNTA ELÁSTICA, FORNECIDO E INSTALADO EM RAMAL DE DESCARGA OU RAMAL DE ESGOTO SANITÁRIO. AF_12/2014	UN	15		
14.3.2	89728	SINAPI	CURVA CURTA 90 GRAUS, PVC, SERIE NORMAL, ESGOTO PREDIAL, DN 40 MM, JUNTA SOLDÁVEL, FORNECIDO E INSTALADO EM RAMAL DE DESCARGA OU RAMAL DE ESGOTO SANITÁRIO. AF_12/2014	UN	29		
14.3.3	89746	SINAPI	JOELHO 45 GRAUS, PVC, SERIE NORMAL, ESGOTO PREDIAL, DN 100 MM, JUNTA ELÁSTICA, FORNECIDO E INSTALADO EM RAMAL DE DESCARGA OU RAMAL DE ESGOTO SANITÁRIO. AF_12/2014	UN	4		

14.3.4	89855	SINAPI	JOELHO 45 GRAUS, PVC, SERIE NORMAL, ESGOTO PREDIAL, DN 150 MM, JUNTA ELÁSTICA, FORNECIDO E INSTALADO EM SUBCOLETOR AÉREO DE ESGOTO SANITÁRIO. AF_12/2014	UN	3
14.3.5	89726	SINAPI	JOELHO 45 GRAUS, PVC, SERIE NORMAL, ESGOTO PREDIAL, DN 40 MM, JUNTA SOLDÁVEL, FORNECIDO E INSTALADO EM RAMAL DE DESCARGA OU RAMAL DE ESGOTO SANITÁRIO. AF_12/2014	UN	14
14.3.6	89732	SINAPI	JOELHO 45 GRAUS, PVC, SERIE NORMAL, ESGOTO PREDIAL, DN 50 MM, JUNTA ELÁSTICA, FORNECIDO E INSTALADO EM RAMAL DE DESCARGA OU RAMAL DE ESGOTO SANITÁRIO. AF_12/2014	UN	6
14.3.7	89739	SINAPI	JOELHO 45 GRAUS, PVC, SERIE NORMAL, ESGOTO PREDIAL, DN 75 MM, JUNTA ELÁSTICA, FORNECIDO E INSTALADO EM RAMAL DE DESCARGA OU RAMAL DE ESGOTO SANITÁRIO. AF_12/2014	UN	1
14.3.8	89724	SINAPI	JOELHO 90 GRAUS, PVC, SERIE NORMAL, ESGOTO PREDIAL, DN 40 MM, JUNTA SOLDÁVEL, FORNECIDO E INSTALADO EM RAMAL DE DESCARGA OU RAMAL DE ESGOTO SANITÁRIO. AF_12/2014	UN	29
14.3.9	00003659	SINAPI	JUNCAO SIMPLES, PVC, DN 100 X 50 MM, SERIE NORMAL PARA ESGOTO PREDIAL	UN	10
14.3.10	00020144	SINAPI	JUNCAO SIMPLES, PVC SERIE R, DN 100 X 100 MM, PARA ESGOTO PREDIAL	UN	11
14.3.11	00003662	SINAPI	JUNCAO SIMPLES, PVC, DN 50 X 50 MM, SERIE NORMAL PARA ESGOTO PREDIAL	UN	3
14.3.12	00003661	SINAPI	JUNCAO SIMPLES, PVC, DN 75 X 50 MM, SERIE NORMAL PARA ESGOTO PREDIAL	UN	3
14.3.13	00020045	SINAPI	REDUCAO EXCENTRICA PVC, SERIE R, DN 75 X 50 MM, PARA ESGOTO PREDIAL	UN	2
14.3.14	89714	SINAPI	TUBO PVC, SERIE NORMAL, ESGOTO PREDIAL, DN 100 MM, FORNECIDO E INSTALADO EM RAMAL DE DESCARGA OU RAMAL DE ESGOTO SANITÁRIO. AF_12/2014	M	138,78
14.3.15	89711	SINAPI	TUBO PVC, SERIE NORMAL, ESGOTO PREDIAL, DN 40 MM, FORNECIDO E INSTALADO EM RAMAL DE DESCARGA OU RAMAL DE ESGOTO SANITÁRIO. AF_12/2014	M	90,63
14.3.16	89712	SINAPI	TUBO PVC, SERIE NORMAL, ESGOTO PREDIAL, DN 50 MM, FORNECIDO E INSTALADO EM RAMAL DE DESCARGA OU RAMAL DE ESGOTO SANITÁRIO. AF_12/2014	M	30,52
14.3.17	89713	SINAPI	TUBO PVC, SERIE NORMAL, ESGOTO PREDIAL, DN 75 MM, FORNECIDO E INSTALADO EM RAMAL DE DESCARGA OU RAMAL DE ESGOTO SANITÁRIO. AF_12/2014	M	14,08
14.3.19	00003666	SINAPI	JUNCAO SIMPLES, PVC, 45 GRAUS, DN 40 X 40 MM, SERIE NORMAL PARA ESGOTO PREDIAL	UN	7
14.4			<b>ACESSÓRIOS E COMPLEMENTOS</b>		
14.4.1	74166/001	SINAPI	CAIXA DE INSPEÇÃO EM CONCRETO PRÉ-MOLDADO DN 60CM COM TAMPA	UN	7



H= 60CM - FORNECIMENTO E INSTALACAO					
14.4.2	11334	ORSE	Caixa de gordura 0.60 x 0.60 x 0.60m	un	1
14.4.3	CPU-143	Próprio	CAIXA DE AREIA 60X60X60CM EM ALVENARIA - COM TAMPA	UN	1
14.4.4	3235	ORSE	Caixa de passagem em alvenaria de tijolos maciços esp. = 0,12m, dim. int. = 0.60 x 0.60 x 0.60m, com grelha de ferro fundido	un	4
14.4.4	CPU-144	Próprio	CAIXA DE AREIA 60X60X60CM EM ALVENARIA - COM GRELHA	UN	4
14.4.5	89707	SINAPI	CAIXA SIFONADA, PVC, DN 100 X 100 X 50 MM, JUNTA ELÁSTICA, FORNECIDA E INSTALADA EM RAMAL DE DESCARGA OU EM RAMAL DE ESGOTO SANITÁRIO. AF_12/2014	UN	1
14.4.6	1695	ORSE	Caixa sifonada quadrada, com sete entradas e uma saída, d = 150 x 150 x 50mm, ref. nº25, acabamento branco, marca Akros ou similar	un	8
14.4.7	1696	ORSE	Caixa sifonada quadrada, com sete entradas e uma saída, d = 150 x 150 x 50mm, ref. nº26, acabamento alumínio, marca Akros ou similar	un	6
14.4.8	89709	SINAPI	RALO SIFONADO, PVC, DN 100 X 40 MM, JUNTA SOLDÁVEL, FORNECIDO E INSTALADO EM RAMAL DE DESCARGA OU EM RAMAL DE ESGOTO SANITÁRIO. AF_12/2014	UN	3
<b>14.5 VENTILAÇÃO</b>					
14.5.1	00039319	SINAPI	TERMINAL DE VENTILACAO, 50 MM, SERIE NORMAL, ESGOTO PREDIAL	UN	1
14.5.2	00039320	SINAPI	TERMINAL DE VENTILACAO, 75 MM, SERIE NORMAL, ESGOTO PREDIAL	UN	3
14.5.3	89739	SINAPI	JOELHO 45 GRAUS, PVC, SERIE NORMAL, ESGOTO PREDIAL, DN 75 MM, JUNTA ELÁSTICA, FORNECIDO E INSTALADO EM RAMAL DE DESCARGA OU RAMAL DE ESGOTO SANITÁRIO. AF_12/2014	UN	1
14.5.4	00020155	SINAPI	JOELHO, PVC SERIE R, 90 GRAUS, DN 50 MM, PARA ESGOTO PREDIAL	UN	1
14.5.5	00020156	SINAPI	JOELHO, PVC SERIE R, 90 GRAUS, DN 75 MM, PARA ESGOTO PREDIAL	UN	3
14.5.6	89712	SINAPI	TUBO PVC, SERIE NORMAL, ESGOTO PREDIAL, DN 50 MM, FORNECIDO E INSTALADO EM RAMAL DE DESCARGA OU RAMAL DE ESGOTO SANITÁRIO. AF_12/2014	M	11,74
14.5.7	89713	SINAPI	TUBO PVC, SERIE NORMAL, ESGOTO PREDIAL, DN 75 MM, FORNECIDO E INSTALADO EM RAMAL DE DESCARGA OU RAMAL DE ESGOTO SANITÁRIO. AF_12/2014	M	16,2
<b>14.6 LOUÇAS E METAIS</b>					
14.6.1	86942	SINAPI	LAVATÓRIO LOUÇA BRANCA SUSPENSO, 29,5 X 39CM OU EQUIVALENTE, PADRÃO POPULAR, INCLUSO SIFÃO TIPO GARRAFA EM PVC, VÁLVULA E ENGATE FLEXÍVEL 30CM EM PLÁSTICO E TORNEIRA CROMADA DE MESA, PADRÃO POPULAR - FORNECIMENTO E INSTALAÇÃO. AF_12/2013	UN	7

14.6.2	86931	SINAPI	VASO SANITÁRIO SIFONADO COM CAIXA ACOPLADA LOUÇA BRANCA, INCLUSO ENGATE FLEXÍVEL EM PLÁSTICO BRANCO, 1/2 X 40CM - FORNECIMENTO E INSTALAÇÃO. AF_12/2013	UN	2
14.6.4	9245	ORSE	Vaso sanitário linha infantil, CELITE ou similar c/cx acoplada, inclusive assento sanitário infantil, conjunto de fixação DECA SP13 ou similar, anel de vedação, tubo de ligação com acabamento cromado e engate plástico	un	13
14.6.5	00036081	SINAPI	BARRA DE APOIO RETA, EM AÇO INOX POLIDO, COMPRIMENTO 80CM, DIAMETRO MÍNIMO 3 CM	UN	4
14.6.6	88	Próprio	BANCADA EM GRANITO CINZA ANDORINHA, E=2,5CM	m²	39,3
14.6.7	86900	SINAPI	CUBA DE EMBUTIR DE AÇO INOXIDÁVEL MÉDIA - FORNECIMENTO E INSTALAÇÃO. AF_12/2013	UN	6
14.6.8	86938	SINAPI	CUBA DE EMBUTIR OVAL EM LOUÇA BRANCA, 35 X 50CM OU EQUIVALENTE, INCLUSO VÁLVULA E SIFÃO TIPO GARRAFA EM METAL CROMADO - FORNECIMENTO E INSTALAÇÃO. AF_12/2013	UN	10
14.6.9	86929	SINAPI	TANQUE DE MÁRMORE SINTÉTICO SUSPENSO, 22L OU EQUIVALENTE, INCLUSO SIFÃO FLEXÍVEL EM PVC, VÁLVULA PLÁSTICA E TORNEIRA DE METAL CROMADO PADRÃO POPULAR - FORNECIMENTO E INSTALAÇÃO. AF_12/2013	UN	6
14.6.10	86906	SINAPI	TORNEIRA CROMADA DE MESA, 1/2" OU 3/4", PARA LAVATÓRIO, PADRÃO POPULAR - FORNECIMENTO E INSTALAÇÃO. AF_12/2013	UN	16
14.6.11	88503	SINAPI	CAIXA D'ÁGUA EM POLIETILENO, 1000 LITROS, COM ACESSÓRIOS	UN	4
15			<b>INSTALAÇÕES ELÉTRICAS</b>		
15.1	91940	SINAPI	CAIXA RETANGULAR 4" X 2" MÉDIA (1,30 M DO PISO), PVC, INSTALADA EM PAREDE - FORNECIMENTO E INSTALAÇÃO. AF_12/2015	UN	84
15.2	91937	SINAPI	CAIXA OCTOGONAL 3" X 3", PVC, INSTALADA EM LAJE - FORNECIMENTO E INSTALAÇÃO. AF_12/2015	UN	141
15.3	92868	SINAPI	CAIXA RETANGULAR 4" X 2" MÉDIA (1,30 M DO PISO), METÁLICA, INSTALADA EM PAREDE - FORNECIMENTO E INSTALAÇÃO. AF_12/2015	UN	1
15.4	91880	SINAPI	LUVA PARA ELETRODUTO, PVC, ROSCÁVEL, DN 32 MM (1"), PARA CIRCUITOS TERMINAIS, INSTALADA EM LAJE - FORNECIMENTO E INSTALAÇÃO. AF_12/2015	UN	12
15.5	91879	SINAPI	LUVA PARA ELETRODUTO, PVC, ROSCÁVEL, DN 25 MM (3/4"), PARA CIRCUITOS TERMINAIS, INSTALADA EM LAJE - FORNECIMENTO E INSTALAÇÃO. AF_12/2015	UN	33
15.6	91881	SINAPI	LUVA PARA ELETRODUTO, PVC, ROSCÁVEL, DN 40 MM (1 1/4"), PARA CIRCUITOS TERMINAIS, INSTALADA EM LAJE - FORNECIMENTO E INSTALAÇÃO. AF_12/2015	UN	3

15.7	93013	SINAPI	LUVA PARA ELETRODUTO, PVC, ROSCÁVEL, DN 50 MM (1 1/2") - FORNECIMENTO E INSTALAÇÃO. AF_12/2015	UN	5
15.8	91932	SINAPI	CABO DE COBRE FLEXÍVEL ISOLADO, 10 MM², ANTI-CHAMA 450/750 V, PARA CIRCUITOS TERMINAIS - FORNECIMENTO E INSTALAÇÃO. AF_12/2015	M	255
15.9	91926	SINAPI	CABO DE COBRE FLEXÍVEL ISOLADO, 2,5 MM², ANTI-CHAMA 450/750 V, PARA CIRCUITOS TERMINAIS - FORNECIMENTO E INSTALAÇÃO. AF_12/2015	M	2653,4
15.10	91928	SINAPI	CABO DE COBRE FLEXÍVEL ISOLADO, 4 MM², ANTI-CHAMA 450/750 V, PARA CIRCUITOS TERMINAIS - FORNECIMENTO E INSTALAÇÃO. AF_12/2015	M	1139,8
15.11	91930	SINAPI	CABO DE COBRE FLEXÍVEL ISOLADO, 6 MM², ANTI-CHAMA 450/750 V, PARA CIRCUITOS TERMINAIS - FORNECIMENTO E INSTALAÇÃO. AF_12/2015	M	110,5
15.12	9425	ORSE	Caixa de passagem para eletricidade em alumínio, dim: 50 x 50 x 15 cm	un	5
15.13	91953	SINAPI	INTERRUPTOR SIMPLES (1 MÓDULO), 10A/250V, INCLUINDO SUPORTE E PLACA - FORNECIMENTO E INSTALAÇÃO. AF_12/2015	UN	2
15.14	91959	SINAPI	INTERRUPTOR SIMPLES (2 MÓDULOS), 10A/250V, INCLUINDO SUPORTE E PLACA - FORNECIMENTO E INSTALAÇÃO. AF_12/2015	UN	4
15.15	91967	SINAPI	INTERRUPTOR SIMPLES (3 MÓDULOS), 10A/250V, INCLUINDO SUPORTE E PLACA - FORNECIMENTO E INSTALAÇÃO. AF_12/2015	UN	2
15.16	91993	SINAPI	TOMADA ALTA DE EMBUTIR (1 MÓDULO), 2P+T 20 A, INCLUINDO SUPORTE E PLACA - FORNECIMENTO E INSTALAÇÃO. AF_12/2015	UN	1
15.17	92027	SINAPI	INTERRUPTOR SIMPLES (2 MÓDULOS) COM 1 TOMADA DE EMBUTIR 2P+T 10 A, INCLUINDO SUPORTE E PLACA - FORNECIMENTO E INSTALAÇÃO. AF_12/2015	UN	13
15.18	92000	SINAPI	TOMADA BAIXA DE EMBUTIR (1 MÓDULO), 2P+T 10 A, INCLUINDO SUPORTE E PLACA - FORNECIMENTO E INSTALAÇÃO. AF_12/2015	UN	22
15.19	92001	SINAPI	TOMADA BAIXA DE EMBUTIR (1 MÓDULO), 2P+T 20 A, INCLUINDO SUPORTE E PLACA - FORNECIMENTO E INSTALAÇÃO. AF_12/2015	UN	12
15.20	92007	SINAPI	TOMADA BAIXA DE EMBUTIR (2 MÓDULOS), 2P+T 20 A, SEM SUPORTE E SEM PLACA - FORNECIMENTO E INSTALAÇÃO. AF_12/2015	UN	8
15.21	97597	SINAPI	SENSOR DE PRESENÇA COM FOTOCÉLULA, FIXAÇÃO EM TETO - FORNECIMENTO E INSTALAÇÃO. AF_11/2017	UN	12
15.22	93653	SINAPI	DISJUNTOR MONOPOLAR TIPO DIN, CORRENTE NOMINAL DE 10A - FORNECIMENTO E INSTALAÇÃO. AF_04/2016	UN	14

15.23	8634	ORSE	Disjuntor termomagnético monopolar 13 A, padrão DIN (linha branca) curva de disparo B, corrente de interrupção 5KA, ref.: Siemens 5 SX1 ou similar.	un	16
15.24	93660	SINAPI	DISJUNTOR BIPOLAR TIPO DIN, CORRENTE NOMINAL DE 10A - FORNECIMENTO E INSTALAÇÃO. AF_04/2016	UN	1
15.25	8485	ORSE	Disjuntor termomagnético bipolar 13 A, padrão NEMA (linha branca)	un	2
15.26	93662	SINAPI	DISJUNTOR BIPOLAR TIPO DIN, CORRENTE NOMINAL DE 20A - FORNECIMENTO E INSTALAÇÃO. AF_04/2016	UN	1
15.27	93667	SINAPI	DISJUNTOR TRIPOLAR TIPO DIN, CORRENTE NOMINAL DE 10A - FORNECIMENTO E INSTALAÇÃO. AF_04/2016	UN	1
15.28	93672	SINAPI	DISJUNTOR TRIPOLAR TIPO DIN, CORRENTE NOMINAL DE 40A - FORNECIMENTO E INSTALAÇÃO. AF_04/2016	UN	1
15.29	7810	ORSE	Interruptor para chuveiro, bipolar simples, 25A, ref.2516, Silentoque, Pial ou similar, inclusive caixa pvc 4x2 e placa	un	1
15.30	91856	SINAPI	ELETRODUTO FLEXÍVEL CORRUGADO, PVC, DN 32 MM (1"), PARA CIRCUITOS TERMINAIS, INSTALADO EM PAREDE - FORNECIMENTO E INSTALAÇÃO. AF_12/2015	M	24,6
15.31	91854	SINAPI	ELETRODUTO FLEXÍVEL CORRUGADO, PVC, DN 25 MM (3/4"), PARA CIRCUITOS TERMINAIS, INSTALADO EM PAREDE - FORNECIMENTO E INSTALAÇÃO. AF_12/2015	M	535,2
15.32	00039129	SINAPI	ABRACADEIRA EM ACO PARA AMARRACAO DE ELETRODUTOS, TIPO D, COM 1" E CUNHA DE FIXACAO	UN	60
15.33	00039131	SINAPI	ABRACADEIRA EM ACO PARA AMARRACAO DE ELETRODUTOS, TIPO D, COM 1 1/2" E CUNHA DE FIXACAO	UN	17
15.34	00039130	SINAPI	ABRACADEIRA EM ACO PARA AMARRACAO DE ELETRODUTOS, TIPO D, COM 1 1/4" E CUNHA DE FIXACAO	UN	26
15.35	00039128	SINAPI	ABRACADEIRA EM ACO PARA AMARRACAO DE ELETRODUTOS, TIPO D, COM 3/4" E CUNHA DE FIXACAO	UN	132
15.36	91868	SINAPI	ELETRODUTO RÍGIDO ROSCÁVEL, PVC, DN 32 MM (1"), PARA CIRCUITOS TERMINAIS, INSTALADO EM LAJE - FORNECIMENTO E INSTALAÇÃO. AF_12/2015	M	66,3
15.37	93008	SINAPI	ELETRODUTO RÍGIDO ROSCÁVEL, PVC, DN 50 MM (1 1/2") - FORNECIMENTO E INSTALAÇÃO. AF_12/2015	M	18,5
15.38	91869	SINAPI	ELETRODUTO RÍGIDO ROSCÁVEL, PVC, DN 40 MM (1 1/4"), PARA CIRCUITOS TERMINAIS, INSTALADO EM LAJE - FORNECIMENTO E INSTALAÇÃO. AF_12/2015	M	28,4
15.39	91867	SINAPI	ELETRODUTO RÍGIDO ROSCÁVEL, PVC, DN 25 MM (3/4"), PARA CIRCUITOS TERMINAIS, INSTALADO EM LAJE - FORNECIMENTO E INSTALAÇÃO. AF_12/2015	M	145,9
15.40	CPU-140	Próprio	Luminária tipo plafon, com 1 lampada de led 50W- Fornecimento e instalação	UNID.	38

15.41	62	Próprio	LUMINÁRIA TIPO PLAFON, DE SOBREPOR, COM 1 LÂMPADA LED 25W-FORNECIMENTO E INSTALAÇÃO.	und	83
15.42	CPU-01	Próprio	LUMINÁRIA TIPO POSTE PARA JARDIM BALIZADOR 50CM E27 PRETO	und	20
15.43	0039	Próprio	REFLETOR DE LED COM POTÊNCIA DE 150W	UND	3
15.44	61	Próprio	QUADRO DE MEDIÇÃO TRIFÁSICA (ACIMA DE 10 KVA)	und	1
15.45	74131/007	SINAPI	QUADRO DE DISTRIBUICAO DE ENERGIA DE EMBUTIR, EM CHAPA METALICA, PARA 40 DISJUNTORES TERMOMAGNETICOS MONOPOLARES, COM BARRAMENTO TRIFASICO E NEUTRO, FORNECIMENTO E INSTALACAO	UN	2
16			<b>INCÊNDIO</b>		
16.1	73775/002	SINAPI	EXTINTOR INCENDIO AGUA-PRESSURIZADA 10L INCL SUPORTE PAREDE CARGA COMPLETA FORNECIMENTO E COLOCACAO	UN	6
16.2	83635	SINAPI	EXTINTOR INCENDIO TP PO QUIMICO 6KG - FORNECIMENTO E INSTALACAO	UN	6
16.3	CPU-0017	Próprio	PLACA FOTOLUMINESCENTE PARA SINALIZAÇÃO EXTINTOR 30X30CM - FORNECIMENTO E COLOCAÇÃO.	Un	6
16.4	C12	Próprio	PLACAS DE SINALIZAÇÃO DE ORIENTAÇÃO E SALVAMENTO (SAIDAS DE EMERGENCIA/ROTAS DE FUGA) - PLACA IDENTIFICAÇÃO ACRÍLICO 20X40CM - FORNECIMENTO E COLOCAÇÃO	und	14
16.5	0035	Próprio	PLACAS DE SINALIZAÇÃO DE ORIENTAÇÃO E SALVAMENTO (SAIDAS DE EMERGENCIA/ROTAS DE FUGA) - PLACA IDENTIFICAÇÃO ACRÍLICO 25X8CM	UNID	2
16.6	C11	Próprio	BLOCO AUTÔNOMO DE ILUMINAÇÃO DE EMERGÊNCIA 2X8W	und	22
17			<b>PLAYGROUND</b>		
17.1	0082	Próprio	EQUIPAMENTO DE PLAYGROUND - CASA DE TARZAN SIMPLES C/BALANÇO DUPLO	und	1
17.2	00006	Próprio	EQUIPAMENTO DE PLAYGROUND - GANGORRA DE TORA DE MADEIRA 3 PRANCHAS	und	1
17.3	00004	Próprio	EQUIPAMENTO DE PLAYGROUND - BALANÇO DE FERRO DUPLO	und	1
17.4	C30	Próprio	BANCO DE PRAÇA EM RIPAS DE MADEIRA MACIÇA	und	6
18			<b>MURETA FRONTAL</b>		
18.1			<b>MOVIMENTO DE TERRA</b>		
18.1.1	93358	SINAPI	ESCAVAÇÃO MANUAL DE VALA COM PROFUNDIDADE MENOR OU IGUAL A 1,30 M. AF_03/2016	m³	11,73
18.2			<b>INFRA-ESTRUTURA: FUNDAÇÕES</b>		
18.2.1			<b>SAPATAS ISOLADAS/ARRANQUES DE PILARES</b>		
18.2.1.1	94097	SINAPI	PREPARO DE FUNDO DE VALA COM LARGURA MENOR QUE 1,5 M, EM LOCAL COM NÍVEL BAIXO DE INTERFERÊNCIA. AF_06/2016	m²	18,04
18.2.1.2	83534	SINAPI	LASTRO DE CONCRETO, PREPARO MECÂNICO, INCLUSOS ADITIVO IMPERMEABILIZANTE, LANÇAMENTO E	m³	0,14

ADENSAMENTO						
18.2.1.3	96546	SINAPI	ARMAÇÃO DE BLOCO, VIGA BALDRAME OU SAPATA UTILIZANDO AÇO CA-50 DE 10 MM - MONTAGEM. AF_06/2017	KG	53,31	
18.2.1.4	94965	SINAPI	CONCRETO FCK = 25MPA, TRAÇO 1:2,3:2,7 (CIMENTO/ AREIA MÉDIA/ BRITA 1) - PREPARO MECÂNICO COM BETONEIRA 400 L. AF_07/2016	m³	1,15	
18.2.1.5	92873	SINAPI	LANÇAMENTO COM USO DE BALDES, ADENSAMENTO E ACABAMENTO DE CONCRETO EM ESTRUTURAS. AF_12/2015	m³	1,15	
18.2.2			<b>ALVENARIA DE PEDRA ARGAMASSADA</b>			
18.2.2.1	95467	SINAPI	EMBASAMENTO C/PEDRA ARGAMASSADA UTILIZANDO ARG.CIM/AREIA 1:4	m³	6,06	
18.2.3			<b>VIGAS BALDRAME</b>			
18.2.3.1	93205	SINAPI	CINTA DE AMARRAÇÃO DE ALVENARIA MOLDADA IN LOCO COM UTILIZAÇÃO DE BLOCOS CANALETA. AF_03/2016	M	39,7	
18.3			<b>SUPERESTRUTURA (PILARES)</b>			
18.3.1			<b>CONCRETO ARMADO PARA PILARES</b>			
18.3.1.1	92443	SINAPI	MONTAGEM E DESMONTAGEM DE FÔRMA DE PILARES RETANGULARES E ESTRUTURAS SIMILARES COM ÁREA MÉDIA DAS SEÇÕES MAIOR QUE 0,25 M², PÉ-DIREITO SIMPLES, EM CHAPA DE MADEIRA COMPENSADA PLASTIFICADA, 18 UTILIZAÇÕES. AF_12/2015	m²	7,92	
18.3.1.2	92778	SINAPI	ARMAÇÃO DE PILAR OU VIGA DE UMA ESTRUTURA CONVENCIONAL DE CONCRETO ARMADO EM UMA EDIFICAÇÃO TÉRREA OU SOBRADO UTILIZANDO AÇO CA-50 DE 10,0 MM - MONTAGEM. AF_12/2015	KG	51,33	
18.3.1.3	92775	SINAPI	ARMAÇÃO DE PILAR OU VIGA DE UMA ESTRUTURA CONVENCIONAL DE CONCRETO ARMADO EM UMA EDIFICAÇÃO TÉRREA OU SOBRADO UTILIZANDO AÇO CA-60 DE 5,0 MM - MONTAGEM. AF_12/2015	KG	12,49	
18.3.1.4	94965	SINAPI	CONCRETO FCK = 25MPA, TRAÇO 1:2,3:2,7 (CIMENTO/ AREIA MÉDIA/ BRITA 1) - PREPARO MECÂNICO COM BETONEIRA 400 L. AF_07/2016	m³	0,55	
18.3.1.5	92873	SINAPI	LANÇAMENTO COM USO DE BALDES, ADENSAMENTO E ACABAMENTO DE CONCRETO EM ESTRUTURAS. AF_12/2015	m³	0,55	
18.4			<b>ELEVAÇÃO</b>			
18.4.2	87503	SINAPI	ALVENARIA DE VEDAÇÃO DE BLOCOS CERÂMICOS FURADOS NA HORIZONTAL DE 9X19X19CM (ESPESSURA 9CM) DE PAREDES COM ÁREA LÍQUIDA MAIOR OU IGUAL A 6M² SEM VÃOS E ARGAMASSA DE ASSENTAMENTO COM PREPARO EM BETONEIRA. AF_06/2014	m²	13,89	
18.5			<b>ESQUADRIAS</b>			
18.5.1	CPU-145	Próprio	GRADIL H=1.53 M INCLUSIVE POSTE PARA PARAFUSAR E CONJUNTO FIXADOR	M	45	
18.5.2	68054	SINAPI	PORTAO DE FERRO EM CHAPA GALVANIZADA PLANA 14 GSG	m²	6,8	

<b>18.6</b>		<b>REVESTIMENTO</b>			
18.6.1	87879	SINAPI	CHAPISCO APLICADO EM ALVENARIAS E ESTRUTURAS DE CONCRETO INTERNAS, COM COLHER DE PEDREIRO. ARGAMASSA TRAÇO 1:3 COM PREPARO EM BETONEIRA 400L. AF_06/2014	m²	27,78
18.6.2	87529	SINAPI	MASSA ÚNICA, PARA RECEBIMENTO DE PINTURA, EM ARGAMASSA TRAÇO 1:2:8. PREPARO MECÂNICO COM BETONEIRA 400L, APLICADA MANUALMENTE EM FACES INTERNAS DE PAREDES, ESPESSURA DE 20MM, COM EXECUÇÃO DE TALISCAS. AF_06/2014	m²	31,17
<b>18.7</b>		<b>PINTURA</b>			
18.7.1	88485	SINAPI	APLICAÇÃO DE FUNDO SELADOR ACRÍLICO EM PAREDES, UMA DEMÃO. AF_06/2014	m²	31,17
18.7.2	88497	SINAPI	APLICAÇÃO E LIXAMENTO DE MASSA LÁTEX EM PAREDES, DUAS DEMÃOS. AF_06/2014	m²	31,17
18.7.3	88489	SINAPI	APLICAÇÃO MANUAL DE PINTURA COM TINTA LÁTEX ACRÍLICA EM PAREDES, DUAS DEMÃOS. AF_06/2014	m²	31,17
<b>19</b>		<b>URBANIZAÇÃO</b>			
19.1	98504	SINAPI	PLANTIO DE GRAMA EM PLACAS. AF_05/2018	m²	406,37
19.2	98510	SINAPI	PLANTIO DE ÁRVORE ORNAMENTAL COM ALTURA DE MUDA MENOR OU IGUAL A 2,00 M. AF_05/2018	UN	32
19.3	98511	SINAPI	PLANTIO DE ÁRVORE ORNAMENTAL COM ALTURA DE MUDA MAIOR QUE 2,00 M E MENOR OU IGUAL A 4,00 M. AF_05/2018	UN	5
<b>20</b>		<b>SERVIÇOS FINAIS</b>			
20.1	9537	SINAPI	LIMPEZA FINAL DA OBRA	m²	959,79
<b>TOTAL GERAL</b>					

VALOR TOTAL DA PROPOSTA - R\$

PRAZO - Item 5.0:

PAGAMENTO - Item 18.0:

VALIDADE DA PROPOSTA - Item 9.0:

CNPJ

\_\_\_\_\_ / \_\_\_\_\_ de \_\_\_\_\_ de \_\_\_\_\_

\_\_\_\_\_  
Responsável



ESTADO DA PARAÍBA  
PREFEITURA MUNICIPAL DE CONCEIÇÃO

ANEXO II - TOMADA DE PREÇOS Nº 00013/2019

MODELOS DE DECLARAÇÕES

REF.: TOMADA DE PREÇOS Nº 00013/2019  
PREFEITURA MUNICIPAL DE CONCEIÇÃO

PROPONENTE  
CNPJ

1.0 - DECLARAÇÃO de cumprimento do disposto no Art. 7º, Inciso XXXIII, da CF - Art. 27, Inciso V, da Lei 8.666/93.

O proponente acima qualificado, sob penas da Lei e em acatamento ao disposto no Art. 7º inciso XXXIII da Constituição Federal, Lei 9.854, de 27 de outubro de 1999, declara não possuir em seu quadro de pessoal, funcionários menores de dezoito anos em trabalho noturno, insalubre ou perigoso e nem menores de dezesseis anos, em qualquer trabalho; podendo existir menores de quatorze anos na condição de aprendiz na forma da legislação vigente.

2.0 - DECLARAÇÃO de superveniência de fato impeditivo no que diz respeito a participação na licitação.

Conforme exigência contida na Lei 8.666/93, Art. 32, §2º, o proponente acima qualificado, declara não haver, até a presente data, fato impeditivo no que diz respeito à habilitação/participação na presente licitação, não se encontrando em concordata ou estado falimentar, estando ciente da obrigatoriedade de informar ocorrências posteriores. Ressalta, ainda, não estar sofrendo penalidade de declaração de idoneidade no âmbito da administração Federal, Estadual, Municipal ou do Distrito Federal, arcando civil e criminalmente pela presente afirmação.

3.0 - DECLARAÇÃO de submeter-se a todas as cláusulas e condições do correspondente instrumento convocatório.

O proponente acima qualificado declara ter conhecimento e aceitar todas as cláusulas do respectivo instrumento convocatório e submeter-se as condições nele estipuladas.

Local e Data.

NOME/ASSINATURA/CARGO  
Representante legal do proponente.

OBSERVAÇÃO:  
AS DECLARAÇÕES DEVERÃO SER ELABORADAS EM PAPEL TIMBRADO DO LICITANTE, QUANDO FOR O CASO.





ESTADO DA PARAÍBA  
PREFEITURA MUNICIPAL DE CONCEIÇÃO

REF.: TOMADA DE PREÇOS Nº 00013/2019  
PREFEITURA MUNICIPAL DE CONCEIÇÃO

PROPONENTE:  
CNPJ:

4.0 - DECLARAÇÃO de elaboração independente de proposta.

(identificação completa do representante do licitante), como representante devidamente constituído de (identificação completa do licitante ou do consórcio), doravante denominado (licitante/consórcio), para fins do disposto no item 7.5.1. do Edital da Tomada de Preços nº 00013/2019, declara, sob as penas da lei, em especial o art. 299 do Código Penal Brasileiro, que:

- a) a proposta apresentada para participar da Tomada de Preços nº 00013/2019 foi elaborada de maneira independente pelo licitante, e o conteúdo da proposta não foi, no todo ou em parte, direta ou indiretamente, informado, discutido ou recebido de qualquer outro participante potencial ou de fato da Tomada de Preços nº 00013/2019, por qualquer meio ou por qualquer pessoa;
- b) a intenção de apresentar a proposta elaborada para participar da Tomada de Preços nº 00013/2019 não foi informada, discutida ou recebida de qualquer outro participante potencial ou de fato da Tomada de Preços nº 00013/2019, por qualquer meio ou por qualquer pessoa;
- c) que não tentou, por qualquer meio ou por qualquer pessoa, influir na decisão de qualquer outro participante potencial ou de fato da Tomada de Preços nº 00013/2019 quanto a participar ou não da referida licitação;
- d) que o conteúdo da proposta apresentada para participar da Tomada de Preços nº 00013/2019 não será, no todo ou em parte, direta ou indiretamente, comunicado ou discutido com qualquer outro participante potencial ou de fato da Tomada de Preços nº 00013/2019 antes da adjudicação do objeto da referida licitação;
- e) que o conteúdo da proposta apresentada para participação da Tomada de Preços nº 00013/2019 não foi, no todo ou em parte, direta ou indiretamente, discutido ou recebido de qualquer integrante da Prefeitura Municipal de Conceição antes da abertura oficial das propostas; e
- f) que está plenamente ciente do teor e da extensão desta declaração e que detém plenos poderes e informações para firmá-la.

Local e Data.

NOME/ASSINATURA/CARGO  
Representante legal do proponente

OBSERVAÇÃO:  
AS DECLARAÇÕES DEVERÃO SER ELABORADAS EM PAPEL TIMBRADO DO LICITANTE, QUANDO FOR O CASO.



ESTADO DA PARAÍBA  
PREFEITURA MUNICIPAL DE CONCEIÇÃO

---

**ANEXO III - TOMADA DE PREÇOS Nº 00013/2019**

MODELOS DO TERMO DE RENÚNCIA

REF.: TOMADA DE PREÇOS Nº 00013/2019  
PREFEITURA MUNICIPAL DE CONCEIÇÃO

PROPONENTE  
CNPJ

1.0 - TERMO DE RENÚNCIA ao recurso conforme previsto no Art. 43, Inciso III, da Lei 8.666/93.

O proponente acima qualificado, declara, na forma do disposto no Art. 43, III, da Lei 8.666/93, aceitar o resultado divulgado pela Comissão, que analisou a documentação preliminar do processo em epígrafe, efetuada nos termos do respectivo instrumento convocatório, desistindo, assim, expressamente de qualquer interposição de recurso previsto na legislação vigente, bem com ao prazo correspondente e concordando, portanto, com o prosseguimento do certame. Declara ainda que, em havendo a ocorrência de qualquer igualdade de valores entre sua proposta e a dos demais licitantes e após observado o disposto no Art. 3º, § 2º, da Lei 8.666/93, fica autorizado a realização do sorteio para definição da respectiva classificação, não sendo necessário a sua convocação para o correspondente ato público, conforme previsto no Art. 44, § 2º, do referido diploma legal.

Local e Data.

NOME/ASSINATURA/CARGO  
Representante legal do proponente.

OBSERVAÇÃO:  
O TERMO DE RENÚNCIA DEVERÁ SER ELABORADO EM PAPEL TIMBRADO DO LICITANTE, QUANDO FOR O CASO.



ESTADO DA PARAÍBA  
PREFEITURA MUNICIPAL DE CONCEIÇÃO

**ANEXO IV - MODELO DE DECLARAÇÃO DE INEXISTÊNCIA DE PARENTESCO COM INTEGRANTES DO PODER MUNICIPAL**

REF.: TOMADA DE PREÇOS Nº 00013/2019  
PREFEITURA MUNICIPAL DE CONCEIÇÃO

PROPONENTE  
CNPJ

A Empresa (inserir razão social), inscrita no CNPJ nº (inserir número) por intermédio de seu representante legal o(a) Sr(a) (inserir nome), portador(a) da Carteira de Identidade nº (inserir número e órgão emissor) e do CPF nº (inserir número), DECLARA, que, os sócios da empresa não são pessoas ligadas a integrantes do poder Municipal (Prefeito, Vice-Prefeito, Vereadores ou Servidores Municipais) por laço de matrimônio ou parentesco afim ou consanguíneo até o segundo grau. (inserir local e data) (assinatura do representante legal) Observação: Esta Declaração deverá ser apresentada em papel timbrado da empresa e assinada pelo seu representante legal ou mandatário.

Local e Data.

NOME/ASSINATURA/CARGO  
Representante legal do proponente.

OBSERVAÇÃO:  
A DECLARAÇÃO DEVERÁ SER ELABORADO EM PAPEL TIMBRADO DO LICITANTE, QUANDO FOR O CASO.



ESTADO DA PARAÍBA  
PREFEITURA MUNICIPAL DE CONCEIÇÃO

**ANEXO V - MODELO DE DECLARAÇÃO DE INEXISTÊNCIA DE SERVIDOR PÚBLICO MUNICIPAL NOS QUADROS DA EMPRESA**

REF.: TOMADA DE PREÇOS Nº 00013/2019  
PREFEITURA MUNICIPAL DE CONCEIÇÃO

PROPONENTE  
CNPJ

A Empresa (inserir razão social), inscrita no CNPJ nº (inserir número) por intermédio de seu representante legal o(a) Sr(a) (inserir nome), portador(a) da Carteira de Identidade nº (inserir número e órgão emissor) e do CPF nº (inserir número), DECLARA, que, não possui em seu quadro funcional servidor público ou dirigente de órgão ou entidade contratante ou responsável pela licitação. (inserir local e data) (assinatura do representante legal) Observação: Esta Declaração deverá ser apresentada em papel timbrado da empresa e assinada pelo seu representante legal ou mandatário.

Local e Data.

NOME/ASSINATURA/CARGO  
Representante legal do proponente.

OBSERVAÇÃO:  
A DECLARAÇÃO DEVERÁ SER ELABORADO EM PAPEL TIMBRADO DO LICITANTE, QUANDO FOR O CASO.



ESTADO DA PARAÍBA  
PREFEITURA MUNICIPAL DE CONCEIÇÃO

ANEXO IV - TOMADA DE PREÇOS Nº 00013/2019

MINUTA DO CONTRATO Nº: ....

TERMO DE CONTRATO QUE ENTRE SI CELEBRAM PREFEITURA MUNICIPAL DE CONCEIÇÃO E ....., PARA EXECUÇÃO DOS SERVIÇOS CONFORME DISCRIMINADO NESTE INSTRUMENTO NA FORMA ABAIXO:

Pelo presente instrumento particular de contrato, de um lado Prefeitura Municipal de Conceição - Rua Capitão João Miguel - Centro Administrativo Integrado, S/N - São José - Conceição - PB, CNPJ nº 08.943.227/0001-82, neste ato representada pelo Prefeito José Ivanilson Soares de Lacerda, Brasileiro, Casado, Funcionário Público Estadual, residente e domiciliado na Av. Sólon de Lucena, 167 - Centro - Conceição - PB, CPF nº 364.946.234-68, Carteira de Identidade nº 901.191 SSP/PB, doravante simplesmente CONTRATANTE, e do outro lado ..... - ..... - ..... - ..... - ..., CNPJ nº ....., neste ato representado por .... residente e domiciliado na ....., ..... - ..... - ..... - ..... - ..., CPF nº ....., Carteira de Identidade nº ....., doravante simplesmente CONTRATADO, decidiram as partes contratantes assinar o presente contrato, o qual se regerá pelas cláusulas e condições seguintes:

**CLÁUSULA PRIMEIRA - DOS FUNDAMENTOS DO CONTRATO:**

Este contrato decorre da licitação modalidade Tomada de Preços nº 00013/2019, processada nos termos da Lei Federal nº 8.666, de 21 de Junho de 1993; Lei Complementar nº 123, de 14 de Dezembro de 2006; e legislação pertinente, consideradas as alterações posteriores das referidas normas.

**CLÁUSULA SEGUNDA - DO OBJETO DO CONTRATO:**

O presente contrato tem por objeto: Contratação de empresa especializada para construção de CRECHE, localizado na Avenida Sólon de Lucena - S/N - Centro, no Município de Conceição/PB.

Os serviços deverão ser executados rigorosamente de acordo com as condições expressas neste instrumento, proposta apresentada, especificações técnicas, Tomada de Preços nº 00013/2019 e instruções do Contratante, documentos esses que ficam fazendo partes integrantes do presente contrato, independente de transcrição; e sob o regime de empreitada por preço global.

**CLÁUSULA TERCEIRA - DO VALOR E PREÇOS:**

O valor total deste contrato, a base do preço proposto, é de R\$ ... (...).

Os preços a serem aplicados para execução dos serviços referidos neste contrato serão os constantes na proposta apresentada, que é parte integrante deste instrumento. O presente contrato será através do regime tipo empreitada por preço global.

**CLÁUSULA QUARTA - DO REAJUSTAMENTO:**

Os preços contratados são fixos pelo período de um ano, exceto para os casos previstos no Art. 65, §§ 5º e 6º, da Lei 8.666/93.

Ocorrendo o desequilíbrio econômico-financeiro do contrato, poderá ser restabelecida a relação que as partes pactuaram inicialmente, nos termos do Art. 65, Inciso II, Alínea d, da Lei 8.666/93, mediante comprovação documental e requerimento expresso do Contratado.

**CLÁUSULA QUINTA - DA DOTAÇÃO:**

As despesas correrão por conta da seguinte dotação, constante do orçamento vigente: Recursos Próprios do Município de Conceição: 05.000 - 05.000 SECRETARIA DE EDUCAÇÃO - 12 365 1009 1011 CONSTRUÇÃO, AMPLIAÇÃO E REFORMA DE ESCOLAS DE EDUCAÇÃO INFANTIL - ELEMENTO DE DESPESA - 4490.51 OBRAS E INSTALAÇÕES.

**CLÁUSULA SEXTA - DO PAGAMENTO:**

DO PAGAMENTO – O pagamento será efetuado pela Prefeitura Municipal de Conceição, em moeda corrente nacional, mediante Ordem Bancária ou Cheque Nominal, em parcelas mensais, de acordo com o cronograma Físico-financeiro e no valor correspondente ao somatório das etapas dos diversos itens efetivamente concluídas, segundo as aferições mensais efetuadas pelo Fiscal do Contrato. No caso da parcela relativa à última fase, o pagamento somente será efetuado após o Recebimento Provisório.

PARÁGRAFO PRIMEIRO - Cumprido o disposto no Parágrafo Quarto da Cláusula Quinta, a contratada emitirá a nota fiscal/fatura, obrigatoriamente com o número de inscrição no CNPJ apresentado nos documentos de habilitação e de proposta de preço e no próprio instrumento de contrato, não se admitindo notas fiscais/faturas emitidas com outro CNPJ, mesmo aquele de filial ou da matriz.

PARÁGRAFO SEGUNDO - Na nota fiscal/fatura apresentada deverá estar destacados a parcela correspondente à mão-de-obra e o valor retido a título de contribuição previdenciária.

PARÁGRAFO TERCEIRO - Antes de qualquer pagamento deverá ser observada a comprovação da regularidade do cadastramento e da habilitação parcial no SICAF. Em caso de irregularidade da contratada junto ao SICAF, a Contratante notificará a Contratada para regularizar a sua situação junta aquele sistema no prazo de trinta dias ou, no mesmo prazo, apresentar sua defesa, sob pena de rescisão do contrato. O prazo citado poderá ser prorrogado por igual período, a critério da Administração.

PARÁGRAFO QUARTO - Antes de qualquer pagamento será observada a comprovação por parte da Contratada do recolhimento das contribuições sociais (FGTS e Previdência Social), correspondentes ao mês da última competência vencidas e referentes a todos os trabalhadores envolvidos na obra.

PARÁGRAFO QUINTO - O pagamento à Contratada será efetuado em até 10 (dez) dias úteis após o recebimento, pelo Fiscal do Contrato, da nota fiscal/fatura acompanhada de todos os documentos exigidos.

PARÁGRAFO SEXTO - Nos casos de eventuais atrasos de pagamento, por culpa da Contratante, o valor devido será acrescido de encargos moratórios a partir do dia subsequente ao do vencimento da obrigação até a data do efetivo pagamento, devendo ser equivalente a:

- um por cento no mês do vencimento, calculados pro rata tempore-die, de forma não composta;
- a taxa referencial do Sistema de Liquidação e Custódia – SELIC, nos meses intermediários;
- um por cento no mês do pagamento, calculados pro rata tempore-die, de forma não composta.

PARÁGRAFO SÉTIMO - A seu critério, a Contratante poderá utilizar valores devidos à Contratada, relativos ao preço contratual, para cobrir eventuais dívidas da mesma para com a Contratante, decorrentes de imposição de multa por violação de cláusulas do contrato.

PARÁGRAFO OITAVO - Serão retidos na fonte os tributos e contribuições sobre os pagamentos efetuados, utilizando-se as alíquotas previstas para o tipo de serviço objeto desta licitação, conforme previsto na legislação em vigor.

#### **CLÁUSULA SÉTIMA - DOS PRAZOS:**

Os prazos para início e conclusão do objeto ora contratado, que admite prorrogação nos casos previstos pela Lei 8.666/93, estão abaixo indicados e serão considerados a partir da emissão da Ordem de Serviço:

Início: -----

Conclusão: -- (---) -----

O prazo de vigência do correspondente contrato será determinado: -- (---) -----, considerado da data de sua assinatura, ou seja, início em: -- de ----- de ----- e término em: -- de ----- de -----.

PARÁGRAFO PRIMEIRO - O prazo de execução só poderá ser prorrogado, a critério da administração, desde que ocorra um dos motivos previstos no Parágrafo Primeiro do Artigo 57 da Lei nº 8.666/93, devidamente autuado em processo próprio e aprovado pela autoridade competente.

#### **CLÁUSULA OITAVA - DAS OBRIGAÇÕES DO CONTRATANTE:**

- a - Efetuar o pagamento relativo a execução dos serviços efetivamente realizados, de acordo com as respectivas cláusulas do presente contrato;
- b - Proporcionar ao Contratado todos os meios necessários para a fiel execução dos serviços contratados;
- c - Notificar o Contratado sobre qualquer irregularidade encontrada quanto à qualidade dos serviços, exercendo a mais ampla e completa fiscalização, o que não exime o Contratado de suas responsabilidades contratuais e legais.
- d - Proporcionar todas as facilidades para que a Contratada possa desempenhar seus serviços, dentro das normas deste contrato;
- e - Prestar aos funcionários da Contratada todas as informações e esclarecimentos que eventualmente venham a ser solicitados sobre os serviços;
- f - Acompanhar, fiscalizar e avaliar a execução do contrato;
- g - Atestar notas fiscais/faturas e efetuar os pagamentos à Contratada;
- h - Efetuar o pagamento da última fase após o recebimento provisório da obra;
- i - Notificar a Contratada da aceitação definitiva da obra, após a vitória e recebimento definitivo por parte da Comissão de Recebimento da Obra e;
- j - Efetuar a devolução da garantia à Contratada após o recebimento definitivo da obra;

K - Aplicar as sanções administrativas contratuais.

#### **CLÁUSULA NONA - DAS OBRIGAÇÕES DO CONTRATADO:**

- a - Executar devidamente os serviços descritos na Cláusula correspondente do presente contrato, dentro dos melhores parâmetros de qualidade estabelecidos para o ramo de atividade relacionada ao objeto contratual, com observância aos prazos estipulados;
- b - Responsabilizar-se por todos os ônus e obrigações concernentes à legislação fiscal, civil, tributária e trabalhista, bem como por todas as despesas e compromissos assumidos, a qualquer título, perante seus fornecedores ou terceiros em razão da execução do objeto contratado;
- c - Manter preposto capacitado e idôneo, aceito pelo Contratante, quando da execução de contrato, que o represente integralmente em todos os seus atos;
- d - Permitir e facilitar a fiscalização do Contratante devendo prestar os informes e esclarecimentos solicitados;
- e - Será responsável pelos danos causados diretamente ao Contratante ou a terceiros, decorrentes de sua culpa ou dolo na execução do contrato, não excluindo ou reduzindo essa responsabilidade a fiscalização ou o acompanhamento pelo órgão interessado;
- f - Não ceder, transferir ou sub-contratar, no todo ou em parte, o objeto deste instrumento, sem o conhecimento e a devida autorização expressa do Contratante;
- g - Manter, durante a vigência do contrato, em compatibilidade com as obrigações assumidas, todas as condições de habilitação e qualificação exigidas no respectivo processo licitatório, apresentando ao Contratante os documentos necessários, sempre que solicitado.
- H - Manter durante todo o período de execução do contrato situação regular da empresa e dos profissionais envolvidos na obra perante o CREA/PB;
- I - Promover a anotação, registro, aprovação, licenças, matrícula da obra no INSS e outras exigências dos órgãos competentes com relação à obra, inclusive responsabilizando-se por todos os ônus decorrentes;
- J - Executar a obra sob a responsabilidade técnica do(s) profissional (is) detentor (es) do(s) atestado(s) apresentado(s) para habilitação da empresa na licitação
- K- Ter representante no local da obra, Arquiteto ou Engenheiro residente, com formação profissional devidamente comprovada, anotado no CREA como um dos responsáveis técnicos pela execução da obra, que assuma perante a fiscalização do contrato a responsabilidade de deliberar sobre qualquer determinação de urgência que se torne necessária;
- L - Obter aprovação dos projetos nos órgãos competentes e na forma exigida em normas legais vigentes, bem como obter todas as licenças, aprovações e franquias necessárias aos serviços que contratar, pagando os respectivos emolumentos e as taxas e obedecendo às leis, aos regulamentos e às posturas referentes aos serviços e à segurança pública. É obrigada, também, a cumprir quaisquer formalidades e a pagar, à sua custa, as multas porventura impostas por esses órgãos;
- M - Submeter à prévia aprovação do Fiscal do Contrato, com antecedência mínima de cinco dias do início do item a executar, a indicação da empresa ou profissional que pretenda subcontratar para executar serviços que exijam responsabilidade técnica, obrigatoriamente acompanhada da Certidão de Registro no CREA da empresa ou do profissional;
- N - Assumir todos os ônus, encargos sociais, trabalhistas, fiscais e previdenciários concernentes à execução de seus serviços, inclusive os resultantes de acidentes no trabalho e incêndios;
- O - Efetuar às suas expensas todos os ensaios, testes e demais provas exigidas por normas técnicas oficiais para a boa execução do objeto do contrato;
- P - Responder pelas perdas e danos causados por seus sócios, empregados, prepostos ou subcontratados, ainda que involuntariamente, às instalações dos prédios, mobiliários, máquinas, equipamentos e demais bens da União ou de propriedade de terceiros, durante a execução dos serviços;
- Q - Responder por quaisquer acidentes que possam ser vítimas seus empregados, servidores públicos ou mesmo terceiros quando da prestação dos serviços;
- R - Acatar, cumprir e fazer cumprir por parte de seus empregados, as disposições contidas na legislação específica do trabalho;
- S - Observar, quanto ao pessoal, às disposições da lei de nacionalização do trabalho;
- T - Responsabilizar-se pela guarda, segurança e proteção de todo o material, equipamentos e ferramentas utilizadas na obra, até a conclusão dos trabalhos;
- U - Proceder a minucioso exame de todos os elementos técnicos fornecidos pela contratante para a perfeita execução da obra;
- V - Fornecer, para emprego na execução das obras, somente material de primeira mão e qualidade, bem como observar, rigorosamente, as especificações técnicas e a regulamentação aplicáveis a cada caso, especialmente as recomendações das Práticas da SEAP - Manual de Construção, executando todos os serviços com esmero e perfeição;
- X - Manter no local da obra, com fácil acesso à fiscalização, um "Diário de Ocorrências" em que as partes lançarão diariamente os eventos ocorridos, servindo para dirimir dúvidas quando for o caso. O referido diário, encadernado e contendo as informações relativas à obra, com folhas em três vias, das quais duas destacáveis serão fornecidas pela Contratada; Acatar as decisões e observações feitas pelo Fiscal do Contrato, que serão formuladas por escrito em duas vias e entregues mediante recibo ou registrada no "Diário de Ocorrências"; Retirar do local da obra qualquer empregado que não corresponder à confiança, ou perturbar a ação da fiscalização, nos termos da notificação desta;

Z - Retirar, nos termos da notificação da fiscalização, todo o material rejeitado, bem como demolir e refazer imediatamente, por sua conta, o tudo que for impugnado, quer em razão de material ou da mão-de-obra; E Entregar os documentos previstos em contrato nos prazos fixados, incluindo o Relatório de Serviços Executados (contendo todas as atividades desenvolvidas no período, incluindo todas as alterações dos projetos e/ou serviços) ao final de cada fase e, sempre que o Fiscal do Contrato exigir, pareceres técnicos sobre fatos relevantes ocorridos no transcorrer da execução dos projetos e/ou serviços;

W - Sempre que pretender aplicar material ou equipamento "similar" na execução da obra, submeter à Contratante, por intermédio do Fiscal do Contrato, a correspondente consulta, acompanhada de laudos ou pareceres e levantamento de custos para a análise e decisão, não servindo tal consulta para justificar o não-cumprimento dos prazos previstos no contrato; Apresentar mensalmente, em conjunto com as notas fiscais/faturas relativas a cada uma das fases, a cópia autenticada dos comprovantes dos recolhimentos relativos à Seguridade Social, referentes ao do mês anterior; Comunicar por escrito ao Fiscal do Contrato a conclusão da obra e indicar preposto para acompanhar as vistorias para recebimento provisório e definitivo da obra; Obter a Certidão Negativa de Débitos junto ao INSS, pagando os respectivos emolumentos e as taxas; Entregar ao Fiscal do Contrato, ao término da obra e antes do recebimento provisório, os seguintes documentos:

- 1) aprovação nos órgãos competentes, quando exigível, dos projetos que sofreram modificações no decorrer da obra;
- 2) aprovação da obra pelos concessionários públicos;
- 3) documentos de garantia e manuais completos de instrução (instalação, manutenção, operação e outros que sejam necessários) dos equipamentos instalados na obra;

Y - Apresentar a Certidão Negativa de Débitos junto ao INSS, relativa à matrícula CEI da obra, antes do recebimento definitivo; Aceitar, nas mesmas condições contratuais e mediante Termo Aditivo, os acréscimos ou supressões no quantitativo dos materiais e serviços que se fizerem necessários em razão de alterações do Projeto Básico Completo, em até 25% do valor inicial deste contrato; Os autores dos projetos deverão ceder, à Contratante, os direitos patrimoniais referentes aos serviços objetos deste contrato, conforme determina o artigo 111 da Lei 8.666/93;

**PARÁGRAFO PRIMEIRO** - Qualquer proposta de substituição de profissionais indicados durante a licitação para assumir a responsabilidade técnica pela execução da obra somente será admitida por profissionais com experiência equivalente, devidamente comprovada, e dependerá de prévia aprovação do Fiscal do Contrato.

**PARÁGRAFO SEGUNDO** - Salvo por caso fortuito ou força maior, a eventual substituição de profissional não poderá, em nenhuma hipótese, ser alegada como motivo para a alteração de quaisquer das condições deste contrato, particularmente dos prazos contratados.

**PARÁGRAFO TERCEIRO** - Todos os projetos e serviços mencionados em qualquer documento que integre o presente contrato serão executados sob responsabilidade direta e exclusiva da Contratada.

#### **CLÁUSULA DÉCIMA - DOS SERVIÇOS NÃO PREVISTOS:**

A execução dos serviços não previstos será regulada pelas mesmas condições e cláusulas do contrato original.

#### **CLÁUSULA DÉCIMA PRIMEIRA - DA PARALIZAÇÃO:**

O Contratante por conveniência administrativa ou técnica, se reserva no direito de paralisar, a qualquer tempo, a execução dos serviços, cientificando devidamente o Contratado de tal decisão.

#### **CLÁUSULA DÉCIMA SEGUNDA - DA ALTERAÇÃO E RESCISÃO DO CONTRATO:**

Este contrato poderá ser alterado, unilateralmente pelo Contratante ou por acordo entre as partes, nos casos previstos no Art. 65 e será rescindido, de pleno direito, conforme o disposto nos Arts. 77, 78 e 79 da Lei 8.666/93.

O Contratado fica obrigado a aceitar nas mesmas condições contratuais, os acréscimos ou supressões que se fizerem necessários, até 25% (vinte e cinco por cento) do valor inicial atualizado do contrato, e, no caso de reforma de edifício, até 50% (cinquenta por cento) para seus acréscimos.

#### **DA RESCISÃO** - Constituem motivo para a rescisão do contrato:

- I. O não-cumprimento de cláusulas contratuais, especificações, projetos ou prazos;
- II. O cumprimento irregular de cláusulas contratuais, especificações, projetos ou prazos;
- III. A lentidão do seu cumprimento, levando a Administração a comprovar a impossibilidade de conclusão da obra nos prazos estipulados;
- IV. O atraso injustificado do início da obra, sem justa causa e prévia comunicação à Administração;
- V. a paralisação da obra, sem justa causa e prévia comunicação à Administração;
- VI. A subcontratação total do seu objeto, a subcontratação de serviços não admitida no Edital ou neste Instrumento de Contrato, a associação do contratado com outrem, a cessão ou transferência, total ou parcial, de posição contratual, bem como fusão, cisão ou incorporação da contratada, e desde que prejudique a execução do contrato ou implique descumprimento ou violação, ainda que indireta das normas legais que disciplinam as licitações;
- VII. O desatendimento das determinações regulares da autoridade designada para acompanhar e fiscalizar a sua execução, assim como as de seus superiores;
- VIII. O cometimento reiterado de faltas na sua execução, anotadas na forma do parágrafo primeiro, do artigo 67, da Lei nº. 8.666/93;
- IX. A decretação de falência ou a instauração de insolvência civil;



- X. A dissolução da sociedade;
- XI. A alteração social ou a modificação da finalidade ou estrutura da empresa, desde que prejudique a execução do contrato;
- XII. Razões de interesse público, de alta relevância e amplo conhecimento justificadas e determinadas pela máxima autoridade da esfera administrativa a qual está subordinada a Contratante e exaradas no processo administrativo a que se refere o presente contrato;
- XIII. A supressão, por parte da Administração, da obra acarretando modificações do valor inicial do contrato além do limite permitido no parágrafo primeiro, do artigo 65, da Lei nº. 8.666/93;
- XIV. A suspensão de sua execução, por ordem escrita da Administração, por prazo superior a 180 dias, salvo em caso de calamidade pública, grave perturbação da ordem interna ou guerra, ou ainda por repetidas suspensões que totalizem o mesmo prazo, independentemente do pagamento obrigatório de indenizações pelas sucessivas e contratualmente imprevistas desmobilizações e mobilizações e outras previstas, assegurando à Contratada, o direito de optar pela suspensão do cumprimento de suas obrigações até que seja normalizada a situação;
- XV. O atraso superior a trinta dias dos pagamentos devidos pela Administração decorrentes de obras já recebidas ou executadas, salvo em caso de calamidade pública, grave perturbação da ordem interna ou guerra, assegurado à Contratada o direito de optar pela suspensão do cumprimento de suas obrigações até que seja normalizada a situação;
- XVI. A não-liberação, por parte da Administração, de área, local ou objeto para execução da obra, nos prazos contratuais, bem como das fontes de materiais naturais especificadas no projeto;
- XVII. A ocorrência de caso fortuito ou de força maior, regularmente comprovada impeditiva da execução do contrato;
- XVIII. O descumprimento do disposto no inciso V do art. 27, da Lei nº. 8.666/93, sem prejuízo das sanções penais cabíveis.

**PARÁGRAFO SEGUNDO - FORMALIZAÇÃO DA RESCISÃO** – Quanto à sua forma, a rescisão poderá ser:

- I. Por ato unilateral e escrito da Administração, nos casos enumerados nos incisos I a XII, XVII e XVIII desta Cláusula;
- II. Amigável, por acordo entre as partes, reduzida a termo no processo da licitação, desde que haja conveniência para a Administração;
- III. Judicial, nos termos da legislação.

**PARÁGRAFO TERCEIRO - RESCISÃO ADMINISTRATIVA OU AMIGÁVEL** - Nos casos de rescisão administrativa ou amigável de que tratam os incisos I e II, do parágrafo anterior, a rescisão será precedida de autorização escrita e fundamentada do Prefeito Municipal.

**PARÁGRAFO QUARTO - RESCISÃO COM RESSARCIMENTO DE PREJUÍZOS** - No caso de rescisão do contrato com base nos incisos XII a XVII, sem que haja culpa da Contratada, será esta ressarcida dos prejuízos regularmente comprovados que houver sofrido, tendo ainda direito a:

- I. Devolução da garantia;
- II. Pagamentos devidos pela execução do contrato, no estado em que se encontrar, por ato próprio da Administração;
- III. Pagamento do custo de desmobilização, conforme parágrafo segundo, do artigo 79 da Lei nº. 8.666/93.

**PARÁGRAFO QUINTO - CONSEQUÊNCIAS DA RESCISÃO ADMINISTRATIVA POR INADIMPLÊNCIA CULPOSA** - A rescisão de que tratam os incisos I a XII e XVII desta Cláusula, desde que verificada negligência, imprudência ou imperícia da Contratada, acarreta as seguintes consequências, sem prejuízo das sanções previstas na Lei nº. 8.666/93:

- I. Assunção imediata do objeto do contrato, no estado em que se encontrar por ato próprio da Administração;
- II. Ocupação e utilização do local, instalações, equipamentos, material e pessoal empregados na execução do contrato, necessários a sua continuidade, na forma prevista no inciso V, do artigo 58, da Lei nº. 8.666/93;
- III. Execução da garantia contratual, para ressarcimento da Administração, e dos valores das multas e indenizações a ela devidos;
- IV. Retenção dos créditos decorrentes do contrato até o limite dos prejuízos causados à Administração.

**PARÁGRAFO SEXTO** - A aplicação das medidas previstas nos incisos "I" e "II" do parágrafo anterior fica a critério do Prefeito Municipal.

**PARÁGRAFO SÉTIMO - CONCORDATA** - É permitido à Contratante, no caso de concordata da contratada, manter o presente contrato, assumindo o controle de determinadas atividades necessárias à execução da obra.

### **CLÁUSULA DÉCIMA TERCEIRA – DA NULIDADE DO CONTRATO**

A declaração de nulidade do contrato administrativo opera retroativamente impedindo os efeitos jurídicos que ele, ordinariamente, deveria produzir, além de desconstituir os já produzidos, observando os preceitos constantes dos artigos 49, 50 e 59, da Lei nº. 8.666/93.

### **CLÁUSULA DÉCIMA QUARTA - DA VALIDADE E DA EFICÁCIA**

O presente contrato só terá validade depois de publicado, por extrato, no "Diário Oficial", de conformidade com o disposto no parágrafo único do art. 61, da Lei nº. 8.666/93.

**PARÁGRAFO ÚNICO - DA PUBLICAÇÃO** – A publicação resumida do Instrumento de Contrato, ou de seus eventuais aditamentos, no DO, será providenciada e custeada pela Administração, mediante remessa do texto do extrato a ser publicado

até o quinto dia útil do mês seguinte ao de sua assinatura, para que ocorra efetivamente no prazo de vinte dias contados da mencionada remessa.

#### **CLÁUSULA DÉCIMA QUINTA - DAS PENALIDADES:**

A recusa injusta em deixar de cumprir as obrigações assumidas e preceitos legais, sujeitará o Contratado, garantida a prévia defesa, às seguintes penalidades previstas nos Arts. 86 e 87 da Lei 8.666/93: a - advertência; b - multa de mora de 0,5% (zero vírgula cinco por cento) aplicada sobre o valor do contrato por dia de atraso na entrega, no início ou na execução do objeto ora contratado; c - multa de 10% (dez por cento) sobre o valor contratado pela inexecução total ou parcial do contrato; d - suspensão temporária de participar em licitação e impedimento de contratar com a Administração, por prazo de até 02 (dois) anos; e - declaração de inidoneidade para licitar ou contratar com a Administração Pública enquanto perdurarem os motivos determinantes da punição ou até que seja promovida sua reabilitação perante a própria autoridade que aplicou a penalidade; f - simultaneamente, qualquer das penalidades cabíveis fundamentadas na Lei 8.666/93.

#### **CLÁUSULA DÉCIMA SEXTA - DOS ACRÉSCIMOS OU SUPRESSÕES DE SERVIÇOS:**

O Contratado fica obrigado a aceitar, nas mesmas condições contratuais, os acréscimos ou supressões que se fizerem nos serviços, conforme os percentuais estabelecidos no Art. 65, § 1º, da Lei 8.666/93 e suas alterações.

#### **CLÁUSULA DECIMA SETIMA - DA EXECUÇÃO E FISCALIZAÇÃO DO CONTRATO**

A execução do contrato será acompanhada e fiscalizada por representante da Contratante especialmente designado pela autoridade contratante, por meio de portaria, doravante denominado Fiscal do Contrato, podendo ser auxiliado por empresa especializada a ser contratada para esse fim.

PARÁGRAFO PRIMEIRO - A Contratada deverá, observado o Cronograma Físico-financeiro, no prazo de até 05 (cinco) dias úteis após a data prevista para o encerramento dos serviços relativos a cada fase, notificar a Contratante da conclusão dos serviços, por meio de carta, em duas vias, entregue ao Fiscal do Contrato mediante recibo e acompanhada do respectivo Relatório de Serviços Executados, informando as etapas concluídas.

PARÁGRAFO SEGUNDO - Uma etapa será considerada efetivamente concluída quando os serviços previstos para aquela etapa, no Cronograma Físico-financeiro, estiverem executados em sua totalidade e aceitos pelo Fiscal do Contrato. Não será considerada como serviços executados a simples entrega e/ou estocagem de materiais no canteiro de trabalho.

PARÁGRAFO TERCEIRO - Nos 05 (cinco) dias úteis imediatamente seguintes ao recebimento da notificação de que trata o Parágrafo Primeiro, o Fiscal do Contrato vistoriará a obra e verificará se, na execução das etapas, foram atendidas pela Contratada todas as condições contratuais. Expirado o prazo para notificação, sem que esta ocorra, o Fiscal do Contrato efetuará a vistoria.

PARÁGRAFO QUARTO - Em caso de conformidade, o Fiscal do Contrato informará à Contratada a aceitação das etapas e autorizará a emissão dos documentos de cobrança.

PARÁGRAFO QUINTO - Em caso de alguns dos serviços não estarem em conformidade com o contrato, o Fiscal do Contrato impugnará as respectivas etapas, discriminando através de termo as falhas ou irregularidades encontradas, ficando a Contratada, com o recebimento do termo, cientificada das irregularidades apontadas e de que estará, conforme o caso, passível das sanções cabíveis. À contratada caberá sanar as falhas apontadas, submetendo posteriormente às etapas impugnadas a nova verificação do Fiscal do Contrato.

PARÁGRAFO SEXTO - A fiscalização será exercida no interesse da Contratante e não exclui nem reduz a responsabilidade da Contratada, inclusive perante terceiros, por quaisquer irregularidades, e, na sua ocorrência, não implica co-responsabilidade do Poder Público ou de seus agentes e prepostos.

PARÁGRAFO SÉTIMO - Quaisquer exigências do Fiscal do Contrato, inerentes ao fiel cumprimento do contrato, deverão ser prontamente atendidas pela Contratada sem ônus para a Contratante.

PARÁGRAFO OITAVO - A Contratante se reserva o direito de rejeitar no todo ou em parte as etapas da obra ou serviços entregues, bem como os materiais utilizados, se em desacordo com o contrato, Edital e seus Anexos.

PARÁGRAFO NONO - Mediante autorização do Fiscal do Contrato, poderão ser alteradas, em parte, as especificações, desde que os novos materiais a serem empregados sejam equivalentes em preço e qualidade aos especificados no Projeto Básico Completo e sem que a alteração prejudique a estrutura, a segurança, a estética, a finalidade, o preço e o prazo de entrega da obra.

PARÁGRAFO DÉCIMO - A alteração de especificações que resultar na utilização de material ou equipamento que desempenha idêntica função, mas não apresenta as mesmas características exigidas no Projeto Básico Completo, somente poderá ser autorizada pela autoridade contratante, com a correspondente compensação financeira para uma das partes e efetivada por meio de aditivo contratual.

PARÁGRAFO DÉCIMO PRIMEIRO - Findo o prazo contratual e caso a obra ainda não esteja concluída, o Fiscal do Contrato comunicará o fato à autoridade contratante, através de termo circunstanciado no qual discriminará os serviços não concluídos. Neste caso, a Contratada estará sujeita às sanções administrativas previstas na Cláusula Décima Terceira.

#### **CLÁUSULA DÉCIMA OITAVA - DO RECEBIMENTO DA OBRA**

O recebimento do objeto do presente contrato obedecerá ao disposto nas alíneas "a" e "b", do inciso I, do artigo 73 e seus parágrafos, da Lei nº. 8.666/93, e será procedido da seguinte forma:

**PARÁGRAFO PRIMEIRO** - Concluída a obra, a Contratada notificará a Contratante por meio de carta entregue ao Fiscal do Contrato mediante contra recibo, para a entrega e aceitação da obra.

**PARÁGRAFO SEGUNDO - DO RECEBIMENTO PROVISÓRIO** - Em até 15 (quinze) dias consecutivos após o recebimento da notificação mencionada no parágrafo anterior ou o término do prazo de execução contratual, o Fiscal do Contrato efetuará vistoria da obra, para fins de recebimento provisório.

**PARÁGRAFO TERCEIRO** - Uma vez verificado o cumprimento de todas as condições contratuais, o Fiscal do Contrato receberá a obra provisoriamente, lavrando o Termo de Recebimento Provisório, que será assinado pelas partes e encaminhado à autoridade contratante.

**PARÁGRAFO QUARTO** - Caso seja constatado o não-cumprimento ou o cumprimento irregular de qualquer das condições contratuais, o Fiscal do Contrato lavrará relatório circunstanciado dirigido à autoridade contratante, que adotará as medidas cabíveis.

**PARÁGRAFO QUINTO** - À Contratada caberá uma vez notificada, sanar as irregularidades apontadas no relatório circunstanciado, submetendo os itens impugnados à nova verificação, ficando sobrestado o pagamento até a execução das correções necessárias.

**PARÁGRAFO SEXTO - DO RECEBIMENTO DEFINITIVO** - Após o Recebimento Provisório, a autoridade contratante designará a Comissão de Recebimento Definitivo, composta de engenheiros ou arquitetos habilitados, que será encarregada de vistoriar a obra para verificar o cumprimento de todas as obrigações contratuais e técnicas, e efetuar o Recebimento Definitivo em até 15 (quinze) dias consecutivos após o decurso do prazo de observação, que será de 45 (quarenta e cinco) dias.

**PARÁGRAFO SÉTIMO** - No caso do cumprimento total e adequado aos termos do contrato, a comissão receberá a obra definitivamente, lavrando o Termo de Recebimento Definitivo, que será assinado pelas partes e encaminhado à autoridade contratante.

**PARÁGRAFO OITAVO** - No caso da vistoria constatar a ocorrência de vícios, defeitos ou incorreções resultantes da execução do contrato, a Comissão lavrará relatório de verificação circunstanciado, dirigido à autoridade contratante, no qual relatará o que houver constatado e, se for o caso, juntará orçamento das despesas que se fizerem necessárias para corrigir ou refazer a obra, no todo ou em parte.

**PARÁGRAFO NONO - DAS FALHAS OU IRREGULARIDADES APONTADAS** - O Prefeito do Município, à vista do relatório circunstanciado de que trata o parágrafo anterior, deverá adotar uma das seguintes providências, independentemente da aplicação das sanções cabíveis:

a) notificar a Contratada para sanar as irregularidades constatadas, no prazo a ser determinado na notificação, ao término do qual se deve proceder à nova vistoria; ou;

b) aceitar a obra com o abatimento no preço correspondente ao orçamento apresentado pela comissão, e, se o valor da garantia for insuficiente para atender ao valor do mencionado orçamento, notificar a Contratada para pagamento da diferença no prazo de 05 (cinco) dias úteis.

**PARÁGRAFO DÉCIMO** - O Termo de Recebimento Definitivo não exclui a responsabilidade da Contratada pela perfeita execução da obra, cabendo-lhe sanar quaisquer irregularidades ou incompatibilidades detectadas posteriormente, subsistindo a sua responsabilidade na forma da lei.

**PARÁGRAFO DÉCIMO PRIMEIRO** - Para o recebimento definitivo dos serviços concluídos, o Contratante nomeará uma Comissão, de no mínimo 02 (dois) técnicos, que visitará as obras e emitirá o termo de Recebimento.

#### **CLÁUSULA DÉCIMA NONA - DAS SANÇÕES ADMINISTRATIVAS E DIREITO DE PETIÇÃO**

No caso de inexecução parcial ou total do contrato, erro de execução, execução imperfeita, mora de execução, inadimplemento contratual ou não veracidade das informações prestadas, a Contratada estará sujeita às seguintes sanções administrativas, garantida a prévia defesa:

##### **PARÁGRAFO PRIMEIRO:**

I. Advertência;

II. Multas;

III. Suspensão temporária de participação em licitação e impedimento de contratar com a Prefeitura Municipal de Conceição, por prazo não superior a dois anos;

IV. Declaração de inidoneidade para licitar ou contratar com a Administração Pública, enquanto perdurarem os motivos determinantes da punição ou até que seja promovida a reabilitação perante a autoridade que aplicou a sanção, depois do ressarcimento à Administração pelos prejuízos resultantes e depois de decorrido o prazo da sanção aplicada com base no inciso anterior.

**PARÁGRAFO SEGUNDO** - No processo de aplicação da sanção administrativa é assegurado o direito ao contraditório e à ampla defesa, facultada a defesa prévia do interessado no respectivo processo, no prazo de cinco dias úteis.

PARÁGRAFO TERCEIRO - As sanções previstas nos incisos I, III e IV, desta Cláusula, poderão ser aplicadas juntamente com as do inciso II.

PARÁGRAFO QUARTO - O valor das multas aplicadas deverá ser recolhido no prazo de 05 (cinco) dias, a contar do recebimento da notificação.

PARÁGRAFO QUINTO - Se o valor da multa não for pago ou depositado, será automaticamente descontado do valor da garantia previsto na Cláusula Quarta deste contrato, e, se necessário, do pagamento a que a Contratada fizer jus. Em caso de inexistência ou insuficiência de crédito da Contratada o valor devido será cobrado administrativa e/ou judicialmente.

PARÁGRAFO SEXTO - Na execução do contrato, cabe recurso, representação ou pedido de reconsideração contra os atos da Administração, decorrentes da aplicação da Lei no 8.666/93, na forma constante do artigo 109 da referida lei.

**CLÁUSULA VIGESSIMA – DA PUBLICIDADE**

A publicação resumida deste Contrato no lugar de costume e na imprensa oficial, que é condição de eficácia nos termos do parágrafo primeiro do art. 61 da Lei nº 8.666/93, será providenciada pela Contratante até o quinto dia útil do mês seguinte ao de sua assinatura, para ocorrer no prazo de 20 (vinte) dias daquela data.

**CLÁUSULA VIGESSIMA PRIMEIRA - DA LEGALIDADE E DOS CASOS OMISSOS:**

A minuta do presente Contrato foi devidamente examinada e aprovada pela Assessoria Jurídica da Contratante, conforme determina a legislação em vigor.

Os casos omissos serão resolvidos à luz da Lei nº 8.666/93, e dos princípios gerais de direito.

**CLÁUSULA VIGESSIMA SEGUNDA - DO FORO:**

Para dirimir as questões decorrentes deste contrato, as partes elegem o Foro da Comarca de Conceição.

E, por estarem de pleno acordo, foi lavrado o presente contrato em 02(duas) vias, o qual vai assinado pelas partes e por duas testemunhas.

Conceição - PB, ... de ..... de ....

TESTEMUNHAS

PELO CONTRATANTE

\_\_\_\_\_

\_\_\_\_\_

.....

PELO CONTRATADO

\_\_\_\_\_

\_\_\_\_\_

.....



ESTADO DA PARAÍBA  
PREFEITURA MUNICIPAL DE CONCEIÇÃO

---

ANEXO VII

**PROJETO BÁSICO –  
MEMORIAL DESCRITIVO,  
PLANILHA  
ORÇAMENTÁRIA E  
CRONOGRAMA FÍSICO-  
FINANCEIRO**



Anotação de Responsabilidade Técnica - ART  
Lei nº 6.496, de 7 de dezembro de 1977

**CREA-PB**

Conselho Regional de Engenharia e Agronomia da Paraíba

**ART OBRA / SERVIÇO**  
**Nº PB20190274800**

INICIAL

**1. Responsável Técnico**

**PAULA CRISTINA ARAÚJO LEITÃO**

Título profissional: ENGENHEIRA CIVIL

RNP: 1615597603

Registro: 1615597603PB

Empresa contratada: CLAUDINEIA LEITÃO MARTINS SÁTIRO - ME

Registro: 0000337583-PB

**2. Dados do Contrato**

Contratante: PREFEITURA MUNICIPAL DE CONCEIÇÃO

CPF/CNPJ: 08.943.227/0001-82

PRAÇA Gov. Wilson L. Braga

Nº: S/N

Complemento:

Bairro: CENTRO

Cidade: Conceição

UF: PB

CEP: 58970000

Contrato: Não especificado

Celebrado em:

Valor: R\$ 1.000,00

Tipo de contratante: PESSOA JURÍDICA DE DIREITO PÚBLICO

Ação Institucional: Outros

**3. Dados da Obra/Serviço**

**AVENIDA SOLON DE LUCENA**

Nº: S/N

Complemento:

Bairro: CENTRO

Cidade: CONCEIÇÃO

UF: PB

CEP: 58970000

Data de Início: 13/08/2019

Previsão de término: 26/09/2019 Coordenadas Geográficas: 0, 0

Finalidade: SEM DEFINIÇÃO

Código: Não especificado

Proprietário: PREFEITURA MUNICIPAL DE CONCEIÇÃO

CPF/CNPJ: 08.943.227/0001-82

**4. Atividade Técnica**

1 - DIRETA	Quantidade	Unidade
9 - ESPECIFICAÇÃO > RESOLUÇÃO 1025 -> OBRAS E SERVIÇOS - CONSTRUÇÃO CIVIL -> SISTEMAS CONSTRUTIVOS -> SISTEMA CONSTRUTIVO -> #1242 - EM ALVENARIA	959,79	m²
9 - ESPECIFICAÇÃO > RESOLUÇÃO 1025 -> OBRAS E SERVIÇOS - CONSTRUÇÃO CIVIL -> SISTEMAS ESTRUTURAIS -> ESTRUTURA -> #1258 - CONCRETO ARMADO	959,79	m²
9 - ESPECIFICAÇÃO > RESOLUÇÃO 1025 -> OBRAS E SERVIÇOS - CONSTRUÇÃO CIVIL -> EDIFICAÇÕES -> #1002 - INSTALAÇÃO ELÉTRICA DE BAIXA TENSÃO	959,79	m²
9 - ESPECIFICAÇÃO > RESOLUÇÃO 1025 -> OBRAS E SERVIÇOS - CONSTRUÇÃO CIVIL -> EDIFICAÇÕES -> #1003 - INSTALAÇÃO HIDRÁULICA	959,79	m²
9 - ESPECIFICAÇÃO > RESOLUÇÃO 1025 -> OBRAS E SERVIÇOS - CONSTRUÇÃO CIVIL -> EDIFICAÇÕES -> #1005 - INSTALAÇÃO SANITÁRIA	959,79	m²
9 - ESPECIFICAÇÃO > RESOLUÇÃO 1025 -> OBRAS E SERVIÇOS - CONSTRUÇÃO CIVIL -> EDIFICAÇÕES -> #1010 - SISTEMA DE PREVENÇÃO E COMBATE A INCÊNDIO	959,79	m²
38 - ORÇAMENTO > RESOLUÇÃO 1025 -> OBRAS E SERVIÇOS - CONSTRUÇÃO CIVIL -> SISTEMAS CONSTRUTIVOS -> SISTEMA CONSTRUTIVO -> #1242 - EM ALVENARIA	959,79	m²
38 - ORÇAMENTO > RESOLUÇÃO 1025 -> OBRAS E SERVIÇOS - CONSTRUÇÃO CIVIL -> SISTEMAS ESTRUTURAIS -> ESTRUTURA -> #1258 - CONCRETO ARMADO	959,79	m²
38 - ORÇAMENTO > RESOLUÇÃO 1025 -> OBRAS E SERVIÇOS - CONSTRUÇÃO CIVIL -> EDIFICAÇÕES -> #1002 - INSTALAÇÃO ELÉTRICA DE BAIXA TENSÃO	959,79	m²
38 - ORÇAMENTO > RESOLUÇÃO 1025 -> OBRAS E SERVIÇOS - CONSTRUÇÃO CIVIL -> EDIFICAÇÕES -> #1003 - INSTALAÇÃO HIDRÁULICA	959,79	m²
38 - ORÇAMENTO > RESOLUÇÃO 1025 -> OBRAS E SERVIÇOS - CONSTRUÇÃO CIVIL -> EDIFICAÇÕES -> #1005 - INSTALAÇÃO SANITÁRIA	959,79	m²
38 - ORÇAMENTO > RESOLUÇÃO 1025 -> OBRAS E SERVIÇOS - CONSTRUÇÃO CIVIL -> EDIFICAÇÕES -> #1010 - SISTEMA DE PREVENÇÃO E COMBATE A INCÊNDIO	959,79	m²
5 - PROJETO > RESOLUÇÃO 1025 -> OBRAS E SERVIÇOS - CONSTRUÇÃO CIVIL -> SISTEMAS CONSTRUTIVOS -> SISTEMA CONSTRUTIVO -> #1242 - EM ALVENARIA	959,79	m²
5 - PROJETO > RESOLUÇÃO 1025 -> OBRAS E SERVIÇOS - CONSTRUÇÃO CIVIL -> SISTEMAS ESTRUTURAIS -> ESTRUTURA -> #1258 - CONCRETO ARMADO	959,79	m²
5 - PROJETO > RESOLUÇÃO 1025 -> OBRAS E SERVIÇOS - CONSTRUÇÃO CIVIL -> EDIFICAÇÕES -> #1002 - INSTALAÇÃO ELÉTRICA DE BAIXA TENSÃO	959,79	m²
5 - PROJETO > RESOLUÇÃO 1025 -> OBRAS E SERVIÇOS - CONSTRUÇÃO CIVIL -> EDIFICAÇÕES -> #1003 - INSTALAÇÃO HIDRÁULICA	959,79	m²





**Anotação de Responsabilidade Técnica - ART**  
**Lei nº 6.496, de 7 de dezembro de 1977**

**CREA-PB**

**Conselho Regional de Engenharia e Agronomia da Paraíba**

**ART OBRA / SERVIÇO**  
**Nº PB20190274800**

INICIAL

5 - PROJETO > RESOLUÇÃO 1025 -> OBRAS E SERVIÇOS - CONSTRUÇÃO CIVIL -> EDIFICAÇÕES -> #1005 - INSTALAÇÃO SANITÁRIA	959,79	m²
5 - PROJETO > RESOLUÇÃO 1025 -> OBRAS E SERVIÇOS - CONSTRUÇÃO CIVIL -> EDIFICAÇÕES -> #1010 - SISTEMA DE PREVENÇÃO E COMBATE A INCÊNDIO	959,79	m²

**5. Observações** Após a conclusão das atividades técnicas o profissional deverá proceder a baixa desta ART

- Projeto, orçamento e especificações técnicas referentes à construção de uma creche localizada no município de Conceição-PB.

**6. Declarações**

- Cláusula Compromissória: Qualquer conflito ou litígio originado do presente contrato, bem como sua interpretação ou execução, será resolvido por arbitragem, de acordo com a Lei no. 9.307, de 23 de setembro de 1996, por meio do Centro de Mediação e Arbitragem - CMA vinculado ao Crea-PB, nos termos do respectivo regulamento de arbitragem que, expressamente, as partes declaram concordar.

- Declaro que estou cumprindo as regras de acessibilidade previstas nas normas técnicas da ABNT, na legislação específica e no decreto n. 5296/2004.

**7. Entidade de Classe**

NENHUMA - NAO OPTANTE

**8. Assinaturas**

Declaro serem verdadeiras as informações acima

*Paula Cristina Araújo Leitão*  
 PAULA CRISTINA ARAÚJO LEITÃO - CPF: 096.936.344-38

\_\_\_\_\_ de \_\_\_\_\_ de \_\_\_\_\_  
 Local data

PREFEITURA MUNICIPAL DE CONCEIÇÃO - CNPJ: 08.943.227/0001-82

**9. Informações**

\* A ART é válida somente quando quitada, mediante apresentação do comprovante do pagamento ou conferência no site do Crea.

\* Declaro que estou ciente do dever de observância das normas relativas à segurança e saúde do trabalho, estabelecidas pela Lei nº 6.514/1977, regulamentada pela portaria nº 3.214/1978, com fins de prevenção a acidentes do trabalho.

A ART é válida somente quando quitada mediante apresentação do comprovante do pagamento ou conferência no site do CREA-PB.

**10. Valor**

Valor da ART: **R\$ 85,96** Registrada em: **01/10/2019** Valor pago: **R\$ 85,96** Nosso Número: **2804433**





ESTADO DA PARAÍBA  
PREFEITURA MUNICIPAL DE CONCEIÇÃO

OBRA:	CONSTRUÇÃO DE CRECHE	CONTRATO:	Recurso Próprio	DATA BASE:	ago/19
MUNICÍPIO:	CONCEIÇÃO - PB	TOTAL GERAL:	R\$ 1.068.113,49	BDI CONST:	26,37%
ENDEREÇO:	AV. SOLON DE LUCENA - SN. CENTRO			BDI EQUIP:	11,10%

SINAPI - SISTEMA NACIONAL DE PESQUISA DE CUSTOS E ÍNDICES DA CONSTRUÇÃO CIVIL 1.  
ENCARGOS SOCIAIS DESONERADOS: 87,25%(HORA) 49,27%(MÉS)  
base: Agosto de 2019

Planilha Orçamentária Sintética							
Item	Código/Banco	Descrição	Und	Quant.	Valor Unit	Valor Unit com BDI	Total
1.		SERVIÇOS PRELIMINARES					9.480,70
1.1	74209/001 SINAPI	PLACA DE OBRA EM CHAPA DE AÇO GALVANIZADO	m²	8	311,50	393,64	3.149,12
1.2	99059 SINAPI	LOCAÇÃO CONVENCIONAL DE OBRA, UTILIZANDO GABARITO DE TÁBUAS CORRIDAS PONTALETADAS A CADA 2,00M - 2 UTILIZAÇÕES. AF_10/2016	M	155,3	32,28	40,77	6.331,58
2.		MURO DE CONTENÇÃO					21.779,74
2.1		MOVIMENTO DE TERRA					941,38
2.1.1	93358 SINAPI	ESCAVAÇÃO MANUAL DE VALA COM PROFUNDIDADE MENOR OU IGUAL A 1,30 M. AF_03/2016	m³	15,25	48,85	61,73	941,38
2.2		INFRA-ESTRUTURA: FUNDAÇÕES					7.092,52
2.2.1		SAPATAS ISOLADAS/ARRANQUES DE PILARES					1.204,34
2.2.1.1	94097 SINAPI	PREPARO DE FUNDO DE VALA COM LARGURA MENOR QUE 1,5 M. EM LOCAL COM NÍVEL BAIXO DE INTERFERÊNCIA. AF_06/2016	m²	23,46	3,59	4,54	106,51
2.2.1.2	93534 SINAPI	LASTRO DE CONCRETO, PREPARO MECÂNICO, INCLUSOS ADITIVO IMPERMEABILIZANTE, LANÇAMENTO E ADENSAMENTO	m²	0,17	462,79	584,83	99,42
2.2.1.3	98544 SINAPI	ARMAÇÃO DE BLOCO, VIGA BALDRAME OU SAPATA UTILIZANDO AÇO CA-50 DE 8,0 MM - MONTAGEM. AF_06/2017	KG	24,7	9,01	11,39	281,33
2.2.1.4	94965 SINAPI	CONCRETO FCK = 25MPA, TRAÇO 1:2,3:2,7 (CIMENTO/ AREIA MÉDIA/ BRITA 1) - PREPARO MECÂNICO COM BETONEIRA 400 L. AF_07/2016	m³	1,34	297,71	376,22	504,13
2.2.1.5	92873 SINAPI	LANÇAMENTO COM USO DE BALDES, ADENSAMENTO E ACABAMENTO DE CONCRETO EM ESTRUTURAS. AF_12/2015	m³	1,34	125,76	158,92	212,95
2.2.2		ALVENARIA DE PEDRA ARGAMASSADA					3.349,46
2.2.2.1	95467 SINAPI	EMBASAMENTO C/PEDRA ARGAMASSADA UTILIZANDO ARG.CIM/AREIA 1:4	m³	8,04	329,87	416,60	3.349,46
2.2.3		VIGAS BALDRAME					2.638,72
2.2.3.1	98536 SINAPI	FABRICAÇÃO, MONTAGEM E DESMONTAGEM DE FÓRMA PARA VIGA BALDRAME, EM MADEIRA SERRADA, E=25 MM, 4 UTILIZAÇÕES. AF_06/2017	m²	6,26	41,76	52,77	435,98
2.2.3.2	98545 SINAPI	ARMAÇÃO DE BLOCO, VIGA BALDRAME OU SAPATA UTILIZANDO AÇO CA-50 DE 8 MM - MONTAGEM. AF_06/2017	KG	86,99	3,78	11,10	985,39
2.2.3.3	90543 SINAPI	ARMAÇÃO DE BLOCO, VIGA BALDRAME E SAPATA UTILIZANDO AÇO CA-60 DE 5 MM - MONTAGEM. AF_06/2017	KG	22,87	10,28	12,99	297,08
2.2.3.4	94965 SINAPI	CONCRETO FCK = 25MPA, TRAÇO 1:2,3:2,7 (CIMENTO/ AREIA MÉDIA/ BRITA 1) - PREPARO MECÂNICO COM BETONEIRA 400 L. AF_07/2016	m³	1,57	297,71	376,22	590,67
2.2.3.5	92873 SINAPI	LANÇAMENTO COM USO DE BALDES, ADENSAMENTO E ACABAMENTO DE CONCRETO EM ESTRUTURAS. AF_12/2015	m³	1,57	125,76	158,92	249,50
2.3		SUPERESTRUTURA (PILARES, VIGAS)					4.612,64
2.3.1		CONCRETO ARMADO PARA PILARES					2.117,06
2.3.1.1	92443 SINAPI	MONTAGEM E DESMONTAGEM DE FÓRMA DE PILARES RETANGULARES E ESTRUTURAS SIMILARES COM ÁREA MÉDIA DAS SEÇÕES MAIOR QUE 0,25 M², PÉ-DIREITO SIMPLES, EM CHAPA DE MADEIRA COMPENSADA PLASTIFICADA - 18 UTILIZAÇÕES. AF_12/2015	m²	5,91	21,78	27,52	162,64
2.3.1.2	92778 SINAPI	ARMAÇÃO DE PILAR OU VIGA DE UMA ESTRUTURA CONVENCIONAL DE CONCRETO ARMADO EM UMA EDIFICAÇÃO TÉRREA OU SOBRADO UTILIZANDO AÇO CA-50 DE 10,0 MM - MONTAGEM. AF_12/2015	KG	106,82	7,17	9,06	965,98
2.3.1.3	92775 SINAPI	ARMAÇÃO DE PILAR OU VIGA DE UMA ESTRUTURA CONVENCIONAL DE CONCRETO ARMADO EM UMA EDIFICAÇÃO TÉRREA OU SOBRADO UTILIZANDO AÇO CA-60 DE 5,0 MM - MONTAGEM. AF_12/2015	KG	22,45	10,32	13,04	292,75
2.3.1.4	94965 SINAPI	CONCRETO FCK = 25MPA, TRAÇO 1:2,3:2,7 (CIMENTO/ AREIA MÉDIA/ BRITA 1) - PREPARO MECÂNICO COM BETONEIRA 400 L. AF_07/2016	m³	1,3	297,71	376,22	489,09
2.3.1.5	92873 SINAPI	LANÇAMENTO COM USO DE BALDES, ADENSAMENTO E ACABAMENTO DE CONCRETO EM ESTRUTURAS. AF_12/2015	m³	1,3	125,76	158,92	206,60
2.3.2		CONCRETO ARMADO PARA VIGAS					2.495,58
2.3.2.1	92479 SINAPI	MONTAGEM E DESMONTAGEM DE FÓRMA DE VIGA, ESCORAMENTO COM GARFO DE MADEIRA, PÉ-DIREITO SIMPLES, EM CHAPA DE MADEIRA PLASTIFICADA - 18 UTILIZAÇÕES. AF_12/2015	m²	8,26	37,68	47,62	393,34
2.3.2.2	92777 SINAPI	ARMAÇÃO DE PILAR OU VIGA DE UMA ESTRUTURA CONVENCIONAL DE CONCRETO ARMADO EM UMA EDIFICAÇÃO TÉRREA OU SOBRADO UTILIZANDO AÇO CA-50 DE 8,0 MM - MONTAGEM. AF_12/2015	KG	86,99	8,77	11,08	963,85
2.3.2.3	92775 SINAPI	ARMAÇÃO DE PILAR OU VIGA DE UMA ESTRUTURA CONVENCIONAL DE CONCRETO ARMADO EM UMA EDIFICAÇÃO TÉRREA OU SOBRADO UTILIZANDO AÇO CA-60 DE 5,0 MM - MONTAGEM. AF_12/2015	KG	22,87	10,32	13,04	298,22
2.3.2.4	94965 SINAPI	CONCRETO FCK = 25MPA, TRAÇO 1:2,3:2,7 (CIMENTO/ AREIA MÉDIA/ BRITA 1) - PREPARO MECÂNICO COM BETONEIRA 400 L. AF_07/2016	m³	1,57	297,71	376,22	590,57
2.3.2.5	92873 SINAPI	LANÇAMENTO COM USO DE BALDES, ADENSAMENTO E ACABAMENTO DE CONCRETO EM ESTRUTURAS. AF_12/2015	m³	1,57	125,76	158,92	249,50
2.4		ELEVAÇÃO					6.742,16
2.4.1	48 Próprio	ALVENARIA DE EMBASAMENTO EM TIJOLOS CERÂMICOS FURADOS 9X19X19CM, ASSENTADO COM ARGAMASSA TRAÇO 1:2:8 (CIMENTO, CAL E AREIA)	m³	14,7	362,94	458,65	6.742,16
2.6		REVESTIMENTO					2.391,04
2.6.1	87879 SINAPI	CHAPISCO APLICADO EM ALVENARIAS E ESTRUTURAS DE CONCRETO INTERNAS, COM COLHER DE PEDREIRO. ARGAMASSA TRAÇO 1:3 COM PREPARO EM BETONEIRA 400L. AF_06/2014	m²	77,38	2,42	3,06	236,78
2.6.2	87529 SINAPI	MASSA ÚNICA, PARA RECEBIMENTO DE PINTURA, EM ARGAMASSA TRAÇO 1:2:8, PREPARO MECÂNICO COM BETONEIRA 400L, APLICADA MANUALMENTE EM FACES INTERNAS DE PAREDES, ESPESSURA DE 20MM, COM EXECUÇÃO DE TALISCAS. AF_06/2014	m²	77,38	22,03	27,84	2.154,26
3.		MOVIMENTO DE TERRA					12.222,32
3.1	93358 SINAPI	ESCAVAÇÃO MANUAL DE VALA COM PROFUNDIDADE MENOR OU IGUAL A 1,30 M. AF_03/2016	m³	180,43	48,85	61,73	11.137,94
3.2	94097 SINAPI	PREPARO DE FUNDO DE VALA COM LARGURA MENOR QUE 1,5 M. EM LOCAL COM NÍVEL BAIXO DE INTERFERÊNCIA. AF_06/2016	m²	238,85	3,59	4,54	1.084,38

*Paula Cristina Araújo Leu*  
Engenheira Civil  
CREA: 161559780-2



		INFRAESTRUTURA: FUNDAÇÕES					109.565,69
4.1		SAPATAS ISOLADAS/ARRANQUES DE PILARES					55.340,06
4.1.1	83534 SINAPI	LASTRO DE CONCRETO, PREPARO MECANICO, INCLUSOS ADITIVO IMPERMEABILIZANTE, LANÇAMENTO E ADENSAMENTO	m²	11,94	462,79	584,83	5.982,87
4.1.2	96535 SINAPI	FABRICAÇÃO, MONTAGEM E DESMONTAGEM DE FORMA PARA SAPATA, EM MADEIRA SERRADA, E=25 MM, 4 UTILIZAÇÕES, AF_ 06/2017	m²	204,34	83,81	105,91	21.641,65
4.1.3	96543 SINAPI	ARMAÇÃO DE BLOCO, VIGA BALDRAME E SAPATA UTILIZANDO AÇO CA-60 DE 5 MM - MONTAGEM, AF_ 06/2017	KG	363,3	10,28	12,99	4.719,27
4.1.4	96546 SINAPI	ARMAÇÃO DE BLOCO, VIGA BALDRAME OU SAPATA UTILIZANDO AÇO CA-50 DE 10 MM - MONTAGEM, AF_ 06/2017	KG	440,5	7,21	9,11	4.012,96
4.1.5	96547 SINAPI	ARMAÇÃO DE BLOCO, VIGA BALDRAME OU SAPATA UTILIZANDO AÇO CA-50 DE 12,5 MM - MONTAGEM, AF_ 06/2017	KG	53,7	6,46	8,16	438,19
4.1.6	96544 SINAPI	ARMAÇÃO DE BLOCO, VIGA BALDRAME OU SAPATA UTILIZANDO AÇO CA-50 DE 6,3 MM - MONTAGEM, AF_ 06/2017	KG	67,2	9,01	11,39	765,41
4.1.7	96548 SINAPI	ARMAÇÃO DE BLOCO, VIGA BALDRAME OU SAPATA UTILIZANDO AÇO CA-50 DE 16 MM - MONTAGEM, AF_ 06/2017	KG	44,4	6,03	7,62	338,33
4.1.8	94965 SINAPI	CONCRETO FCK = 25MPA, TRAÇO 1:2,3:2,7 (CIMENTO/ AREIA MÉDIA/ BRITA 1) - PREPARO MECÂNICO COM BETONEIRA 400 L, AF_ 07/2016	m³	23,12	297,71	376,22	8.698,21
4.1.9	92873 SINAPI	LANÇAMENTO COM USO DE BALDES, ADENSAMENTO E ACABAMENTO DE CONCRETO EM ESTRUTURAS, AF_ 12/2015	m²	23,12	125,76	158,92	3.674,23
4.1.10	74106/001 SINAPI	IMPERMEABILIZACAO DE ESTRUTURAS ENTERRADAS, COM TINTA ASFALTICA, DUAS DEMAOS	m²	204,34	8,68	10,97	2.241,61
4.1.11	96995 SINAPI	REATERRO MANUAL APOILOADO COM SOQUETE, AF_ 10/2017	m²	48,82	29,62	37,43	1.627,33
4.2		ALVENARIA DE PEDRA ARGAMASSADA					27.812,22
4.2.1	95467 SINAPI	EMBASAMENTO C/PEDRA ARGAMASSADA UTILIZANDO ARG.CIM/AREIA 1:4	m²	66,76	329,67	416,60	27.812,22
4.3		VIGAS BALDRAME					26.413,41
4.3.1	96536 SINAPI	FABRICAÇÃO, MONTAGEM E DESMONTAGEM DE FORMA PARA VIGA BALDRAME, EM MADEIRA SERRADA, E=25 MM, 4 UTILIZAÇÕES, AF_ 06/2017	m²	187,94	41,76	52,77	9.917,59
4.3.2	96545 SINAPI	ARMAÇÃO DE BLOCO, VIGA BALDRAME OU SAPATA UTILIZANDO AÇO CA-50 DE 8 MM - MONTAGEM, AF_ 06/2017	KG	464,8	8,78	11,10	5.159,28
4.3.3	96546 SINAPI	ARMAÇÃO DE BLOCO, VIGA BALDRAME OU SAPATA UTILIZANDO AÇO CA-50 DE 10 MM - MONTAGEM, AF_ 06/2017	KG	32,9	7,21	9,11	299,72
4.3.4	96543 SINAPI	ARMAÇÃO DE BLOCO, VIGA BALDRAME E SAPATA UTILIZANDO AÇO CA-60 DE 5 MM - MONTAGEM, AF_ 06/2017	KG	222,4	10,28	12,99	2.888,98
4.3.5	94965 SINAPI	CONCRETO FCK = 25MPA, TRAÇO 1:2,3:2,7 (CIMENTO/ AREIA MÉDIA/ BRITA 1) - PREPARO MECÂNICO COM BETONEIRA 400 L, AF_ 07/2016	m³	9,09	297,71	376,22	3.419,84
4.3.6	92873 SINAPI	LANÇAMENTO COM USO DE BALDES, ADENSAMENTO E ACABAMENTO DE CONCRETO EM ESTRUTURAS, AF_ 12/2015	m²	9,09	125,76	158,92	1.444,58
4.3.7	74106/001 SINAPI	IMPERMEABILIZACAO DE ESTRUTURAS ENTERRADAS, COM TINTA ASFALTICA, DUAS DEMAOS	m²	187,94	8,68	10,97	2.061,70
4.3.8	96995 SINAPI	REATERRO MANUAL APOILOADO COM SOQUETE, AF_ 10/2017	m²	32,64	29,62	37,43	1.221,72
5		SUPERESTRUTURA: (PILARES, VIGAS E LAJES)					89.823,85
5.1		CONCRETO ARMADO PARA PILARES					44.040,68
5.1.1	92443 SINAPI	MONTAGEM E DESMONTAGEM DE FORMA DE PILARES RETANGULARES E ESTRUTURAS SIMILARES COM ÁREA MÉDIA DAS SEÇÕES MAIOR QUE 0,25 M², PE-DIREITO SIMPLES, EM CHAPA DE MADEIRA COMPENSADA PLASTIFICADA, 18 UTILIZAÇÕES, AF_ 12/2015	m²	453,12	21,78	27,52	12.469,86
5.1.2	92780 SINAPI	ARMAÇÃO DE PILAR OU VIGA DE UMA ESTRUTURA CONVENCIONAL DE CONCRETO ARMADO EM UMA EDIFICAÇÃO TERREA OU SOBRADO UTILIZANDO AÇO CA-50 DE 16,0 MM - MONTAGEM, AF_ 12/2015	KG	140,1	5,89	7,44	1.042,34
5.1.3	92779 SINAPI	ARMAÇÃO DE PILAR OU VIGA DE UMA ESTRUTURA CONVENCIONAL DE CONCRETO ARMADO EM UMA EDIFICAÇÃO TERREA OU SOBRADO UTILIZANDO AÇO CA-50 DE 12,5 MM - MONTAGEM, AF_ 12/2015	KG	178,5	6,37	8,05	1.436,93
5.1.4	92778 SINAPI	ARMAÇÃO DE PILAR OU VIGA DE UMA ESTRUTURA CONVENCIONAL DE CONCRETO ARMADO EM UMA EDIFICAÇÃO TERREA OU SOBRADO UTILIZANDO AÇO CA-50 DE 10,0 MM - MONTAGEM, AF_ 12/2015	KG	1183,25	7,17	9,06	10.720,25
5.1.5	92775 SINAPI	ARMAÇÃO DE PILAR OU VIGA DE UMA ESTRUTURA CONVENCIONAL DE CONCRETO ARMADO EM UMA EDIFICAÇÃO TERREA OU SOBRADO UTILIZANDO AÇO CA-60 DE 5,0 MM - MONTAGEM, AF_ 12/2015	KG	507,23	10,32	13,04	6.614,28
5.1.6	94965 SINAPI	CONCRETO FCK = 25MPA, TRAÇO 1:2,3:2,7 (CIMENTO/ AREIA MÉDIA/ BRITA 1) - PREPARO MECÂNICO COM BETONEIRA 400 L, AF_ 07/2016	m³	21,97	297,71	376,22	8.265,55
5.1.7	92873 SINAPI	LANÇAMENTO COM USO DE BALDES, ADENSAMENTO E ACABAMENTO DE CONCRETO EM ESTRUTURAS, AF_ 12/2015	m²	21,97	125,76	158,92	3.491,47
5.2		CONCRETO ARMADO PARA VIGAS					26.149,44
5.2.1	92479 SINAPI	MONTAGEM E DESMONTAGEM DE FORMA DE VIGA, ESCORAMENTO COM GARFO DE MADEIRA, PE-DIREITO SIMPLES, EM CHAPA DE MADEIRA PLASTIFICADA, 18 UTILIZAÇÕES, AF_ 12/2015	m²	224,75	37,68	47,62	10.702,60
5.2.2	92777 SINAPI	ARMAÇÃO DE PILAR OU VIGA DE UMA ESTRUTURA CONVENCIONAL DE CONCRETO ARMADO EM UMA EDIFICAÇÃO TERREA OU SOBRADO UTILIZANDO AÇO CA-50 DE 8,0 MM - MONTAGEM, AF_ 12/2015	KG	473,8	8,77	11,08	5.249,70
5.2.3	92778 SINAPI	ARMAÇÃO DE PILAR OU VIGA DE UMA ESTRUTURA CONVENCIONAL DE CONCRETO ARMADO EM UMA EDIFICAÇÃO TERREA OU SOBRADO UTILIZANDO AÇO CA-50 DE 10,0 MM - MONTAGEM, AF_ 12/2015	KG	65,7	7,17	9,06	595,24
5.2.4	92779 SINAPI	ARMAÇÃO DE PILAR OU VIGA DE UMA ESTRUTURA CONVENCIONAL DE CONCRETO ARMADO EM UMA EDIFICAÇÃO TERREA OU SOBRADO UTILIZANDO AÇO CA-50 DE 12,5 MM - MONTAGEM, AF_ 12/2015	KG	25,2	6,37	8,05	202,86
5.2.5	92775 SINAPI	ARMAÇÃO DE PILAR OU VIGA DE UMA ESTRUTURA CONVENCIONAL DE CONCRETO ARMADO EM UMA EDIFICAÇÃO TERREA OU SOBRADO UTILIZANDO AÇO CA-60 DE 5,0 MM - MONTAGEM, AF_ 12/2015	KG	223,4	10,32	13,04	2.913,14
5.2.6	94965 SINAPI	CONCRETO FCK = 25MPA, TRAÇO 1:2,3:2,7 (CIMENTO/ AREIA MÉDIA/ BRITA 1) - PREPARO MECÂNICO COM BETONEIRA 400 L, AF_ 07/2016	m³	12,12	297,71	376,22	4.559,79
5.2.7	92873 SINAPI	LANÇAMENTO COM USO DE BALDES, ADENSAMENTO E ACABAMENTO DE CONCRETO EM ESTRUTURAS, AF_ 12/2015	m²	12,12	125,76	158,92	1.926,11
5.3		LAJE PRÉ-MOLDADA					12.741,81
5.3.1	74202/001 SINAPI	LAJE PRÉ-MOLDADA P/FORRO, SOBRECARGA 100KG/M2, VAOS ATE 3,50M/E=8CM, C/LAJOTAS E CAP.C/CONC FCK=20MPA, 3CM, INTER-EIXO 3BCM, C/ESCORAMENTO (REAPR.3X) E FERRAGEM NEGATIVA	m²	146,91	59,38	75,04	11.024,13
5.3.2	74141/001 SINAPI	LAJE PRÉ-MOLD BETA 11 P/1KN/M2 VAOS 4,40M/INCL VIGOTAS TIJOLOS ARMADURA NEGATIVA CAPEAMENTO 3CM CONCRETO 20MPA ESCORAMENTO MATERIAL E MAO- DE OBRA	m²	19,98	68,03	85,97	1.717,68
5.4		CINTAMENTO					6.891,92
5.4.1	93205 SINAPI	CINTA DE AMARRAÇÃO DE ALVENARIA MOLDADA IN LOCO COM UTILIZAÇÃO DE BLOCOS CANALETA, AF_ 03/2016	M	282,34	19,32	24,41	6.891,92
6		IMPERMEABILIZAÇÃO					7.696,61
6.1	74033/001 SINAPI	IMPERMEABILIZACAO DE SUPERFICIE COM GEOMEMBRANA (MANTA TERMOPLASTICA LISA) TIPO PEAD, E=2MM	m²	146,91	41,46	52,39	7.696,61
7		ELEVAÇÃO					101.782,72
7.1	87519 SINAPI	ALVENARIA DE VEDAÇÃO DE BLOCOS CERÂMICOS FURADOS NA HORIZONTAL DE 8X19X19CM (ESPESSURA 9CM) DE PAREDES COM ÁREA LÍQUIDA MAIOR OU IGUAL A 6M² COM VÃOS E ARGAMASSA DE ASSENTAMENTO COM PREPARO EM BETONEIRA, AF_ 06/2014	m²	1659,05	48,55	61,35	101.782,72
8		VERGAS E CONTRAVERGAS					9.952,22
8.1	93184 SINAPI	VERGA PRÉ-MOLDADA PARA PORTAS COM ATÉ 1,5 M DE VÃO, AF_ 03/2016	M	39,86	17,16	21,69	864,56

Paula Cristina Araújo Leiva  
Engenheira Civil

8.2	93185	SINAPI	VERGA PRÉ-MOLDADA PARA PORTAS COM MAIS DE 1,5 M DE VÃO. AF_03/2016	M	2,46	28,60	36,14	88,90
8.3	93182	SINAPI	VERGA PRÉ-MOLDADA PARA JANELAS COM ATÉ 1,5 M DE VÃO. AF_03/2016	M	67,8	22,61	28,57	1.937,05
8.4	93183	SINAPI	VERGA PRÉ-MOLDADA PARA JANELAS COM MAIS DE 1,5 M DE VÃO. AF_03/2016	M	40,7	29,04	36,70	1.493,69
8.5	93196	SINAPI	CONTRAVERGA MOLDADA IN LOCO EM CONCRETO PARA VÃOS DE ATÉ 1,5 M DE COMPRIMENTO. AF_03/2016	M	67,8	38,92	49,16	3.334,40
8.6	93197	SINAPI	CONTRAVERGA MOLDADA IN LOCO EM CONCRETO PARA VÃOS DE MAIS DE 1,5 M DE COMPRIMENTO. AF_03/2016	M	40,7	43,43	54,86	2.233,62
9			ESQUADRIAS					53.561,36
9.1	90821	SINAPI	PORTA DE MADEIRA PARA PINTURA, SEMI-OCA (LEVE OU MÉDIA), 70X210CM, ESPESSURA DE 3,5CM, INCLUSO DOBRADIÇAS - FORNECIMENTO E INSTALAÇÃO. AF_08/2015	UN	7	349,07	441,12	3.087,84
9.2	90822	SINAPI	PORTA DE MADEIRA PARA PINTURA, SEMI-OCA (LEVE OU MÉDIA), 80X210CM, ESPESSURA DE 3,5CM, INCLUSO DOBRADIÇAS - FORNECIMENTO E INSTALAÇÃO. AF_08/2015	UN	2	344,70	435,60	871,20
9.3	90823	SINAPI	PORTA DE MADEIRA PARA PINTURA, SEMI-OCA (LEVE OU MÉDIA), 90X210CM, ESPESSURA DE 3,5CM, INCLUSO DOBRADIÇAS - FORNECIMENTO E INSTALAÇÃO. AF_08/2015	UN	18	359,66	454,50	8.181,00
9.4	11556	ORSE	Porta em vidro temperado 10mm, incolor, inclusive ferragens de fixação, puxador simples e instalação	m²	4,33	355,00	448,61	1.942,45
9.5	CPU-142	Próprio	PORTA EM ALUMÍNIO PARA SANITÁRIO COM DIVISÓRIAS	m²	10,8	599,33	757,37	8.179,60
9.6	94582	SINAPI	JANELA DE ALUMÍNIO DE CORRER, 2 FOLHAS, FIXAÇÃO COM ARGAMASSA, COM VIDROS, PADRONIZADA. AF_07/2016	m²	69,2	327,05	413,29	28.599,67
9.7	95465	SINAPI	COBOÇO CERÂMICO (ELEMENTO VAZADO), 9X20X20CM, ASSENTADO COM ARGAMASSA TRACO 1:4 DE CIMENTO E AREIA	m²	21,6	98,90	124,98	2.699,57
10			COBERTURA					124.936,16
10.1	92592	SINAPI	FABRICAÇÃO E INSTALAÇÃO DE TESOURA INTEIRA EM AÇO, VÃO DE 8 M, PARA TELHA CERÂMICA OU DE CONCRETO, INCLUSO IÇAMENTO. AF_12/2015	UN	15	936,49	1.183,44	17.751,60
10.2	92584	SINAPI	FABRICAÇÃO E INSTALAÇÃO DE TESOURA INTEIRA EM AÇO, VÃO DE 4 M, PARA TELHA CERÂMICA OU DE CONCRETO, INCLUSO IÇAMENTO. AF_12/2015	UN	8	529,17	668,71	5.349,68
10.3	92569	SINAPI	TRAMA DE AÇO COMPOSTA POR RIPAS, CAIBROS E TERÇAS PARA TELHADOS DE ATÉ 2 ÁGUAS PARA TELHA DE ENCAIXE DE CERÂMICA OU DE CONCRETO, INCLUSO TRANSPORTE VERTICAL. AF_07/2019	m²	702,08	68,51	86,58	60.786,09
10.4	94207	SINAPI	TELHAMENTO COM TELHA ONDULADA DE FIBROCIMENTO E = 6 MM, COM RECOBRIMENTO LATERAL DE 1/4 DE ONDA PARA TELHADO COM INCLINAÇÃO MAIOR QUE 10°, COM ATÉ 2 ÁGUAS, INCLUSO IÇAMENTO. AF_07/2019	m²	20,84	41,77	52,78	1.099,94
10.5	94201	SINAPI	TELHAMENTO COM TELHA CERÂMICA CAPA-CANAL, TIPO COLONIAL, COM ATÉ 2 ÁGUAS, INCLUSO TRANSPORTE VERTICAL. AF_07/2019	m²	681,24	23,63	29,86	20.341,83
10.6	94231	SINAPI	RUFO EM CHAPA DE AÇO GALVANIZADO NÚMERO 24, CORTE DE 25 CM, INCLUSO TRANSPORTE VERTICAL. AF_07/2019	M	126,59	35,47	44,82	5.673,76
10.7	94227	SINAPI	CALHA EM CHAPA DE AÇO GALVANIZADO NÚMERO 24, DESENVOLVIMENTO DE 33 CM, INCLUSO TRANSPORTE VERTICAL. AF_07/2019	M	189,39	39,66	50,12	9.492,23
10.7.1			DRENAGEM ÁGUA PLUVIAL					4.441,03
10.7.1.2	00009870	SINAPI	TUBO PVC, SOLDAVEL, DN 110 MM, AGUA FRIA (NBR-5648)	M	63	53,88	68,09	4.289,67
10.7.1.3	89482	SINAPI	CAIXA SIFONADA, PVC, DN 100 X 100 X 50 MM, FORNECIDA E INSTALADA EM RAMAIS DE ENCAMINHAMENTO DE ÁGUA PLUVIAL. AF_12/2014	UN	8	14,97	18,92	151,36
11			REVESTIMENTO					125.859,88
11.1			PAREDE					99.546,42
11.1.1	87879	SINAPI	CHAPISCO APLICADO EM ALVENARIAS E ESTRUTURAS DE CONCRETO INTERNAS, COM COLHER DE PEDREIRO. ARGAMASSA TRACO 1:3 COM PREPARO EM BETONEIRA 400L. AF_06/2014	m²	3367,78	2,42	3,06	10.305,41
11.1.2	87535	SINAPI	EMBOÇO, PARA RECEBIMENTO DE CERÂMICA, EM ARGAMASSA TRACO 1:2:8, PREPARO MECÂNICO COM BETONEIRA 400L, APLICADO MANUALMENTE EM FACES INTERNAS DE PAREDES, PARA AMBIENTE COM ÁREA MAIOR QUE 10M², ESPESSURA DE 20MM, COM EXECUÇÃO DE TALISCAS. AF_06/2014	m²	259,51	19,08	24,11	6.256,70
11.1.3	87546	SINAPI	MASSA ÚNICA, PARA RECEBIMENTO DE PINTURA, EM ARGAMASSA TRACO 1:2:8, PREPARO MANUAL, APLICADA MANUALMENTE EM FACES INTERNAS DE PAREDES, ESPESSURA DE 10MM, COM EXECUÇÃO DE TALISCAS. AF_06/2014	m²	3108,27	15,79	19,95	62.009,99
11.1.4	87273	SINAPI	REVESTIMENTO CERÂMICO PARA PAREDES INTERNAS COM PLACAS TIPO ESMALTADA EXTRA DE DIMENSÕES 33X45 CM APLICADAS EM AMBIENTES DE ÁREA MAIOR QUE 5 M² NA ALTURA INTEIRA DAS PAREDES. AF_06/2014	m²	259,51	45,51	57,51	14.924,42
1.1.5	73774/001	SINAPI	DIVISORIA EM MARMORITE ESPESSURA 35MM, CHUMBAMENTO NO PISO E PAREDE COM ARGAMASSA DE CIMENTO E AREIA, POLIMENTO MANUAL, EXCLUSIVE FERRAGENS	m²	20,16	237,47	300,09	6.049,81
11.2			TETO					26.313,46
11.2.1	87879	SINAPI	CHAPISCO APLICADO EM ALVENARIAS E ESTRUTURAS DE CONCRETO INTERNAS, COM COLHER DE PEDREIRO. ARGAMASSA TRACO 1:3 COM PREPARO EM BETONEIRA 400L. AF_06/2014	m²	172,96	2,42	3,06	529,26
11.2.2	87529	SINAPI	MASSA ÚNICA, PARA RECEBIMENTO DE PINTURA, EM ARGAMASSA TRACO 1:2:8, PREPARO MECÂNICO COM BETONEIRA 400L, APLICADA MANUALMENTE EM FACES INTERNAS DE PAREDES, ESPESSURA DE 20MM, COM EXECUÇÃO DE TALISCAS. AF_06/2014	m²	172,96	22,03	27,84	4.815,21
11.2.3	96113	SINAPI	FORRO EM PLACAS DE GESSO, PARA AMBIENTES COMERCIAIS. AF_05/2017_P	m²	683,92	24,26	30,66	20.968,99
12			PISO					140.839,80
12.1			INTERNO					112.072,98
12.1.1	95240	SINAPI	LASTRO DE CONCRETO MAGRO, APLICADO EM PISOS OU RADIER, ESPESSURA DE 3 CM. AF_07/2016	m²	892,09	11,05	13,96	12.453,68
12.1.2	87620	SINAPI	CONTRAPISO EM ARGAMASSA TRACO 1:4 (CIMENTO E AREIA), PREPARO MECÂNICO COM BETONEIRA 400 L, APLICADO EM ÁREAS SECAS SOBRE LAJE, ADERIDO, ESPESSURA 2CM. AF_06/2014	m²	892,09	22,62	28,58	25.495,93
12.1.3	87250	SINAPI	REVESTIMENTO CERÂMICO PARA PISO COM PLACAS TIPO ESMALTADA EXTRA DE DIMENSÕES 45X45 CM APLICADA EM AMBIENTES DE ÁREA ENTRE 5 M2 E 10 M2. AF_06/2014	m²	125,89	42,16	53,28	3.707,42
12.1.4	C9	Próprio	PISO EM GRANILITE, MARMORITE OU GRANITINA, AGREGADO COR PRETO, CINZA, PALHA OU BRANCO, E= 8" MM, INCLUSIVE JUNTA DILATAÇÃO E REGULARIZAÇÃO E=2CM (INCLUSIVE EXECUÇÃO)	m²	766,2	61,31	77,48	59.365,18
12.1.5	92397	SINAPI	EXECUÇÃO DE PÁTIO/ESTACIONAMENTO EM PISO INTERTRAVADO, COM BLOCO RETANGULAR COR NATURAL DE 20 X 10 CM, ESPESSURA 6 CM. AF_12/2015	m²	177,02	35,99	45,48	8.050,87
12.2			EXTERNO					28.766,82
12.2.1	92397	SINAPI	EXECUÇÃO DE PÁTIO/ESTACIONAMENTO EM PISO INTERTRAVADO, COM BLOCO RETANGULAR COR NATURAL DE 20 X 10 CM, ESPESSURA 6 CM. AF_12/2015	m²	557,98	35,99	45,48	25.376,93

  
 Paula Cristina Araujo Leita  
 Engenheira Civil

12.2.2	94275	SINAPI	ASSENTAMENTO DE GUIA (MEIO-FIO) EM TRECHO RETO, CONFECCIONADA EM CONCRETO PRÉ-FABRICADO, DIMENSÕES 100X15X13X20 CM (COMPRIMENTO X BASE INFERIOR X BASE SUPERIOR X ALTURA), PARA URBANIZAÇÃO INTERNA DE EMPREENDIMENTOS. AF_06/2016_P	M	80,27	28,89	36,51	2.930,66
12.2.3	102	Próprio	RAMPA DE ACESSIBILIDADE PARA DEFICIENTES (NBR 9050/04), E=0,07CM	uno	1	363,40	459,23	459,23
13			PINTURA					93.241,84
13.1			PAREDE					88.383,40
13.1.1	88485	SINAPI	APLICAÇÃO DE FUNDO SELADOR ACRÍLICO EM PAREDES, UMA DEMÃO. AF_06/2014	m²	3108,27	1,71	2,16	6.713,86
13.1.2	88497	SINAPI	APLICAÇÃO E LIXAMENTO DE MASSA LÁTEX EM PAREDES, DUAS DEMÃOS. AF_06/2014	m²	3108,27	9,25	11,69	36.335,68
13.1.3	88489	SINAPI	APLICAÇÃO MANUAL DE PINTURA COM TINTA LÁTEX ACRÍLICA EM PAREDES, DUAS DEMÃOS. AF_06/2014	m²	3108,27	11,27	14,24	44.261,76
13.1.4	74065/003	SINAPI	PINTURA ESMALTE BRILHANTE PARA MADEIRA, DUAS DEMÃOS, SOBRE FUNDO NIVELADOR BRANCO	m²	47,67	17,80	22,49	1.072,10
13.2			TETO					4.858,44
13.2.1	88485	SINAPI	APLICAÇÃO DE FUNDO SELADOR ACRÍLICO EM PAREDES, UMA DEMÃO. AF_06/2014	m²	172,96	1,71	2,16	373,59
13.2.2	88497	SINAPI	APLICAÇÃO E LIXAMENTO DE MASSA LÁTEX EM PAREDES, DUAS DEMÃOS. AF_06/2014	m²	172,96	9,25	11,69	2.021,90
13.2.3	88489	SINAPI	APLICAÇÃO MANUAL DE PINTURA COM TINTA LÁTEX ACRÍLICA EM PAREDES, DUAS DEMÃOS. AF_06/2014	m²	172,96	11,27	14,24	2.462,95
14			INSTALAÇÕES HIDRÁULICASANITÁRIA, LOUÇAS E METAIS					68.202,14
14.1			INSTALAÇÃO HIDRÁULICA					5.329,04
14.1.1	00000065	SINAPI	ADAPTADOR PVC SOLDÁVEL CURTO COM BOLSA E ROSCA, 25 MM X 3/4", PARA AGUA FRIA	UN	15	0,60	0,76	11,40
14.1.2	00000108	SINAPI	ADAPTADOR PVC SOLDÁVEL CURTO COM BOLSA E ROSCA, 32 MM X 1", PARA AGUA FRIA	UN	18	1,24	1,57	28,26
14.1.3	00000109	SINAPI	ADAPTADOR PVC SOLDÁVEL CURTO COM BOLSA E ROSCA, 40 MM X 1 1/4", PARA AGUA FRIA	UN	2	2,37	2,99	5,98
14.1.4	1072	ORSE	Bucha de redução curta de pvc rígido soldável, marrom, diâmt = 32 x 25mm.	un	1	3,82	4,83	4,83
14.1.5	89385	SINAPI	LUVA SOLDÁVEL E COM ROSCA, PVC, SOLDÁVEL, DN 25MM X 3/4, INSTALADO EM RAMAL OU SUB-RAMAL DE ÁGUA - FORNECIMENTO E INSTALAÇÃO. AF_12/2014	UN	9	4,28	5,41	48,69
14.1.6	89408	SINAPI	JOELHO 90 GRAUS, PVC, SOLDÁVEL, DN 25MM, INSTALADO EM RAMAL DE DISTRIBUIÇÃO DE ÁGUA - FORNECIMENTO E INSTALAÇÃO. AF_12/2014	UN	20	3,39	4,28	85,60
14.1.7	89413	SINAPI	JOELHO 90 GRAUS, PVC, SOLDÁVEL, DN 32MM, INSTALADO EM RAMAL DE DISTRIBUIÇÃO DE ÁGUA - FORNECIMENTO E INSTALAÇÃO. AF_12/2014	UN	18	4,99	6,31	113,58
14.1.8	89497	SINAPI	JOELHO 90 GRAUS, PVC, SOLDÁVEL, DN 40MM, INSTALADO EM PRUMADA DE ÁGUA - FORNECIMENTO E INSTALAÇÃO. AF_12/2014	UN	2	6,75	8,53	17,06
14.1.9	73641	SINAPI	JOELHO PVC SOLDÁVEL COM ROSCA 90° AGUA FRIA 25MMX1/2" - FORNECIMENTO E INSTALACAO	UN	14	6,84	8,64	120,96
14.1.10	72602	SINAPI	JOELHO REDUCAO PVC SOLDÁVEL 90° AGUA FRIA 32X25MM - FORNECIMENTO EINSTALACAO	UN	14	8,51	10,75	150,50
14.1.11	0037	Próprio	JOELHO REDUÇÃO PVC SOLD. MARROM D=40X32mm (1 1/4"X1")	UN	2	11,10	14,03	28,06
14.1.12	89395	SINAPI	TE, PVC, SOLDÁVEL, DN 25MM, INSTALADO EM RAMAL OU SUB-RAMAL DE ÁGUA - FORNECIMENTO E INSTALAÇÃO. AF_12/2014	UN	10	6,95	8,78	87,80
14.1.13	89398	SINAPI	TE, PVC, SOLDÁVEL, DN 32MM, INSTALADO EM RAMAL OU SUB-RAMAL DE ÁGUA - FORNECIMENTO E INSTALAÇÃO. AF_12/2014	UN	7	10,20	12,89	90,23
14.1.14	89623	SINAPI	TE, PVC, SOLDÁVEL, DN 40MM, INSTALADO EM PRUMADA DE ÁGUA - FORNECIMENTO E INSTALAÇÃO. AF_12/2014	UN	1	10,63	13,43	13,43
14.1.15	89445	SINAPI	TÊ DE REDUÇÃO, PVC, SOLDÁVEL, DN 32MM X 25MM, INSTALADO EM RAMAL DE DISTRIBUIÇÃO DE ÁGUA - FORNECIMENTO E INSTALAÇÃO. AF_12/2014	UN	28	9,03	11,41	319,48
14.1.16	89624	SINAPI	TÊ DE REDUÇÃO, PVC, SOLDÁVEL, DN 40MM X 32MM, INSTALADO EM PRUMADA DE ÁGUA - FORNECIMENTO E INSTALAÇÃO. AF_12/2014	UN	3	11,32	14,31	42,93
14.1.17	94785	SINAPI	ADAPTADOR COM FLANGES LIVRES, PVC, SOLDÁVEL LONGO, DN 32 MM X 1, INSTALADO EM RESERVAÇÃO DE ÁGUA DE EDIFICAÇÃO QUE POSSUA RESERVATÓRIO DE FIBRA/FIBROCIMENTO - FORNECIMENTO E INSTALAÇÃO. AF_06/2016	UN	3	20,37	25,74	77,22
14.1.18	94710	SINAPI	ADAPTADOR COM FLANGES LIVRES, PVC, SOLDÁVEL, DN 40 MM X 1 1/4, INSTALADO EM RESERVAÇÃO DE ÁGUA DE EDIFICAÇÃO QUE POSSUA RESERVATÓRIO DE FIBRA/FIBROCIMENTO - FORNECIMENTO E INSTALAÇÃO. AF_06/2016	UN	1	31,31	39,57	39,57
14.1.19	89386	SINAPI	JOELHO 90 GRAUS COM BUCHA DE LATÃO, PVC, SOLDÁVEL, DN 25MM, X 3/4 INSTALADO EM RAMAL OU SUB-RAMAL DE ÁGUA - FORNECIMENTO E INSTALAÇÃO. AF_12/2014	UN	3	9,44	11,93	35,79
14.1.20	90373	SINAPI	JOELHO 90 GRAUS COM BUCHA DE LATÃO, PVC, SOLDÁVEL, DN 25MM, X 1/2 INSTALADO EM RAMAL OU SUB-RAMAL DE ÁGUA - FORNECIMENTO E INSTALAÇÃO. AF_12/2014	UN	36	8,66	10,94	393,84
14.1.21	89358	SINAPI	TUBO, PVC, SOLDÁVEL, DN 25MM, INSTALADO EM RAMAL OU SUB-RAMAL DE ÁGUA - FORNECIMENTO E INSTALAÇÃO. AF_12/2014	M	88,01	12,52	15,82	1.392,37
14.1.22	89357	SINAPI	TUBO, PVC, SOLDÁVEL, DN 32MM, INSTALADO EM RAMAL OU SUB-RAMAL DE ÁGUA - FORNECIMENTO E INSTALAÇÃO. AF_12/2014	M	82,42	17,77	22,46	1.851,15
14.1.23	94650	SINAPI	TUBO, PVC, SOLDÁVEL, DN 40 MM, INSTALADO EM RESERVAÇÃO DE ÁGUA DE EDIFICAÇÃO QUE POSSUA RESERVATÓRIO DE FIBRA/FIBROCIMENTO - FORNECIMENTO E INSTALAÇÃO. AF_06/2016	M	21,76	13,47	17,02	370,36
14.2			ACESSÓRIOS E COMPLEMENTOS					2.097,40
14.2.1	94495	SINAPI	REGISTRO DE GAVETA BRUTO, LATÃO, ROSCÁVEL, 1, INSTALADO EM RESERVAÇÃO DE ÁGUA DE EDIFICAÇÃO QUE POSSUA RESERVATÓRIO DE FIBRA/FIBROCIMENTO - FORNECIMENTO E INSTALAÇÃO. AF_06/2016	UN	9	63,34	80,04	720,36
14.2.2	94496	SINAPI	REGISTRO DE GAVETA BRUTO, LATÃO, ROSCÁVEL, 1 1/4, INSTALADO EM RESERVAÇÃO DE ÁGUA DE EDIFICAÇÃO QUE POSSUA RESERVATÓRIO DE FIBRA/FIBROCIMENTO - FORNECIMENTO E INSTALAÇÃO. AF_06/2016	UN	1	79,40	100,34	100,34
14.2.3	89987	SINAPI	REGISTRO DE GAVETA BRUTO, LATÃO, ROSCÁVEL, 3/4", COM ACABAMENTO E CANOPLA CROMADOS. FORNECIDO E INSTALADO EM RAMAL DE ÁGUA. AF_12/2014	UN	3	73,57	92,97	278,91
14.2.4	89985	SINAPI	REGISTRO DE PRESSÃO BRUTO, LATÃO, ROSCÁVEL, 3/4", COM ACABAMENTO E CANOPLA CROMADOS. FORNECIDO E INSTALADO EM RAMAL DE ÁGUA. AF_12/2014	UN	9	69,79	88,19	793,71
14.2.5	2050	ORSE	Chuveiro plástico sem registro	un	10	13,48	17,03	170,30
14.2.6	8236	ORSE	Torneira cromada para tanque/jardim, 1/2", ref.1153, linha Misty, Fabrimar ou similar	un	1	26,73	33,78	33,78
14.3			INSTALAÇÃO SANITÁRIA					9.952,10
14.3.1	89748	SINAPI	CURVA CURTA 90 GRAUS, PVC, SERIE NORMAL, ESGOTO PREDIAL, DN 100 MM, JUNTA ELÁSTICA, FORNECIDO E INSTALADO EM RAMAL DE DESCARGA OU RAMAL DE ESGOTO SANITÁRIO. AF_12/2014	UN	15	22,45	28,37	425,55
14.3.2	89728	SINAPI	CURVA CURTA 90 GRAUS, PVC, SERIE NORMAL, ESGOTO PREDIAL, DN 40 MM, JUNTA SOLDÁVEL, FORNECIDO E INSTALADO EM RAMAL DE DESCARGA OU RAMAL DE ESGOTO SANITÁRIO. AF_12/2014	UN	29	6,02	7,61	220,69
14.3.3	89746	SINAPI	JOELHO 45 GRAUS, PVC, SERIE NORMAL, ESGOTO PREDIAL, DN 100 MM, JUNTA ELÁSTICA, FORNECIDO E INSTALADO EM RAMAL DE DESCARGA OU RAMAL DE ESGOTO SANITÁRIO. AF_12/2014	UN	4	14,23	17,98	71,92

*Paula Cristina Araújo Leal*  
Engenheira Civil

14.3.4	89855	SINAPI	JOELHO 45 GRAUS, PVC, SERIE NORMAL, ESGOTO PREDIAL, DN 150 MM, JUNTA ELÁSTICA, FORNECIDO E INSTALADO EM SUBCOLETOR AEREO DE ESGOTO SANITÁRIO. AF. 12/2014	UN	3	50,75	64,13	192,39
14.3.5	89726	SINAPI	JOELHO 45 GRAUS, PVC, SERIE NORMAL, ESGOTO PREDIAL, DN 40 MM, JUNTA SOLDÁVEL, FORNECIDO E INSTALADO EM RAMAL DE DESCARGA OU RAMAL DE ESGOTO SANITÁRIO. AF. 12/2014	UN	14	4,07	5,14	71,95
14.3.6	89732	SINAPI	JOELHO 45 GRAUS, PVC, SERIE NORMAL, ESGOTO PREDIAL, DN 50 MM, JUNTA ELÁSTICA, FORNECIDO E INSTALADO EM RAMAL DE DESCARGA OU RAMAL DE ESGOTO SANITÁRIO. AF. 12/2014	UN	6	6,74	8,52	51,12
14.3.7	89739	SINAPI	JOELHO 45 GRAUS, PVC, SERIE NORMAL, ESGOTO PREDIAL, DN 75 MM, JUNTA ELÁSTICA, FORNECIDO E INSTALADO EM RAMAL DE DESCARGA OU RAMAL DE ESGOTO SANITÁRIO. AF. 12/2014	UN	1	11,51	14,55	14,55
14.3.8	89724	SINAPI	JOELHO 90 GRAUS, PVC, SERIE NORMAL, ESGOTO PREDIAL, DN 40 MM, JUNTA SOLDÁVEL, FORNECIDO E INSTALADO EM RAMAL DE DESCARGA OU RAMAL DE ESGOTO SANITÁRIO. AF. 12/2014	UN	29	5,63	7,11	206,19
14.3.9	00003659	SINAPI	JUNCAO SIMPLES, PVC, DN 100 X 50 MM, SERIE NORMAL PARA ESGOTO PREDIAL	UN	10	9,71	12,27	122,70
14.3.10	00020144	SINAPI	JUNCAO SIMPLES, PVC SERIE R, DN 100 X 100 MM, PARA ESGOTO PREDIAL	UN	11	35,05	44,29	487,19
14.3.11	00003662	SINAPI	JUNCAO SIMPLES, PVC, DN 50 X 50 MM, SERIE NORMAL PARA ESGOTO PREDIAL	UN	3	5,29	6,68	20,04
14.3.12	00003661	SINAPI	JUNCAO SIMPLES, PVC, DN 75 X 50 MM, SERIE NORMAL PARA ESGOTO PREDIAL	UN	3	7,78	9,83	29,49
14.3.13	00020045	SINAPI	REDUCCAO EXCENTRICA PVC, SERIE R, DN 75 X 50 MM, PARA ESGOTO PREDIAL	UN	2	4,52	5,71	11,42
14.3.14	89714	SINAPI	TUBO PVC, SERIE NORMAL, ESGOTO PREDIAL, DN 100 MM, FORNECIDO E INSTALADO EM RAMAL DE DESCARGA OU RAMAL DE ESGOTO SANITÁRIO. AF. 12/2014	M	138,78	32,07	40,53	5.624,75
14.3.15	89711	SINAPI	TUBO PVC, SERIE NORMAL, ESGOTO PREDIAL, DN 40 MM, FORNECIDO E INSTALADO EM RAMAL DE DESCARGA OU RAMAL DE ESGOTO SANITÁRIO. AF. 12/2014	M	90,63	11,29	14,27	1.293,29
14.3.16	89712	SINAPI	TUBO PVC, SERIE NORMAL, ESGOTO PREDIAL, DN 50 MM, FORNECIDO E INSTALADO EM RAMAL DE DESCARGA OU RAMAL DE ESGOTO SANITÁRIO. AF. 12/2014	M	30,52	16,65	21,04	642,14
14.3.17	89713	SINAPI	TUBO PVC, SERIE NORMAL, ESGOTO PREDIAL, DN 75 MM, FORNECIDO E INSTALADO EM RAMAL DE DESCARGA OU RAMAL DE ESGOTO SANITÁRIO. AF. 12/2014	M	14,08	25,14	31,77	447,32
14.3.19	00003666	SINAPI	JUNCAO SIMPLES, PVC, 45 GRAUS, DN 40 X 40 MM, SERIE NORMAL PARA ESGOTO PREDIAL	UN	7	2,19	2,77	19,39
14.4			ACESSÓRIOS E COMPLEMENTOS					6.719,91
14.4.1	74166/001	SINAPI	CAIXA DE INSPEÇÃO EM CONCRETO PRÉ-MOLDADO DN 60CM COM TAMPA H= 90CM - FORNECIMENTO E INSTALACAO	UN	7	163,85	207,06	1.449,42
14.4.2	11334	ORSE	Caixa de gordura - 0.60 x 0.60 x 0.60m	un	1	410,93	519,29	519,29
14.4.3	CPU-143	Próprio	CAIXA DE AREIA 60X60X60CM EM ALVENARIA - COM TAMPA	UN	1	153,74	194,28	194,28
14.4.4	3235	ORSE	Caixa de passagem em alvenaria de tijolos maciços esp. = 0,12m, dim.int. = 0,60 x 0,60 x 0,60m, com preilha de ferro fundido	un	4	439,90	555,90	2.223,60
14.4.4	CPU-144	Próprio	CAIXA DE AREIA 60X60X60CM EM ALVENARIA - COM GRELHA	UN	4	294,27	371,87	1.487,48
14.4.5	89707	SINAPI	CAIXA SIFONADA, PVC, DN 100 X 100 X 50 MM, JUNTA ELÁSTICA, FORNECIDA E INSTALADA EM RAMAL DE DESCARGA OU EM RAMAL DE ESGOTO SANITÁRIO. AF. 12/2014	UN	1	18,15	22,94	22,94
14.4.6	1695	ORSE	Caixa sifonada quadrada, com sete entradas e uma saída, d = 150 x 150 x 50mm, ref. n°25, acabamento branco, marca Akros ou similar	un	8	33,83	42,75	342,00
14.4.7	1696	ORSE	Caixa sifonada quadrada, com sete entradas e uma saída, d = 150 x 150 x 50mm, ref. n°26, acabamento alumínio, marca Akros ou similar	un	6	60,03	75,86	455,16
14.4.8	89709	SINAPI	RALO SIFONADO, PVC, DN 100 X 40 MM, JUNTA SOLDÁVEL, FORNECIDO E INSTALADO EM RAMAL DE DESCARGA OU EM RAMAL DE ESGOTO SANITÁRIO. AF. 12/2014	UN	3	6,79	8,58	25,74
14.5			VENTILACAO					858,94
14.5.1	00039319	SINAPI	TERMINAL DE VENTILACAO, 50 MM, SERIE NORMAL, ESGOTO PREDIAL	UN	1	4,10	5,18	5,18
14.5.2	00039320	SINAPI	TERMINAL DE VENTILACAO, 75 MM, SERIE NORMAL, ESGOTO PREDIAL	UN	3	6,82	8,62	25,86
14.5.3	89739	SINAPI	JOELHO 45 GRAUS, PVC, SERIE NORMAL, ESGOTO PREDIAL, DN 75 MM, JUNTA ELÁSTICA, FORNECIDO E INSTALADO EM RAMAL DE DESCARGA OU RAMAL DE ESGOTO SANITÁRIO. AF. 12/2014	UN	1	11,51	14,55	14,55
14.5.4	00020155	SINAPI	JOELHO, PVC SERIE R, 90 GRAUS, DN 50 MM, PARA ESGOTO PREDIAL	UN	1	5,28	6,67	6,67
14.5.5	00020156	SINAPI	JOELHO, PVC SERIE R, 90 GRAUS, DN 75 MM, PARA ESGOTO PREDIAL	UN	3	11,87	15,00	45,00
14.5.6	89712	SINAPI	TUBO PVC, SERIE NORMAL, ESGOTO PREDIAL, DN 50 MM, FORNECIDO E INSTALADO EM RAMAL DE DESCARGA OU RAMAL DE ESGOTO SANITÁRIO. AF. 12/2014	M	11,74	16,65	21,04	247,01
14.5.7	89713	SINAPI	TUBO PVC, SERIE NORMAL, ESGOTO PREDIAL, DN 75 MM, FORNECIDO E INSTALADO EM RAMAL DE DESCARGA OU RAMAL DE ESGOTO SANITÁRIO. AF. 12/2014	M	16,2	25,14	31,77	514,67
14.6			LOUÇAS E METAIS					43.244,75
14.6.1	88942	SINAPI	LAVATÓRIO LOUÇA BRANCA SUSPENSO, 29,5 X 39CM OU EQUIVALENTE, PADRÃO POPULAR, INCLUSO SIFÃO TIPO GARRAFA EM PVC, VÁLVULA E ENGATE FLEXÍVEL 30CM EM PLÁSTICO E TORNEIRA CROMADA DE MESA, PADRÃO POPULAR - FORNECIMENTO E INSTALAÇÃO. AF. 12/2013	UN	7	172,44	217,91	1.525,37
14.6.2	86931	SINAPI	VASO SANITÁRIO SIFONADO COM CAIXA ACOPLADA LOUÇA BRANCA, INCLUSO ENGATE FLEXÍVEL EM PLÁSTICO BRANCO. 1/2 X 40CM - FORNECIMENTO E INSTALAÇÃO. AF. 12/2013	UN	2	363,34	459,15	918,30
14.6.4	9245	ORSE	Vaso sanitário linha infantil, CELITE ou similar c/cx acoplada, inclusive assento sanitário infantil, conjunto de fixação DECA SP13 ou similar, anel de vedação, tubo de ligação com acabamento cromado e engate plástico	un	13	728,33	920,39	11.955,07
14.6.5	00036081	SINAPI	BARRA DE APOIO RETA, EM AÇO INOX POLIDO, COMPRIMENTO 80CM, DIAMETRO MÍNIMO 3 CM	UN	4	190,00	240,10	960,40
14.6.6	88	Próprio	BANCADA EM GRANITO CINZA ANDORINHA, E=2,5CM	m²	39,3	355,19	448,85	17.639,81
14.6.7	86900	SINAPI	CUBA DE EMBUTIR DE AÇO INOXIDÁVEL MÉDIA - FORNECIMENTO E INSTALAÇÃO. AF. 12/2013	UN	6	137,26	173,46	1.040,76
14.6.8	86938	SINAPI	CUBA DE EMBUTIR OVAL EM LOUÇA BRANCA, 35 X 50CM OU EQUIVALENTE, INCLUSO VÁLVULA E SIFÃO TIPO GARRAFA EM METAL CROMADO - FORNECIMENTO E INSTALAÇÃO. AF. 12/2013	UN	10	312,91	395,42	3.954,20
14.6.9	86929	SINAPI	TANQUE DE MÁRMORE SINTÉTICO SUSPENSO, 22L OU EQUIVALENTE, INCLUSO SIFÃO FLEXÍVEL EM PVC, VÁLVULA PLÁSTICA E TORNEIRA DE METAL CROMADO PADRÃO POPULAR - FORNECIMENTO E INSTALAÇÃO. AF. 12/2013	UN	6	167,21	211,30	1.267,80
14.6.10	86906	SINAPI	TORNEIRA CROMADA DE MESA, 1/2" OU 3/4", PARA LAVATÓRIO; PADRÃO POPULAR - FORNECIMENTO E INSTALAÇÃO. AF. 12/2013	UN	16	44,52	56,26	900,16
14.6.11	88503	SINAPI	CAIXA D'ÁGUA EM POLIETILENO, 1000 LITROS, COM ACESSÓRIOS	UN	4	607,91	768,22	3.072,88
15			INSTALAÇÕES ELÉTRICAS					44.331,57
15.1	91940	SINAPI	CAIXA RETANGULAR 4" X 2" MÉDIA (1,30 M DO PISO), PVC, INSTALADA EM PAREDE - FORNECIMENTO E INSTALAÇÃO. AF. 12/2015	UN	84	8,50	10,74	902,16
15.2	91937	SINAPI	CAIXA OCTOGONAL 3" X 3", PVC, INSTALADA EM LAJE - FORNECIMENTO E INSTALAÇÃO. AF. 12/2015	UN	141	6,29	7,95	1.120,95
15.3	92868	SINAPI	CAIXA RETANGULAR 4" X 2" MÉDIA (1,30 M DO PISO), METÁLICA, INSTALADA EM PAREDE - FORNECIMENTO E INSTALAÇÃO. AF. 12/2015	UN	1	8,57	10,83	10,83

*Rhais*  
 Paula Cristina Araújo Leite  
 Engenheira Civil

15.4	91880	SINAPI	LUVA PARA ELETRODUTO, PVC, ROSCÁVEL, DN 32 MM (1"), PARA CIRCUITOS TERMINAIS, INSTALADA EM LAJE - FORNECIMENTO E INSTALAÇÃO. AF_12/2015	UN	12	5,57	7,04	84,48
15.5	91879	SINAPI	LUVA PARA ELETRODUTO, PVC, ROSCÁVEL, DN 25 MM (3/4"), PARA CIRCUITOS TERMINAIS, INSTALADA EM LAJE - FORNECIMENTO E INSTALAÇÃO. AF_12/2015	UN	33	4,40	5,56	183,48
15.6	91881	SINAPI	LUVA PARA ELETRODUTO, PVC, ROSCÁVEL, DN 40 MM (1 1/4"), PARA CIRCUITOS TERMINAIS, INSTALADA EM LAJE - FORNECIMENTO E INSTALAÇÃO. AF_12/2015	UN	3	7,11	8,98	26,94
15.7	93013	SINAPI	LUVA PARA ELETRODUTO, PVC, ROSCÁVEL, DN 50 MM (1 1/2") - FORNECIMENTO E INSTALAÇÃO. AF_12/2015	UN	5	8,17	10,32	51,60
15.8	91932	SINAPI	CABO DE COBRE FLEXÍVEL ISOLADO, 10 MM², ANTI-CHAMA 450/750 V, PARA CIRCUITOS TERMINAIS - FORNECIMENTO E INSTALAÇÃO. AF_12/2015	M	255	8,70	10,99	2.802,45
15.9	91926	SINAPI	CABO DE COBRE FLEXÍVEL ISOLADO, 2,5 MM², ANTI-CHAMA 450/750 V, PARA CIRCUITOS TERMINAIS - FORNECIMENTO E INSTALAÇÃO. AF_12/2015	M	2653,4	2,38	3,01	7.988,73
15.10	91929	SINAPI	CABO DE COBRE FLEXÍVEL ISOLADO, 4 MM², ANTI-CHAMA 450/750 V, PARA CIRCUITOS TERMINAIS - FORNECIMENTO E INSTALAÇÃO. AF_12/2015	M	1139,8	3,85	4,87	5.550,83
15.11	91930	SINAPI	CABO DE COBRE FLEXÍVEL ISOLADO, 6 MM², ANTI-CHAMA 450/750 V, PARA CIRCUITOS TERMINAIS - FORNECIMENTO E INSTALAÇÃO. AF_12/2015	M	110,5	5,28	6,67	737,04
15.12	9425	ORSE	Caixa de passagem para eletricidade em alumínio, dim: 50 x 50 x 15 cm	un	5	84,87	107,25	536,25
15.13	91953	SINAPI	INTERRUPTOR SIMPLES (1 MÓDULO), 10A/250V, INCLUINDO SUPORTE E PLACA - FORNECIMENTO E INSTALAÇÃO. AF_12/2015	UN	2	15,54	19,64	39,28
15.14	91959	SINAPI	INTERRUPTOR SIMPLES (2 MÓDULOS), 10A/250V, INCLUINDO SUPORTE E PLACA - FORNECIMENTO E INSTALAÇÃO. AF_12/2015	UN	4	24,60	31,09	124,36
15.15	91967	SINAPI	INTERRUPTOR SIMPLES (3 MÓDULOS), 10A/250V, INCLUINDO SUPORTE E PLACA - FORNECIMENTO E INSTALAÇÃO. AF_12/2015	UN	2	33,67	42,55	85,10
15.16	91993	SINAPI	TOMADA ALTA DE EMBUTIR (1 MÓDULO), 2P+T 20 A, INCLUINDO SUPORTE E PLACA - FORNECIMENTO E INSTALAÇÃO. AF_12/2015	UN	1	25,12	31,74	31,74
15.17	92027	SINAPI	INTERRUPTOR SIMPLES (2 MÓDULOS) COM 1 TOMADA DE EMBUTIR 2P+T 10 A INCLUINDO SUPORTE E PLACA - FORNECIMENTO E INSTALAÇÃO. AF_12/2015	UN	13	36,56	46,20	600,60
15.18	92000	SINAPI	TOMADA BAIXA DE EMBUTIR (1 MÓDULO), 2P+T 10 A, INCLUINDO SUPORTE E PLACA - FORNECIMENTO E INSTALAÇÃO. AF_12/2015	UN	22	16,44	20,78	457,16
15.19	92001	SINAPI	TOMADA BAIXA DE EMBUTIR (1 MÓDULO), 2P+T 20 A, INCLUINDO SUPORTE E PLACA - FORNECIMENTO E INSTALAÇÃO. AF_12/2015	UN	12	17,87	22,58	270,96
5.20	92007	SINAPI	TOMADA BAIXA DE EMBUTIR (2 MÓDULOS), 2P+T 20 A, SEM SUPORTE E SEM PLACA - FORNECIMENTO E INSTALAÇÃO. AF_12/2015	UN	8	24,40	30,83	246,64
15.21	97597	SINAPI	SENSOR DE PRESENÇA COM FOTOCELULA, FIXAÇÃO EM TETO - FORNECIMENTO E INSTALAÇÃO. AF_11/2017	UN	12	42,95	54,28	651,36
15.22	93653	SINAPI	DISJUNTOR MONOPOLAR TIPO DIN, CORRENTE NOMINAL DE 10A - FORNECIMENTO E INSTALAÇÃO. AF_04/2016	UN	14	8,64	10,92	152,88
15.23	8634	ORSE	Disjuntor termomagnético monopolar, 13 A, padrão DIN (linha branca) curva de disparo B, corrente de interrupção 5KA, ref. Siemens 5 SX1 ou similar.	un	16	16,15	20,41	326,56
15.24	93660	SINAPI	DISJUNTOR BIPOLAR TIPO DIN, CORRENTE NOMINAL DE 10A - FORNECIMENTO E INSTALAÇÃO. AF_04/2016	UN	1	43,82	55,38	55,38
15.25	8485	ORSE	Disjuntor termomagnético bipolar, 13 A, padrão NEMA (linha branca)	un	2	61,87	78,19	156,38
15.26	93662	SINAPI	DISJUNTOR BIPOLAR TIPO DIN, CORRENTE NOMINAL DE 20A - FORNECIMENTO E INSTALAÇÃO. AF_04/2016	UN	1	45,90	58,00	58,00
15.27	93687	SINAPI	DISJUNTOR TRIPOLAR TIPO DIN, CORRENTE NOMINAL DE 10A - FORNECIMENTO E INSTALAÇÃO. AF_04/2016	UN	1	54,53	68,91	68,91
15.28	93672	SINAPI	DISJUNTOR TRIPOLAR TIPO DIN, CORRENTE NOMINAL DE 40A - FORNECIMENTO E INSTALAÇÃO. AF_04/2016	UN	1	64,02	80,90	80,90
15.29	7610	ORSE	Interruptor para chuveiro, bipolar simples, 25A, ref.2516, Silenotque, Pial ou similar, inclusive caixa pvc 4x2 e placa	un	1	17,99	22,73	22,73
15.30	91856	SINAPI	ELETRODUTO FLEXÍVEL CORRUGADO, PVC, DN 32 MM (1"), PARA CIRCUITOS TERMINAIS, INSTALADO EM PAREDE - FORNECIMENTO E INSTALAÇÃO. AF_12/2015	M	24,6	6,81	8,61	211,81
15.31	91854	SINAPI	ELETRODUTO FLEXÍVEL CORRUGADO, PVC, DN 25 MM (3/4"), PARA CIRCUITOS TERMINAIS, INSTALADO EM PAREDE - FORNECIMENTO E INSTALAÇÃO. AF_12/2015	M	535,2	5,32	6,72	3.596,54
15.32	00039129	SINAPI	ABRACADEIRA EM AÇO PARA AMARRAÇÃO DE ELETRODUTOS, TIPO D, COM 1" E CUNHA DE FIXAÇÃO	UN	60	1,48	1,87	112,20
15.33	00039131	SINAPI	ABRACADEIRA EM AÇO PARA AMARRAÇÃO DE ELETRODUTOS, TIPO D, COM 1 1/2" E CUNHA DE FIXAÇÃO	UN	17	2,63	3,32	56,44
15.34	00039130	SINAPI	ABRACADEIRA EM AÇO PARA AMARRAÇÃO DE ELETRODUTOS, TIPO D, COM 1 1/4" E CUNHA DE FIXAÇÃO	UN	26	2,40	3,03	78,78
15.35	00039128	SINAPI	ABRACADEIRA EM AÇO PARA AMARRAÇÃO DE ELETRODUTOS, TIPO D, COM 3/4" E CUNHA DE FIXAÇÃO	UN	132	1,38	1,74	229,68
15.36	91868	SINAPI	ELETRODUTO RÍGIDO ROSCÁVEL, PVC, DN 32 MM (1"), PARA CIRCUITOS TERMINAIS, INSTALADO EM LAJE - FORNECIMENTO E INSTALAÇÃO. AF_12/2015	M	66,3	7,46	9,43	625,21
15.37	93008	SINAPI	ELETRODUTO RÍGIDO ROSCÁVEL, PVC, DN 50 MM (1 1/2") - FORNECIMENTO E INSTALAÇÃO. AF_12/2015	M	18,5	9,35	11,82	216,67
15.38	91869	SINAPI	ELETRODUTO RÍGIDO ROSCÁVEL, PVC, DN 40 MM (1 1/4"), PARA CIRCUITOS TERMINAIS, INSTALADO EM LAJE - FORNECIMENTO E INSTALAÇÃO. AF_12/2015	M	28,4	9,55	12,07	342,79
15.39	91867	SINAPI	ELETRODUTO RÍGIDO ROSCÁVEL, PVC, DN 25 MM (3/4"), PARA CIRCUITOS TERMINAIS, INSTALADO EM LAJE - FORNECIMENTO E INSTALAÇÃO. AF_12/2015	M	145,9	5,37	6,79	990,65
15.40	CPU-140	Próprio	Luminária tipo plafon, com 1 lâmpada de led 50W. Forneimento e instalação	UNID	38	68,97	87,16	3.312,06
15.41	62	Próprio	LUMINÁRIA TIPO PLAFON, DE SOBREPOR, COM 1 LÂMPADA LED 25W. FORNECIMENTO E INSTALAÇÃO	und	83	53,10	67,10	5.669,30
15.42	CPU-01	Próprio	LUMINÁRIA TIPO POSTE PARA JARDIM BALIZADOR 50CM E27 PRETO	und	20	79,55	100,53	2.010,60
15.43	0039	Próprio	REFLETOR DE LED COM POTÊNCIA DE 150W	UND	3	296,05	374,12	1.122,36
15.44	61	Próprio	QUADRO DE MEDIÇÃO TRIFÁSICA (ACIMA DE 10 KVA)	und	1	376,06	475,23	475,23
15.45	74131/007	SINAPI	QUADRO DE DISTRIBUIÇÃO DE ENERGIA DE EMBUTIR, EM CHAPA METÁLICA, PARA 40 DISJUNTORES TERMOMAGNÉTICOS MONOPOLARES, COM BARRAMENTO TRIFÁSICO E NEUTRO. FORNECIMENTO E INSTALAÇÃO	UN	2	774,13	978,27	1.956,54
16			INCÊNDIO					5.163,02
16.1	73776/002	SINAPI	EXTINTOR INCENDIO AGUA-PRESSURIZADA 10L INCL SUPORTE PAREDE CARGA COMPLETA FORNECIMENTO E COLOCACAO	UN	6	171,30	216,47	1.288,82
16.2	83635	SINAPI	EXTINTOR INCENDIO TP PO QUIMICO 6KG - FORNECIMENTO E INSTALACAO	UN	6	193,80	244,91	1.469,46
16.3	CPU-0017	Próprio	PLACA FOTOLUMINESCENTE PARA SINALIZAÇÃO EXTINTOR 30X30CM - FORNECIMENTO E COLOCACAO	Un	6	57,72	72,94	437,64
16.4	C12	Próprio	PLACAS DE SINALIZAÇÃO DE ORIENTAÇÃO E SALVAMENTO (SAÍDAS DE EMERGENCIA/ROTAS DE FUGA) - PLACA IDENTIFICAÇÃO ACRÍLICO 20X40CM - FORNECIMENTO E COLOCACAO	und	14	30,43	38,45	538,30
16.5	0035	Próprio	PLACAS DE SINALIZAÇÃO DE ORIENTAÇÃO E SALVAMENTO (SAÍDAS DE EMERGENCIA/ROTAS DE FUGA) - PLACA IDENTIFICAÇÃO ACRÍLICO 25X8CM	UNID	2	57,72	72,94	145,88
16.6	C11	Próprio	BLOCO AUTÔNOMO DE ILUMINAÇÃO DE EMERGENCIA 2X8W	und	22	45,79	57,86	1.272,92
17			PLAYGROUND					12.493,89
17.1	0082	Próprio	EQUIPAMENTO DE PLAYGROUND - CASA DE TARZAN SIMPLES C/BALANÇO DUPLO	und	1	5.868,54	6.519,95	6.519,95

17.2	00006 Próprio	EQUIPAMENTO DE PLAYGROUND - GANGORRA DE TORA DE MADEIRA 3 PRANCHAS	und	1	1.168,54	1.298,25	1.298,25
17.3	00004 Próprio	EQUIPAMENTO DE PLAYGROUND - BALANÇO DE FERRO DUPLO	und	1	968,54	1.076,05	1.076,05
17.4	C30 Próprio	BANCO DE PRAÇA EM RIPAS DE MADEIRA MACIÇA	und	6	540,00	599,94	3.599,64
18		MURETA FRONTAL					25.866,35
18.1		MOVIMENTO DE TERRA					724,09
18.1.1	93358 SINAPI	ESCAVAÇÃO MANUAL DE VALA COM PROFUNDIDADE MENOR OU IGUAL A 1,30 M. AF. 03/2016	m³	11,73	48,86	61,73	724,09
18.2		INFRA-ESTRUTURA: FUNDAÇÕES					4.758,52
18.2.1		SAPATAS ISOLADAS/ARRANQUES DE PILARES					1.264,84
18.2.1.1	94097 SINAPI	PREPARO DE FUNDO DE VALA COM LARGURA MENOR QUE 1,5 M, EM LOCAL COM NÍVEL BAIXO DE INTERFERÊNCIA. AF. 06/2016	m³	18,04	3,59	4,54	81,90
18.2.1.2	83534 SINAPI	LASTRO DE CONCRETO. PREPARO MECÂNICO, INCLUSOS ADITIVO IMPERMEABILIZANTE, LANÇAMENTO E ADENSAMENTO	m²	0,14	462,79	584,83	81,88
18.2.1.3	96546 SINAPI	ARMAÇÃO DE BLOCO, VIGA BALDRAME OU SAPATA UTILIZANDO AÇO CA-50 DE 10 MM - MONTAGEM. AF. 06/2017	KG	53,31	7,21	9,11	485,65
18.2.1.4	94965 SINAPI	CONCRETO FCK = 25MPA, TRAÇO 1:2,3:2,7 (CIMENTO/ AREIA MÉDIA/ BRITA 1) - PREPARO MECÂNICO COM BETONEIRA 400 L. AF. 07/2016	m³	1,15	297,71	376,22	432,65
18.2.1.5	92873 SINAPI	LANÇAMENTO COM USO DE BALDES, ADENSAMENTO E ACABAMENTO DE CONCRETO EM ESTRUTURAS. AF. 12/2015	m³	1,15	125,76	158,92	182,76
18.2.2		ALVENARIA DE PEDRA ARGAMASSADA					2.524,60
18.2.2.1	95467 SINAPI	EMBASAMENTO C/PEDRA ARGAMASSADA UTILIZANDO ARG. CIM/AREIA 1:4	m²	6,06	329,67	416,60	2.524,60
18.2.3		VIGAS BALDRAME					969,08
18.2.3.1	93205 SINAPI	CINTA DE AMARRAÇÃO DE ALVENARIA MOLDADA IN LOCO COM UTILIZAÇÃO DE BLOCOS CANALETA. AF. 03/2016	M	39,7	19,32	24,41	969,08
18.3		SUPERESTRUTURA (PILARES)					1.140,21
18.3.1		CONCRETO ARMADO PARA PILARES					1.140,21
18.3.1.1	92443 SINAPI	MONTAGEM E DESMONTAGEM DE FÓRMA DE PILARES RETANGULARES E ESTRUTURAS SIMILARES COM ÁREA MÉDIA DAS SEÇÕES MAIOR QUE 0,25 M², PE-DIREITO SIMPLES, EM CHAPA DE MADEIRA COMPENSADA PLASTIFICADA, 18 UTILIZAÇÕES. AF. 12/2015	m²	7,92	21,78	27,52	217,96
18.3.1.2	92778 SINAPI	ARMAÇÃO DE PILAR OU VIGA DE UMA ESTRUTURA CONVENCIONAL DE CONCRETO ARMADO EM UMA EDIFICAÇÃO TÉRREA OU SOBRADO UTILIZANDO AÇO CA-50 DE 10,0 MM - MONTAGEM. AF. 12/2015	KG	51,33	7,17	9,06	485,05
18.3.1.3	92775 SINAPI	ARMAÇÃO DE PILAR OU VIGA DE UMA ESTRUTURA CONVENCIONAL DE CONCRETO ARMADO EM UMA EDIFICAÇÃO TÉRREA OU SOBRADO UTILIZANDO AÇO CA-60 DE 5,0 MM - MONTAGEM. AF. 12/2015	KG	12,49	10,32	13,04	162,87
18.3.1.4	94965 SINAPI	CONCRETO FCK = 25MPA, TRAÇO 1:2,3:2,7 (CIMENTO/ AREIA MÉDIA/ BRITA 1) - PREPARO MECÂNICO COM BETONEIRA 400 L. AF. 07/2016	m³	0,66	297,71	376,22	206,92
18.3.1.5	92873 SINAPI	LANÇAMENTO COM USO DE BALDES, ADENSAMENTO E ACABAMENTO DE CONCRETO EM ESTRUTURAS. AF. 12/2015	m³	0,55	125,76	158,92	87,41
18.4		ELEVAÇÃO					781,59
18.4.2	97503 SINAPI	ALVENARIA DE VEDAÇÃO DE BLOCOS CERÂMICOS FURADOS NA HORIZONTAL DE 9X19X19CM (ESPESSURA 9CM) DE PAREDES COM ÁREA LÍQUIDA MAIOR OU IGUAL A 6M² SEM VÃOS E ARGAMASSA DE ASSENTAMENTO COM PREPARO EM BETONEIRA. AF. 05/2014	m²	13,89	44,53	56,27	781,59
18.5		ESQUADRIAS					16.633,59
18.5.1	CPU-145 Próprio	GRADIL H=1,53 M INCLUSIVE POSTE PARA PARAFUSAR E CONJUNTO FIXADOR	M	45	259,58	328,03	14.761,35
18.5.2	68054 SINAPI	PORTAO DE FERRO EM CHAPA GALVANIZADA PLANA 14 GSG	m²	6,8	217,88	275,33	1.872,24
18.6		REVESTIMENTO					952,78
18.6.1	87879 SINAPI	CHAPISCO APLICADO EM ALVENARIAS E ESTRUTURAS DE CONCRETO INTERNAS, COM COLHER DE PEDREIRO. ARGAMASSA TRAÇO 1:3 COM PREPARO EM BETONEIRA 400L. AF. 06/2014	m²	27,78	2,42	3,06	85,01
18.6.2	87529 SINAPI	MASSA ÚNICA, PARA RECEBIMENTO DE PINTURA, EM ARGAMASSA TRAÇO 1:2:8. PREPARO MECÂNICO COM BETONEIRA 400L, APLICADA MANUALMENTE EM FACES INTERNAS DE PAREDES, ESPESSURA DE 20MM, COM EXECUÇÃO DE TALISCAS. AF. 06/2014	m²	31,17	22,03	27,84	867,77
18.7		PINTURA					875,67
18.7.1	88485 SINAPI	APLICAÇÃO DE FUNDO SELADOR ACRÍLICO EM PAREDES, UMA DEMÃO. AF. 06/2014	m²	31,17	1,71	2,16	67,33
18.7.2	88497 SINAPI	APLICAÇÃO E LIXAMENTO DE MASSA LÁTEX EM PAREDES, DUAS DEMÃOS. AF. 06/2014	m²	31,17	9,25	11,69	364,38
18.7.3	88489 SINAPI	APLICAÇÃO MANUAL DE PINTURA COM TINTA LÁTEX ACRÍLICA EM PAREDES, DUAS DEMÃOS. AF. 06/2014	m²	31,17	11,27	14,24	443,86
19		URBANIZAÇÃO					8.933,35
19.1	98504 SINAPI	PLANTIO DE GRAMA EM PLACAS. AF. 05/2018	m²	406,37	9,64	12,18	4.949,59
19.2	98510 SINAPI	PLANTIO DE ÁRVORE ORNAMENTAL COM ALTURA DE MUDA MENOR OU IGUAL A 2,00 M. AF. 05/2018	UN	32	75,44	95,33	3.050,56
19.3	98511 SINAPI	PLANTIO DE ÁRVORE ORNAMENTAL COM ALTURA DE MUDA MAIOR QUE 2,00 M E MENOR OU IGUAL A 4,00 M. AF. 05/2018	UN	5	147,69	186,64	933,20
20		SERVIÇOS FINAIS					2.380,28
20.1	9537 SINAPI	LIMPEZA FINAL DA OBRA	m²	959,79	1,96	2,48	2.380,28
<b>TOTAL GERAL</b>							<b>R\$ 1.068.113,49</b>

  
 Paula Cristina Araújo Leite  
 Engenheira Civil  
 CREA: 161559780-2



ESTADO DA PARAÍBA  
PREFEITURA MUNICIPAL DE CONCEIÇÃO

OBRA:	CONSTRUÇÃO DE CRECHE	DATA BASE:	ago/19
MUNICÍPIO:	CONCEIÇÃO - PB	BDI CONST:	26,37%
ENDEREÇO:	AV. SOLON DE LUCENA - SN, CENTRO	BDI EQUIP:	11,10%
CONTRATO:	Recurso Próprio	ENCARGOS SOCIAIS DESONERADOS:	87,29%(HORA) 49,27%(MÊS)

Memória de Cálculo			
Item	Descrição	Und	Quant. Memória de Cálculo
1	SERVIÇOS PRELIMINARES		
1.1	PLACA DE OBRA EM CHAPA DE AÇO GALVANIZADO	m²	8,0 = Área de placa = 2,0 x 4,00
1.2	LOCAÇÃO CONVENCIONAL DE OBRA, UTILIZANDO GABARITO DE TÁBUAS CORRIDAS PONTALETADAS A CADA 2,00M - 2 UTILIZAÇÕES AF_10/2018	M	155,3 = Comprimento = (32,45+4,35+8,55+27,95+41,00+21,45+4,35+6,50+4,35+4,35)
2	MURO DE CONTENÇÃO		
2.1	MOVIMENTO DE TERRA		
2.1.1	ESCAVAÇÃO MANUAL DE VALA COM PROFUNDIDADE MENOR OU IGUAL A 1,30 M. AF_03/2016	m³	15,25 = Volume = ((7,55+42,20+8,90)*0,40*0,65)
2.2	INFRA-ESTRUTURA: FUNDAÇÕES		
2.2.1	SAPATAS ISOLADAS/ARRANQUES DE PILARES		
2.2.1.1	PREPARO DE FUNDO DE VALA COM LARGURA MENOR QUE 1,5 M, EM LOCAL COM NÍVEL BAIXO DE INTERFERÊNCIA. AF_06/2016	m²	23,46 = Área = ((7,55+42,20+8,90)*0,40)
2.2.1.2	LASTRO DE CONCRETO, PREPARO MECÂNICO, INCLUSOS ADITIVO IMPERMEABILIZANTE, LANÇAMENTO E ADENSAMENTO	m³	0,17 = Volume = (((0,40*0,40)*21)*0,05)
2.2.1.3	ARMAÇÃO DE BLOCO, VIGA BALDRAME OU SAPATA UTILIZANDO AÇO CA-50 DE 6,3 MM - MONTAGEM. AF_06/2017	KG	24,7 = Conforme Projeto Estrutural
2.2.1.4	CONCRETO FCK = 25MPA, TRAÇO 1:2,3:2,7 (CIMENTO/ AREIA MÉDIA/ BRITA 1) - PREPARO MECÂNICO COM BETONEIRA 400 L. AF_07/2016	m³	1,34 = Conforme Projeto Estrutural
2.2.1.5	LANÇAMENTO COM USO DE BALDES, ADENSAMENTO E ACABAMENTO DE CONCRETO EM ESTRUTURAS. AF_12/2015	m³	1,34 = Igual ao volume de concreto
2.2.2	ALVENARIA DE PEDRA ARGAMASSADA		
2.2.2.1	EMBASAMENTO C/PEDRA ARGAMASSADA UTILIZANDO ARG. CIM/AREIA 1:4	m³	8,04 = Volume = ((7,55+42,20+8,90)*0,40*0,40) - ((0,40*0,40*0,40)*21)
2.2.3	VIGAS BALDRAME		
2.2.3.1	FABRICAÇÃO, MONTAGEM E DESMONTAGEM DE FÓRMA PARA VIGA BALDRAME, EM MADEIRA SERRADA, E=25 MM, 4 UTILIZAÇÕES. AF_06/2017	m²	8,26 = Conforme Projeto Estrutural
2.2.3.2	ARMAÇÃO DE BLOCO, VIGA BALDRAME OU SAPATA UTILIZANDO AÇO CA-50 DE 8 MM - MONTAGEM. AF_06/2017	KG	86,99 = Conforme Projeto Estrutural
2.2.3.3	ARMAÇÃO DE BLOCO, VIGA BALDRAME E SAPATA UTILIZANDO AÇO CA-60 DE 5 MM - MONTAGEM. AF_06/2017	KG	22,87 = Conforme Projeto Estrutural
2.2.3.4	CONCRETO FCK = 25MPA, TRAÇO 1:2,3:2,7 (CIMENTO/ AREIA MÉDIA/ BRITA 1) - PREPARO MECÂNICO COM BETONEIRA 400 L. AF_07/2016	m³	1,57 = Conforme Projeto Estrutural
2.2.3.5	LANÇAMENTO COM USO DE BALDES, ADENSAMENTO E ACABAMENTO DE CONCRETO EM ESTRUTURAS. AF_12/2015	m³	1,57 = Igual ao volume de concreto
2.3	SUPERESTRUTURA (PILARES, VIGAS)		
2.3.1	CONCRETO ARMADO PARA PILARES		
2.3.1.1	MONTAGEM E DESMONTAGEM DE FÓRMA DE PILARES RETANGULARES E ESTRUTURAS SIMILARES COM ÁREA MÉDIA DAS SEÇÕES MAIOR QUE 0,25 M², PÉ-DIREITO SIMPLES, EM CHAPA DE MADEIRA COMPENSADA PLASTIFICADA, 18 UTILIZAÇÕES. AF_12/2015	m²	5,91 = Conforme Projeto Estrutural
2.3.1.2	ARMAÇÃO DE PILAR OU VIGA DE UMA ESTRUTURA CONVENCIONAL DE CONCRETO ARMADO EM UMA EDIFICAÇÃO TÉRREA OU SOBRADO UTILIZANDO AÇO CA-50 DE 10,0 MM - MONTAGEM. AF_12/2015	KG	106,62 = Conforme Projeto Estrutural
2.3.1.3	ARMAÇÃO DE PILAR OU VIGA DE UMA ESTRUTURA CONVENCIONAL DE CONCRETO ARMADO EM UMA EDIFICAÇÃO TÉRREA OU SOBRADO UTILIZANDO AÇO CA-60 DE 5,0 MM - MONTAGEM. AF_12/2015	KG	22,45 = Conforme Projeto Estrutural
2.3.1.4	CONCRETO FCK = 25MPA, TRAÇO 1:2,3:2,7 (CIMENTO/ AREIA MÉDIA/ BRITA 1) - PREPARO MECÂNICO COM BETONEIRA 400 L. AF_07/2016	m³	1,3 = Conforme Projeto Estrutural
2.3.1.5	LANÇAMENTO COM USO DE BALDES, ADENSAMENTO E ACABAMENTO DE CONCRETO EM ESTRUTURAS. AF_12/2015	m³	1,3 = Igual ao volume de concreto
2.3.2	CONCRETO ARMADO PARA VIGAS		
2.3.2.1	MONTAGEM E DESMONTAGEM DE FÓRMA DE VIGA, ESCORAMENTO COM GARFO DE MADEIRA, PÉ-DIREITO SIMPLES, EM CHAPA DE MADEIRA PLASTIFICADA, 18 UTILIZAÇÕES. AF_12/2015	m²	8,26 = Conforme Projeto Estrutural
2.3.2.2	ARMAÇÃO DE PILAR OU VIGA DE UMA ESTRUTURA CONVENCIONAL DE CONCRETO ARMADO EM UMA EDIFICAÇÃO TÉRREA OU SOBRADO UTILIZANDO AÇO CA-50 DE 8,0 MM - MONTAGEM. AF_12/2015	KG	86,99 = Conforme Projeto Estrutural
2.3.2.3	ARMAÇÃO DE PILAR OU VIGA DE UMA ESTRUTURA CONVENCIONAL DE CONCRETO ARMADO EM UMA EDIFICAÇÃO TÉRREA OU SOBRADO UTILIZANDO AÇO CA-60 DE 5,0 MM - MONTAGEM. AF_12/2015	KG	22,87 = Conforme Projeto Estrutural
2.3.2.4	CONCRETO FCK = 25MPA, TRAÇO 1:2,3:2,7 (CIMENTO/ AREIA MÉDIA/ BRITA 1) - PREPARO MECÂNICO COM BETONEIRA 400 L. AF_07/2016	m³	1,57 = Conforme Projeto Estrutural
2.3.2.5	LANÇAMENTO COM USO DE BALDES, ADENSAMENTO E ACABAMENTO DE CONCRETO EM ESTRUTURAS. AF_12/2015	m³	1,57 = Igual ao volume de concreto
2.4	ELEVAÇÃO		
2.4.1	ALVENARIA DE EMBASAMENTO EM TIJOLOS CERAMICOS FURADOS 9X19X19CM, ASSENTADO COM ARGAMASSA TRACO 1:2:8 (CIMENTO, CAL E AREIA)	m³	14,7 = Volume = (((2,38*1,15)*3)+((2,83*1,15)*3)+((2,83*1,35)*3)+((2,83*1,55)*8) +(2,88*1,55)+(2,77*1,55)+(2,67*1,55))*0,19)
2.5	REVESTIMENTO		
2.5.1	CHAPISCO APLICADO EM ALVENARIAS E ESTRUTURAS DE CONCRETO INTERNAS, COM COLHER DE PEDREIRO. ARGAMASSA TRAÇO 1:3 COM PREPARO EM BETONEIRA 400L. AF_06/2014	m²	77,38 = Área = (8,21+9,76+11,46+35,09+4,43+4,29+4,14)

*Paula Cristina Ardujo Leitão*  
Engenheira Civil  
CREA - 161559700-3

2.5.2	MASSA ÚNICA, PARA RECEBIMENTO DE PINTURA, EM ARGAMASSA TRAÇO 1:2:8, PREPARO MECÂNICO COM BETONEIRA 400L, APLICADA MANUALMENTE EM FACES INTERNAS DE PAREDES, ESPESSURA DE 20MM, COM EXECUÇÃO DE TALISCAS. AF_06/2014	m²	77,38 = Massa Única = Área de Chápisco
<b>3 MOVIMENTO DE TERRA</b>			
3.1	ESCAVAÇÃO MANUAL DE VALA COM PROFUNDIDADE MENOR OU IGUAL A 1,30 M. AF_03/2016	m³	180,43 = Volume = ((71,94*1,00)+(166,91*0,65))
3.2	PREPARO DE FUNDO DE VALA COM LARGURA MENOR QUE 1,5 M, EM LOCAL COM NÍVEL BAIXO DE INTERFERÊNCIA. AF_06/2016	m²	238,85 = Área = (71,94+166,91)
<b>4 INFRAESTRUTURA: FUNDAÇÕES</b>			
<b>4.1 SAPATAS ISOLADAS/ARRANQUES DE PILARES</b>			
4.1.1	LASTRO DE CONCRETO, PREPARO MECÂNICO, INCLUSOS ADITIVO IMPERMEABILIZANTE, LANÇAMENTO E ADENSAMENTO	m²	11,94 = Volume = (238,85*0,05)
4.1.2	FABRICAÇÃO, MONTAGEM E DESMONTAGEM DE FÓRMA PARA SAPATA, EM MADEIRA SERRADA, E=25 MM, 4 UTILIZAÇÕES. AF_06/2017	m²	204,34 = Conforme Projeto Estrutural
4.1.3	ARMAÇÃO DE BLOCO, VIGA BALDRAME E SAPATA UTILIZANDO AÇO CA-60 DE 5 MM - MONTAGEM. AF_06/2017	KG	363,3 = Conforme Projeto Estrutural
4.1.4	ARMAÇÃO DE BLOCO, VIGA BALDRAME OU SAPATA UTILIZANDO AÇO CA-50 DE 10 MM - MONTAGEM. AF_06/2017	KG	440,5 = Conforme Projeto Estrutural
4.1.5	ARMAÇÃO DE BLOCO, VIGA BALDRAME OU SAPATA UTILIZANDO AÇO CA-50 DE 12,5 MM - MONTAGEM. AF_06/2017	KG	53,7 = Conforme Projeto Estrutural
4.1.6	ARMAÇÃO DE BLOCO, VIGA BALDRAME OU SAPATA UTILIZANDO AÇO CA-50 DE 6,3 MM - MONTAGEM. AF_06/2017	KG	67,2 = Conforme Projeto Estrutural
4.1.7	ARMAÇÃO DE BLOCO, VIGA BALDRAME OU SAPATA UTILIZANDO AÇO CA-50 DE 16 MM - MONTAGEM. AF_06/2017	KG	44,4 = Conforme Projeto Estrutural
4.1.8	CONCRETO FCK = 25MPA, TRAÇO 1:2,3:2,7 (CIMENTO/ AREIA MÉDIA/ BRITA 1) - PREPARO MECÂNICO COM BETONEIRA 400 L. AF_07/2016	m³	23,12 = Conforme Projeto Estrutural
4.1.9	LANÇAMENTO COM USO DE BALDES, ADENSAMENTO E ACABAMENTO DE CONCRETO EM ESTRUTURAS. AF_12/2015	m³	23,12 = Igual ao volume de concreto
4.1.10	IMPERMEABILIZAÇÃO DE ESTRUTURAS ENTERRADAS, COM TINTA ASFÁLTICA, DUAS DEMAOS	m²	204,34 = Área de Impermeabilização = Área de Forma
1.11	REATERRO MANUAL APOILOADO COM SOQUETE. AF_10/2017	m³	48,82 = Volume de escavação - volume de concreto
<b>4.2 ALVENARIA DE PEDRA ARGAMASSADA</b>			
4.2.1	EMBASAMENTO C/PEDRA ARGAMASSADA UTILIZANDO ARG CIM/AREIA 1:4	m³	66,76 = Volume = (166,91*0,40)
<b>4.3 VIGAS BALDRAME</b>			
4.3.1	FABRICAÇÃO, MONTAGEM E DESMONTAGEM DE FÓRMA PARA VIGA BALDRAME, EM MADEIRA SERRADA, E=25 MM, 4 UTILIZAÇÕES. AF_06/2017	m²	187,94 = Conforme Projeto Estrutural
4.3.2	ARMAÇÃO DE BLOCO, VIGA BALDRAME OU SAPATA UTILIZANDO AÇO CA-50 DE 8 MM - MONTAGEM. AF_06/2017	KG	464,8 = Conforme Projeto Estrutural
4.3.3	ARMAÇÃO DE BLOCO, VIGA BALDRAME OU SAPATA UTILIZANDO AÇO CA-50 DE 10 MM - MONTAGEM. AF_06/2017	KG	32,9 = Conforme Projeto Estrutural
4.3.4	ARMAÇÃO DE BLOCO, VIGA BALDRAME E SAPATA UTILIZANDO AÇO CA-60 DE 5 MM - MONTAGEM. AF_06/2017	KG	222,4 = Conforme Projeto Estrutural
4.3.5	CONCRETO FCK = 25MPA, TRAÇO 1:2,3:2,7 (CIMENTO/ AREIA MÉDIA/ BRITA 1) - PREPARO MECÂNICO COM BETONEIRA 400 L. AF_07/2016	m³	9,09 = Conforme Projeto Estrutural
4.3.6	LANÇAMENTO COM USO DE BALDES, ADENSAMENTO E ACABAMENTO DE CONCRETO EM ESTRUTURAS. AF_12/2015	m³	9,09 = Igual ao volume de concreto
4.3.7	IMPERMEABILIZAÇÃO DE ESTRUTURAS ENTERRADAS, COM TINTA ASFÁLTICA, DUAS DEMAOS	m²	187,94 = Área de Impermeabilização = Área de Forma
4.3.8	REATERRO MANUAL APOILOADO COM SOQUETE. AF_10/2017	m³	32,64 = Volume de escavação - Embasamento - Volume de concreto
<b>5 SUPERESTRUTURA: (PILARES, VIGAS E LAJES)</b>			
<b>5.1 CONCRETO ARMADO PARA PILARES</b>			
5.1.1	MONTAGEM E DESMONTAGEM DE FÓRMA DE PILARES RETANGULARES E ESTRUTURAS SIMILARES COM ÁREA MÉDIA DAS SEÇÕES MAIOR QUE 0,25 M², PÉ-DIREITO SIMPLES, EM CHAPA DE MADEIRA COMPENSADA PLASTIFICADA, 18 UTILIZAÇÕES. AF_12/2015	m²	453,12 = Conforme Projeto Estrutural + Pilaretes
5.1.2	ARMAÇÃO DE PILAR OU VIGA DE UMA ESTRUTURA CONVENCIONAL DE CONCRETO ARMADO EM UMA EDIFICAÇÃO TERREA OU SOBRADO UTILIZANDO AÇO CA-50 DE 16,0 MM - MONTAGEM. AF_12/2015	KG	140,1 = Conforme Projeto Estrutural
1.3	ARMAÇÃO DE PILAR OU VIGA DE UMA ESTRUTURA CONVENCIONAL DE CONCRETO ARMADO EM UMA EDIFICAÇÃO TERREA OU SOBRADO UTILIZANDO AÇO CA-50 DE 12,5 MM - MONTAGEM. AF_12/2015	KG	178,5 = Conforme Projeto Estrutural
5.1.4	ARMAÇÃO DE PILAR OU VIGA DE UMA ESTRUTURA CONVENCIONAL DE CONCRETO ARMADO EM UMA EDIFICAÇÃO TERREA OU SOBRADO UTILIZANDO AÇO CA-50 DE 10,0 MM - MONTAGEM. AF_12/2015	KG	1.183,25 = Conforme Projeto Estrutural + Pilaretes
5.1.5	ARMAÇÃO DE PILAR OU VIGA DE UMA ESTRUTURA CONVENCIONAL DE CONCRETO ARMADO EM UMA EDIFICAÇÃO TERREA OU SOBRADO UTILIZANDO AÇO CA-60 DE 5,0 MM - MONTAGEM. AF_12/2015	KG	507,23 = Conforme Projeto Estrutural + Pilaretes
5.1.6	CONCRETO FCK = 25MPA, TRAÇO 1:2,3:2,7 (CIMENTO/ AREIA MÉDIA/ BRITA 1) - PREPARO MECÂNICO COM BETONEIRA 400 L. AF_07/2016	m³	21,97 = Conforme Projeto Estrutural + Pilaretes
5.1.7	LANÇAMENTO COM USO DE BALDES, ADENSAMENTO E ACABAMENTO DE CONCRETO EM ESTRUTURAS. AF_12/2015	m³	21,97 = Igual ao volume de concreto
<b>5.2 CONCRETO ARMADO PARA VIGAS</b>			
5.2.1	MONTAGEM E DESMONTAGEM DE FÓRMA DE VIGA, ESCORAMENTO COM GARFO DE MADEIRA, PÉ-DIREITO SIMPLES, EM CHAPA DE MADEIRA PLASTIFICADA, 18 UTILIZAÇÕES. AF_12/2015	m²	224,75 = Conforme Projeto Estrutural
5.2.2	ARMAÇÃO DE PILAR OU VIGA DE UMA ESTRUTURA CONVENCIONAL DE CONCRETO ARMADO EM UMA EDIFICAÇÃO TERREA OU SOBRADO UTILIZANDO AÇO CA-50 DE 8,0 MM - MONTAGEM. AF_12/2015	KG	473,8 = Conforme Projeto Estrutural
5.2.3	ARMAÇÃO DE PILAR OU VIGA DE UMA ESTRUTURA CONVENCIONAL DE CONCRETO ARMADO EM UMA EDIFICAÇÃO TERREA OU SOBRADO UTILIZANDO AÇO CA-50 DE 10,0 MM - MONTAGEM. AF_12/2015	KG	65,7 = Conforme Projeto Estrutural
5.2.4	ARMAÇÃO DE PILAR OU VIGA DE UMA ESTRUTURA CONVENCIONAL DE CONCRETO ARMADO EM UMA EDIFICAÇÃO TERREA OU SOBRADO UTILIZANDO AÇO CA-50 DE 12,5 MM - MONTAGEM. AF_12/2015	KG	25,2 = Conforme Projeto Estrutural
5.2.5	ARMAÇÃO DE PILAR OU VIGA DE UMA ESTRUTURA CONVENCIONAL DE CONCRETO ARMADO EM UMA EDIFICAÇÃO TERREA OU SOBRADO UTILIZANDO AÇO CA-60 DE 5,0 MM - MONTAGEM. AF_12/2015	KG	223,4 = Conforme Projeto Estrutural
5.2.6	CONCRETO FCK = 25MPA, TRAÇO 1:2,3:2,7 (CIMENTO/ AREIA MÉDIA/ BRITA 1) - PREPARO MECÂNICO COM BETONEIRA 400 L. AF_07/2016	m³	12,12 = Conforme Projeto Estrutural



5.2.7	LANÇAMENTO COM USO DE BALDES, ADENSAMENTO E ACABAMENTO DE CONCRETO EM ESTRUTURAS. AF_12/2015	m³	12,12 = Igual ao volume de concreto
5.3	LAJE PRÉ-MOLDADA		
5.3.1	LAJE PRÉ-MOLDADA P/IFORRO, SOBRECARGA 100KG/M2, VAOS ATÉ 3,50M/E=8CM, CALAJOTAS E CAP. C/CONC FCK=20MPA, 3CM, INTER-EIXO 38CM, C/ESCORAMENTO (REAPR.3X) E FERRAGEM NEGATIVA	m²	146,91 = Conforme Projeto Estrutural
5.3.2	LAJE PRÉ-MOLD BETA 11 P/1KN/M2 VAOS 4,40M/INCL VIGOTAS TIJOLOS ARMADURA NEGATIVA CAPEAMENTO 3CM CONCRETO 20MPA ESCORAMENTO MATERIAL E MAO DE OBRA	m²	19,98 = Conforme Projeto Estrutural (Caixa d'água)
5.4	CINTAMENTO		
5.4.1	CINTA DE AMARRAÇÃO DE ALVENARIA MOLDADA IN LOCO COM UTILIZAÇÃO DE BLOCOS CANALETA. AF_03/2016	M	282,34 = Perímetro = (30,45+4,35+8,70+11,18+11,18+4,50+4,50+2,95+2,95+11,33+11,33+13,05+4,38+4,38+4,10+21,90+34,40+21,43+6,16+13,05+39+32,17+2,36+2,36+4,28+4,28+4,23)
6	IMPERMEABILIZAÇÃO		
6.1	IMPERMEABILIZAÇÃO DE SUPERFÍCIE COM GEOMEMBRANA (MANTA TERMOPLÁSTICA LISA) TIPO PEAD, E=2MM.	m²	146,91 = Igual a área de Laje Pré-Moldada p/forro
7	ELEVAÇÃO		
7.1	ALVENARIA DE VEDAÇÃO DE BLOCOS CERÁMICOS FURADOS NA HORIZONTAL DE 9X19X19CM (ESPESSURA 9CM) DE PAREDES COM ÁREA LÍQUIDA MAIOR OU IGUAL A 6M² COM VAOS E ARGAMASSA DE ASSENTAMENTO COM PREPARO EM BETONEIRA. AF_06/2014	m²	1.650,05 = Área = (Área das alvenarias + Área da Plalibanda + Área da Caixa D'água)-(Área das Esquadrias) Área = (1309,82+395,27+64,24)-(110,28)
8	VERGAS E CONTRAVERGAS		
8.1	VERGA PRÉ-MOLDADA PARA PORTAS COM ATÉ 1,5 M DE VÃO. AF_03/2016	M	39,86 = Comprimento = (((1,00+0,40)*2)+(1,00+0,40))+((0,78+0,40)*7)+((0,88+0,40)*2)+((0,98+0,40)*18))
8.2	VERGA PRÉ-MOLDADA PARA PORTAS COM MAIS DE 1,5 M DE VÃO. AF_03/2016	M	2,46 = Comprimento = (2,06+0,40)
8.3	VERGA PRÉ-MOLDADA PARA JANELAS COM ATÉ 1,5 M DE VÃO. AF_03/2016	M	67,8 = Comprimento = (((1,00+0,40)*5)+((1,50+0,40)*32))
8.4	VERGA PRÉ-MOLDADA PARA JANELAS COM MAIS DE 1,5 M DE VÃO. AF_03/2016	M	40,7 = Comprimento = (((3,00+0,40)*4)+((2,10+0,40)*7)+((2,00+0,40)*4))
8.5	CONTRAVERGA MOLDADA IN LOCO EM CONCRETO PARA VAOS DE ATÉ 1,5 M DE COMPRIMENTO. AF_03/2016	M	67,8 = Comprimento = (((1,00+0,40)*5)+((1,50+0,40)*32))
8.6	CONTRAVERGA MOLDADA IN LOCO EM CONCRETO PARA VAOS DE MAIS DE 1,5 M DE COMPRIMENTO. AF_03/2016	M	40,7 = Comprimento = (((3,00+0,40)*4)+((2,10+0,40)*7)+((2,00+0,40)*4))
9	ESQUADRIAS		
9.1	PORTA DE MADEIRA PARA PINTURA, SEMI-OCA (LEVE OU MÉDIA), 70X210CM, ESPESSURA DE 3,5CM, INCLUSO DOBRADIÇAS - FORNECIMENTO E INSTALAÇÃO. AF_08/2015	UN	7,0 = Quantidade = 7,0
9.2	PORTA DE MADEIRA PARA PINTURA, SEMI-OCA (LEVE OU MÉDIA), 80X210CM, ESPESSURA DE 3,5CM, INCLUSO DOBRADIÇAS - FORNECIMENTO E INSTALAÇÃO. AF_08/2015	UN	2,0 = Quantidade = 2,0
9.3	PORTA DE MADEIRA PARA PINTURA, SEMI-OCA (LEVE OU MÉDIA), 90X210CM, ESPESSURA DE 3,5CM, INCLUSO DOBRADIÇAS - FORNECIMENTO E INSTALAÇÃO. AF_08/2015	UN	18,0 = Quantidade = 18,0
9.4	Porta em vidro temperado 10mm, incolor, inclusive ferragens de fixação, puxador simples e instalação	m²	4,33 = Área = (2,06*2,10)
9.5	PORTA EM ALUMÍNIO PARA SANITÁRIO COM DIVISÓRIAS	m²	10,8 = Área = ((0,60*1,80)*10)
9.6	JANELA DE ALUMÍNIO DE CORRER, 2 FOLHAS, FIXAÇÃO COM ARGAMASSA, COM VIDROS, PADRONIZADA. AF_07/2016	m²	69,2 = Área = (((1,00*0,50)*5)+((1,50*1,00)*32)+((2,10*1,00)*7)+((2,00*0,50)*4))
9.7	COBOGO CERÁMICO (ELEMENTO VAZADO), 9X20X20CM, ASSENTADO COM ARGAMASSA TRAÇO 1:4 DE CIMENTO E AREIA	m²	21,6 = Área = ((3,00*1,80)*4)
10	COBERTURA		
10.1	FABRICAÇÃO E INSTALAÇÃO DE TESOURA INTEIRA EM AÇO, VÃO DE 8 M, PARA TELHA CERÂMICA OU DE CONCRETO, INCLUSO IÇAMENTO. AF_12/2015	UN	15,0 = Quantidade = 15,0
10.2	FABRICAÇÃO E INSTALAÇÃO DE TESOURA INTEIRA EM AÇO, VÃO DE 4 M, PARA TELHA CERÂMICA OU DE CONCRETO, INCLUSO IÇAMENTO. AF_12/2015	UN	8,0 = Quantidade = 8,0
10.3	TRAMA DE AÇO COMPOSTA POR RIPAS, CAIBROS E TERÇAS PARA TELHADOS DE ATÉ 2 ÁGUAS PARA TELHA DE ENCAIXE DE CERÂMICA OU DE CONCRETO, INCLUSO TRANSPORTE VERTICAL. AF_07/2019	m²	702,08 = Área = (255,46+44,00+43,48+247,11+74,05+17,14+8,66+12,18)
10.4	TELHAMENTO COM TELHA ONDULADA DE FIBROCIMENTO E = 6 MM, COM RECOBRIMENTO LATERAL DE 1/4 DE ONDA PARA TELHADO COM INCLINAÇÃO MAIOR QUE 10°, COM ATÉ 2 ÁGUAS, INCLUSO IÇAMENTO. AF_07/2019	m²	20,84 = Área = (8,66+12,18)
10.5	TELHAMENTO COM TELHA CERÂMICA CAPA-CANAL TIPO COLONIAL, COM ATÉ 2 ÁGUAS, INCLUSO TRANSPORTE VERTICAL. AF_07/2019	m²	681,24 = Área = (255,46+44,00+43,48+247,11+74,05+17,14)
10.6	RUFO EM CHAPA DE AÇO GALVANIZADO NÚMERO 24, CORTE DE 25 CM, INCLUSO TRANSPORTE VERTICAL. AF_07/2019	M	126,59 = Comprimento = (7,95+4,05+4,95+4,05+7,95+3,59+11,30+3,59+2,30+4,20+2,30+3,60+11,15+3,60+3,90+4,20+4,05+3,60+2,21+4,35+1,46+4,20+1,46+5,74+5,74+2,50+6,10+2,50)
10.7	CALHA EM CHAPA DE AÇO GALVANIZADO NÚMERO 24, DESENVOLVIMENTO DE 33 CM, INCLUSO TRANSPORTE VERTICAL. AF_07/2019	M	189,39 = Comprimento = (21,60+8,40+34,35+11,30+4,20+11,15+32,14+30,15+4,20+12,90+12,90+6,10)
10.7.1	DRENAGEM ÁGUA PLUVIAL		
10.7.1.2	TUBO PVC, SOLDAVEL, DN 110 MM, ÁGUA FRIA (NBR-5648)	M	63,0 = Comprimento = 63,0
10.7.1.3	CAIXA SIFONADA, PVC, DN 100 X 100 X 50 MM, FORNECIDA E INSTALADA EM RAMAIS DE ENCAMINHAMENTO DE ÁGUA PLUVIAL. AF_12/2014	UN	8,0 = Quantidade = 8,0
11	REVESTIMENTO		
11.1	PAREDE		
11.1.1	CHAPISCO APLICADO EM ALVENARIAS E ESTRUTURAS DE CONCRETO INTERNAS, COM COLHER DE PEDREIRO, ARGAMASSA TRAÇO 1:3 COM PREPARO EM BETONEIRA 400L. AF_06/2014	m²	3.367,78 = Área = ((1659,05*2)+49,68)
11.1.2	EMBOÇO, PARA RECEBIMENTO DE CERÂMICA, EM ARGAMASSA TRAÇO 1:2:8, PREPARO MECÂNICO COM BETONEIRA 400L, APLICADO MANUALMENTE EM FACES INTERNAS DE PAREDES, PARA AMBIENTE COM ÁREA MAIOR QUE 10M2, ESPESSURA DE 20MM, COM EXECUÇÃO DE TALISCAS. AF_06/2014	m²	259,51 = Área = (13,89+14,44+22,45+13,32+60,49+25,74+24,48+24,48+35,46+12,31+12,45)

Paula Cristina Araújo Leal  
Engenheira Civil

11.1.3	MASSA ÚNICA, PARA RECEBIMENTO DE PINTURA, EM ARGAMASSA TRAÇO 1:2:8, PREPARO MANUAL, APLICADA MANUALMENTE EM FACES INTERNAS DE PAREDES, ESPESSURA DE 10MM, COM EXECUÇÃO DE TALISCAS. AF_06/2014	m²	3.108,27 = Área de Chapisco - Área de Emboço
11.1.4	REVESTIMENTO CERÂMICO PARA PAREDES INTERNAS COM PLACAS TIPO ESMALTADA EXTRA DE DIMENSÕES 33X45 CM APLICADAS EM AMBIENTES DE ÁREA MAIOR QUE 5 M² NA ALTURA INTEIRA DAS PAREDES. AF_06/2014	m²	259,51 = Área de Revestimento Cerâmico = Área de Emboço
11.1.5	DIVISÓRIA EM MARMORITE ESPESSURA 35MM, CHUMBAMENTO NO PISO E PAREDE COM ARGAMASSA DE CIMENTO E AREIA, POLIMENTO MANUAL, EXCLUSIVE FERRAGENS	m²	20,16 = Área = ((8,00*1,20*1,80) + (8,00*0,20*1,80))
11.2	TETO		
11.2.1	CHAPISCO APLICADO EM ALVENARIAS E ESTRUTURAS DE CONCRETO INTERNAS, COM COLHER DE PEDREIRO, ARGAMASSA TRAÇO 1:3 COM PREPARO EM BETONEIRA 400L. AF_06/2014	m²	172,96 = Área = (18,28+4,02+4,33+5,87+5,87+134,59)
11.2.2	MASSA ÚNICA, PARA RECEBIMENTO DE PINTURA, EM ARGAMASSA TRAÇO 1:2:8, PREPARO MECÂNICO COM BETONEIRA 400L, APLICADA MANUALMENTE EM FACES INTERNAS DE PAREDES, ESPESSURA DE 20MM, COM EXECUÇÃO DE TALISCAS. AF_06/2014	m²	172,96 = Área de Massa Única = Chapisco
11.2.3	FORRO EM PLACAS DE GESSO, PARA AMBIENTES COMERCIAIS. AF_05/2017_P	m²	683,92 = Área = (50,45+3,71+11,55+7,19+3,72+34,56+5,61+35,67+11,70+3,77+35,21+35,21+10,92+10,92+35,84+35,21+35,28+35,91+78,30+13,08+13,07+26,78+2,99+2,93+83,49+12,92+14,69+17,62+17,62)
12	PISO		
12.1	INTERNO		
12.1.1	LASTRO DE CONCRETO MAGRO, APLICADO EM PISOS OU RADIERS, ESPESSURA DE 3 CM. AF_07/2016	m²	892,09 = Área = (50,45+18,28+3,71+4,02+4,33+11,55+7,19+3,72+34,56+5,61+35,67+11,70+3,77+35,21+35,21+10,92+10,92+35,84+35,21+35,28+35,91+76,30+13,08+13,07+26,78+2,99+2,93+83,49+197,44)
12.1.2	CONTRAPISO EM ARGAMASSA TRAÇO 1:4 (CIMENTO E AREIA), PREPARO MECÂNICO COM BETONEIRA 400 L, APLICADO EM ÁREAS SECAS SOBRE LAJE, ADERIDO, ESPESSURA 2CM. AF_06/2014	m²	892,09 = Igual a área de Lastro
12.1.3	REVESTIMENTO CERÂMICO PARA PISO COM PLACAS TIPO ESMALTADA EXTRA DE DIMENSÕES 48X45 CM APLICADA EM AMBIENTES DE ÁREA ENTRE 5 M2 E 10 M2. AF_06/2014	m²	125,89 = Área = (3,71+4,02+4,33+11,55+7,19+3,72+34,56+5,61+11,70+10,92+5,87+5,87+10,92+2,99+2,93)
12.1.4	PISO EM GRANILITE, MARMORITE OU GRANITINA, AGREGADO COR PRETO, CINZA, PALHA OU BRANCO, E= 8* MM, INCLUSIVE JUNTA DILATAÇÃO E REGULARIZAÇÃO E=2CM (INCLUSIVE EXECUÇÃO)	m²	766,2 = Área de Lastro de Concreto - Área de Revestimento Cerâmico
12.1.5	EXECUÇÃO DE PÁTIO/ESTACIONAMENTO EM PISO INTERTRAVADO, COM BLOCO RETANGULAR COR NATURAL DE 20 X 10 CM, ESPESSURA 6 CM. AF_12/2015	m²	177,02 = Área = (41,27 + 135,75)
12.2	EXTERNO		
12.2.1	EXECUÇÃO DE PÁTIO/ESTACIONAMENTO EM PISO INTERTRAVADO, COM BLOCO RETANGULAR COR NATURAL DE 20 X 10 CM, ESPESSURA 6 CM. AF_12/2015	m²	557,98 = Área = (309,60+34,92+37,41+90,53+85,52)
12.2.2	ASSENTAMENTO DE GUIA (MEIO-FIO) EM TRECHO RETO, CONFECCIONADA EM CONCRETO PRÉ-FABRICADO, DIMENSÕES 100X15X13X20 CM (COMPRIMENTO X BASE INFERIOR X BASE SUPERIOR X ALTURA), PARA URBANIZAÇÃO INTERNA DE EMPREENDIMENTOS. AF_06/2016_P	M	80,27 = Comprimento = (4,53+5,66+13,39+5,66+0,84+6,98+6,98+0,84+5,66+18,82+5,66+1,20+4,05)
12.2.3	RAMPA DE ACESSIBILIDADE PARA DEFICIENTES (NBR 9050/04), E=0,07CM	und	1,0 = Quantidade = 1,0
13	PINTURA		
13.1	PAREDE		
13.1.1	APLICAÇÃO DE FUNDO SELADOR ACRÍLICO EM PAREDES, UMA DEMÃO. AF_06/2014	m²	3.108,27 = Área de aplicação de Pintura = Área de Massa Única
13.1.2	APLICAÇÃO E LIXAMENTO DE MASSA LÁTEX EM PAREDES, DUAS DEMÃOS. AF_06/2014	m²	3.108,27 = Área de aplicação de Pintura = Área de Massa Única
13.1.3	APLICAÇÃO MANUAL DE PINTURA COM TINTA LÁTEX ACRÍLICA EM PAREDES, DUAS DEMÃOS. AF_06/2014	m²	3.108,27 = Área de aplicação de Pintura = Área de Massa Única
13.1.4	PINTURA ESMALTE BRILHANTE PARA MADEIRA, DUAS DEMÃOS, SOBRE FUNDO NIVELADOR BRANCO	m²	47,67 = Área = (((0,80*2,10)*2)+((0,70*2,10)*7)+((0,90*2,10)*18))
13.2	TETO		
13.2.1	APLICAÇÃO DE FUNDO SELADOR ACRÍLICO EM PAREDES, UMA DEMÃO. AF_06/2014	m²	172,96 = Área de aplicação de Pintura = Área de Massa Única
13.2.2	APLICAÇÃO E LIXAMENTO DE MASSA LÁTEX EM PAREDES, DUAS DEMÃOS. AF_06/2014	m²	172,96 = Área de aplicação de Pintura = Área de Massa Única
13.2.3	APLICAÇÃO MANUAL DE PINTURA COM TINTA LÁTEX ACRÍLICA EM PAREDES, DUAS DEMÃOS. AF_06/2014	m²	172,96 = Área de aplicação de Pintura = Área de Massa Única
14	INSTALAÇÕES HIDRÁULICA/SANITÁRIA, LOUÇAS E METAIS		
14.1	INSTALAÇÃO HIDRÁULICA		
14.1.1	ADAPTADOR PVC SOLDÁVEL CURTO COM BOLSA E ROSCA, 25 MM X 3/4", PARA AGUA FRIA	UN	15,0 = Quantidade = 15,0
14.1.2	ADAPTADOR PVC SOLDÁVEL CURTO COM BOLSA E ROSCA, 32 MM X 1", PARA AGUA FRIA	UN	18,0 = Quantidade = 18,0
14.1.3	ADAPTADOR PVC SOLDÁVEL CURTO COM BOLSA E ROSCA, 40 MM X 1 1/4", PARA AGUA FRIA	UN	2,0 = Quantidade = 2,0
14.1.4	Bucha de redução curta de pvc rígido soldável, marrom, diâm = 32 x 25mm	un	1,0 = Quantidade = 1,0
14.1.5	LUVA SOLDÁVEL E COM ROSCA, PVC, SOLDÁVEL, DN 25MM X 3/4, INSTALADO EM RAMAL OU SUB-RAMAL DE ÁGUA - FORNECIMENTO E INSTALAÇÃO. AF_12/2014	UN	9,0 = Quantidade = 9,0
14.1.6	JOELHO 90 GRAUS, PVC, SOLDÁVEL, DN 25MM, INSTALADO EM RAMAL DE DISTRIBUIÇÃO DE ÁGUA - FORNECIMENTO E INSTALAÇÃO. AF_12/2014	UN	20,0 = Quantidade = 20,0
14.1.7	JOELHO 90 GRAUS, PVC, SOLDÁVEL, DN 32MM, INSTALADO EM RAMAL DE DISTRIBUIÇÃO DE ÁGUA - FORNECIMENTO E INSTALAÇÃO. AF_12/2014	UN	18,0 = Quantidade = 18,0
14.1.8	JOELHO 90 GRAUS, PVC, SOLDÁVEL, DN 40MM, INSTALADO EM PRUMADA DE ÁGUA - FORNECIMENTO E INSTALAÇÃO. AF_12/2014	UN	2,0 = Quantidade = 2,0
14.1.9	JOELHO PVC SOLDÁVEL COM ROSCA 90° AGUA FRIA 25MMX1/2" - FORNECIMENTO E INSTALACAO	UN	14,0 = Quantidade = 14,0
14.1.10	JOELHO REDUCAO PVC SOLDÁVEL 90° AGUA FRIA 32X25MM - FORNECIMENTO E INSTALACAO	UN	14,0 = Quantidade = 14,0
14.1.11	JOELHO REDUÇÃO PVC SOLD. MARROM D=40X32mm (1 1/4"x1")	UN	2,0 = Quantidade = 2,0

*Plano*  
aula Cristina Araújo Lima

14.1.12	TE, PVC, SOLDÁVEL, DN 25MM, INSTALADO EM RAMAL OU SUB-RAMAL DE ÁGUA - FORNECIMENTO E INSTALAÇÃO. AF. 12/2014	UN	10,0 = Quantidade = 10,0
14.1.13	TE, PVC, SOLDÁVEL, DN 32MM, INSTALADO EM RAMAL OU SUB-RAMAL DE ÁGUA - FORNECIMENTO E INSTALAÇÃO. AF. 12/2014	UN	7,0 = Quantidade = 7,0
14.1.14	TE, PVC, SOLDÁVEL, DN 40MM, INSTALADO EM PRUMADA DE ÁGUA - FORNECIMENTO E INSTALAÇÃO. AF. 12/2014	UN	1,0 = Quantidade = 1,0
14.1.15	TÊ DE REDUÇÃO, PVC, SOLDÁVEL, DN 32MM X 25MM, INSTALADO EM RAMAL DE DISTRIBUIÇÃO DE ÁGUA - FORNECIMENTO E INSTALAÇÃO. AF. 12/2014	UN	28,0 = Quantidade = 28,0
14.1.16	TÊ DE REDUÇÃO, PVC, SOLDÁVEL, DN 40MM X 32MM, INSTALADO EM PRUMADA DE ÁGUA - FORNECIMENTO E INSTALAÇÃO. AF. 12/2014	UN	3,0 = Quantidade = 3,0
14.1.17	ADAPTADOR COM FLANGES LIVRES, PVC, SOLDÁVEL LONGO, DN 32 MM X 1", INSTALADO EM RESERVAÇÃO DE ÁGUA DE EDIFICAÇÃO QUE POSSUA RESERVATÓRIO DE FIBRA/FIBROCIMENTO - FORNECIMENTO E INSTALAÇÃO. AF. 06/2016	UN	3,0 = Quantidade = 3,0
14.1.18	ADAPTADOR COM FLANGES LIVRES, PVC, SOLDÁVEL, DN 40 MM X 1 1/4", INSTALADO EM RESERVAÇÃO DE ÁGUA DE EDIFICAÇÃO QUE POSSUA RESERVATÓRIO DE FIBRA/FIBROCIMENTO - FORNECIMENTO E INSTALAÇÃO. AF. 06/2016	UN	1,0 = Quantidade = 1,0
14.1.19	JOELHO 90 GRAUS COM BUCHA DE LATÃO, PVC, SOLDÁVEL, DN 25MM, X 3/4", INSTALADO EM RAMAL OU SUB-RAMAL DE ÁGUA - FORNECIMENTO E INSTALAÇÃO. AF. 12/2014	UN	3,0 = Quantidade = 3,0
14.1.20	JOELHO 90 GRAUS COM BUCHA DE LATÃO, PVC, SOLDÁVEL, DN 25MM, X 1/2", INSTALADO EM RAMAL OU SUB-RAMAL DE ÁGUA - FORNECIMENTO E INSTALAÇÃO. AF. 12/2014	UN	36,0 = Quantidade = 36,0
14.1.21	TUBO, PVC, SOLDÁVEL, DN 25MM, INSTALADO EM RAMAL OU SUB-RAMAL DE ÁGUA - FORNECIMENTO E INSTALAÇÃO. AF. 12/2014	M	88,01 = Comprimento = 88,01
14.1.22	TUBO, PVC, SOLDÁVEL, DN 32MM, INSTALADO EM RAMAL OU SUB-RAMAL DE ÁGUA - FORNECIMENTO E INSTALAÇÃO. AF. 12/2014	M	82,42 = Comprimento = 82,42
14.1.23	TUBO, PVC, SOLDÁVEL, DN 40 MM, INSTALADO EM RESERVAÇÃO DE ÁGUA DE EDIFICAÇÃO QUE POSSUA RESERVATÓRIO DE FIBRA/FIBROCIMENTO - FORNECIMENTO E INSTALAÇÃO. AF. 06/2016	M	21,76 = Comprimento = 21,76
4.2	<b>ACESSÓRIOS E COMPLEMENTOS</b>		
14.2.1	REGISTRO DE GAVETA BRUTO, LATÃO, ROSCÁVEL, 1", INSTALADO EM RESERVAÇÃO DE ÁGUA DE EDIFICAÇÃO QUE POSSUA RESERVATÓRIO DE FIBRA/FIBROCIMENTO - FORNECIMENTO E INSTALAÇÃO. AF. 06/2016	UN	9,0 = Quantidade = 9,0
14.2.2	REGISTRO DE GAVETA BRUTO, LATÃO, ROSCÁVEL, 1 1/4", INSTALADO EM RESERVAÇÃO DE ÁGUA DE EDIFICAÇÃO QUE POSSUA RESERVATÓRIO DE FIBRA/FIBROCIMENTO - FORNECIMENTO E INSTALAÇÃO. AF. 06/2016	UN	1,0 = Quantidade = 1,0
14.2.3	REGISTRO DE GAVETA BRUTO, LATÃO, ROSCÁVEL, 3/4", COM ACABAMENTO E CANOPLA CROMADOS, FORNECIDO E INSTALADO EM RAMAL DE ÁGUA. AF. 12/2014	UN	3,0 = Quantidade = 3,0
14.2.4	REGISTRO DE PRESSÃO BRUTO, LATÃO, ROSCÁVEL, 3/4", COM ACABAMENTO E CANOPLA CROMADOS, FORNECIDO E INSTALADO EM RAMAL DE ÁGUA. AF. 12/2014	UN	9,0 = Quantidade = 9,0
14.2.5	Chuveiro plástico sem registro	un	10,0 = Quantidade = 10,0
14.2.6	Torneira cromada para lanquejardim, 1/2", ref. 1153, linha Misty, Fabrimar ou similar	un	1,0 = Quantidade = 1,0
14.3	<b>INSTALAÇÃO SANITÁRIA</b>		
14.3.1	CURVA CURTA 90 GRAUS, PVC, SERIE NORMAL, ESGOTO PREDIAL, DN 100 MM, JUNTA ELÁSTICA, FORNECIDO E INSTALADO EM RAMAL DE DESCARGA OU RAMAL DE ESGOTO SANITÁRIO. AF. 12/2014	UN	15,0 = Quantidade = 15,0
14.3.2	CURVA CURTA 90 GRAUS, PVC, SERIE NORMAL, ESGOTO PREDIAL, DN 40 MM, JUNTA SOLDÁVEL, FORNECIDO E INSTALADO EM RAMAL DE DESCARGA OU RAMAL DE ESGOTO SANITÁRIO. AF. 12/2014	UN	29,0 = Quantidade = 29,0
14.3.3	JOELHO 45 GRAUS, PVC, SERIE NORMAL, ESGOTO PREDIAL, DN 100 MM, JUNTA ELÁSTICA, FORNECIDO E INSTALADO EM RAMAL DE DESCARGA OU RAMAL DE ESGOTO SANITÁRIO. AF. 12/2014	UN	4,0 = Quantidade = 4,0
14.3.4	JOELHO 45 GRAUS, PVC, SERIE NORMAL, ESGOTO PREDIAL, DN 150 MM, JUNTA ELÁSTICA, FORNECIDO E INSTALADO EM SUBCOLETOR AÉREO DE ESGOTO SANITÁRIO. AF. 12/2014	UN	3,0 = Quantidade = 3,0
14.3.5	JOELHO 45 GRAUS, PVC, SERIE NORMAL, ESGOTO PREDIAL, DN 40 MM, JUNTA SOLDÁVEL, FORNECIDO E INSTALADO EM RAMAL DE DESCARGA OU RAMAL DE ESGOTO SANITÁRIO. AF. 12/2014	UN	14,0 = Quantidade = 14,0
14.3.6	JOELHO 45 GRAUS, PVC, SERIE NORMAL, ESGOTO PREDIAL, DN 50 MM, JUNTA ELÁSTICA, FORNECIDO E INSTALADO EM RAMAL DE DESCARGA OU RAMAL DE ESGOTO SANITÁRIO. AF. 12/2014	UN	6,0 = Quantidade = 6,0
14.3.7	JOELHO 45 GRAUS, PVC, SERIE NORMAL, ESGOTO PREDIAL, DN 75 MM, JUNTA ELÁSTICA, FORNECIDO E INSTALADO EM RAMAL DE DESCARGA OU RAMAL DE ESGOTO SANITÁRIO. AF. 12/2014	UN	1,0 = Quantidade = 1,0
14.3.8	JOELHO 90 GRAUS, PVC, SERIE NORMAL, ESGOTO PREDIAL, DN 40 MM, JUNTA SOLDÁVEL, FORNECIDO E INSTALADO EM RAMAL DE DESCARGA OU RAMAL DE ESGOTO SANITÁRIO. AF. 12/2014	UN	29,0 = Quantidade = 29,0
14.3.9	JUNCAO SIMPLES, PVC, DN 100 X 50 MM, SERIE NORMAL PARA ESGOTO PREDIAL	UN	10,0 = Quantidade = 10,0
14.3.10	JUNCAO SIMPLES, PVC SERIE R, DN 100 X 100 MM, PARA ESGOTO PREDIAL	UN	11,0 = Quantidade = 11,0
14.3.11	JUNCAO SIMPLES, PVC, DN 50 X 50 MM, SERIE NORMAL PARA ESGOTO PREDIAL	UN	3,0 = Quantidade = 3,0
14.3.12	JUNCAO SIMPLES, PVC, DN 75 X 50 MM, SERIE NORMAL PARA ESGOTO PREDIAL	UN	3,0 = Quantidade = 3,0
14.3.13	REDUÇÃO EXCÊNTRICA PVC, SERIE R, DN 75 X 50 MM, PARA ESGOTO PREDIAL	UN	2,0 = Quantidade = 2,0
14.3.14	TUBO PVC, SERIE NORMAL, ESGOTO PREDIAL, DN 100 MM, FORNECIDO E INSTALADO EM RAMAL DE DESCARGA OU RAMAL DE ESGOTO SANITÁRIO. AF. 12/2014	M	138,78 = Comprimento = 138,78
14.3.15	TUBO PVC, SERIE NORMAL, ESGOTO PREDIAL, DN 40 MM, FORNECIDO E INSTALADO EM RAMAL DE DESCARGA OU RAMAL DE ESGOTO SANITÁRIO. AF. 12/2014	M	90,63 = Comprimento = 90,63
14.3.16	TUBO PVC, SERIE NORMAL, ESGOTO PREDIAL, DN 50 MM, FORNECIDO E INSTALADO EM RAMAL DE DESCARGA OU RAMAL DE ESGOTO SANITÁRIO. AF. 12/2014	M	30,52 = Comprimento = 30,52

14.3.17	TUBO PVC, SERIE NORMAL, ESGOTO PREDIAL, DN 75 MM, FORNECIDO E INSTALADO EM RAMAL DE DESCARGA OU RAMAL DE ESGOTO SANITARIO. AF_12/2014	M	14,08 = Comprimento = 14,08
14.3.19	JUNCAO SIMPLES, PVC, 45 GRAUS, DN 40 X 40 MM, SERIE NORMAL PARA ESGOTO PREDIAL	UN	7,0 = Quantidade = 7,0
14.4	<b>ACESSÓRIOS E COMPLEMENTOS</b>		
14.4.1	CAIXA DE INSPEÇÃO EM CONCRETO PRÉ-MOLDADO DN 60CM COM TAMPA H=60CM - FORNECIMENTO E INSTALACAO	UN	7,0 = Quantidade = 7,0
14.4.2	Caixa de gordura - 0,60 x 0,60 x 0,60m	un	1,0 = Quantidade = 1,0
14.4.3	CAIXA DE AREIA 60X60X60CM EM ALVENARIA - COM TAMPA	UN	1,0 = Quantidade = 1,0
14.4.4	Caixa de passagem em alvenaria de tijolos maciços esp. = 0,12m, dim. int = 0,60 x 0,60 x 0,60m, com grelha de ferro fundido	un	4,0 = Quantidade = 4,0
14.4.4	CAIXA DE AREIA 60X60X60CM EM ALVENARIA - COM GRELHA	UN	4,0 = Quantidade = 4,0
14.4.5	CAIXA SIFONADA, PVC, DN 100 X 100 X 50 MM, JUNTA ELÁSTICA, FORNECIDA E INSTALADA EM RAMAL DE DESCARGA OU EM RAMAL DE ESGOTO SANITARIO. AF_12/2014	UN	1,0 = Quantidade = 1,0
14.4.6	Caixa sifonada quadrada, com sete entradas e uma saída, d = 150 x 150 x 50mm, ref n°25, acabamento branco, marca Akros ou similar	un	8,0 = Quantidade = 8,0
14.4.7	Caixa sifonada quadrada, com sete entradas e uma saída, d = 150 x 150 x 50mm, ref n°26, acabamento alumínio, marca Akros ou similar	un	6,0 = Quantidade = 6,0
14.4.8	RALO SIFONADO, PVC, DN 100 X 40 MM, JUNTA SOLDÁVEL, FORNECIDO E INSTALADO EM RAMAL DE DESCARGA OU EM RAMAL DE ESGOTO SANITARIO. AF_12/2014	UN	3,0 = Quantidade = 3,0
14.5	<b>VENTILAÇÃO</b>		
14.5.1	TERMINAL DE VENTILACAO, 50 MM, SERIE NORMAL, ESGOTO PREDIAL	UN	1,0 = Quantidade = 1,0
14.5.2	TERMINAL DE VENTILACAO, 75 MM, SERIE NORMAL, ESGOTO PREDIAL	UN	3,0 = Quantidade = 3,0
14.5.3	JOELHO 45 GRAUS, PVC, SERIE NORMAL, ESGOTO PREDIAL, DN 75 MM, JUNTA ELÁSTICA, FORNECIDO E INSTALADO EM RAMAL DE DESCARGA OU RAMAL DE ESGOTO SANITARIO. AF_12/2014	UN	1,0 = Quantidade = 1,0
14.5.4	JOELHO, PVC SERIE R, 90 GRAUS, DN 50 MM, PARA ESGOTO PREDIAL	UN	1,0 = Quantidade = 1,0
14.5.5	JOELHO, PVC SERIE R, 90 GRAUS, DN 75 MM, PARA ESGOTO PREDIAL	UN	3,0 = Quantidade = 3,0
14.5.6	TUBO PVC, SERIE NORMAL, ESGOTO PREDIAL, DN 50 MM, FORNECIDO E INSTALADO EM RAMAL DE DESCARGA OU RAMAL DE ESGOTO SANITARIO. AF_12/2014	M	11,74 = Comprimento = 11,74
14.5.7	TUBO PVC, SERIE NORMAL, ESGOTO PREDIAL, DN 75 MM, FORNECIDO E INSTALADO EM RAMAL DE DESCARGA OU RAMAL DE ESGOTO SANITARIO. AF_12/2014	M	16,2 = Comprimento = 16,20
14.6	<b>LOUÇAS E METAIS</b>		
14.6.1	LAVATÓRIO LOUÇA BRANCA SUSPENSO, 29,5 X 39CM OU EQUIVALENTE, PADRÃO POPULAR, INCLUSO SIFÃO TIPO GARRAFA EM PVC, VÁLVULA E ENGATE FLEXÍVEL 30CM EM PLÁSTICO E TORNEIRA CROMADA DE MESA, PADRÃO POPULAR - FORNECIMENTO E INSTALAÇÃO. AF_12/2013	UN	7,0 = Quantidade = 7,0
14.6.2	VASO SANITÁRIO SIFONADO COM CAIXA ACOPLADA LOUÇA BRANCA, INCLUSO ENGATE FLEXÍVEL EM PLÁSTICO BRANCO, 1/2" X 40CM - FORNECIMENTO E INSTALAÇÃO. AF_12/2013	UN	2,0 = Quantidade = 2,0
14.6.4	Vaso sanitário linha infantil, CELITE ou similar c/ox acoplada, inclusive assento sanitário infantil, conjunto de fixação DECA SP13 ou similar, anel de vedação, tubo de ligação com acabamento cromado e engate plástico	un	13,0 = Quantidade = 13,0
14.6.5	BARRA DE APOIO RETA, EM ACO INOX POLIDO, COMPRIMENTO 80CM, DIAMETRO MINIMO 3 CM	UN	4,0 = Quantidade = 4,0
14.6.6	BANCADA EM GRANITO CINZA ANDORINHA, E=2,5CM	m²	39,3 = Área = (((1,20*4,70)+(3,87*1,00)+(1,20*4,70)+(6,93*1,20)+(1,20*7,20)+(6,00*0,60)+(6,00*0,60))
14.6.7	CUBA DE EMBUTIR DE AÇO INOXIDÁVEL MÉDIA - FORNECIMENTO E INSTALAÇÃO. AF_12/2013	UN	6,0 = Quantidade = 6,0
14.6.8	CUBA DE EMBUTIR OVAL EM LOUÇA BRANCA, 35 X 50CM OU EQUIVALENTE, INCLUSO VÁLVULA E SIFÃO TIPO GARRAFA EM METAL CROMADO - FORNECIMENTO E INSTALAÇÃO. AF_12/2013	UN	10,0 = Quantidade = 10,0
14.6.9	TANQUE DE MÁRMORE SINTÉTICO SUSPENSO, 22L OU EQUIVALENTE, INCLUSO SIFÃO FLEXÍVEL EM PVC, VÁLVULA PLÁSTICA E TORNEIRA DE METAL CROMADO PADRÃO POPULAR - FORNECIMENTO E INSTALAÇÃO. AF_12/2013	UN	8,0 = Quantidade = 6,0
14.6.10	TORNEIRA CROMADA DE MESA, 1/2" OU 3/4", PARA LAVATÓRIO, PADRÃO POPULAR - FORNECIMENTO E INSTALAÇÃO. AF_12/2013	UN	16,0 = Quantidade = 16,0
14.6.11	CAIXA D'ÁGUA EM POLIETILENO, 1000 LITROS, COM ACESSÓRIOS	UN	4,0 = Quantidade = 4,0
15	<b>INSTALAÇÕES ELÉTRICAS</b>		
15.1	CAIXA RETANGULAR 4" X 2" MÉDIA (1,30 M DO PISO), PVC, INSTALADA EM PAREDE - FORNECIMENTO E INSTALAÇÃO. AF_12/2015	UN	84,0 = Quantidade = 84,0
15.2	CAIXA OCTOGONAL 3" X 3", PVC, INSTALADA EM LAJE - FORNECIMENTO E INSTALAÇÃO. AF_12/2015	UN	141,0 = Quantidade = 141,0
15.3	CAIXA RETANGULAR 4" X 2" MÉDIA (1,30 M DO PISO), METÁLICA, INSTALADA EM PAREDE - FORNECIMENTO E INSTALAÇÃO. AF_12/2015	UN	1,0 = Quantidade = 1,0
15.4	LUVA PARA ELETRODUTO, PVC, ROSCÁVEL, DN 32 MM (1"), PARA CIRCUITOS TERMINAIS, INSTALADA EM LAJE - FORNECIMENTO E INSTALAÇÃO. AF_12/2015	UN	12,0 = Quantidade = 12,0
15.5	LUVA PARA ELETRODUTO, PVC, ROSCÁVEL, DN 25 MM (3/4"), PARA CIRCUITOS TERMINAIS, INSTALADA EM LAJE - FORNECIMENTO E INSTALAÇÃO. AF_12/2015	UN	33,0 = Quantidade = 33,0
15.6	LUVA PARA ELETRODUTO, PVC, ROSCÁVEL, DN 40 MM (1 1/4"), PARA CIRCUITOS TERMINAIS, INSTALADA EM LAJE - FORNECIMENTO E INSTALAÇÃO. AF_12/2015	UN	3,0 = Quantidade = 3,0
15.7	LUVA PARA ELETRODUTO, PVC, ROSCÁVEL, DN 50 MM (1 1/2") - FORNECIMENTO E INSTALAÇÃO. AF_12/2015	UN	5,0 = Quantidade = 5,0
15.8	CABO DE COBRE FLEXÍVEL ISOLADO, 10 MM², ANTI-CHAMA 450/750 V, PARA CIRCUITOS TERMINAIS - FORNECIMENTO E INSTALAÇÃO. AF_12/2015	M	255,0 = Comprimento = 255,0
15.9	CABO DE COBRE FLEXÍVEL ISOLADO, 2,5 MM², ANTI-CHAMA 450/750 V, PARA CIRCUITOS TERMINAIS - FORNECIMENTO E INSTALAÇÃO. AF_12/2015	M	2.653,4 = Comprimento = 2653,4
15.10	CABO DE COBRE FLEXÍVEL ISOLADO, 4 MM², ANTI-CHAMA 450/750 V, PARA CIRCUITOS TERMINAIS - FORNECIMENTO E INSTALAÇÃO. AF_12/2015	M	1.139,8 = Comprimento = 1139,8
15.11	CABO DE COBRE FLEXÍVEL ISOLADO, 6 MM², ANTI-CHAMA 450/750 V, PARA CIRCUITOS TERMINAIS - FORNECIMENTO E INSTALAÇÃO. AF_12/2015	M	110,5 = Comprimento = 110,5

*Paula Cristina Araújo Leita*

15.12	Caixa de passagem para eletricidade em alumínio, dim: 50 x 50 x 15 cm	un	5,0 = Quantidade = 5,0
15.13	INTERRUPTOR SIMPLES (1 MÓDULO), 10A/250V, INCLUINDO SUPORTE E PLACA - FORNECIMENTO E INSTALAÇÃO. AF 12/2015	UN	2,0 = Quantidade = 2,0
15.14	INTERRUPTOR SIMPLES (2 MÓDULOS), 10A/250V, INCLUINDO SUPORTE E PLACA - FORNECIMENTO E INSTALAÇÃO. AF 12/2015	UN	4,0 = Quantidade = 4,0
15.15	INTERRUPTOR SIMPLES (3 MÓDULOS), 10A/250V, INCLUINDO SUPORTE E PLACA - FORNECIMENTO E INSTALAÇÃO. AF 12/2015	UN	2,0 = Quantidade = 2,0
15.16	TOMADA ALTA DE EMBUTIR (1 MÓDULO), 2P+T 20 A, INCLUINDO SUPORTE E PLACA - FORNECIMENTO E INSTALAÇÃO. AF 12/2015	UN	1,0 = Quantidade = 1,0
15.17	INTERRUPTOR SIMPLES (2 MÓDULOS) COM 1 TOMADA DE EMBUTIR 2P+T 10 A, INCLUINDO SUPORTE E PLACA - FORNECIMENTO E INSTALAÇÃO. AF 12/2015	UN	13,0 = Quantidade = 13,0
15.18	TOMADA BAIXA DE EMBUTIR (1 MÓDULO), 2P+T 10 A, INCLUINDO SUPORTE E PLACA - FORNECIMENTO E INSTALAÇÃO. AF 12/2015	UN	22,0 = Quantidade = 22,0
15.19	TOMADA BAIXA DE EMBUTIR (1 MÓDULO), 2P+T 20 A, INCLUINDO SUPORTE E PLACA - FORNECIMENTO E INSTALAÇÃO. AF 12/2015	UN	12,0 = Quantidade = 12,0
15.20	TOMADA BAIXA DE EMBUTIR (2 MÓDULOS), 2P+T 20 A, SEM SUPORTE E SEM PLACA - FORNECIMENTO E INSTALAÇÃO. AF 12/2015	UN	8,0 = Quantidade = 8,0
15.21	SENSOR DE PRESENÇA COM FOTOCÉLULA, FIXAÇÃO EM TETO - FORNECIMENTO E INSTALAÇÃO. AF 11/2017	UN	12,0 = Quantidade = 12,0
15.22	DISJUNTOR MONOPOLAR TIPO DIN, CORRENTE NOMINAL DE 10A - FORNECIMENTO E INSTALAÇÃO. AF 04/2016	UN	14,0 = Quantidade = 14,0
15.23	Disjuntor termomagnético monopolar, 13 A, padrão DIN (linha branca) curva de disparo B, corrente de interrupção 5KA, ref: Siemens 5 SX1 ou similar.	un	16,0 = Quantidade = 16,0
15.24	DISJUNTOR BIPOLAR TIPO DIN, CORRENTE NOMINAL DE 10A - FORNECIMENTO E INSTALAÇÃO. AF 04/2016	UN	1,0 = Quantidade = 1,0
15.25	Disjuntor termomagnético bipolar, 13 A, padrão NEMA (linha branca)	un	2,0 = Quantidade = 2,0
15.26	DISJUNTOR BIPOLAR TIPO DIN, CORRENTE NOMINAL DE 20A - FORNECIMENTO E INSTALAÇÃO. AF 04/2016	UN	1,0 = Quantidade = 1,0
15.27	DISJUNTOR TRIPOLAR TIPO DIN, CORRENTE NOMINAL DE 10A - FORNECIMENTO E INSTALAÇÃO. AF 04/2016	UN	1,0 = Quantidade = 1,0
15.28	DISJUNTOR TRIPOLAR TIPO DIN, CORRENTE NOMINAL DE 40A - FORNECIMENTO E INSTALAÇÃO. AF 04/2016	UN	1,0 = Quantidade = 1,0
15.29	Interruptor para chuveiro, bipolar simples, 25A, ref. 2516, Silentoque, Pial ou similar, inclusive caixa pvc 4x2 e placa	un	1,0 = Quantidade = 1,0
15.30	ELETRODUTO FLEXÍVEL CORRUGADO, PVC, DN 32 MM (1"), PARA CIRCUITOS TERMINAIS, INSTALADO EM PAREDE - FORNECIMENTO E INSTALAÇÃO. AF 12/2015	M	24,6 = Comprimento = 24,6
15.31	ELETRODUTO FLEXÍVEL CORRUGADO, PVC, DN 25 MM (3/4"), PARA CIRCUITOS TERMINAIS, INSTALADO EM PAREDE - FORNECIMENTO E INSTALAÇÃO. AF 12/2015	M	535,2 = Comprimento = 535,2
15.32	ABRACADEIRA EM AÇO PARA AMARRAÇÃO DE ELETRODUTOS, TIPO D, COM 1" E CUNHA DE FIXAÇÃO	UN	60,0 = Quantidade = 60,0
15.33	ABRACADEIRA EM AÇO PARA AMARRAÇÃO DE ELETRODUTOS, TIPO D, COM 1 1/2" E CUNHA DE FIXAÇÃO	UN	17,0 = Quantidade = 17,0
15.34	ABRACADEIRA EM AÇO PARA AMARRAÇÃO DE ELETRODUTOS, TIPO D, COM 1 1/4" E CUNHA DE FIXAÇÃO	UN	26,0 = Quantidade = 26,0
15.35	ABRACADEIRA EM AÇO PARA AMARRAÇÃO DE ELETRODUTOS, TIPO D, COM 3/4" E CUNHA DE FIXAÇÃO	UN	132,0 = Quantidade = 132,0
15.36	ELETRODUTO RÍGIDO ROSCÁVEL, PVC, DN 32 MM (1"), PARA CIRCUITOS TERMINAIS, INSTALADO EM LAJE - FORNECIMENTO E INSTALAÇÃO. AF 12/2015	M	66,3 = Comprimento = 66,3
15.37	ELETRODUTO RÍGIDO ROSCÁVEL, PVC, DN 50 MM (1 1/2") - FORNECIMENTO E INSTALAÇÃO. AF 12/2015	M	18,5 = Comprimento = 18,5
15.38	ELETRODUTO RÍGIDO ROSCÁVEL, PVC, DN 40 MM (1 1/4"), PARA CIRCUITOS TERMINAIS, INSTALADO EM LAJE - FORNECIMENTO E INSTALAÇÃO. AF 12/2015	M	28,4 = Comprimento = 28,4
15.39	ELETRODUTO RÍGIDO ROSCÁVEL, PVC, DN 25 MM (3/4"), PARA CIRCUITOS TERMINAIS, INSTALADO EM LAJE - FORNECIMENTO E INSTALAÇÃO. AF 12/2015	M	145,9 = Comprimento = 145,9
15.40	Luminária tipo plafon, com 1 lâmpada de led 50W - Forneimento e instalação	UNID	38,0 = Quantidade = 38,0
15.41	LUMINÁRIA TIPO PLAFON, DE SOBREPOR, COM 1 LÂMPADA LED 25W - FORNECIMENTO E INSTALAÇÃO	und	83,0 = Quantidade = 83,0
15.42	LUMINÁRIA TIPO POSTE PARA JARDIM BALIZADOR 50CM E27 PRETO	und	20,0 = Quantidade = 20,0
15.43	REFLETOR DE LED COM POTÊNCIA DE 150W	UND	3,0 = Quantidade = 3,0
15.44	QUADRO DE MEDIÇÃO TRIFÁSICA (ACIMA DE 10 KVA)	und	1,0 = Quantidade = 1,0
15.45	QUADRO DE DISTRIBUIÇÃO DE ENERGIA DE EMBUTIR, EM CHAPA METÁLICA, PARA 40 DISJUNTORES TERMOMAGNÉTICOS MONOPOLARES, COM BARRAMENTO TRIFÁSICO E NEUTRO. FORNECIMENTO E INSTALAÇÃO	UN	2,0 = Quantidade = 2,0
16	INCÊNDIO		
16.1	EXTINTOR INCENDIO AGUA-PRESSURIZADA 10L INCL SUPORTE PAREDE CARGA COMPLETA FORNECIMENTO E COLOCAÇÃO	UN	6,0 = Quantidade = 6,0
16.2	EXTINTOR INCENDIO TP PO QUÍMICO 6KG - FORNECIMENTO E INSTALAÇÃO	UN	6,0 = Quantidade = 6,0
16.3	PLACA FOTOLUMINESCENTE PARA SINALIZAÇÃO EXTINTOR 30X30CM - FORNECIMENTO E COLOCAÇÃO	Un	6,0 = Quantidade = 6,0
16.4	PLACAS DE SINALIZAÇÃO DE ORIENTAÇÃO E SALVAMENTO (SAIDAS DE EMERGÊNCIA/ROTAS DE FUGA) - PLACA IDENTIFICAÇÃO ACRÍLICO 20X40CM - FORNECIMENTO E COLOCAÇÃO	und	14,0 = Quantidade = 14,0
16.5	PLACAS DE SINALIZAÇÃO DE ORIENTAÇÃO E SALVAMENTO (SAIDAS DE EMERGÊNCIA/ROTAS DE FUGA) - PLACA IDENTIFICAÇÃO ACRÍLICO 25X8CM	UNID	2,0 = Quantidade = 2,0
16.6	BLOCO AUTÔNOMO DE ILUMINAÇÃO DE EMERGÊNCIA 2X8W	und	22,0 = Quantidade = 22,0
17	PLAYGROUND		
17.1	EQUIPAMENTO DE PLAYGROUND - CASA DE TARZAN SIMPLES C/BALANÇO DUPLO	und	1,0 = Quantidade = 1,0
17.2	EQUIPAMENTO DE PLAYGROUND - GANGORRA DE TORA DE MADEIRA 3 PRANCHAS	und	1,0 = Quantidade = 1,0
17.3	EQUIPAMENTO DE PLAYGROUND - BALANÇO DE FERRO DUPLO	und	1,0 = Quantidade = 1,0
17.4	BANCO DE PRAÇA EM RIPAS DE MADEIRA MACIÇA	und	6,0 = Quantidade = 6,0
18	MURETA FRONTAL		
18.1	MOVIMENTO DE TERRA		

18.1.1	ESCAVAÇÃO MANUAL DE VALA COM PROFUNDIDADE MENOR OU IGUAL A 1,30 M. AF: 03/2016	m³	11,73 = Volume = (45,10*0,40*0,65)
18.2	INFRA-ESTRUTURA: FUNDAÇÕES		
18.2.1	SAPATAS ISOLADAS/ARRANQUES DE PILARES		
18.2.1.1	PREPARO DE FUNDO DE VALA COM LARGURA MENOR QUE 1,5 M. EM LOCAL COM NÍVEL BAIXO DE INTERFERÊNCIA. AF: 06/2016	m²	18,04 = Área = (45,10*0,40)
18.2.1.2	LASTRO DE CONCRETO, PREPARO MECÂNICO, INCLUSOS ADITIVO IMPERMEABILIZANTE, LANÇAMENTO E ADENSAMENTO	m³	0,14 = Volume = (((0,40*0,40)*18)*0,05)
18.2.1.3	ARMAÇÃO DE BLOCO, VIGA BALDRAME OU SAPATA UTILIZANDO AÇO CA-50 DE 10 MM - MONTAGEM. AF: 06/2017	KG	53,31 = Conforme Projeto Estrutural
18.2.1.4	CONCRETO FCK = 25MPA, TRAÇO 1:2:3:2,7 (CIMENTO/ AREIA MÉDIA/ BRITA 1) - PREPARO MECÂNICO COM BETONEIRA 400 L. AF: 07/2016	m³	1,15 = Conforme Projeto Estrutural
18.2.1.5	LANÇAMENTO COM USO DE BALDES, ADENSAMENTO E ACABAMENTO DE CONCRETO EM ESTRUTURAS. AF: 12/2015	m³	1,15 = Igual ao volume de concreto
18.2.2	ALVENARIA DE PEDRA ARGAMASSADA		
18.2.2.1	EMBASAMENTO C/PEDRA ARGAMASSADA UTILIZANDO ARG. CIM/AREIA 1:4	m³	6,06 = Volume = (((2,10*16)+0,75+3,30+0,25)*0,40*0,40)
18.2.3	VIGAS BALDRAME		
18.2.3.1	CINTA DE AMARRAÇÃO DE ALVENARIA MOLDADA IN LÓCO COM UTILIZAÇÃO DE BLOCOS CANALETA. AF: 03/2016	M	39,7 = Comprimento = ((2,20*16)+0,80+3,40+0,30)
18.3	SUPERESTRUTURA (PILARES)		
18.3.1	CONCRETO ARMADO PARA PILARES		
18.3.1.1	MONTAGEM E DESMONTAGEM DE FÔRMA DE PILARES RETANGULARES E ESTRUTURAS SIMILARES COM ÁREA MÉDIA DAS SEÇÕES MAIOR QUE 0,25 M², PÉ-DIREITO SIMPLES, EM CHAPA DE MADEIRA COMPENSADA PLASTIFICADA, 18 UTILIZAÇÕES. AF: 12/2015	m²	7,92 = Conforme Projeto Estrutural
18.3.1.2	ARMAÇÃO DE PILAR OU VIGA DE UMA ESTRUTURA CONVENCIONAL DE CONCRETO ARMADO EM UMA EDIFICAÇÃO TERREJA OU SOBRADO UTILIZANDO AÇO CA-50 DE 10,0 MM - MONTAGEM. AF: 12/2015	KG	51,33 = Conforme Projeto Estrutural
18.3.1.3	ARMAÇÃO DE PILAR OU VIGA DE UMA ESTRUTURA CONVENCIONAL DE CONCRETO ARMADO EM UMA EDIFICAÇÃO TERREJA OU SOBRADO UTILIZANDO AÇO CA-60 DE 5,0 MM - MONTAGEM. AF: 12/2015	KG	12,49 = Conforme Projeto Estrutural
18.3.1.4	CONCRETO FCK = 25MPA, TRAÇO 1:2:3:2,7 (CIMENTO/ AREIA MÉDIA/ BRITA 1) - PREPARO MECÂNICO COM BETONEIRA 400 L. AF: 07/2016	m³	0,55 = Conforme Projeto Estrutural
18.3.1.5	LANÇAMENTO COM USO DE BALDES, ADENSAMENTO E ACABAMENTO DE CONCRETO EM ESTRUTURAS. AF: 12/2015	m³	0,55 = Igual ao volume de concreto
18.4	ELEVAÇÃO		
18.4.2	ALVENARIA DE VEDAÇÃO DE BLOCOS CERÂMICOS FURADOS NA HORIZONTAL DE 9X19X19CM (ESPESSURA 9CM) DE PAREDES COM ÁREA LÍQUIDA MAIOR OU IGUAL A 6M² SEM VAOS E ARGAMASSA DE ASSENTAMENTO COM PREPARO EM BETONEIRA. AF: 06/2014	m²	13,89 = Área = (((2,20*16)+0,80+3,40+0,30)*0,35)
18.5	ESQUADRIAS		
18.5.1	GRADIL H=1,53 M INCLUSIVE POSTE PARA PARAFUSAR E CONJUNTO FIXADOR	M	45,0 = Comprimento = 45,0
18.5.2	PORTAO DE FERRO EM CHAPA GALVANIZADA PLANA 14 GSG	m²	6,8 = Área = (3,40*2,00)
18.6	REVESTIMENTO		
18.6.1	CHAPISCO APLICADO EM ALVENARIAS E ESTRUTURAS DE CONCRETO INTERNAS, COM COLHER DE PEDREIRO. ARGAMASSA TRAÇO 1:3 COM PREPARO EM BETONEIRA 400L. AF: 06/2014	m²	27,78 = Área = (13,89*2)
18.6.2	MASSA ÚNICA, PARA RECEBIMENTO DE PINTURA, EM ARGAMASSA TRAÇO 1:2:8, PREPARO MECÂNICO COM BETONEIRA 400L, APLICADA MANUALMENTE EM FACES INTERNAS DE PAREDES, ESPESSURA DE 20MM, COM EXECUÇÃO DE TALISCAS. AF: 06/2014	m²	31,17 = Área = (((15,80*0,35)*2)+((0,30*2,00)*4)+((25,30*0,35)*2))
18.7	PINTURA		
18.7.1	APLICAÇÃO DE FUNDO SELADOR ACRÍLICO EM PAREDES, UMA DEMÃO. AF: 06/2014	m²	31,17 = Área de aplicação de Pintura = Área de Massa Única
18.7.2	APLICAÇÃO E LIXAMENTO DE MASSA LÁTEX EM PAREDES, DUAS DEMÃOS. AF: 06/2014	m²	31,17 = Área de aplicação de Pintura = Área de Massa Única
18.7.3	APLICAÇÃO MANUAL DE PINTURA COM TINTA LÁTEX ACRÍLICA EM PAREDES, DUAS DEMÃOS. AF: 06/2014	m²	31,17 = Área de aplicação de Pintura = Área de Massa Única
19	URBANIZAÇÃO		
19.1	PLANTIO DE GRAMA EM PLACAS. AF: 05/2018	m²	406,37 = Área = (12,57+3,14+300,43+32,18+40,84+17,21)
19.2	PLANTIO DE ÁRVORE ORNAMENTAL COM ALTURA DE MUDA MENOR OU IGUAL A 2,00 M. AF: 05/2018	UN	32,0 = Quantidade = 32,0
19.3	PLANTIO DE ÁRVORE ORNAMENTAL COM ALTURA DE MUDA MAIOR QUE 2,00 M E MENOR OU IGUAL A 4,00 M. AF: 05/2018	UN	5,0 = Quantidade = 5,0
20	SERVIÇOS FINAIS		
20.1	LIMPEZA FINAL DA OBRA	m²	959,79 = Área retirada do Software Autocad = 959,79

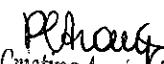
  
 Paula Cristina Araújo Leite  
 Engenheira Civil  
 CREA - 161559760-3





ESTADO DA PARAÍBA  
PREFEITURA MUNICIPAL DE CONCEIÇÃO

OBRA:	CONSTRUÇÃO DE CRECHE	DATA BASE:	ago/19
MUNICÍPIO:	CONCEIÇÃO - PB	BDI CONST:	26,37%
ENDEREÇO:	AV. SOLON DE LUCENA - SN, CENTRO	BDI EQUIP:	11,10%
CONTRATO:	Recurso Próprio	ENCARGOS SOCIAIS DESONERADOS: 87,26%(HORA)	

Composições Analíticas com Preço Unitário

2.4.1	Código Banco	Descrição	Tipo	Und	Quant.	Valor Unit.	Total		
Composição	46 Próprio	ALVENARIA DE EMBASAMENTO EM TIJOLOS CERÂMICOS FURADOS 9X19X19CM, ASSENTADO COM ARGAMASSA TRACO 1:2:9 (CIMENTO, CAL E AREIA)	FUES - FUNDAÇÕES E ESTRUTURAS	m²	1,0000000	362,94	362,94		
Composição Auxiliar	87335 SINAPI	ARGAMASSA TRACO 1:2:9 (CIMENTO, CAL E AREIA MÉDIA) PARA EMBOCO/MASSA ÚNICA/ASSENTAMENTO DE ALVENARIA DE VEDAÇÃO, PREPARO MECÂNICO COM MISTURADOR DE EIXO HORIZONTAL DE 300 KG. AF. 06/2014	SEDI - SERVIÇOS DIVERSOS	m²	0,1700000	328,66	55,87		
Composição Auxiliar	88316 SINAPI	SERVENTE COM ENCARGOS COMPLEMENTARES	SEDI - SERVIÇOS DIVERSOS	H	7,5000000	12,35	92,62		
Composição Auxiliar	88309 SINAPI	PEDREIRO COM ENCARGOS COMPLEMENTARES	SEDI - SERVIÇOS DIVERSOS	H	7,5000000	15,26	114,45		
Insumo	00007271 SINAPI	BLOCO CERÂMICO (ALVENARIA DE VEDAÇÃO), 8 FUROS, DE 9 X 19 X 19 CM	Material	UN	250,0000000	0,40	100,00		
				MO sem LS =>	166,71	LS =>	0,00	MO com LS =>	166,71
				Valor do BDI =>	95,71	Valor com BDI =>		458,65	
9.5	Código Banco	Descrição	Tipo	Und	Quant.	Valor Unit.	Total		
Composição	CPU-142 Próprio	PORTA EM ALUMÍNIO PARA SANITÁRIO COM DIVISÓRIAS	ESQV - ESQUADRIAS/FERRAGENS/VIROS	m²	1,0000000	599,33	599,33		
Composição Auxiliar	88316 SINAPI	SERVENTE COM ENCARGOS COMPLEMENTARES	SEDI - SERVIÇOS DIVERSOS	H	0,1780000	12,35	2,19		
Composição Auxiliar	88309 SINAPI	PEDREIRO COM ENCARGOS COMPLEMENTARES	SEDI - SERVIÇOS DIVERSOS	H	0,3560000	15,26	5,43		
Insumo	00000142 SINAPI	SELANTE ELÁSTICO MONOCOMPONENTE A BASE DE POLIURETANO PARA JUNTAS DIVERSAS	Material	310ML	0,8830000	36,46	32,18		
Insumo	00007568 SINAPI	BUCHA DE NYLON SEM ABA S10, COM PARAFUSO DE 6,10 X 65 MM EM AÇO ZINCADO COM ROSCA SOBERBA, CABECA CHATA E FENDA PHILIPS	Material	UN	4,8170000	0,61	2,93		
Insumo	00036888 SINAPI	GUARNICÃO/MOLDURA DE ACABAMENTO PARA ESQUADRIA DE ALUMÍNIO ANODIZADO NATURAL, PARA 1 FACE	Material	M	6,8500000	9,63	65,96		
Insumo	3997 Próprio	Porta em alumínio para sanitário com divisórias	Equipamento	m²	1,0000000	490,63	490,63		
				MO sem LS =>	5,90	LS =>	0,00	MO com LS =>	5,90
				Valor do BDI =>	158,04	Valor com BDI =>		757,37	
12.1.4	Código Banco	Descrição	Tipo	Und	Quant.	Valor Unit.	Total		
Composição	C9 Próprio	PISO EM GRANILITE, MARMORITE OU GRANITINA, AGREGADO COR PRETO, CINZA, PALHA OU BRANCO, E= 18" MM, INCLUSIVE JUNTA DILATAÇÃO E REGULARIZAÇÃO E=2CM (INCLUSIVE EXECUÇÃO)	PAVI - PAVIMENTAÇÃO	m²	1,0000000	61,31	61,31		
Composição Auxiliar	87378 SINAPI	ARGAMASSA TRACO 1:4 (CIMENTO E AREIA MÉDIA) PARA CONTRAPISO, PREPARO MANUAL. AF. 08/2014	SEDI - SERVIÇOS DIVERSOS	m²	0,0200000	429,25	8,58		
Composição Auxiliar	88309 SINAPI	PEDREIRO COM ENCARGOS COMPLEMENTARES	SEDI - SERVIÇOS DIVERSOS	H	0,6000000	15,26	9,15		
Composição Auxiliar	88316 SINAPI	SERVENTE COM ENCARGOS COMPLEMENTARES	SEDI - SERVIÇOS DIVERSOS	H	0,3000000	12,35	3,70		
Insumo	00003671 SINAPI	JUNTA PLÁSTICA DE DILATAÇÃO PARA PISOS, COR CINZA, 17 X 3 MM (ALTURA X ESPESURA)	Material	M	1,0000000	0,88	0,88		
Insumo	00000044 Próprio	PISO EM GRANILITE, MARMORITE OU GRANITINA, AGREGADO COR PRETO, CINZA, PALHA OU BRANCO, E= 18" MM	Material	m²	1,0000000	39,00	39,00		
				MO sem LS =>	11,97	LS =>	0,00	MO com LS =>	11,97
				Valor do BDI =>	16,17	Valor com BDI =>		77,48	
12.2.2	Código Banco	Descrição	Tipo	Und	Quant.	Valor Unit.	Total		
Composição	102 Próprio	RAMPA DE ACESSIBILIDADE PARA DEFICIENTES (NBR 9050/04), E=0,07CM	SEDI - SERVIÇOS DIVERSOS	und	1,0000000	363,40	363,40		
Composição Auxiliar	94963 SINAPI	CONCRETO FCK = 15MPA, TRACO 1:3:4:3:6 (CIMENTO/AREIA MÉDIA/BRITA 1) PREPARO MECÂNICO COM BETONEIRA 400 L. AF. 07/2016	FUES - FUNDAÇÕES E ESTRUTURAS	m²	0,3100000	263,34	81,63		
Composição Auxiliar	74157/004 SINAPI	LANÇAMENTO/APLICAÇÃO MANUAL DE CONCRETO EM FUNDAÇÕES	FUES - FUNDAÇÕES E ESTRUTURAS	m²	0,3100000	81,16	25,15		
Composição Auxiliar	C3 Próprio	PISO PODOTÁTIL EM PLACA CIMENTÍCIA, ASSENTADO COM ARGAMASSA EM RAMPA DO PASEIO PÚBLICO	PAVI - PAVIMENTAÇÃO	m²	1,8500000	51,03	94,40		
Composição Auxiliar	72815 SINAPI	APLICAÇÃO DE TINTA A BASE DE EPOXI SOBRE PISO	PISO - PISOS	m²	4,1800000	36,81	162,22		
				MO sem LS =>	95,30	LS =>	0,00	MO com LS =>	95,30
				Valor do BDI =>	95,83	Valor com BDI =>		459,23	
14.1.11	Código Banco	Descrição	Tipo	Und	Quant.	Valor Unit.	Total		
Composição	0037 Próprio	JOELHO REDUÇÃO PVC SOLD. MARRON D=40X32mm (1 1/4"X1")	TUBOS E CONEXÕES DE PVC	UN	1,0000000	11,10	11,10		
Composição Auxiliar	88248 SINAPI	AUXILIAR DE ENCANADOR OU BOMBEIRO HIDRÁULICO COM ENCARGOS COMPLEMENTARES	SEDI - SERVIÇOS DIVERSOS	H	0,2800000	11,37	3,18		
Composição Auxiliar	88267 SINAPI	ENCANADOR OU BOMBEIRO HIDRÁULICO COM ENCARGOS COMPLEMENTARES	SEDI - SERVIÇOS DIVERSOS	H	0,2800000	14,86	4,16		
Insumo	10026 SEINFRA	ADESIVO PARA TUBO DE PVC RÍGIDO	Material	KG	0,0085000	43,56	0,37		
Insumo	11312 SEINFRA	JOELHO REDUÇÃO PVC SOLDAVEL 40X32MM	Material	UN	1,0000000	3,00	3,00		
Insumo	00020083 SINAPI	SOLUÇÃO LIMPADORA PARA PVC, FRASCO COM 1000 CM3	Material	UN	0,0125000	81,37	0,39		
				MO sem LS =>	5,72	LS =>	0,00	MO com LS =>	5,72
				Valor do BDI =>	2,93	Valor com BDI =>		14,03	
14.4.3	Código Banco	Descrição	Tipo	Und	Quant.	Valor Unit.	Total		
Composição	CPU-143 Próprio	CAIXA DE AREIA 60X60X60CM EM ALVENARIA - COM TAMPA	INH - INSTALAÇÕES HIDROS SANITÁRIAS	UN	1,0000000	153,74	153,74		
Composição Auxiliar	88309 SINAPI	PEDREIRO COM ENCARGOS COMPLEMENTARES	SEDI - SERVIÇOS DIVERSOS	H	2,0000000	15,26	30,52		
Composição Auxiliar	88316 SINAPI	SERVENTE COM ENCARGOS COMPLEMENTARES	SEDI - SERVIÇOS DIVERSOS	H	4,2500000	12,35	53,72		
Composição Auxiliar	8171 SINAPI	TAMPA DE CONCRETO ARMADO 60X60X5CM PARA CAIXA	INH - INSTALAÇÕES HIDROS SANITÁRIAS	UN	1,0000000	21,84	21,84		
Insumo	00000970 SINAPI	AREIA MÉDIA - POSTO JAZIDA/FORNECEDOR (RETRADO NA JAZIDA, SEM TRANSPORTE)	Material	m³	0,1600000	69,00	11,04		
Insumo	00001382 SINAPI	CIMENTO PORTLAND POZOLANICO CP IV- 32	Material	50KG	0,7500000	21,20	15,90		
Insumo	00004721 SINAPI	PEDRA BRITADA N. 1 (9,5 a 19 MM) POSTO PEDREIRA/FORNECEDOR, SEM FRETE	Material	m³	0,0560000	70,00	3,92		
Insumo	00007271 SINAPI	BLOCO CERÂMICO (ALVENARIA DE VEDAÇÃO), 8 FUROS, DE 9 X 19 X 19 CM	Material	UN	42,0000000	0,40	16,80		
				MO sem LS =>	68,20	LS =>	0,00	MO com LS =>	68,20
				Valor do BDI =>	40,54	Valor com BDI =>		194,28	

*Paula Cristina Araújo Leal*  
Engenheira Civil



14.4.4							
Composição	Código/Banco	Descrição	Tipo	Und	Quant.	Valor Unit. Total	
	CPU-144 Próprio	CAIXA DE AREIA 60X80X60CM EM ALVENARIA - COM GRELHA	INHI - INSTALAÇÕES HIDROSANITARIAS	UN	1,0000000	294,27 294,27	
Composição	88309 SINAPI	PEDREIRO COM ENCARGOS COMPLEMENTARES	SEDI - SERVIÇOS DIVERSOS	H	2,0000000	15,26 30,52	
Composição	88316 SINAPI	SERVEANTE COM ENCARGOS COMPLEMENTARES	SEDI - SERVIÇOS DIVERSOS	H	4,3500000	12,35 53,72	
Auxiliar							
Composição	00000370 SINAPI	AREIA MEDIA - POSTO JAZIDA/FORNECEDOR (RETIRADO NA JAZIDA, SEM TRANSPORTE)	Material	m³	0,1600000	69,00 11,04	
Insumo							
Composição	00001382 SINAPI	CIMENTO PORTLAND POZOLANICO CP IV-32	Material	50KG	0,7500000	21,20 15,90	
Insumo							
Composição	00004721 SINAPI	PEDRA BRITADA N. 1 (9,5 a 19 MM) POSTO PEDREIRA/FORNECEDOR, SEM FRETE	Material	m³	0,0560000	70,00 3,92	
Insumo							
Composição	00007271 SINAPI	BLOCO CERAMICO (ALVENARIA DE VEDAÇÃO), 8 FUROS, DE 9 X 19 X 19 CM	Material	UN	42,0000000	0,40 16,80	
Insumo							
Composição	2603 ORSE	Grelha metálica de ferro fundido 60 x 60cm	Material	un	1,0000000	162,37 162,37	
			MO sem LS =>	63,99	LS =>	0,00 MO com LS =>	63,99
			Valor do BDI =>	77,60		Valor com BDI =>	371,87
14.6.6							
Composição	Código/Banco	Descrição	Tipo	Und	Quant.	Valor Unit. Total	
	88 Próprio	BANCADA EM GRANITO CINZA ANDORINHA, E=2,5CM	SEDI - SERVIÇOS DIVERSOS	m²	1,0000000	355,19 355,19	
Composição	88316 SINAPI	SERVEANTE COM ENCARGOS COMPLEMENTARES	SEDI - SERVIÇOS DIVERSOS	H	1,1400000	12,35 14,07	
Composição	88309 SINAPI	PEDREIRO COM ENCARGOS COMPLEMENTARES	SEDI - SERVIÇOS DIVERSOS	H	0,6500000	15,26 9,91	
Auxiliar							
Composição	00011795 SINAPI	GRANITO PARA BANCADA, POLIDO, TIPO ANDORINHA/ QUARTZ/ CASTELO/ CORUMBA OU OUTROS EQUIVALENTES DA REGIAO, E= 2,5" CM	Material	m²	1,0000000	316,98 316,98	
Insumo							
Composição	00000592 SINAPI	CANTONEIRA ALUMINIO ABAS IGUAIS 1", E = 1/8", 25,40 X 3,17 MM (0,408 KG/M)	Material	KG	0,6000000	23,73 14,23	
			MO sem LS =>	18,27	LS =>	0,00 MO com LS =>	18,27
			Valor do BDI =>	93,66		Valor com BDI =>	448,85
15.40							
Composição	Código/Banco	Descrição	Tipo	Und	Quant.	Valor Unit. Total	
	CPU-140 Próprio	Luminária tipo plafon, com 1 lâmpada de led 50W- Fornecimento e instalação	INEL - INSTALAÇÃO ELÉTRICA/ELETRIFICAÇÃO E SEDI - SERVIÇOS DIVERSOS	UNID.	1,0000000	68,97 68,97	
Composição	88264 SINAPI	ELETRICISTA COM ENCARGOS COMPLEMENTARES	SEDI - SERVIÇOS DIVERSOS	H	0,6900000	15,73 10,85	
Auxiliar							
Composição	88247 SINAPI	AUXILIAR DE ELETRICISTA COM ENCARGOS COMPLEMENTARES	SEDI - SERVIÇOS DIVERSOS	H	0,2800000	12,02 3,36	
Auxiliar							
Insumo	000064 Próprio	LAMPADA DE LED 50W	Material	Und	1,0000000	51,00 51,00	
Insumo	00038773 SINAPI	LUMINÁRIA DE TETO PLAFON/PLAFONIER EM PLÁSTICO COM BASE E27, POTENCIA MÁXIMA 60 W (NÃO INCLUI LAMPADA)	Material	UN	1,0000000	3,76 3,76	
			MO sem LS =>	11,02	LS =>	0,00 MO com LS =>	11,02
			Valor do BDI =>	18,19		Valor com BDI =>	87,16
15.41							
Composição	Código/Banco	Descrição	Tipo	Und	Quant.	Valor Unit. Total	
	62 Próprio	LUMINÁRIA TIPO PLAFON, DE SOBREPOR, COM 1 LÂMPADA LED 25W- FORNECIMENTO E INSTALAÇÃO	INEL - INSTALAÇÃO ELÉTRICA/ELETRIFICAÇÃO E SEDI - SERVIÇOS DIVERSOS	und	1,0000000	53,10 53,10	
Composição	88264 SINAPI	ELETRICISTA COM ENCARGOS COMPLEMENTARES	SEDI - SERVIÇOS DIVERSOS	H	0,6920000	15,73 10,88	
Auxiliar							
Composição	88247 SINAPI	AUXILIAR DE ELETRICISTA COM ENCARGOS COMPLEMENTARES	SEDI - SERVIÇOS DIVERSOS	H	0,2883000	12,02 3,46	
Auxiliar							
Insumo	00038773 SINAPI	LUMINARIA DE TETO PLAFON/PLAFONIER EM PLÁSTICO COM BASE E27, POTENCIA MÁXIMA 60 W (NÃO INCLUI LAMPADA)	Material	UN	1,0000000	3,76 3,76	
Insumo	00000057 Próprio	LAMPADA DE LED 25W	Equipamento	und	1,0000000	35,00 35,00	
			MO sem LS =>	11,11	LS =>	0,00 MO com LS =>	11,11
			Valor do BDI =>	14,00		Valor com BDI =>	67,10
15.42							
Composição	Código/Banco	Descrição	Tipo	Und	Quant.	Valor Unit. Total	
	CPU-01 Próprio	LUMINÁRIA TIPO POSTE PARA JARDIM BALIZADOR 50CM E27 PRETO	INEL - INSTALAÇÃO ELÉTRICA/ELETRIFICAÇÃO E SEDI - SERVIÇOS DIVERSOS	und	1,0000000	79,55 79,55	
Composição	88316 SINAPI	SERVEANTE COM ENCARGOS COMPLEMENTARES	SEDI - SERVIÇOS DIVERSOS	H	0,7000000	12,35 8,64	
Composição	88264 SINAPI	ELETRICISTA COM ENCARGOS COMPLEMENTARES	SEDI - SERVIÇOS DIVERSOS	H	0,7000000	15,73 11,01	
Auxiliar							
Insumo	00000082 Próprio	POSTE LUMINÁRIA PARA JARDIM BALIZADOR 50CM E27 PRETO	Material	und	1,0000000	69,90 69,90	
			MO sem LS =>	15,13	LS =>	0,00 MO com LS =>	15,13
			Valor do BDI =>	20,98		Valor com BDI =>	100,53
15.43							
Composição	Código/Banco	Descrição	Tipo	Und	Quant.	Valor Unit. Total	
	0039 Próprio	REFLETOR DE LED COM POTÊNCIA DE 150W	INEL - INSTALAÇÃO ELÉTRICA/ELETRIFICAÇÃO E SEDI - SERVIÇOS DIVERSOS	UNID	1,0000000	296,05 296,05	
Composição	88316 SINAPI	SERVEANTE COM ENCARGOS COMPLEMENTARES	SEDI - SERVIÇOS DIVERSOS	H	0,3000000	12,35 3,70	
Composição	88264 SINAPI	ELETRICISTA COM ENCARGOS COMPLEMENTARES	SEDI - SERVIÇOS DIVERSOS	H	0,5000000	15,73 7,88	
Auxiliar							
Insumo	13291 ORSE	Refletor simples LED 150W de potência, branco Frio, 6500k, Bivolt, marca Nitrolux ou similar.	Material	un	1,0000000	284,49 284,49	
			MO sem LS =>	8,97	LS =>	0,00 MO com LS =>	8,97
			Valor do BDI =>	78,07		Valor com BDI =>	374,12
15.44							
Composição	Código/Banco	Descrição	Tipo	Und	Quant.	Valor Unit. Total	
	61 Próprio	QUADRO DE MEDIÇÃO TRIFÁSICA (ACIMA DE 10 KVA)	INEL - INSTALAÇÃO ELÉTRICA/ELETRIFICAÇÃO E SEDI - SERVIÇOS DIVERSOS	und	1,0000000	376,06 376,06	
Composição	88316 SINAPI	SERVEANTE COM ENCARGOS COMPLEMENTARES	SEDI - SERVIÇOS DIVERSOS	H	4,8000000	12,35 58,28	
Composição	88264 SINAPI	ELETRICISTA COM ENCARGOS COMPLEMENTARES	SEDI - SERVIÇOS DIVERSOS	H	4,8000000	15,73 75,50	
Auxiliar							
Insumo	00039211 SINAPI	ARRUELA EM ALUMINIO, COM ROSCA, DE 1 1/4", PARA ELETRODUTO	Material	UN	3,0000000	1,03 3,09	
Insumo	00039177 SINAPI	BUCHA EM ALUMINIO, COM ROSCA, DE 1 1/4", PARA ELETRODUTO	Material	UN	3,0000000	1,18 3,54	
Insumo	00000979 SINAPI	CABO DE COBRE, FLEXIVEL, CLASSE 4 OU 5, ISOLACAO EM PVC/A, ANTICHAMA BWF-B, 1 CONDUTOR, 450/750 V, SECAO NOMINAL 16 MM2	Material	M	1,0000000	8,50 8,50	
Insumo	00039685 SINAPI	CAIXA EXTERNA DE MEDICAO PARA 1 MEDIDOR TRIFASICO, COM VISOR, EM CHAPA DE ACO 18 USG (PADRAO DA CONCESSIONARIA LOCAL)	Material	UN	1,0000000	141,93 141,93	
Insumo	00003378 SINAPI	ITEM PROCESSO DE DESATIVACAOI HASTE DE ATERRAMENTO EM ACO COM 3,00 M DE COMPRIMENTO E DN = 3/4", REVESTIDA COM BAXA CAMADA DE COBRE, SEM CONECTOR	Material	UN	1,0000000	52,85 52,85	
Insumo	00000416 SINAPI	GRAMPO METALICO TIPO OLHAL PARA HASTE DE ATERRAMENTO DE 3/4", CONDUTOR DE "10" A 50 MM2	Material	UN	1,0000000	5,46 5,46	
Insumo	00039174 SINAPI	BUCHA EM ALUMINIO, COM ROSCA, DE 1/2", PARA ELETRODUTO	Material	UN	1,0000000	0,59 0,59	
Insumo	00000868 SINAPI	CABO DE COBRÉ NU 25 MM2 MEIO-DURO	Material	M	2,0000000	12,66 25,32	
			MO sem LS =>	103,82	LS =>	0,00 MO com LS =>	103,82
			Valor do BDI =>	99,17		Valor com BDI =>	475,23

Paula Cristina Araújo Leiva.

16.3	Código	Banco	Descrição	Tipo	Und	Quant.	Valor Unit.	Total	
Composição	CPU-0017	Próprio	PLACA FOTOLUMINESCENTE PARA SINALIZAÇÃO EXTINTOR 30X30CM - FORNECIMENTO E COLOCAÇÃO.	185	Un	1,000000	57,72	57,72	
Composição Auxiliar	88316	SINAPI	SERVEANTE COM ENCARGOS COMPLEMENTARES	SEDI - SERVIÇOS DIVERSOS	H	0,200000	12,35	2,47	
Insumo	00010851	SINAPI	PLACA DE ACRILICO TRANSPARENTE ADESIVADA PARA SINALIZACAO DE PORTAS, BORDA POLIDA, DE *25 X 8", E = 6 MM (NAO INCLUI ACESSORIOS PARA FIXACAO).	Material	UN	1,000000	55,25	55,25	
			MO sem LS =>			1,83	LS =>	0,00	
			MO com LS =>					1,83	
			Valor do BDI =>			15,22		Valor com BDI =>	72,94
16.4	Código	Banco	Descrição	Tipo	Und	Quant.	Valor Unit.	Total	
Composição	C12	Próprio	PLACAS DE SINALIZAÇÃO DE ORIENTAÇÃO E SALVAMENTO (SAIDAS DE EMERGENCIA/ROTAS DE FUGA) - PLACA IDENTIFICAÇÃO ACRILICO 20X40CM - FORNECIMENTO E COLOCAÇÃO	SEES - SERVIÇOS ESPECIAIS	und	1,000000	30,43	30,43	
Composição Auxiliar	88316	SINAPI	SERVEANTE COM ENCARGOS COMPLEMENTARES	SEDI - SERVIÇOS DIVERSOS	H	0,200000	12,35	2,47	
Insumo	00037558	SINAPI	PLACA DE SINALIZACAO DE SEGURANCA CONTRA INCENDIO, FOTOLUMINESCENTE, RETANGULAR, *20 X 40" CM, EM PVC *2" MM ANTI-CHAMAS (SIMBOLOS, CORES E PICTOGRAMAS CONFORME NBR 13434)	Material	UN	1,000000	27,96	27,96	
			MO sem LS =>			1,83	LS =>	0,00	
			MO com LS =>					1,83	
			Valor do BDI =>			8,02		Valor com BDI =>	38,45
16.5	Código	Banco	Descrição	Tipo	Und	Quant.	Valor Unit.	Total	
Composição	0035	Próprio	PLACAS DE SINALIZAÇÃO DE ORIENTAÇÃO E SALVAMENTO (SAIDAS DE EMERGENCIA/ROTAS DE FUGA) - PLACA IDENTIFICAÇÃO ACRILICO 25X8CM	SEDI - SERVIÇOS DIVERSOS	UNID	1,000000	57,72	57,72	
Composição Auxiliar	88316	SINAPI	SERVEANTE COM ENCARGOS COMPLEMENTARES	SEDI - SERVIÇOS DIVERSOS	H	0,200000	12,35	2,47	
Insumo	00010851	SINAPI	PLACA DE ACRILICO TRANSPARENTE ADESIVADA PARA SINALIZACAO DE PORTAS, BORDA POLIDA, DE *25 X 8", E = 6 MM (NAO INCLUI ACESSORIOS PARA FIXACAO).	Material	UN	1,000000	55,25	55,25	
			MO sem LS =>			1,83	LS =>	0,00	
			MO com LS =>					1,83	
			Valor do BDI =>			15,22		Valor com BDI =>	72,94
16.6	Código	Banco	Descrição	Tipo	Und	Quant.	Valor Unit.	Total	
Composição	C11	Próprio	BLOCO AUTÔNOMO DE ILUMINAÇÃO DE EMERGENCIA 2X8W	INEL - INSTALAÇÃO ELÉTRICA/ELETRIFICAÇÃO E SEDI - SERVIÇOS DIVERSOS	und	1,000000	45,79	45,79	
Composição Auxiliar	88264	SINAPI	ELETRICISTA COM ENCARGOS COMPLEMENTARES	SEDI - SERVIÇOS DIVERSOS	H	0,500000	15,73	7,86	
Insumo	00038774	SINAPI	LUMINARIA DE EMERGENCIA 30 LEDS, POTENCIA 2 W, BATERIA DE LITIO, AUTONOMIA DE 6 HORAS	Material	UN	1,000000	37,93	37,93	
			MO sem LS =>			6,22	LS =>	0,00	
			MO com LS =>					6,22	
			Valor do BDI =>			12,07		Valor com BDI =>	57,86
17.1	Código	Banco	Descrição	Tipo	Und	Quant.	Valor Unit.	Total	
Composição	0082	Próprio	EQUIPAMENTO DE PLAYGROUND - CASA DE TARZAN SIMPLES C/BALANÇO DUPL.O	SEDI - SERVIÇOS DIVERSOS	und	1,000000	5.868,54	5.868,54	
Composição Auxiliar	93358	SINAPI	ESCAVAÇÃO MANUAL DE VALA COM PROFUNDIDADE MENOR OU IGUAL A 1,30 M. AF. 03/2016	MOVT - MOVIMENTO DE TERRA	m³	0,180000	48,85	8,79	
Composição Auxiliar	88316	SINAPI	SERVEANTE COM ENCARGOS COMPLEMENTARES	SEDI - SERVIÇOS DIVERSOS	H	1,000000	12,35	12,35	
Composição Auxiliar	94963	SINAPI	CONCRETO FCK = 15MPA, TRAÇO 1:3:4:3:5 (CIMENTO/ AREIA MÉDIA/ BRITA 1) - PREPARO MECÂNICO COM BETONEIRA 400 L. AF. 07/2016	FUES - FUNDACOES E ESTRUTURAS	m³	0,180000	263,34	47,40	
Insumo	00000153	Próprio	CASA DE TARZAN SIMPLES C/BALANÇO DUPL.O	Equipamento	und	1,000000	5.800,00	5.800,00	
			MO sem LS =>			22,00	LS =>	0,00	
			MO com LS =>					22,00	
			Valor do BDI =>			651,41		Valor com BDI =>	6.519,95
17.2	Código	Banco	Descrição	Tipo	Und	Quant.	Valor Unit.	Total	
Composição	00006	Próprio	EQUIPAMENTO DE PLAYGROUND -GANGORRA DE TORA DE MADEIRA 3 PRANCHAS	SEDI - SERVIÇOS DIVERSOS	und	1,000000	1.168,54	1.168,54	
Composição Auxiliar	93358	SINAPI	ESCAVAÇÃO MANUAL DE VALA COM PROFUNDIDADE MENOR OU IGUAL A 1,30 M. AF. 03/2016	MOVT - MOVIMENTO DE TERRA	m³	0,180000	48,85	8,79	
Composição Auxiliar	88316	SINAPI	SERVEANTE COM ENCARGOS COMPLEMENTARES	SEDI - SERVIÇOS DIVERSOS	H	1,000000	12,35	12,35	
Composição Auxiliar	94963	SINAPI	CONCRETO FCK = 15MPA, TRAÇO 1:3:4:3:5 (CIMENTO/ AREIA MÉDIA/ BRITA 1) - PREPARO MECÂNICO COM BETONEIRA 400 L. AF. 07/2016	FUES - FUNDACOES E ESTRUTURAS	m³	0,180000	263,34	47,40	
Insumo	00000014	Próprio	BRINQUEDO GANGORRA DE TORA DE MADEIRA 3 PRANCHAS	Equipamento	und	1,000000	1.100,00	1.100,00	
			MO sem LS =>			22,00	LS =>	0,00	
			MO com LS =>					22,00	
			Valor do BDI =>			129,71		Valor com BDI =>	1.298,25
17.3	Código	Banco	Descrição	Tipo	Und	Quant.	Valor Unit.	Total	
Composição	00004	Próprio	EQUIPAMENTO DE PLAYGROUND - BALANÇO DE FERRO DUPL.O	SEDI - SERVIÇOS DIVERSOS	und	1,000000	968,54	968,54	
Composição Auxiliar	94963	SINAPI	CONCRETO FCK = 15MPA, TRAÇO 1:3:4:3:5 (CIMENTO/ AREIA MÉDIA/ BRITA 1) - PREPARO MECÂNICO COM BETONEIRA 400 L. AF. 07/2016	FUES - FUNDACOES E ESTRUTURAS	m³	0,180000	263,34	47,40	
Composição Auxiliar	93358	SINAPI	ESCAVAÇÃO MANUAL DE VALA COM PROFUNDIDADE MENOR OU IGUAL A 1,30 M. AF. 03/2016	MOVT - MOVIMENTO DE TERRA	m³	0,180000	48,85	8,79	
Composição Auxiliar	88316	SINAPI	SERVEANTE COM ENCARGOS COMPLEMENTARES	SEDI - SERVIÇOS DIVERSOS	H	1,000000	12,35	12,35	
Insumo	00000033	Próprio	BRINQUEDO BALANÇO DE FERRO DUPL.O	Equipamento	und	1,000000	800,00	800,00	
			MO sem LS =>			22,00	LS =>	0,00	
			MO com LS =>					22,00	
			Valor do BDI =>			107,51		Valor com BDI =>	1.078,05
17.4	Código	Banco	Descrição	Tipo	Und	Quant.	Valor Unit.	Total	
Composição	C30	Próprio	BANCO DE PRAÇA EM RIPAS DE MADEIRA MACIÇA	SEDI - SERVIÇOS DIVERSOS	und	1,000000	540,00	540,00	
Insumo	00000053	Próprio	BANCO DE PRAÇA EM RIPAS DE MADEIRA MACIÇA	Equipamento	und	1,000000	540,00	540,00	
			MO sem LS =>			0,00	LS =>	0,00	
			MO com LS =>					0,00	
			Valor do BDI =>			59,94		Valor com BDI =>	599,94
18.5.1	Código	Banco	Descrição	Tipo	Und	Quant.	Valor Unit.	Total	
Composição	CPU-145	Próprio	GRADIL H=1,53 M INCLUSIVE POSTE PARA PARAFUSAR E CONJUNTO FIXADOR	ESQV - ESCUADRIAS/FERRAGENS/IDROS	M	1,000000	259,58	259,58	
Composição Auxiliar	88309	SINAPI	PEDREIRO COM ENCARGOS COMPLEMENTARES	SEDI - SERVIÇOS DIVERSOS	H	1,000000	15,26	15,26	
Composição Auxiliar	88316	SINAPI	SERVEANTE COM ENCARGOS COMPLEMENTARES	SEDI - SERVIÇOS DIVERSOS	H	2,000000	12,35	24,70	
Insumo	3998	Próprio	GRADIL H=1,53 M COM ARAMES ZINCADOS POR IMERSÃO A QUENTE E REVESTIDOS COM 300µ (MICRA) DE PVC DE ALTA ADERÊNCIA, FIO 4,3MM.	Equipamento	UND	0,400000	409,00	163,60	
Insumo	3999	Próprio	POSTE DE PARAFUSAR PARA GRADIL, SEÇÃO 4 X 6 CM COM ALTURA DE 1,53M	Equipamento	UND	0,400000	118,07	47,22	
Insumo	4000	Próprio	CONJUNTO FIXADOR E PARAFUSO PARA GRADIL	Equipamento	UND	1,600000	5,50	8,80	
			MO sem LS =>			30,39	LS =>	0,00	
			MO com LS =>					30,39	
			Valor do BDI =>			68,45		Valor com BDI =>	328,03

*Paula Cristina Araújo Leiva*

Composições Alíquotas									
	Código	Banco	Descrição	Tipo	Und	Quant.	Valor Unit.	Total	
Composição	C3	Próprio	PISO PODOATIL EM PLACA CIMENTÍCIA, ASSENTADO COM ARGAMASSA EM RAMPA DO PASSEIO PÚBLICO	PAVI - PAVIMENTAÇÃO	m²	1,0000000	51,03	51,03	
Composição Auxiliar	88308	SINAPI	PEDREIRO COM ENCARGOS COMPLEMENTARES	SEDI - SERVIÇOS DIVERSOS	H	0,6000000	15,26	7,63	
Composição Auxiliar	88316	SINAPI	SERVEANTE COM ENCARGOS COMPLEMENTARES	SEDI - SERVIÇOS DIVERSOS	H	0,6000000	12,35	7,41	
Insumo	00000370	SINAPI	AREIA MEDIA - POSTO JAZIDA/FORNECEDOR (RETIRADO NA JAZIDA, SEM TRANSPORTE)	Material	m³	0,0100000	69,00	0,69	
Insumo	00001379	SINAPI	CIMENTO PORTLAND COMPOSTO CP II-32	Material	KG	7,5000000	0,44	3,30	
Insumo	00000037	Próprio	PISO PODOATIL DE CONCRETO - DIRECIONAL E ALERTA, *25 X 25* CM	Material	und	16,0000000	2,00	32,00	
				MO sem LS =>	11,51	LS =>	0,00	MO com LS =>	11,51
				Valor do BDI =>	13,46			Valor com BDI =>	64,49

*Paula*  
 Paula Cristina Araujo Leal  
 Engenheira Civil  
 CREA: 161559700-2



ESTADO DA PARAÍBA  
PREFEITURA MUNICIPAL DE CONCEIÇÃO - PB

OBRA:		CONSTRUÇÃO DE CRECHE					
PROPRIETÁRIO:		PREFEITURA MUNICIPAL DE CONCEIÇÃO					
LOCAL:		AV. SOLON DE LUCENA - SN. CENTRO					
MÊS REFERÊNCIA:		SINAPI AGOSTO/2019					
ENCARGOS SOCIAIS:		87,29% (HORA) 49,27% (MÊS)					
BDI:		BDI EQUIPAMENTOS					
		26,37%					
		11,10%					
<b>COTAÇÕES</b>							
ITEM	DESCRIÇÃO	UNID	EMPRESA FORNECEDORA	CNPJ	CONTATO	PREÇO UNITÁRIO	VALOR ADOTADO
1.0	Porta em alumínio para sanitário com divisórias	m²	Alumline Top Alumínio	67.412.593/0001-74	(11) 2509-2383 (33) 3022-1848	R\$ 494,79 R\$ 490,63	R\$ 490,63
2.0	Piso podotátil de concreto - DIRECIONAL E ALERTA, *25 X 25* CM	und	Estrutural esquadrias de alumínio Indústria de Artefatos de Cimentos Ltda - Epp Dinho Pré- MOLDADOS INTERBLOCK ARTEFATOS DE CIMENTO S/A	01.188.125.0001-50 15.170.465/0001-68 11.803.338/0001-06	(31) 3421-3811 (83) 99614-2301 (83) 98831-5868 (83) 3234-0607	R\$ 890,89 R\$ 3,00 R\$ 2,00 R\$ 3,50	R\$ 2,00
3.0	Piso em granilite, marmorite ou granitina, agregado cor preto, cinza, palha ou branco, e= *8* mm (incluso execução)	m²	PB Construções Novopiso	10.629.235/0001-09 24.411.601/0001-55	(83) 99982-3949 (83) 993914270	R\$ 54,00 R\$ 39,00	R\$ 39,00
4.0	Lampada de Led 50W	und	Agate Engenharia LED NORDESTE	14.683.033/0001-98 22.698.729/0001-16	(83) 99961-5702 (85) 99648-8136	R\$ 40,00 R\$ 52,00	R\$ 51,00
5.0	Lampada de Led 25W	und	O MESTRE MATERIAIS DE CONSTRUÇÃO CENTER LED LED NORDESTE	00.778.553/0001-70 26.474.579/0001-18 22.698.729/0001-16	(83) 3225-3131 (83) 3508-7173 (85) 99648-8136	R\$ 51,00 R\$ 58,00 R\$ 35,00	R\$ 35,00
6.0	POSTE LUMINÁRIA PARA JARDIM BALIZADOR SOCIM E27 PRETO	und	O MESTRE MATERIAIS DE CONSTRUÇÃO CENTER LED AMERICANAS Magazine Luiza	00.778.553/0001-70 26.474.579/0001-18 00.776.574/0006-60	(83) 3225-3131 (83) 3508-7173 4003 1000	R\$ 37,00 R\$ 38,00 R\$ 59,90	R\$ 59,90
7.0	Casa de Tarzan simples c/balanco duplo	und	SUBMARINO TOINTOIN BRINQUEDOS & PLAYGROUNDS ART PET BRASIL	47960950/0449-27 00.776.574/0006-60	(11) 3508-9900 (11) 4003-2000	R\$ 59,90 R\$ 59,90	R\$ 59,90
8.0	Gangorra de tora de madeira 3 pranchas	und	Ana Madeiras Ltda TOINTOIN BRINQUEDOS & PLAYGROUNDS ART PET BRASIL	08.584.423/0001-08 14.775.478/0001-06	(83) 3512-7001 (83) 98667-0192	R\$ 6.800,00 R\$ 5.800,00	R\$ 5.800,00
9.0	Balanco de Ferro duplo	und	Ana Madeiras Ltda TOINTOIN BRINQUEDOS & PLAYGROUNDS ART PET BRASIL	08.584.423/0001-08 14.775.478/0001-06	(83) 3512-7001 (81) 3228-8084	R\$ 10.300,00 R\$ 2.100,00 R\$ 1.100,00	R\$ 1.100,00
10.0	Banco de praça em ripas de madeira maciça	und	Ana Madeiras Ltda TOINTOIN BRINQUEDOS & PLAYGROUNDS ART PET BRASIL	04.386.891/0001-17 14.775.478/0001-06	(81) 3228-8084 (83) 98667-0192	R\$ 5.500,00 R\$ 900,00 R\$ 3.200,00	R\$ 900,00
11.0	Gradil h=1,53m com arames zincados por imersão a quente e revestidos com 300µ (MICRA) de PVC de alta aderência, fio 4,3mm	und	Ana Madeiras Ltda TOINTOIN BRINQUEDOS & PLAYGROUNDS ART PET BRASIL	04.386.891/0001-17 08.584.423/0001-08	(81) 3228-8084 (83) 3512-7001	R\$ 800,00 R\$ 540,00 R\$ 650,00	R\$ 540,00
12.0	Poste de parafusar pra gradil, seção 4 x 6 cm com altura de 1,58m	und	Paraiba Telas Belgo Cercas e Cia	17.497.097/0001-92 13.605.728/0001-99	(83) 30663-7891 (83) 3224-4164	R\$ 409,00 R\$ 415,69	R\$ 409,00
13.0	Conjunto fixador e parafuso para gradil	und	Casa das Telas Paraiba Telas Belgo Cercas e Cia	08.970.089/0001-20 17.497.097/0001-92 13.605.728/0001-99	(83) 3341-2276 (83) 30663-7891 (83) 3224-4164	R\$ 409,00 R\$ 131,00 R\$ 118,07	R\$ 118,07
		und	Casa das Telas Paraiba Telas Belgo Cercas e Cia	08.970.089/0001-20 17.497.097/0001-92 13.605.728/0001-99	(83) 3341-2276 (83) 30663-7891 (83) 3224-4164	R\$ 409,00 R\$ 5,50 R\$ 9,10	R\$ 5,50

Paulo Cristiano Araújo Leitão  
 Engenheiro Civil  
 CREA - 161539/2013



**ESTADO DA PARAÍBA**  
**PREFEITURA MUNICIPAL DE CONCEIÇÃO**  
**COMPOSIÇÃO DE B.D.I. (CONSTRUÇÃO CIVIL)**

CONSTRUÇÃO DE CRECHE  
 LETÁRIO: PREFEITURA MUNICIPAL DE CONCEIÇÃO  
 AV. SOLON DE LUCENA - SN, CENTRO

**CÁLCULO DE BDI**

Componente do BDI	Construção de Edifícios			Rodovias e Ferrovias - Infra Urbana, praças, calçadas, etc.			Abastecimento de Água, Coleta de Esgoto			Fornecimento de materiais e equipamentos			Construção e Manutenção de Estações e Redes de Distribuição de Energia Elétrica			Portuárias, Marítimas e Fluviais		
	1º Q	Médio	3º Q	1º Q	Médio	3º Q	1º Q	Médio	3º Q	1º Q	Médio	3º Q	1º Q	Médio	3º Q	1º Q	Médio	3º Q
% Informado	3,00	4,00	5,50	3,80	4,01	4,67	3,43	4,93	6,71	1,50	3,45	4,49	5,29	7,93	4,00	5,52	7,85	
Imposto Central (AC)	0,80	0,80	1,00	0,32	0,40	0,74	0,28	0,48	0,75	0,30	0,48	0,82	0,25	0,51	0,81	1,22	1,99	
(S) e Garantia (G)	0,97	1,27	1,27	0,50	0,56	0,97	1,00	1,39	1,74	0,56	0,85	0,89	1,00	1,48	1,46	2,32	3,16	
Despesas Financeiras (DF)	0,59	1,23	1,39	1,02	1,11	1,21	0,94	0,99	1,17	0,85	0,85	1,11	1,01	1,07	0,94	1,02	1,33	
Juros (J)	5,16	7,40	8,96	6,64	7,30	8,69	6,74	8,04	9,40	3,50	5,11	6,22	8,00	9,51	7,14	8,40	10,43	
IS (I) - PIS, COFINS, ISSON	10,15																	

Conforme Legislação Específica

Tipo de Obra	VALORES DE BDI POR TIPO DE OBRA		
	1º Q	Médio	3º Q
Construção de Edifícios	20,34	22,12	25,00
Construção de Rodovias e Ferrovias - Infra Urbana, praças, etc.	19,60	20,97	24,23
Rede de Abastecimento de Água, Coleta de Esgotos	20,76	24,18	26,44
Estações e Redes de Distribuição de Energia Elétrica	24,00	25,84	27,86
Obras Portuárias, Marítimas e Fluviais	22,80	27,48	30,95
Fornecimento de Materiais e Equipamentos	11,10	14,02	16,80

Observações:  
 - Verificar apenas a coluna % Informado (Coluna B)  
 - Tributos normalmente aplicáveis são: PIS (0,65%), COFINS (3,00%) e ISS (variável até 5,00% de acordo com o município).  
 - O cálculo do BDI se baseia na fórmula abaixo utilizada pelo Acórdão 2622/2013 do TCU, conforme CE 354/2013 de 17/10/2013.

**B.D.I. = 26,37%**

**Fórmula Utilizada:**

$$BDI = \left[ \frac{(1 + AC + G + R) * (1 + DF) * (1 + L)}{1 - I} - 1 \right] * 100$$

Observações sobre os % informados no cálculo do BDI, neste caso:

- DE REDES DE ÁGUA E ESGOTO
- ORES % INFORMADO ENQUADRAM-SE NOS LIMITES DO ACÓRDÃO 2622/2013-TCU-PLENÁRIO
- ORES % INFORMADO DE AC, DF E L ESTÃO NOS VALORES MÁXIMOS DOS LIMITES DO ACÓRDÃO 2622/2013-TCU-PLENÁRIO
- ORES % INFORMADO DE S+G E R FORAM CONSIDERADOS ZERADOS OU SEJA, ABAIXO DO MÍNIMO DOS LIMITES DO ACÓRDÃO 2622/2013-TCU-PLENÁRIO

Paulo Cristiano Araújo Leitão  
 Engenheiro Civil  
 CREA-161859/02-2



**ESTADO DA PARAÍBA**  
**PREFEITURA MUNICIPAL DE CONCEIÇÃO**  
**COMPOSIÇÃO DE B.D.I. (EQUIPAMENTOS)**

CONSTRUÇÃO DE CRECHE  
 ETÁRIO: PREFEITURA MUNICIPAL DE CONCEIÇÃO  
 AV. SOLON DE LUCENA - SN. CENTRO

Componente do BDI	% Informado	Construção de Edifícios			Rodovias e Ferrovias - Infra Urbana, praças, calçadas, etc.			Abastecimento de Água, Coleta de Esgoto			Fornecimento de materiais e equipamentos			Construção e Manutenção de Estações e Redes de Distribuição de Energia Elétrica			Portuárias, Marítimas e Fluviais		
		1º Q	Médio	3º Q	1º Q	Médio	3º Q	1º Q	Médio	3º Q	1º Q	Médio	3º Q	1º Q	Médio	3º Q	1º Q	Médio	3º Q
Despesa Central (AC)	1,50	3,00	4,00	5,50	3,80	4,01	4,67	3,43	4,83	6,71	1,50	3,45	4,49	5,29	5,92	7,93	4,00	5,52	7,85
Despesa de Garantia (G)	0,30	0,80	0,80	1,00	0,32	0,40	0,74	0,28	0,49	0,75	0,30	0,48	0,82	0,25	0,51	0,56	0,81	1,22	1,99
Despesa de Financiamento (DF)	0,56	0,87	1,27	1,27	0,50	0,56	0,97	1,00	1,39	1,74	0,56	0,85	0,89	1,00	1,48	1,97	1,46	2,32	3,16
Despesa de Administração (DA)	3,70	6,16	7,40	8,96	6,64	7,30	8,69	6,74	8,04	9,40	3,50	5,11	6,22	8,00	8,31	9,51	7,14	8,40	10,43
<b>Total</b>	<b>3,85</b>																		

Conforme Legislação Específica

**Observações**  
 Ocorrer apenas a coluna % Informado (Coluna B)  
 Valores normalmente aplicáveis são: PIS (0,65%), COFINS (3,00%) e ISS (variável até 5,00%)  
 e o município)  
 O valor do BDI se baseia na fórmula abaixo utilizada pelo Acórdão 2622/2013 do TCU, conforme CE 354/2013 de 17/10/2013.

$$B.D.I = 11,10\%$$

**Fórmula Utilizada:**

$$BDI = \left[ \frac{(1 + AC + G + R) * (1 + DF) * (1 + L)}{1 - I} - 1 \right] * 100$$

Valores sobre os % informados no cálculo do BDI, neste caso:

VALORES DE REDES DE ÁGUA E ESGOTO  
 VALORES % INFORMADO ENQUADRAM-SE NOS LIMITES DO ACORDÃO 2622/2013-TCU-PLENÁRIO  
 VALORES % INFORMADO DE AC,DF E L ESTÃO NOS VALORES MÁXIMOS DOS LIMITES DO ACORDÃO 2622/2013-TCU-PLENÁRIO  
 VALORES % INFORMADO DE S,G E R FORAM CONSIDERADOS ZERADOS OU SEJA, ABAIXO DO MÍNIMO DOS LIMITES DO ACORDÃO 2622/2013-TCU-PLENÁRIO

Tipo de Obra	VALORES DE BDI POR TIPO DE OBRA		
	1º Q	Médio	3º Q
Construção de Edifícios	20,34	22,12	25,00
Construção de Rodovias e Ferrovias - Infra Urbana, praças, etc.	19,60	20,97	24,23
Rede de Abastecimento de Água, Coleta de Esgotos	20,76	24,18	26,44
Estações e Redes de Distribuição de Energia Elétrica	24,00	25,84	27,86
Obras Portuárias, Marítimas e Fluviais	22,80	27,46	30,95
Fornecimento de Materiais e Equipamentos	11,10	14,02	16,80

Paulo Roberto Araújo Leite  
 Engenharia Civil  
 CREA: 161957/03



ESTADO DA PARAÍBA  
PODER EXECUTIVO MUNICIPAL  
PREFEITURA MUNICIPAL DE CONCEIÇÃO

---

---

# **PROJETO TÉCNICO DE ENGENHARIA**

---

**OBRA / SERVIÇO:** CONSTRUÇÃO DE CRECHE

**LOCAL:** AVENIDA SOLON DE LUCENA - S/N, CENTRO

**MUNICÍPIO:** CONCEIÇÃO - PB

**PROPRIETÁRIO:** PREFEITURA MUNICIPAL DE CONCEIÇÃO-PB.

SETEMBRO DE 2019



**ESTADO DA PARAÍBA**  
**PODER EXECUTIVO MUNICIPAL**  
**PREFEITURA MUNICIPAL DE CONCEIÇÃO**

---

## **01 – Considerações gerais:**

O presente trabalho trata de um projeto de Construção de Creche, localizado na Avenida Solon de Luçena - S/N, Centro - Conceição/PB.

Depois de concluída, a construção da Creche terá como principais objetivos: ser um local com condições para oferecer serviços de educação de qualidade; proporcionar aos usuários um espaço agradável e confortável, bem como, um espaço para lazer e entretenimento, além de oferecer mobilidade para P.N.E. (Portadores de necessidades especiais).

A FISCALIZAÇÃO é o preposto direto da PREFEITURA junto às obras, que dá as instruções para execução dos serviços, podendo rejeitar ou alterar processos de execução, aplicação de mão-de-obra, de material e equipamentos considerados inadequados à execução do projeto.

Toda liberação será tomada tendo em vista o conteúdo das Especificações Técnicas. Os casos omissos serão resolvidos mediante consulta à FISCALIZAÇÃO. As dúvidas suscitadas na interpretação do projeto e das Especificações serão encaminhadas, inicialmente, à FISCALIZAÇÃO que, caso julgue necessário, consultará sua instância superior.

Todos os pagamentos de taxas e licenças serão de responsabilidade da CONTRATADA, bem como a execução e fixação, em local a ser definido pela FISCALIZAÇÃO, de placas indicativas da obra, nas dimensões 2,00x4,00m.

Será mantido no escritório da construção, um livro de ocorrência onde serão anotados, pela CONTRATADA e pela FISCALIZAÇÃO, todos os fatos que interfiram no desenvolvimento dos trabalhos.

Consideram-se como partes integrantes destas especificações, as instruções registradas no livro de ocorrência, concernentes a serviços, materiais, equipamentos e mão-de-obra.

Os materiais que derem entrada no canteiro, só serão considerados recebidos e aplicáveis, depois de inspecionados e aprovados pela FISCALIZAÇÃO.

A CONTRATADA facilitará ao pessoal da FISCALIZAÇÃO, livre e seguro acesso e trânsito no canteiro de trabalho.

As obras, a serem executadas, obedecerão aos cálculos, desenhos, memórias justificativas do projeto e a estas Especificações.

No caso de eventuais divergências entre elementos do projeto, serão observados os seguintes critérios:

- a – as cotas assinaladas prevalecerão sobre as respectivas dimensões em escala;

Antônio Cristiano de Araújo Leitão  
CPF: 044.151.495-11  
TELEFONE: 3371.100-3





**ESTADO DA PARAÍBA**  
**PODER EXECUTIVO MUNICIPAL**  
**PREFEITURA MUNICIPAL DE CONCEIÇÃO**

---

- b – os desenhos de maior escala prevalecerão sobre os de menor escala;
- c – em outras divergências, prevalecerá a interpretação da FISCALIZAÇÃO;
- d - os casos omissos ou particulares do projeto, que não estejam detalhados e especificados, serão decididos pela FISCALIZAÇÃO ou pela instância superior, prevalecendo, em qualquer caso, o que estabelecem os quantitativos constantes da Planilha Orçamentária, objeto da Licitação.

A EMPREITEIRA deverá providenciar as seguintes instalações no canteiro de obra:

- a. Sanitários para operários;
- b. Tanques para água da construção;
- c. Equipamentos mecânicos;
- d. Canteiro para depósito de material exposto ao tempo;
- e. Instalação de água potável;
- f. Escritório para FISCALIZAÇÃO;
- g. Colocação de placas indicativas da obra com desenhos fornecidos pela PREFEITURA;
- h. Instalação elétrica para a obra;
- i. Almojarifado;
- j. Alojamento para operários.

Deverão ser apresentados à FISCALIZAÇÃO, “croquis” indicativos das instalações, antes de sua efetiva execução.

## **02 - DISPOSITIVOS PRELIMINARES**

**0.1.** A execução de todos os serviços contratados obedecerá, rigorosamente, os projetos fornecidos e as especificações, que complementam, no que couber, deverá ser combinado previamente entre as partes.

**0.2.** Compete ao Construtor fazer prévia visita ao local da obra para proceder minucioso exame das condições locais, averiguarem os serviços e material a empregar. Qualquer dúvida ou irregularidade observada nos projetos ou especificações deverá ser previamente esclarecida com o proprietário e autor do projeto.

Paula Cristina Araújo Leite  
Engenheira Civil  
N.º 1559769-2  
MCE



**ESTADO DA PARAÍBA**  
**PODER EXECUTIVO MUNICIPAL**  
**PREFEITURA MUNICIPAL DE CONCEIÇÃO**

---

0.3. No intuito de tomar todas as precauções necessárias a evitar a ocorrência de acidentes na obra, informamos que, durante a execução dos trabalhos deverá ser rigorosamente observada "Norma Regulamentadora do Ministério do Trabalho" "(NR -18 Obras de Construção, Demolição e Reparos).

*Lucia*  
Lucia Cristina Araújo Lima  
Engenheira Civil  
CREA: 161559763-3



**ESTADO DA PARAÍBA**  
**PREFEITURA MUNICIPAL DE CONCEIÇÃO**

**OBRA:** CONSTRUÇÃO DE CRECHE

**LOCAL:** AVENIDA SOLON DE LUCENA – S/N, CENTRO

**MEMORIAL DESCRITIVO**

1. CONSIDERAÇÕES GERAIS:

1.1 Os projetos da construção são constituídos por: Projeto Arquitetônico, Projeto Elétrico, Projeto Hidráulico, Projeto Sanitário, Projeto Estrutural, Projeto de Prevenção e Combate ao Incêndio, Orçamento, Memorial Descritivo e Especificações.

1.2 No caso de divergência entre as cotas do projeto e as dimensões, medidas em escala, prevalecerão sempre às cotas.

1.3 Qualquer dúvida quanto ao projeto e ou memorial, deverão ser esclarecidas junto ao responsável técnico.

1.4. Nenhuma modificação poderá ser feita sem autorização do responsável técnico, se isso ocorrer o mesmo não se responsabilizará.

**PRELIMINARES**

**DISPOSIÇÕES GERAIS**

- Os serviços contratados serão executados rigorosamente de acordo com as normas a seguir.
- Todos os materiais serão de primeira qualidade e serão inteiramente fornecidos pelo construtor.
- A mão de obra a empregar será especializada sempre que necessário. Será também de primeira qualidade e o acabamento esmerado. O construtor manterá na obra, engenheiro responsável, mestre e funcionários ao bom andamento da obra.
- Será mantido pela firma, serviço de vigilância contínuo, durante a execução e até a entrega definida da obra, cabendo-lhe a responsabilidade dos danos que possam ocorrer pôr negligência.
- Serão impugnados, pela fiscalização, todos os trabalhos que não satisfaçam as condições contratuais.
- Ficará o construtor, obrigado a demolir e refazer os trabalhos rejeitados, logo após o recebimento da ordem de serviços correspondente, ficando por sua exclusiva conta as despesas decorrentes desses serviços.
- Nestas especificações, deve ficar perfeitamente claro que em todos os casos de caracterização de



**ESTADO DA PARAÍBA**  
**PREFEITURA MUNICIPAL DE CONCEIÇÃO**

**OBRA: CONSTRUÇÃO DE CRECHE**

**LOCAL: AVENIDA SOLON DE LUCENA – S/N, CENTRO**

matérias especificados que tenham necessidade de serem substituídos por outros equivalentes, só poderão ser feitos com a prévia autorização da fiscalização.

- Todos os materiais aproveitáveis oriundos de demolições, substituições, retiradas, etc, serão relacionadas e com o visto da fiscalização encaminhada ao almoxarifado, com o transporte por conta da contratada.

**LOCAÇÃO E DEMARCAÇÃO DA OBRA**

- A locação da obra é de responsabilidade do construtor, o qual deverá obedecer rigorosamente às cotas indicadas no projeto, utilizando para tanto, instrumentos como, nível e trena de aço, além de tábuas e pontaletes de madeira.

- Após as marcações dos alinhamentos e pontos de níveis, o construtor comunicará a fiscalização, a qual fará as aferições que julgar oportunas.

- Ocorrendo erro na locação da obra, o construtor se obriga a refazer por sua conta, os serviços que se fizerem necessários, a critério da fiscalização.

**ELABORAÇÃO DE PROJETOS**

- Os projetos deverão ser apresentados com os respectivos registros do CREA e ART's dos responsáveis, aprovados pelos órgãos concessivos dos respectivos serviços e acompanhados das planilhas de quantitativos, especificações técnicas e memória descritiva de cálculo.

**LICENÇAS E TAXAS**

- No canteiro ou em local determinado pela fiscalização, será colocada uma placa indicativa das características da obra, obedecendo ao modelo fornecido pela instituição responsável, caso se faça necessário, a fiscalização poderá solicitar a colocação de outras placas em pontos estratégicos, que sirvam de referencial.

**INSTALAÇÃO DA OBRA**

- Deverá ser feita pela firma contratada todas as instalações provisórias necessárias ao bom funcionamento da obra como: ligação d'água, energia elétrica, barracão para fiscalização e



**ESTADO DA PARAÍBA**  
**PREFEITURA MUNICIPAL DE CONCEIÇÃO**

**OBRA:** CONSTRUÇÃO DE CRECHE

**LOCAL:** AVENIDA SOLON DE LUCENA – S/N, CENTRO

administração dotados de W.C, almoxarife, etc., de maneira a atender as necessidades da obra e facilitar a execução dos serviços.

- Cabe ao construtor fornecer toda ferramenta, maquinário e equipamentos necessários à perfeita execução dos serviços contratados.

**ESPECIFICAÇÕES TÉCNICAS DE MATERIAIS E SERVIÇOS**

A presente especificação técnica tem por finalidade descrever de forma clara os serviços a serem executados e materiais a empregar, definindo Normas e Condutas Técnicas a serem observadas na Construção da Creche, de propriedade da Prefeitura Municipal de Conceição - PB, destinado a contribuir para a promoção da educação da população, a partir da implantação de espaços públicos construídos com toda a estrutura necessária para o perfeito funcionamento, assim contribuindo para o desenvolvimento econômico e social.

**SERVIÇOS PRELIMINARES**

A contratada, antes de iniciar as obras, deverá apresentar à fiscalização, cópia da ART (Anotação de Responsabilidade Técnica) emitida pelo CREA-PB, devidamente quitada e a matrícula da obra junto ao INSS (Instituto Nacional de Seguridade Social).

Em local de destaque visual, a contratada deverá fixar a placa da obra, nas dimensões de (2,00x4,00m) no modelo adotado pela PM, com o nome dos seguintes Agentes Participantes na placa em anexo:

- Prefeitura Municipal de Conceição;

Fica a contratada obrigada a obter todas as licenças, aprovações e franquias necessárias aos serviços contratados, pagando os emolumentos e taxas previstos em lei.

A obra deverá ser iniciada após devidamente instalada, isto é, com seus barracões, escritórios, instalações provisórias, maquinaria e ferramental perfeitamente adequados à natureza dos serviços, inclusive escritório para fiscalização.

Antes de iniciados os serviços de movimento de terra, o terreno deverá estar plenamente limpo, a camada de terra vegetal deverá ser acondicionada em local apropriado para posterior utilização em áreas que se queira urbanizar no local da obra (canteiros ou jardins). Em hipótese nenhuma o material oriundo



**ESTADO DA PARAÍBA**  
**PREFEITURA MUNICIPAL DE CONCEIÇÃO**

**OBRA:** CONSTRUÇÃO DE CRECHE

**LOCAL:** AVENIDA SOLON DE LUCENA – S/N, CENTRO

da camada vegetal poderá ser usado como reaterro. Toda vegetação nativa situada nas proximidades da construção e que não interfira com os trabalhos relacionados a esta deverá ser mantida.

A obra deve ser locada em estreita observância ao projeto, esclarecendo-se, no que diz respeito às cotas, que o R.N. definido deve ser rigorosamente verificado pelo construtor.

Quaisquer dúvidas que surjam quanto a esta e outras questões deverão ser sanadas junto à fiscalização da obra.

Antes do início efetivo da construção, a obra deverá ser convenientemente locada, com equipe de topografia, com a utilização de instrumentos adequados, visando-se evitar possíveis distorções quanto às dimensões e alinhamentos dos diversos elementos construtivos dos prédios.

Caberá à empresa contratada manter no canteiro de obras um engenheiro civil, encarregados, almoxarifes, apontadores, vigias e demais trabalhadores em quantidades necessárias ao bom andamento dos trabalhos, a fim de que se possa cumprir o prazo previsto para execução desta obra de 240 dias.

O canteiro de obras abrangerá os escritórios, depósito de material e equipamentos, com rede de água, esgoto e energia elétrica e demais instalações pertinentes à execução da obra. Este canteiro deverá ser executado em local estratégico para o bom atendimento às frentes de serviços.

A empresa contratada deverá prever em seu canteiro um local para escritório da FISCALIZAÇÃO, onde manterão arquivo atualizado das plantas do projeto, especificações, ordens de serviços, detalhes e cópia do contrato, além de outros documentos de interesse para a obra.

A empresa contratada será responsável pela higiene e segurança da obra, estando obrigada a cumprir as exigências determinadas pela administração pública e particular, pelas normas de segurança do trabalho nas atividades da construção civil.

**MURO DE CONTENÇÃO**

Será executado um muro de contenção (conforme projeto estrutural) após o nivelamento do terreno.

**Movimento de Terra:**

Será executada escavação manual de valas, com dimensões mínimas conforme indicação em projetos, prevista para os serviços de instalações e estrutura.

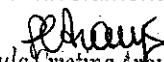
  
Paula Cristina Arujo Leao  
Engenheira Civil  
CREA: 161559760-3



**ESTADO DA PARAÍBA**  
**PREFEITURA MUNICIPAL DE CONCEIÇÃO**

**OBRA:** CONSTRUÇÃO DE CRECHE

**LOCAL:** AVENIDA SOLON DE LUCENA – S/N, CENTRO

**Fundações:**

A fundação deverá obedecer, criteriosamente, todos os detalhes constantes no projeto estrutural. Todas as seções estão indicadas em projeto e não deverá, nunca, ser executada com dimensões inferiores aos informados. A alvenaria de embasamento com pedra argamassada terá seção mínima conforme indicação em projeto.

As sapatas isoladas serão em concreto armado com Fck mínimo de 25 MPa, nas dimensões conforme projeto estrutural, assentadas sobre solo que tenha resistência à ruptura acima de 0,2 MPa e lastro de concreto simples, concreto magro, com 3cm de espessura, nas quais também serão embutidos os "arranques" dos pilares, formando o "pescoço" de cada pilar, e que serão preenchidos com concreto de resistência característica mínima de 25 MPa.

**Superestrutura:**

Nenhum elemento estrutural, tal como pilares e vigas, poderá ser concretado sem a minuciosa verificação por parte da fiscalização, quanto a perfeita localização, dimensão, fôrma, escoramento, armadura, aplicação de "cocadas", etc;

Nos locais, dimensões e quantidades indicadas em projeto estrutural anexo serão executados os pilares e vigas, em concreto armado, com Fck=25,0 Mpa, preparado com betoneira, com quantitativos de aço (CA-50 e CA-60) conforme dimensionado em projeto estrutural em anexo e indicado em quadro resumo de ferros.

**Elevação:**

Alvenaria de embasamento em tijolos cerâmicos furados 9x19x19cm, assentado com argamassa traço 1:2:8 (cimento, cal e areia).

**Revestimento:**

**Chapisco:** Todas as faces visíveis das alvenarias deverão receber o chapisco. O mesmo será preparado de forma mecânica em betoneira. O chapisco aplicado em vigas e pilares de concreto terá traço de 1:3 (cimento e areia grossa). Serão aplicados manualmente com colher de pedreiro.

**Massa Única:** Ainda nas alvenarias, após recebimento do chapisco, deverá ser aplicada massa única

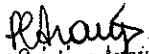
  
Paula Cristina Araújo Leite  
Engenheira Civil  
CREA: 161559760-3



**ESTADO DA PARAÍBA**  
**PREFEITURA MUNICIPAL DE CONCEIÇÃO**

**OBRA:** CONSTRUÇÃO DE CRECHE

**LOCAL:** AVENIDA SOLON DE LUCENA – S/N, CENTRO

para recebimento de pintura. A argamassa terá traço 1:2:8 (cal e areia fina) e espessura de 5 a 10mm. Também será preparada de forma mecânica.

**MOVIMENTO DE TERRA**

Os trabalhos de escavação deverão ser executados com cuidados especiais, a fim de resguardar as estruturas por ventura existentes no terreno, de possíveis danos causados por carregamentos exagerados e (ou) assimétricos, ou pelo impacto gerado pelos equipamentos que forem utilizados.

Todo movimento de terra será executado em função das cotas apontadas no projeto de implantação, e com o mínimo de incômodo para com a vizinhança (terrenos adjacentes).

Será executada escavação manual de valas, com dimensões mínimas conforme indicação em projetos, prevista para os serviços de instalações e estrutura.

Preparo de fundo de vala com largura menor que 1,5 m, em local com nível baixo de interferência.

**FUNDAÇÕES**

A fundação prevista é superficial e do tipo direta (profundidade menor do que 1,50m), executada em um sistema composto de embasamento com pedra argamassada e cintamento em concreto armado, a fim de receber as paredes de alvenaria da edificação, e sapatas isoladas em concreto armado, que terão por função principal transferir ao solo subjacente as cargas oriundas da superestrutura, solo este que deverá ter boa capacidade de carga à ruptura, com valor nominal mínimo de 2 Kgf/cm<sup>2</sup> (0,2 MPA).

A fundação deverá obedecer, criteriosamente, todos os detalhes constantes no projeto estrutural. Todas as seções estão indicadas em projeto e não deverá, nunca, ser executada com dimensões inferiores aos informados. A alvenaria de embasamento com pedra argamassada terá seção mínima conforme indicação em projeto. Por fim, será colocado um cintamento em concreto armado, com seção de 0,15x0,20m. Em caso de algum recalque no solo, o cintamento ajudará a manter a elevação no mesmo nível, evitando o aparecimento de trincas na parede.

As sapatas isoladas serão em concreto armado com Fck mínimo de 25 MPa, nas dimensões conforme projeto estrutural, assentadas sobre solo que tenha resistência à ruptura acima de 0,2 MPa e lastro de concreto simples, concreto magro, com 3cm de espessura, nas quais também serão embutidos

*Paula Cristina Araújo Leite*  
Paula Cristina Araújo Leite  
Engenheira Civil





**ESTADO DA PARAÍBA**  
**PREFEITURA MUNICIPAL DE CONCEIÇÃO**

**OBRA:** CONSTRUÇÃO DE CRECHE

**LOCAL:** AVENIDA SOLON DE LUCENA – S/N, CENTRO

os "arranques" dos pilares, formando o "pescoço" de cada pilar, e que serão preenchidos com concreto de resistência característica mínima de 25 MPa.

**SUPERESTRUTURA**

Nenhum elemento estrutural, tal como blocos, vigas, pilares e laje, poderá ser concretado sem a minuciosa verificação por parte da fiscalização, quanto a perfeita localização, dimensão, fôrma, escoramento, armadura, aplicação de "cocadas", etc;

Haverá execução de concreto armado, vigas baldrame, vigas de Cintamento e fundação dos pilares, com (Concreto Armado  $f_{ck}=25,0\text{MPa}$ , Concreto  $f_{ck} = 25\text{mpa}$ , traço 1:2,3:2,7 (cimento/ areia média/ brita 1) - preparo mecânico com betoneira 400 l, sendo as baldrame e os bloco dos pilares em dimensões indicados em projeto estrutural para os pilares;

Nos locais, dimensões e quantidades indicadas em projeto estrutural anexo serão executados os pilares e vigas, em concreto armado, com  $F_{ck}=25,0\text{ Mpa}$ , preparado com betoneira, com quantitativos de aço (CA-50 e CA-60) conforme dimensionado em projeto estrutural em anexo e indicado em quadro resumo de ferros.

### **Pilar e Viga**

A execução de qualquer peça deverá satisfazer plenamente às normas da ABNT: NBR 6118/2003.

O concreto utilizado para confecção das peças estruturais será com betoneira e no traço 1:2,3:2,7 (cimento, areia média e brita1).

### **Laje pré-moldada**

As lajes deverão obedecer ao especificado no projeto estrutural. As mesmas serão do tipo Pré-moldada p/forro para a área de circulação; e laje pré-moldada (na parte inferior da Caixa d'água).

### **Cinta**

Cinta de amarração de alvenaria, moldada in loco, com utilização de blocos canaleta. Deverá ser implantado em toda a platibanda.

*R. Haus*

Paula Cristina Araújo Lima  
Engenheira Civil



**ESTADO DA PARAÍBA**  
**PREFEITURA MUNICIPAL DE CONCEIÇÃO**

**OBRA: CONSTRUÇÃO DE CRECHE**

**LOCAL: AVENIDA SOLON DE LUCENA - S/N, CENTRO**

**IMPERMEABILIZAÇÃO**

Impermeabilização de superfície com geomembrana (manta termoplástica lisa) tipo pead, e=2mm.

**ELEVAÇÃO**

Todas as paredes internas e externas serão assentadas em 1/2 vez (em pé), conforme projeto arquitetônico, executados com tijolos de barro cozido, de 8 furos, de boa qualidade, bem cozidos, leves, duros, sonoros, com ranhuras nas faces e quebra máxima de 3% (três por cento), coloração uniforme, sem manchas nem empenamentos, com taxa de absorção de umidade máxima de 20% e taxa de compressão de 14 kg/cm<sup>2</sup>, que atendam à EB 20, com dimensão mínima (0,09 x 0,19 x 0,19m).

A alvenaria deverá ser assentada com argamassa mista no traço de 1: 2: 8 (cal hidratada e areia), revolvida em betoneira até obter-se mistura homogênea. A espessura desta argamassa deverá ser de 10mm, não podendo ultrapassar 15 mm, e as espessuras das alvenarias deverão ser aquelas constantes no projeto arquitetônico.

As superfícies de concreto que tiveram contato com alvenaria levarão previamente chapisco de cimento e areia grossa no traço 1:3, e os tijolos deverão ser bem molhados antes da sua colocação.

O assentamento dos tijolos será executado com juntas de amarração e as fiadas deverão ser perfeitamente alinhadas e aprumadas. As juntas serão alisadas com ponta de colher.

As alvenarias apoiadas nas vigas baldrame serão executadas, no mínimo, 24 horas após a impermeabilização desses elementos. Nesses serviços de impermeabilização deverão ser tomados todos os cuidados para garantir que a alvenaria fique estanque e, conseqüentemente, evitar o aparecimento de umidade ascendente. A alvenaria será impermeabilizada com aditivos nas primeiras três fiadas, com relação à base da viga baldrame.

**VERGA E CONTRA VERGA**

Todos os vãos de portas e janelas levarão vergas pré-moldadas de concreto armado com Fck = 25 MPa com dimensões de 10x10cm.

  
Paula Cristina Araújo Leitão  
Engenheira Civil

**ESQUADRIA**

**Portas e Janelas**



**ESTADO DA PARAÍBA**  
**PREFEITURA MUNICIPAL DE CONCEIÇÃO**

**OBRA:** CONSTRUÇÃO DE CRECHE

**LOCAL:** AVENIDA SOLON DE LUCENA – S/N, CENTRO

- Porta em madeira de abrir semi oca, padrão popular com guarnição, fixação com parafusos - fornecimento e instalação.
- Porta em vidro temperado 10mm, na cor verde, inclusive ferragens e acessórios e instalação.
- Porta em alumínio para sanitário com divisórias
- As janela de alumínio de correr, 2 folhas, fixação com parafuso sobre contramarco (exclusive contramarco), com vidros padronizada.
- Cobogo cerâmico (Elemento Vazado), 9x20x20cm, assentado com argamassa traço 1:4 de cimento e areia.

**Ferragens**

- As ferragens, quando utilizadas, deverão ser inteiramente novas, em perfeitas condições de funcionamento e de acabamento cromado.
- Todas as peças componentes das esquadrias serão isentas de rebordos e saliências, bem soldadas e esmerilhadas.

**COBERTA**

Toda a estrutura da creche será executada, com tesouras e tramas de aço.

**Coberta em Telha Cerâmica:**

**Telhado Cerâmico**

A cobertura será em telha cerâmica capa-canal, tipo colonial. Deverá obedecer a declividade especificada em projeto.

**Coberta em Telha Fibrocimento (Para área das caixas d'águas):**

**Telhado de Fibrocimento**

A cobertura será em telha ondulada de fibrocimento com 6 mm, de boa qualidade, devendo possuir o mínimo grau de absorção e isentas de falhas. Devem obedecer a uma declividade de 10% a 15%, ou conforme especificações do fabricante.

Haverá uma calha de aço galvanizado com 33cm de desenvolvimento, no meio do telhado de duas águas. Além disso, a cobertura também possuirá rufo em chapa de aço galvanizado.

**Drenagem de água pluvial:**

Será instalado todo o sistema de drenagem pluvial, com tubo de pvc.

*Paula Cristina Araújo Leitão*  
Engenheira Civil  
CPF: 161559780-3



**ESTADO DA PARAÍBA**  
**PREFEITURA MUNICIPAL DE CONCEIÇÃO**

**OBRA:** CONSTRUÇÃO DE CRECHE

**LOCAL:** AVENIDA SOLON DE LUCENA – S/N, CENTRO

**REVESTIMENTO**

Todos os materiais componentes dos revestimentos, como cimento, areia, cal, água e outros, deverão ser da melhor procedência, para garantir a boa qualidade dos serviços. Antes de iniciar os trabalhos de revestimento, deverá a CONTRATADA, adotar providências para que todas as superfícies a revestir estejam firmes, retilíneas, niveladas e apumadas. Qualquer correção nesse sentido será feita antes da aplicação do revestimento. A superfície a revestir deverá estar limpa, livre de pó, graxas, óleos ou resíduos orgânicos. As eflorescências visíveis decorrentes de sais solúveis em água (sulfato, cloretos, nitratos, etc.) impedem a aderência firme entre as camadas dos revestimentos. Por isso deverão ser eliminadas as eflorescências através de escovamento a seco, antes do início da aplicação do revestimento. Todas as instalações hidráulicas e elétricas serão executadas antes do chapisco, evitando-se dessa forma, retoques no revestimento. As superfícies impróprias para base de revestimento (por exemplo, partes em madeira ou em ferro) deverão ser cobertas com um suporte de revestimento (tela de arame, etc.). Qualquer camada de revestimento só poderá ser aplicada quando a anterior estiver suficientemente firme. A aplicação de cada nova camada de revestimento exigirá a umidificação da anterior. Serão de responsabilidade da CONTRATADA todos os materiais, equipamentos e mão-de-obra necessários para a perfeita execução dos serviços acima discriminados

**Chapisco**

Toda a alvenaria a ser revestida será chapiscada depois de convenientemente limpa e umedecida. O chapisco será executado com argamassa de cimento e areia peneirada, com traço de 1:3 e ter espessura máxima de 5mm. Serão chapiscadas também todas as superfícies lisas de concreto, como teto, montantes, vergas e outros elementos da estrutura que ficarão em contato com a alvenaria, inclusive fundo de vigas. Serão de responsabilidade da CONTRATADA todos os materiais, equipamentos e mão-de-obra necessários para a perfeita execução dos serviços acima discriminados.

**Emboço**

Emboço ou massa única em argamassa traço 1:2:8, preparo manual, aplicada manualmente em faces internas de paredes, espessura de 10 mm. O emboço de cada pano de parede somente será



**ESTADO DA PARAÍBA**  
**PREFEITURA MUNICIPAL DE CONCEIÇÃO**

**OBRA:** CONSTRUÇÃO DE CRECHE

**LOCAL:** AVENIDA SOLON DE LUCENA – S/N, CENTRO

iniciado após a completa pega das argamassas de alvenaria e chapisco. De início, serão executadas as guias, faixas verticais de argamassa, afastadas de 1 a 2 metros, que servirão de referência. As guias internas serão constituídas por sarrafos de dimensões apropriadas, fixados nas extremidades superior e inferior da parede por meio de botões de argamassa, com auxílio de fio de prumo. Preenchidas as faixas de alto e baixo entre as referências, dever-se-á proceder ao desempenamento com régua, segundo a vertical. Depois de secas as faixas de argamassa, serão retirados os sarrafos e emboçados os espaços. Depois de sarrafeados, os emboços deverão apresentar-se regularizados e ásperos, para facilitar a aderência do reboco. Serão de responsabilidade da CONTRATADA todos os materiais, equipamentos e mão-de-obra necessários para a perfeita execução dos serviços acima discriminados.

**Massa Única**

Ainda nas alvenarias, após recebimento do chapisco, deverá ser aplicada massa única para recebimento de pintura. A argamassa terá traço 1:2:8 (cal e areia fina) e espessura de 5 a 10mm. Também será preparada de forma mecânica.

**Cerâmica**

O revestimento cerâmico para paredes internas em cerâmica placa tipo esmaltada de dimensões 33x45cm, tipo extra, apresentando esmalte liso, vitrificação homogênea e coloração perfeitamente uniforme, dureza e sonoridade características e resistência suficientes, totalmente isentos de qualquer imperfeição, de padronagem especificada em projeto, com rejunte em epóxi em cor branca. O assentamento será procedido a seco, com emprego de argamassa de alta adesividade, o que dispensa a operação de molhar as superfícies do emboço e do azulejo ou ladrilho. As juntas serão em material epóxi (com índice de absorção de água inferior a 4%) e corridas e, rigorosamente, dentro de nível e prumo, a espessura das juntas será de 2mm. Decorridos 72 horas do assentamento, inicia-se a operação do rejuntamento, o que será efetuado com pasta de cimento branco e pó de mármore no traço volumétrico de 1:4. A proporção desse produto não poderá ser superior a 20% do volume de cimento. Quando necessário, os cortes e os furos das cerâmicas só poderão ser feitos com equipamentos próprio para essa finalidade, não se admitindo o processo manual. Os cortes e furos deverão ser preenchidos com o mesmo material utilizado para o rejuntamento. As cerâmicas deverão ser assentadas com argamassa pronta..



**ESTADO DA PARAÍBA**  
**PREFEITURA MUNICIPAL DE CONCEIÇÃO**

**OBRA:** CONSTRUÇÃO DE CRECHE

**LOCAL:** AVENIDA SOLON DE LUCENA – S/N, CENTRO

**Forro:**

Será instalado forro em placas de gesso, para ambientes comerciais.

**PISO**

Após da execução do lastro de concreto, será executado o contra piso, deverá também ser procedido o aterro, e nivelamento de maneira a serem obtidos os níveis finais, com a utilização de material arenoso, abundantemente molhado e compactado.

A área que o receberá deverá estar limpa e nivelada; após então, será executado o referido lastro de concreto no traço 1:4 (cimento e areia). A espessura mínima do contrapiso deverá ser de 2 cm, pois o terreno nunca estará completamente plano e em nível.

Quando se tem um aterro e este for maior que 1,00 m, deve ser executado com cuidados especiais. Quando não se puder confiar num aterro recente, convém armar o concreto com ferro e nesses casos o concreto é mais resistente, podendo usar o traço 1:2, 5:4.

Sobre essa camada será executado o piso de granilite, todas as áreas relativas aos pisos indicados serão granilite PEI – 5 41x41, na cor areia, com rejuntamento na cor branca, terão caimentos necessários ao escoamento das águas com declividade mínima de 1% e piso cerâmico.

Revestimento cerâmico para piso com placas tipo esmaltada extra de dimensões 45x45 cm aplicada em áreas molhadas.

As áreas destinadas à passeio serão em piso intertravado, com bloco retangular natural e colorido de 20 x 10 cm, espessura 6 cm.

As áreas destinadas à pátio interno e externa e estacionamento serão em piso intertravado, com bloco retangular natural de 20 x 10 cm, espessura 6 cm.

Deverá ser proibida a passagem sobre o piso, mesmo sobre tábuas, nas 24 horas seguintes à sua execução. As juntas deverão ficar perfeitamente alinhadas com espessura mínima de 5 mm.

Assentamento de guia (meio-fio) em trecho reto, confeccionada em concreto pré-fabricado, na área do estacionamento.

Rampa de acessibilidade para deficientes (nbr 9050/04).

*Paula Cristina Araújo Leita*  
Paula Cristina Araújo Leita  
Engenheira Civil  
CREA-161559760-3



**ESTADO DA PARAÍBA**  
**PREFEITURA MUNICIPAL DE CONCEIÇÃO**

**OBRA: CONSTRUÇÃO DE CRECHE**

**LOCAL: AVENIDA SOLON DE LUCENA – S/N, CENTRO**

**PINTURA**

A CONTRATADA deverá, antes de aplicar a tinta, preparar a superfície tornando-a limpa, seca, lisa, isenta de graxas, óleos, poeiras, ceras, resinas, sais solúveis e ferrugem, corrigindo-se a porosidade, quando exagerada. As superfícies de acabamento (paredes) receberão acabamento aplicação da tinta.

Antes da realização da pintura é obrigatória a realização de um teste de coloração, utilizando a base com a cor selecionada pela FISCALIZAÇÃO. Deverão ser usadas as tintas já preparadas em fábricas, não sendo permitidas composições, salvo se especificadas pelo projeto ou FISCALIZAÇÃO. As tintas aplicadas serão diluídas conforme orientação do fabricante e aplicadas na proporção recomendada.

As camadas serão uniformes, sem corrimento, falhas ou marcas de pincéis. Para a execução de qualquer tipo de pintura as superfícies a serem pintadas serão cuidadosamente limpas, escovadas e raspadas, de modo a remover sujeiras, poeiras e outras substâncias estranhas, serão protegidas quando perfeitamente secas e lixadas, cada demão de tinta somente será aplicada quando a precedente estiver perfeitamente seca, devendo-se observar um intervalo de 24 horas entre demãos sucessivas, igual cuidado deverá ser tomado entre demãos de tinta e de massa plástica, observando um intervalo mínimo de 48 horas após cada demão de massa, deverão ser adotadas precauções especiais, a fim de evitar respingos de tinta em superfícies não destinadas à pintura, como vidros, ferragens de esquadrias e outras.

As superfícies e peças deverão ser protegidas e isoladas com tiras de papel, pano ou outros materiais e os salpicos deverão ser removidos, enquanto a tinta estiver fresca, empregando-se um removedor adequado, sempre que necessário.

Serão de responsabilidade da CONTRATADA todos os materiais, equipamentos e mão-de-obra necessários para a perfeita execução dos serviços acima discriminados.

**INSTALAÇÃO HIDRAULICA**

A rede de água fria será executada com tubos e conexões de PVC rígido soldável, conforme projeto,

A distribuição dos pontos está definida em projeto específico.

Lavatório louça branca suspenso, 29,5 x 39cm ou equivalente, padrão popular, incluso sifão tipo garrafa em pvc, válvula e engate flexível 30cm em plástico e torneira cromada de mesa, padrão popular.

Vaso sanitário sifonado com caixa acoplada louça branca, incluso engate flexível em plástico



**ESTADO DA PARAÍBA**  
**PREFEITURA MUNICIPAL DE CONCEIÇÃO**

**OBRA:** CONSTRUÇÃO DE CRECHE

**LOCAL:** AVENIDA SOLON DE LUCENA – S/N, CENTRO

branco, 1/2 x 40cm.

Vaso sanitário linha infantil, CELITE ou similar c/caixa acoplada, inclusive assento sanitário infantil, conjunto de fixação DECA SP13 ou similar, anel de vedação, tubo de ligação com acabamento cromado e engate plástico.

Barra de apoio reta, em aço inox polido, comprimento 80cm, diâmetro mínimo 3 cm.

Bancada em granito cinza andorinha, e=2,5cm.

Cuba de embutir de aço inoxidável média - fornecimento e instalação.

Cuba de embutir oval em louça branca, 35 x 50cm ou equivalente, incluso válvula e sifão tipo garrafa em metal cromado.

Tanque de mármore sintético suspenso, 22l ou equivalente, incluso sifão flexível em pvc, válvula plástica e torneira de metal cromado padrão popular.

Caixa d'água em polietileno, 1000 litros, com acessórios.

**INSTALAÇÃO SANITÁRIA**

A rede de esgotos sanitários será executada de acordo com projeto específico, em tubos e conexões em PVC.

O tubo de ventilação será embutido na alvenaria e deverá ultrapassar a altura do beiral em 1,00 cm, devendo ser chumbado no telhamento com argamassa de cimento e areia no traço de 1:3. A distribuição dos pontos está definida em projeto específico.

Serão executadas caixas de inspeção em concreto pré-moldado dn 60mm com tampa h=60cm.

**INSTALAÇÃO ELETRICA**

**1 – ENTRADA E MEDIÇÃO DE ENERGIA ELETRICA:**

O projeto para fornecimento de energia elétrica abrangerá a interligação da Rede da Concessionária até a alimentação do medidor a ser construído.

**2- QUADRO DE DISTRIBUIÇÃO:**

A partir do Posto de medição, será instalado o Quadro Geral de Distribuição em Baixa Tensão. (QDF)

A partir do QDC, sairão os circuitos alimentadores MONOFÁSICOS, que alimentarão o quadro de





**ESTADO DA PARAÍBA**  
**PREFEITURA MUNICIPAL DE CONCEIÇÃO**

**OBRA:** CONSTRUÇÃO DE CRECHE

**LOCAL:** AVENIDA SOLON DE LUCENA – S/N, CENTRO

Comando de onde sairá, a alimentação para os circuitos alimentadores.

**3 - CRITÉRIOS DE DIMENSIONAMENTO:**

Os Eletrodutos, Fiação e Quadros de distribuição foram projetados, conforme os circuitos de distribuição Elétrica com suas fases equilibradas. As caixas de passagem, deverão ser instaladas nas posições indicadas nos desenhos de Projeto e nos locais necessário à correta passagem da fiação.

As tubulações deverão ser cuidadosamente instaladas para não ficar em local onde passara equipamentos de perfuração, corte ou peso para não correr o risco de danificar a fiação elétrica.

**4 - DESCRIÇÃO DAS INSTALAÇÕES A SEREM FEITAS**

**GENERALIDADES**

O projeto devera ser executado de acordo com informações contidas nos originais de projeto, bem como as disposições dos equipamentos;

O projeto de Entrada após ter sido construído devera ser vistoriado pela concessionária, podendo ser efetuada a sua execução sem aprovação da mesma;

Conter disjuntor monopolar de alimentação, atendendo as normas NBR IEC 947-2 e NBR IEC 898, com capacidade de ruptura mínima de 15 KA;

Os disjuntores parciais deverão atender as normas NBR IEC 947-2 e NBR IEC 898, com capacidade de ruptura mínima de 5 KA;

**5- CONDUTORES**

Os cabos alimentadores serão Projetados de modo a serem identificados facilmente nos desenhos, não permitindo assim erros de dimensionamento na hora da execução;

Os fios e cabos deverão seguir o seguinte Código de Cores:

Fase R	Vermelho
Neutro	Azul Claro
Terra (PE)	Verde

*Paula Cristina Araújo Leitão*  
Engenheira Civil  
CREA - 161559780-2

Todos os condutores da Rede de Iluminação devem estar instalados em eletrodutos corretamente



**ESTADO DA PARAÍBA**  
**PREFEITURA MUNICIPAL DE CONCEIÇÃO**

**OBRA:** CONSTRUÇÃO DE CRECHE

**LOCAL:** AVENIDA SOLON DE LUCENA – S/N, CENTRO

montados com continuidade elétrica assegurada;

A seção mínima dos condutores de potência e iluminação será de 2,5 mm<sup>2</sup> mesmo que seja por norma admitida seção inferior;

Não serão admitidos condutores fixos aparentes;

Qualquer isolamento de emendas de condutores, deverá ser feito com fita isolante tipo auto fusão.

Todos os circuitos deverão ser identificados em seus quadros.

### **8 - ELETRODUTOS**

Todos os eletrodutos serão do tipo flexível corrugado e também rígido corrugado com diâmetros mínimos 25mm e 20mm, e percorridos pelo condutor de proteção PE. Não devem ter costuras, rebarbas ou cantos vivos;

Todas as derivações e terminações devem ficar em quadros ou caixas metálicas de ferro galvanizado, com tampa fixada com parafusos do tipo imperdíveis;

As caixas de derivações, quando embutidas, deverão ser de ferro galvanizado;

Toda a tubulação sem fiação ("seca"), deverá ter em seu interior um arame guia para passagem futura de cabos;

### **9- EQUIPAMENTOS EM GERAL**

Nenhum componente das instalações elétricas, inclusive luminárias, soquetes, tomadas e interruptores, poderá ser fixado em madeira ou outro material combustível. Se necessário à madeira ou o material deverá ser forrado com chapa metálica, devidamente aterrada, e posteriormente, aplicados os componentes;

Todos os pontos metálicos deverão ser aterrados ao condutor de proteção.

- A caixa de medição monofásica deverá seguir o padrão da concessionária, sendo com caixa metálica em chapa 18, com porta, onde serão colocados o medidor e a chave geral (disjuntor monopolar de 10 a 30 A, disjuntor bipolar DR 25A e 80A e disjuntor tripolar de 10 a 50 A).

- Quadro de distribuição de energia de embutir, em chapa metálica, para 18 disjuntores termomagnéticos monopolares, com barramento trifásico e neutro, fornecimento e instalação.

- As tomadas/interruptores serão de embutir, instaladas em caixas de passagem 4x2, em PVC e a rede de



**ESTADO DA PARAÍBA**  
**PREFEITURA MUNICIPAL DE CONCEIÇÃO**

**OBRA:** CONSTRUÇÃO DE CRECHE

**LOCAL:** AVENIDA SOLON DE LUCENA – S/N, CENTRO

luz em caixas de passagem de 3<sup>o</sup> octogonal, em PVC. Para as tomadas serão um total de 72 (setenta e dois), do tipo 2P + T, de embutir, com suporte para corrente de 10A e 11 (onze), do tipo 2P + T, de embutir, com suporte para corrente de 20A, dispostas no interior da edificação ampliada, conforme projeto elétrico em anexo e em atendimento ao item 9.5.2.2.2 da NBR 5410/04. Já para os interruptores serão um total de 45 (quarenta e cinco), sendo do tipo simples de embutir 10A/250V com 1 tecla, simples de embutir 10A/250V com 2 teclas, simples de embutir 10A/250V com 3 teclas, paralela de embutir 10A/250V com 1 tecla, paralela de embutir 10A/250V com 2 teclas, (incluindo suporte e placa) conforme projeto elétrico em anexo.

**10- ESPECIFICAÇÃO GERAL DOS PROJETOS:**

As especificações e os desenhos destinam-se a descrição para uma execução de obra completamente acabada.

Eles devem ser considerados completamente entre si, e o que constar de um dos documentos, e são obrigatório como se constasse em ambos.

O executor dos serviços deveser responsável pela verificação das quantificações dos materiais e qualquer divergência deveser consultada o eng<sup>o</sup> Responsável e Arquiteto.

O executor deveser satisfazer a todos os requisitos constantes dos desenhos ou das especificações.

As cotas que constarem dos desenhos deveserão prevalecer.

**11- NORMAS BÁSICAS PARA EXECUÇÃO:**

Para os serviços de execução das instalações constantes do projeto e descritos no respectivo memorial, o executor se obriga a seguir as normas oficiais vigentes, bem como as praticas usuais consagradas para uma perfeita execução dos serviços.

O executor, deveserá manter contato sempre com o Eng. Responsável a fim de obter as necessárias aprovações dos serviços a serem executados, conforme o projeto, bem como fazer pedido de ligação e inspeção.

Os serviços deveserão ser executados em perfeito sincronismo com o andamento da obra geral, devendo ser observadas as seguintes condições: deveserão ser empregadas ferramentas adequadas a cada



**ESTADO DA PARAÍBA**  
**PREFEITURA MUNICIPAL DE CONCEIÇÃO**

**OBRA:** CONSTRUÇÃO DE CRECHE

**LOCAL:** AVENIDA SOLON DE LUCENA – S/N, CENTRO

caso, e durante a concretagem todas as pontas de tubos expostos, bem como as caixas, deverão ser vedadas; os serviços, equipamentos e todos os materiais, deverão atender a norma Técnicas da ABNT; pintar todas as tubulações, quadros, equipamentos, caixas de passagem expostos a “calor e umidade”.

**INCENDIO**

As instalações de combate a incêndio se resumirão a extintores, placas de orientação e salvamento e identificação dos extintores. Deverão ser locadas de acordo com o projeto específico, obedecendo a rota de fuga e dimensões.

**PLAYGROUND**

**Equipamentos**

- Casa de Tarzan simples c/balço duplo;
- Gangorra de tora de madeira 3 pranchas;
- Balço de ferro duplo;

**Banco de Madeira**

Serão assentados banco de praça em ripas de madeira maciça em locais indicados em Projeto Arquitetônico.

**MURETA FRONTAL**

**Movimento de Terra:**

Será executada escavação manual de valas, com dimensões mínimas conforme indicação em projetos, prevista para os serviços de instalações e estrutura.

**Fundações:**

A fundação deverá obedecer, criteriosamente, todos os detalhes constantes no projeto estrutural. Todas as seções estão indicadas em projeto e não deverá, nunca, ser executada com dimensões

*Plhauf*  
aula Cristina Ardino Costa

Engenheiro Civil  
CREA - 161450760-3



**ESTADO DA PARAÍBA**  
**PREFEITURA MUNICIPAL DE CONCEIÇÃO**

**OBRA:** CONSTRUÇÃO DE CRECHE

**LOCAL:** AVENIDA SOLON DE LUCENA – S/N, CENTRO

inferiores aos informados. A alvenaria de embasamento com pedra argamassada terá seção mínima conforme indicação em projeto.

As sapatas isoladas serão em concreto armado com Fck mínimo de 25 MPa, nas dimensões conforme projeto estrutural, assentadas sobre solo que tenha resistência à ruptura acima de 0,2 MPa e lastro de concreto simples, concreto magro, com 3cm de espessura, nas quais também serão embutidos os "arranques" dos pilares, formando o "pescoço" de cada pilar, e que serão preenchidos com concreto de resistência característica mínima de 25 MPa.

**Superestrutura:**

Nenhum elemento estrutural, tal como pilares e vigas, poderá ser concretado sem a minuciosa verificação por parte da fiscalização, quanto a perfeita localização, dimensão, fôrma, escoramento, armadura, aplicação de "cocadas", etc;

Nos locais, dimensões e quantidades indicadas em projeto estrutural anexo serão executados os pilares e vigas, em concreto armado, com Fck=25,0 Mpa, preparado com betoneira, com quantitativos de aço (CA-50 e CA-60) conforme dimensionado em projeto estrutural em anexo e indicado em quadro resumo de ferros.

**Elevação:**

Alvenaria de vedação de blocos cerâmicos furados na horizontal de 9x19x19cm (espessura 9cm).

**Esquadrias:**

Gradil h=1.53 m inclusive poste para parafusar e conjunto fixador. Portão de ferro em chapa galvanizada plana 14 gsg.

**Revestimento:**

**Chapisco:** Todas as faces visíveis das alvenarias deverão receber o chapisco. O mesmo será preparado de forma mecânica em betoneira. O chapisco aplicado em vigas e pilares de concreto terá traço de 1:3 (cimento e areia grossa). Serão aplicados manualmente com colher de pedreiro.

*R. Martins*

Julia Cristina Araújo Leite  
Engenheira Civil



**ESTADO DA PARAÍBA**  
**PREFEITURA MUNICIPAL DE CONCEIÇÃO**

**OBRA:** CONSTRUÇÃO DE CRECHE

**LOCAL:** AVENIDA SOLON DE LUCENA – S/N, CENTRO

**Massa Única:** Ainda nas alvenarias, após recebimento do chapisco, deverá ser aplicada massa única para recebimento de pintura. A argamassa terá traço 1:2:8 (cal e areia fina) e espessura de 5 a 10mm. Também será preparada de forma mecânica.

**Pintura:**

Aplicação de fundo selador acrílico em paredes, uma demão. Aplicação e lixamento de massa látex em paredes, duas demãos. Aplicação manual de pintura com tinta látex acrílica em paredes, duas demãos.

**URBANIZAÇÃO**

Será feito o plantio de árvores ornamentais, com altura de muda menor ou maior a 2,00m em cavas de 0,8x0,8x0,8m. Além disso será feito o plantio de grama em placas, e arbustos nos locais indicados pela legenda em Projeto Arquitetônico.

**SERVICO FINAL**

Após a execução de todos os serviços anteriormente citados, será feita a limpeza final de toda a área da Creche, para então entrega da obra.

**CONSIDERAÇÕES FINAIS**

A CONTRATADA deverá entregar a obra em perfeito estado de limpeza e conservação, devendo apresentar funcionamento perfeito de todas as suas instalações e aparelhos e com as instalações definitivamente ligadas.

O canteiro da obra deverá ser mantido limpo, removendo lixos e entulhos para locais próprios que não causem prejuízos ao andamento da construção.

Deverão ser devidamente removidos da obra todos os materiais e equipamentos, assim como as peças remanescentes e sobras utilizáveis de materiais, ferramentas e acessórios.

Todos os pisos deverão ser totalmente limpos, e todos os detritos que ficarem aderentes deverão ser removidos, sem danos às superfícies.

*[Assinatura]*  
Engenheira Civil  
CREA: 161559760-3



**ESTADO DA PARAÍBA**  
**PREFEITURA MUNICIPAL DE CONCEIÇÃO**

**OBRA:** CONSTRUÇÃO DE CRECHE

**LOCAL:** AVENIDA SOLON DE LUCENA – S/N, CENTRO

Durante a limpeza da obra deve-se ter o cuidado de vedar todos os ralos para que os detritos provenientes da limpeza não venham a obstruí-los posteriormente.

Todos os metais, ferragens e louças deverão ficar totalmente limpas, polidos, tendo sido removido todo o material aderente que se obtenha suas condições normais. Todas as ferragens serão limpas e lubrificadas, substituindo-se aquelas que não apresentarem perfeito funcionamento e acabamento.

Deverá haver cuidado especial com a limpeza dos vidros, sobretudo junto às esquadrias, removendo os resíduos.

Deverá ser realizada a remoção de todo o entulho da obra, deixando-a completamente desimpedida de todos os resíduos de construção, bem como cuidadosamente varridos os seus acessos.

A limpeza dos elementos deverá ser realizada de modo a não danificar outras partes ou componentes da edificação, utilizando-se produtos que não prejudiquem as superfícies a serem limpas.

Particular cuidado deverá ser aplicado na remoção de quaisquer detritos ou salpicos de argamassa endurecida das superfícies.

Deverão ser cuidadosamente removidas todas as manchas e salpicos de tinta de todas as partes e componentes da edificação, dando-se especial atenção à limpeza dos vidros, ferragens, esquadrias, luminárias e peças e metais sanitários.

A CONTRATADA deverá promover a suas custas toda recuperação da área destruída ou danificada no andamento da obra, incluindo a recomposição de camada vegetal ou pavimentação quando necessária. A recuperação é considerada como parte integrante da obra e deverá ser aprovada pela FISCALIZAÇÃO, sendo pré-requisito para liberação da medição.

Serão de responsabilidade da CONTRATADA todos os materiais, equipamentos e mão-de-obra necessários para a perfeita execução dos serviços acima discriminados.

*R. A. A.*  
Cristina Araújo Leitão  
Engenheira Civil  
CREA - 161550700-3

CONCEIÇÃO-PB, 30 DE SETEMBRO DE 2019

**PILARETES - PLATIBANDA**

RELAÇÃO DE QUANTIDADE DE MATERIAIS PARA O CONCRETO E O AÇO PARA O PISO DE C-40

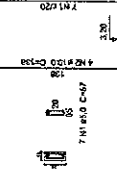

**Resumo do aço (Pilaretes)**

ELEMENTO	ACQ	N	TEMP	Q	UNID	C/TOTAL
PILARETES	400	1	5.4	68	KG	57
						2113
						19824

**Resumo do aço**

ACQ	Q/M	C/TOTAL	PESO
400	1	5.4	68
			57
			2113
			19824

Vol de concreto (C-20) = 0.04 m<sup>3</sup>  
 Área de for de aço = 10.93 m<sup>2</sup>

**PILARETES CAIXA D'ÁGUA**

RELAÇÃO DE QUANTIDADE DE MATERIAIS PARA O CONCRETO E O AÇO PARA O PISO DE C-40

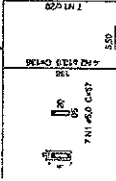

**Resumo do aço (Pilaretes)**

ELEMENTO	ACQ	N	TEMP	Q	UNID	C/TOTAL
PILARETES	400	1	5.3	64	KG	53
						1798

**Resumo do aço**

ACQ	Q/M	C/TOTAL	PESO
400	1	5.3	64
			53
			1798

Vol de concreto (C-20) = 0.42 m<sup>3</sup>  
 Área de for de aço = 1.40 m<sup>2</sup>

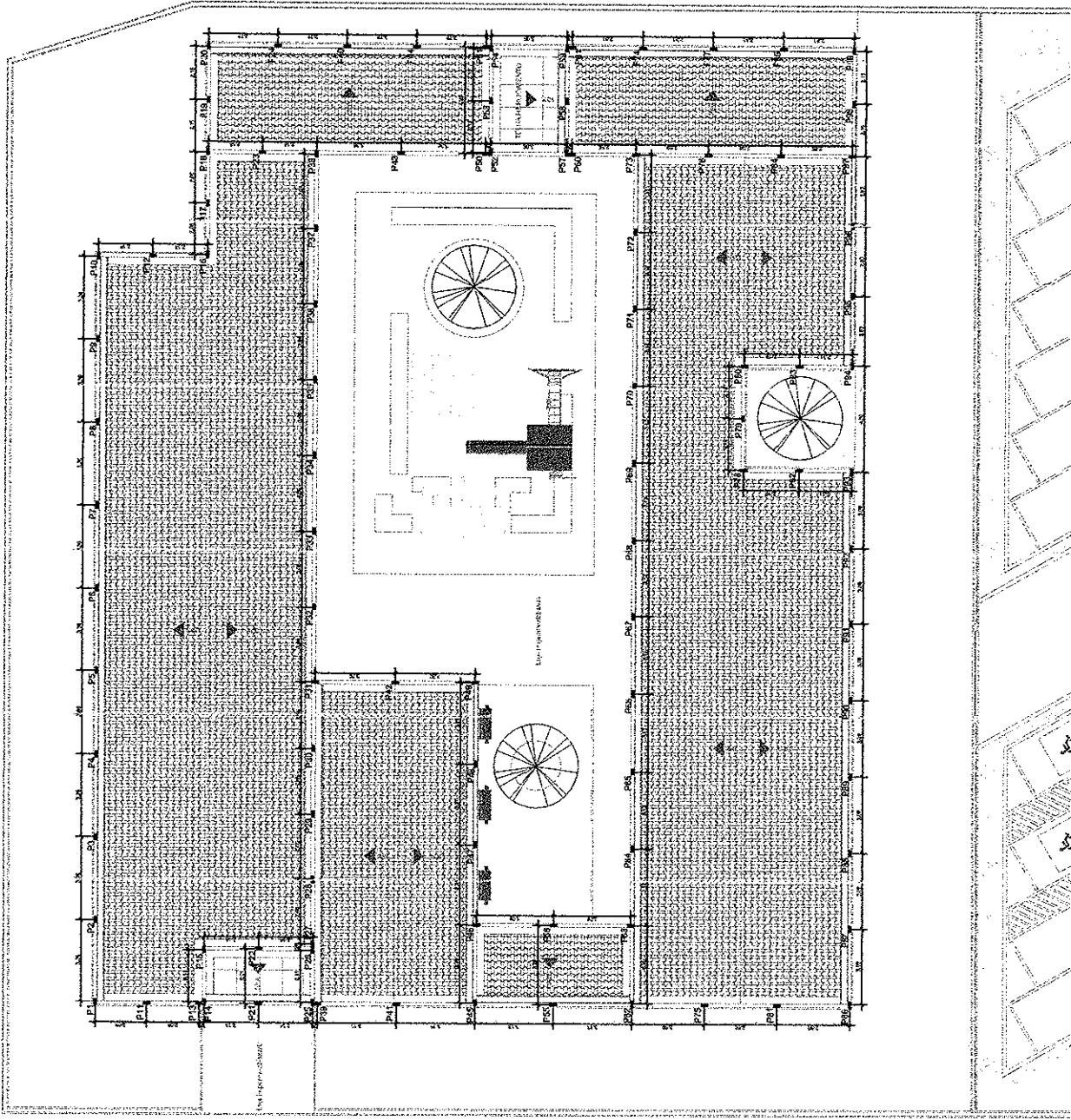

PROPRIETÁRIO: \_\_\_\_\_  
 CONSTRUTOR: \_\_\_\_\_

**PROJETO ESTRUTURAL**

PROPRIETÁRIO: PREFEITURA MUNICIPAL DE CONCEIÇÃO  
 ENDEREÇO: AV. DOMINGOS DE ALMEIDA, S/N. CENTRO  
 LOCAL: AV. DOMINGOS DE ALMEIDA, S/N. CENTRO

**PILARETES PLATIBANDA**

PROJETO Nº: \_\_\_\_\_  
 DATA: \_\_\_\_\_  
 PROPRIETÁRIO: \_\_\_\_\_  
 ARQUITETO: \_\_\_\_\_  
 ENGENHEIRO: \_\_\_\_\_  
 ESCALA: \_\_\_\_\_

**ENEP**  
 ENGENHARIA E ARQUITETURA

01/01























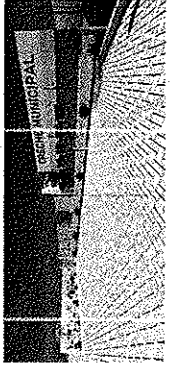
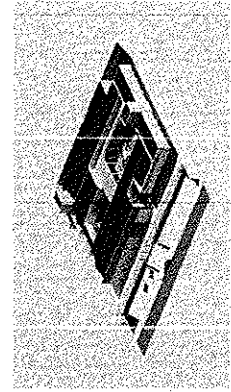
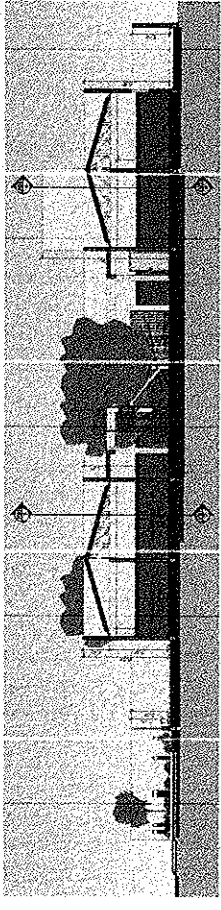
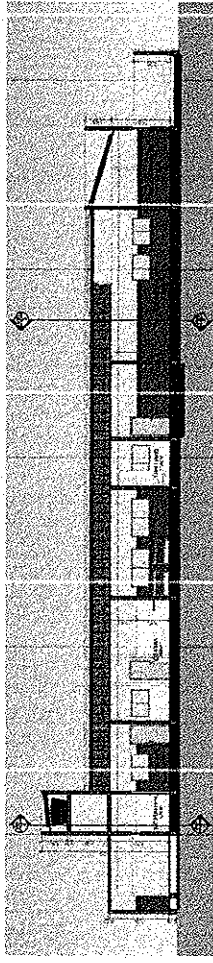
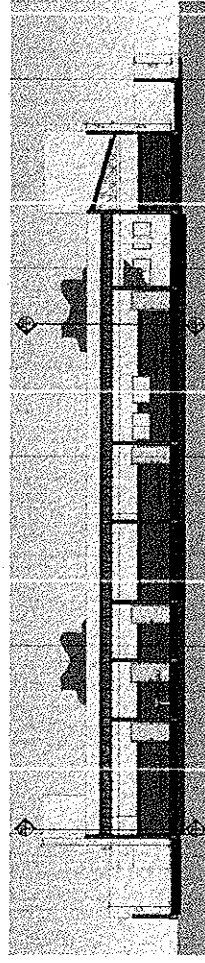
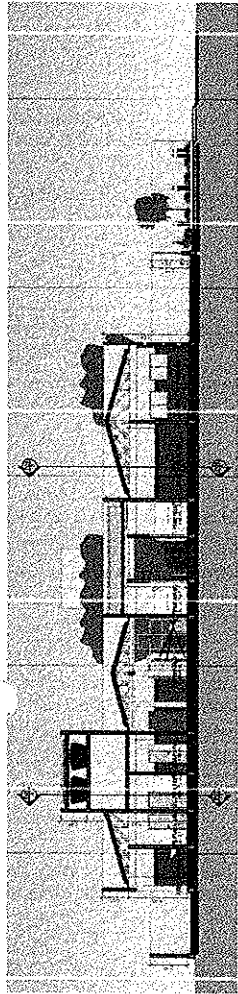
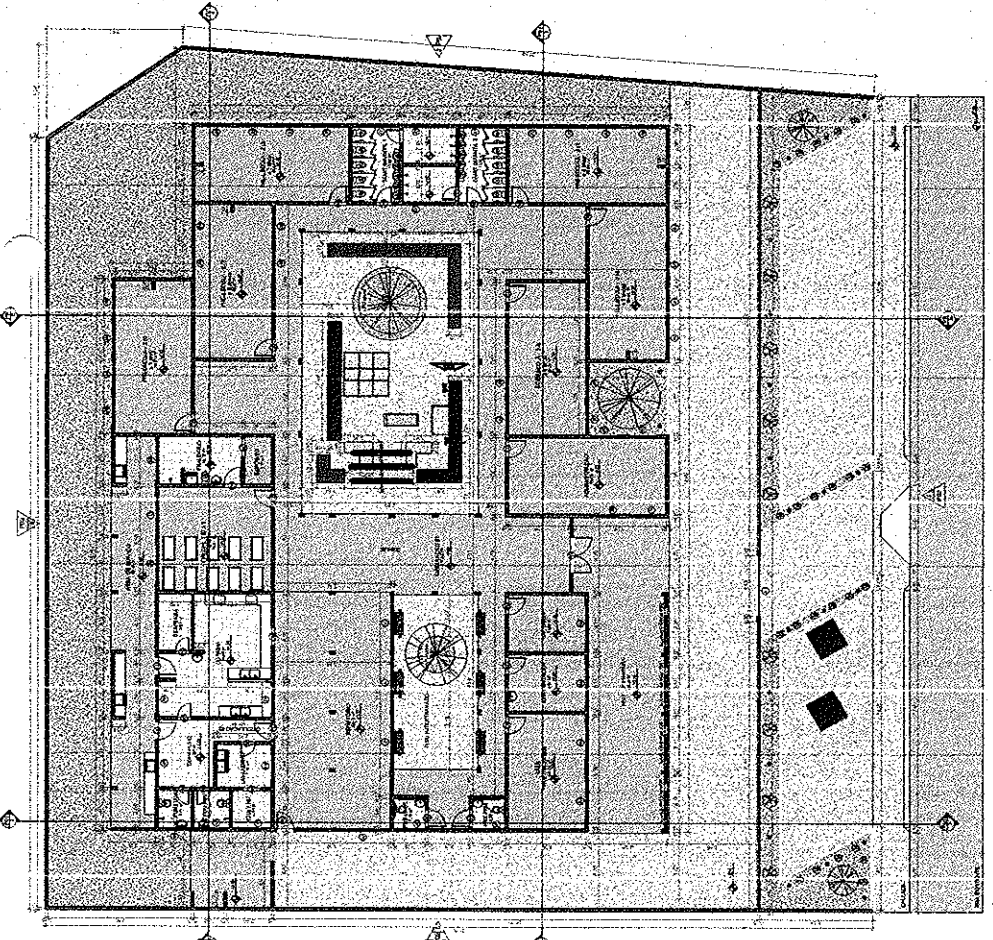

QUANTITATIVO DE JANELAS

POS.	QUANTIDADE	ALÇURA	LARGURA	RESERVAÇÃO
1				
2				
3				

QUANTITATIVO DE PORTAS

POS.	QUANTIDADE	RESERVAÇÃO
1		
2		
3		

QUANTITATIVO DE JANELAS INTERNAS

POS.	QUANTIDADE	RESERVAÇÃO
1		
2		
3		

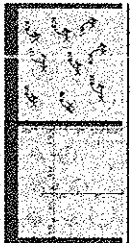

- PAREDE DE ALVENARIA
- TETO DE CONCRETO
- PISO DE CIMENTO
- PISO DE CERÂMICA

0 - REQUISIÇÃO DSO

PROF. DR. CARLOS  
ALBERTO DE ALMEIDA  
LIMA

**PROJETO ARQUITETÔNICO**

PROF. DR. CARLOS ALBERTO DE ALMEIDA LIMA  
AV. AZULADA, 111 - CENTRO  
CAMPINA DO SUL - SC

REVISÃO: \_\_\_\_\_ DATA: \_\_\_\_\_  
 PROJETO: \_\_\_\_\_ DATA: \_\_\_\_\_  
 EXECUÇÃO: \_\_\_\_\_ DATA: \_\_\_\_\_

01/02

CAIXA DE REGISTRO DE DEBITOS





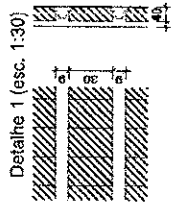

Item	Descrição	Unid.	Qtd.	Valor Unit.	Valor Total
V2	100x100x100	m³	0,000	0,00	0,00
V3	150x150x150	m³	0,000	0,00	0,00
V4	200x200x200	m³	0,000	0,00	0,00
V5	250x250x250	m³	0,000	0,00	0,00
V6	300x300x300	m³	0,000	0,00	0,00
V7	350x350x350	m³	0,000	0,00	0,00
V8	400x400x400	m³	0,000	0,00	0,00
V9	450x450x450	m³	0,000	0,00	0,00
V10	500x500x500	m³	0,000	0,00	0,00
V11	550x550x550	m³	0,000	0,00	0,00
V12	600x600x600	m³	0,000	0,00	0,00
V13	650x650x650	m³	0,000	0,00	0,00
V14	700x700x700	m³	0,000	0,00	0,00
V15	750x750x750	m³	0,000	0,00	0,00
V16	800x800x800	m³	0,000	0,00	0,00
V17	850x850x850	m³	0,000	0,00	0,00
V18	900x900x900	m³	0,000	0,00	0,00
V19	950x950x950	m³	0,000	0,00	0,00
V20	1000x1000x1000	m³	0,000	0,00	0,00

Item	Descrição	Unid.	Qtd.	Valor Unit.	Valor Total
V1	100x100x100	m³	0,000	0,00	0,00
V2	150x150x150	m³	0,000	0,00	0,00
V3	200x200x200	m³	0,000	0,00	0,00
V4	250x250x250	m³	0,000	0,00	0,00
V5	300x300x300	m³	0,000	0,00	0,00
V6	350x350x350	m³	0,000	0,00	0,00
V7	400x400x400	m³	0,000	0,00	0,00
V8	450x450x450	m³	0,000	0,00	0,00
V9	500x500x500	m³	0,000	0,00	0,00
V10	550x550x550	m³	0,000	0,00	0,00
V11	600x600x600	m³	0,000	0,00	0,00
V12	650x650x650	m³	0,000	0,00	0,00
V13	700x700x700	m³	0,000	0,00	0,00
V14	750x750x750	m³	0,000	0,00	0,00
V15	800x800x800	m³	0,000	0,00	0,00
V16	850x850x850	m³	0,000	0,00	0,00
V17	900x900x900	m³	0,000	0,00	0,00
V18	950x950x950	m³	0,000	0,00	0,00
V19	1000x1000x1000	m³	0,000	0,00	0,00

Item	Descrição	Unid.	Qtd.	Valor Unit.	Valor Total
V1	100x100x100	m³	0,000	0,00	0,00
V2	150x150x150	m³	0,000	0,00	0,00
V3	200x200x200	m³	0,000	0,00	0,00
V4	250x250x250	m³	0,000	0,00	0,00
V5	300x300x300	m³	0,000	0,00	0,00
V6	350x350x350	m³	0,000	0,00	0,00
V7	400x400x400	m³	0,000	0,00	0,00
V8	450x450x450	m³	0,000	0,00	0,00
V9	500x500x500	m³	0,000	0,00	0,00
V10	550x550x550	m³	0,000	0,00	0,00
V11	600x600x600	m³	0,000	0,00	0,00
V12	650x650x650	m³	0,000	0,00	0,00
V13	700x700x700	m³	0,000	0,00	0,00
V14	750x750x750	m³	0,000	0,00	0,00
V15	800x800x800	m³	0,000	0,00	0,00
V16	850x850x850	m³	0,000	0,00	0,00
V17	900x900x900	m³	0,000	0,00	0,00
V18	950x950x950	m³	0,000	0,00	0,00
V19	1000x1000x1000	m³	0,000	0,00	0,00

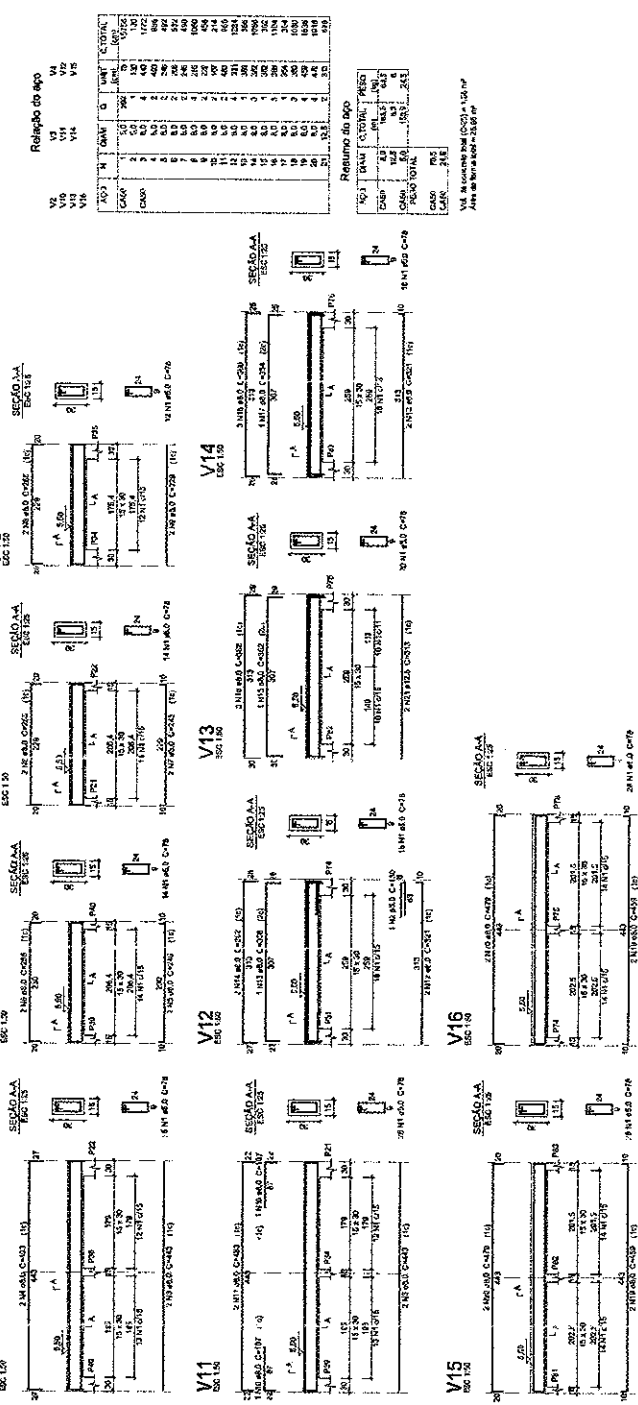
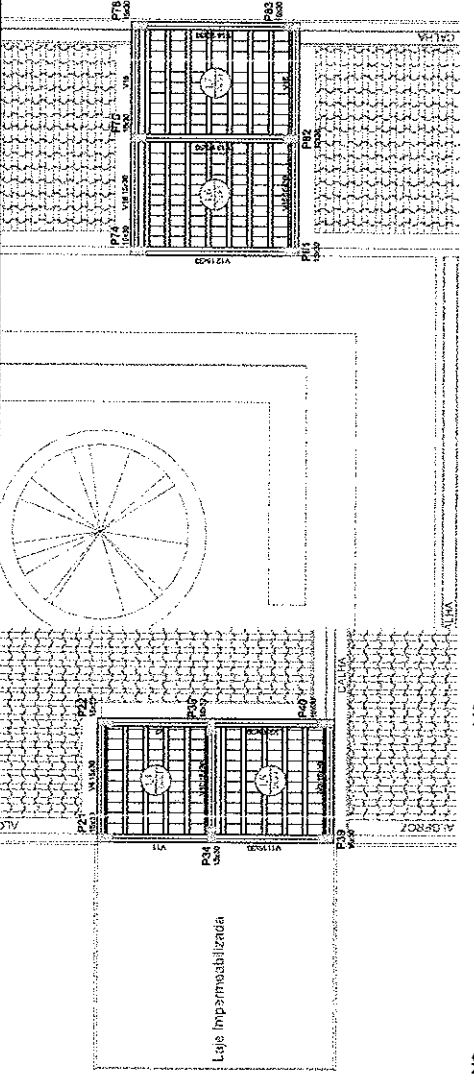

**PROJETO ESTRUTURAL**

PROPRIETÁRIO: PREFEITURA MUNICIPAL DE CONCEIÇÃO  
 MUNICÍPIO: CONCEIÇÃO - PB  
 LOCAL: AV. SOLON BELUCENA - S/N, CENTRO

BASE DA CAIXA D'ÁGUA

**SNEP**  
 SERVIÇOS TÉCNICOS DE ENGENHARIA

PROF. NOME: DATA: 28/10  
 PRONOME: DESENHO: ESCALA: 09/09  
 NOME: 006/006/00

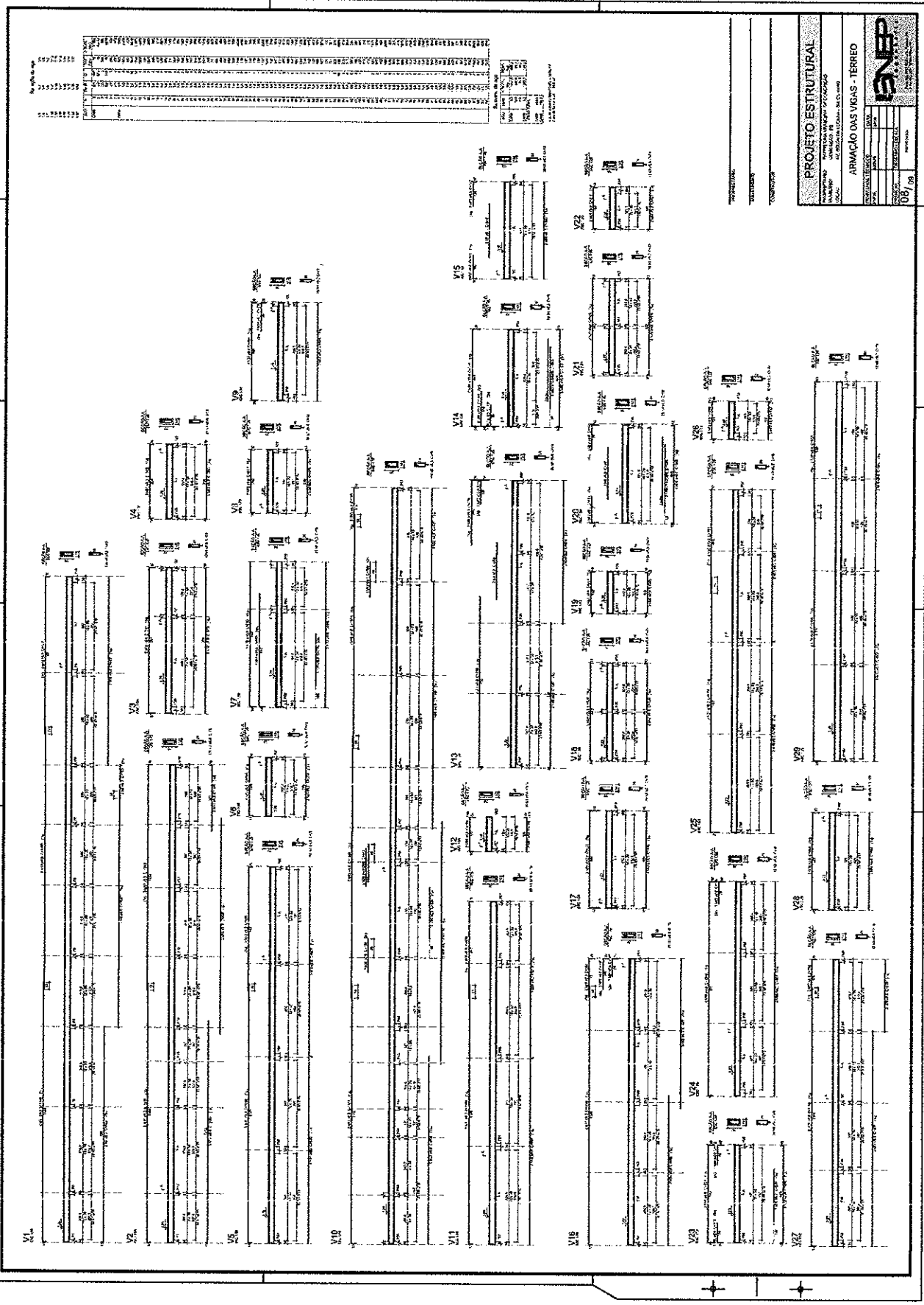

**PROJETO ESTRUTURAL**  
 INSTITUTO PORTUGUÊS DE ENGENHARIA  
 CONSULTORIA ESTRUTURAL, S.L.

**ARMACÃO DAS VIGAS - TERREO**

PROJETO	001
REV. 01	
REV. 02	
REV. 03	
REV. 04	
REV. 05	
REV. 06	
REV. 07	
REV. 08	
REV. 09	
REV. 10	
REV. 11	
REV. 12	
REV. 13	
REV. 14	
REV. 15	
REV. 16	
REV. 17	
REV. 18	
REV. 19	
REV. 20	
REV. 21	
REV. 22	
REV. 23	
REV. 24	
REV. 25	
REV. 26	
REV. 27	
REV. 28	
REV. 29	
REV. 30	
REV. 31	
REV. 32	
REV. 33	
REV. 34	
REV. 35	
REV. 36	
REV. 37	
REV. 38	
REV. 39	
REV. 40	
REV. 41	
REV. 42	
REV. 43	
REV. 44	
REV. 45	
REV. 46	
REV. 47	
REV. 48	
REV. 49	
REV. 50	

Item	Descrição	Quantidade	Unidade
1	...	...	...
2	...	...	...
3	...	...	...
4	...	...	...
5	...	...	...
6	...	...	...
7	...	...	...
8	...	...	...
9	...	...	...
10	...	...	...
11	...	...	...
12	...	...	...
13	...	...	...
14	...	...	...
15	...	...	...
16	...	...	...
17	...	...	...
18	...	...	...
19	...	...	...
20	...	...	...
21	...	...	...
22	...	...	...
23	...	...	...
24	...	...	...
25	...	...	...
26	...	...	...
27	...	...	...
28	...	...	...
29	...	...	...
30	...	...	...
31	...	...	...
32	...	...	...
33	...	...	...
34	...	...	...
35	...	...	...
36	...	...	...
37	...	...	...
38	...	...	...
39	...	...	...
40	...	...	...
41	...	...	...
42	...	...	...
43	...	...	...
44	...	...	...
45	...	...	...
46	...	...	...
47	...	...	...
48	...	...	...
49	...	...	...
50	...	...	...
51	...	...	...
52	...	...	...
53	...	...	...
54	...	...	...
55	...	...	...
56	...	...	...
57	...	...	...
58	...	...	...
59	...	...	...
60	...	...	...
61	...	...	...
62	...	...	...
63	...	...	...
64	...	...	...
65	...	...	...
66	...	...	...
67	...	...	...
68	...	...	...
69	...	...	...
70	...	...	...
71	...	...	...
72	...	...	...
73	...	...	...
74	...	...	...
75	...	...	...
76	...	...	...
77	...	...	...
78	...	...	...
79	...	...	...
80	...	...	...
81	...	...	...
82	...	...	...
83	...	...	...
84	...	...	...
85	...	...	...
86	...	...	...
87	...	...	...
88	...	...	...
89	...	...	...
90	...	...	...
91	...	...	...
92	...	...	...
93	...	...	...
94	...	...	...
95	...	...	...
96	...	...	...
97	...	...	...
98	...	...	...
99	...	...	...
100	...	...	...

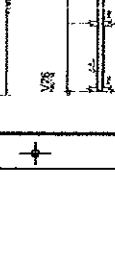
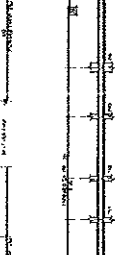
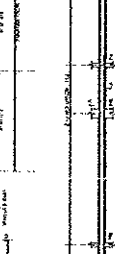
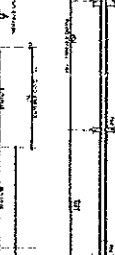
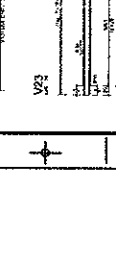
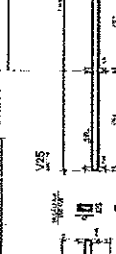
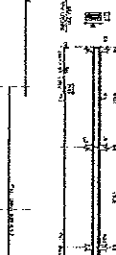
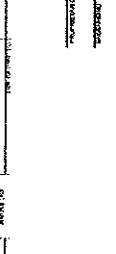
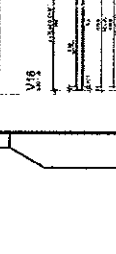
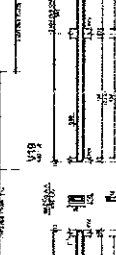
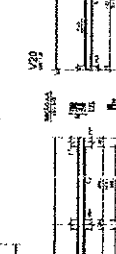
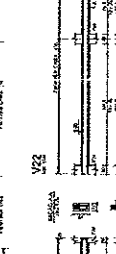
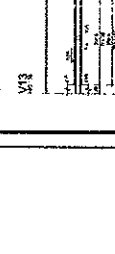
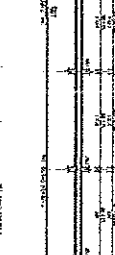
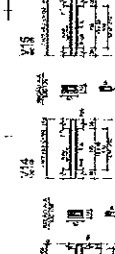
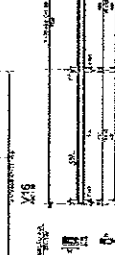
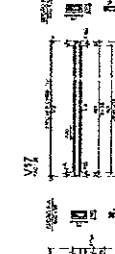
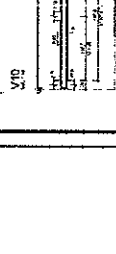
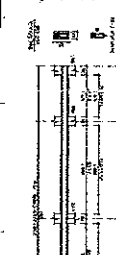
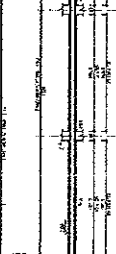
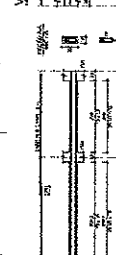
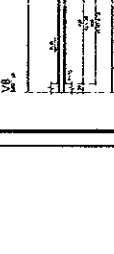
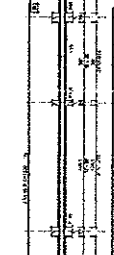
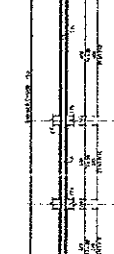
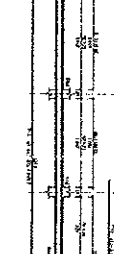
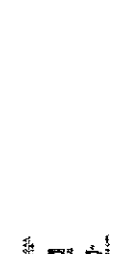
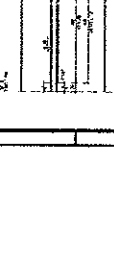
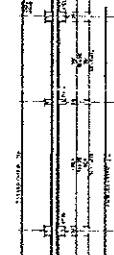
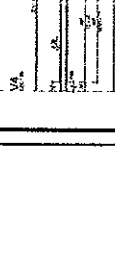
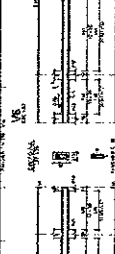
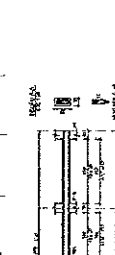
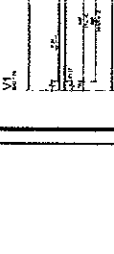
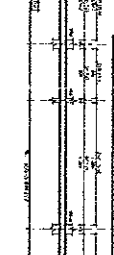
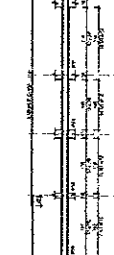
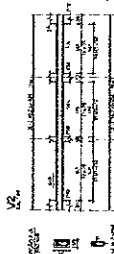
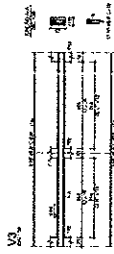

**PROJETO ESTRUTURAL**

PROJETO DE FUNDAMENTOS E COLUNAS

**ARMAÇÃO DAS VIGAS - FUNDAÇÕES**

INEP

10/109

P1eP2eP3eP4eP5eP6eP7eP8eP9eP10eP11eP12eP13  
 eP14eP15eP16eP17eP18eP19eP20eP21eP22eP23eP24eP25eP26eP27eP28eP29eP30eP31eP32eP33eP34eP35eP36eP37eP38eP39eP40eP41eP42eP43eP44eP45eP46eP47eP48eP49eP50eP51eP52eP53eP54eP55eP56eP57eP58eP59eP60eP61eP62eP63eP64eP65eP66eP67eP68eP69eP70eP71eP72eP73eP74eP75eP76eP77eP78eP79eP80eP81eP82eP83eP84eP85eP86eP87eP88eP89eP90eP91eP92eP93eP94eP95eP96eP97eP98eP99eP100eP101eP102eP103eP104eP105eP106eP107eP108eP109eP110eP111eP112eP113eP114eP115eP116eP117eP118eP119eP120eP121eP122eP123eP124eP125eP126eP127

Relatório de aço

Item	Qtd	Dimensão	Observação
1	1	30x30	...
2	2	30x30	...
3	4	30x30	...
4	8	30x30	...
5	8	30x30	...
6	8	30x30	...
7	8	30x30	...
8	8	30x30	...
9	8	30x30	...
10	8	30x30	...
11	8	30x30	...
12	8	30x30	...
13	8	30x30	...
14	8	30x30	...
15	8	30x30	...
16	8	30x30	...
17	8	30x30	...
18	8	30x30	...
19	8	30x30	...
20	8	30x30	...
21	8	30x30	...
22	8	30x30	...
23	8	30x30	...
24	8	30x30	...
25	8	30x30	...
26	8	30x30	...
27	8	30x30	...
28	8	30x30	...
29	8	30x30	...
30	8	30x30	...
31	8	30x30	...
32	8	30x30	...
33	8	30x30	...
34	8	30x30	...
35	8	30x30	...
36	8	30x30	...
37	8	30x30	...
38	8	30x30	...
39	8	30x30	...
40	8	30x30	...
41	8	30x30	...
42	8	30x30	...
43	8	30x30	...
44	8	30x30	...
45	8	30x30	...
46	8	30x30	...
47	8	30x30	...
48	8	30x30	...
49	8	30x30	...
50	8	30x30	...
51	8	30x30	...
52	8	30x30	...
53	8	30x30	...
54	8	30x30	...
55	8	30x30	...
56	8	30x30	...
57	8	30x30	...
58	8	30x30	...
59	8	30x30	...
60	8	30x30	...
61	8	30x30	...
62	8	30x30	...
63	8	30x30	...
64	8	30x30	...
65	8	30x30	...
66	8	30x30	...
67	8	30x30	...
68	8	30x30	...
69	8	30x30	...
70	8	30x30	...
71	8	30x30	...
72	8	30x30	...
73	8	30x30	...
74	8	30x30	...
75	8	30x30	...
76	8	30x30	...
77	8	30x30	...
78	8	30x30	...
79	8	30x30	...
80	8	30x30	...
81	8	30x30	...
82	8	30x30	...
83	8	30x30	...
84	8	30x30	...
85	8	30x30	...
86	8	30x30	...
87	8	30x30	...
88	8	30x30	...
89	8	30x30	...
90	8	30x30	...
91	8	30x30	...
92	8	30x30	...
93	8	30x30	...
94	8	30x30	...
95	8	30x30	...
96	8	30x30	...
97	8	30x30	...
98	8	30x30	...
99	8	30x30	...
100	8	30x30	...

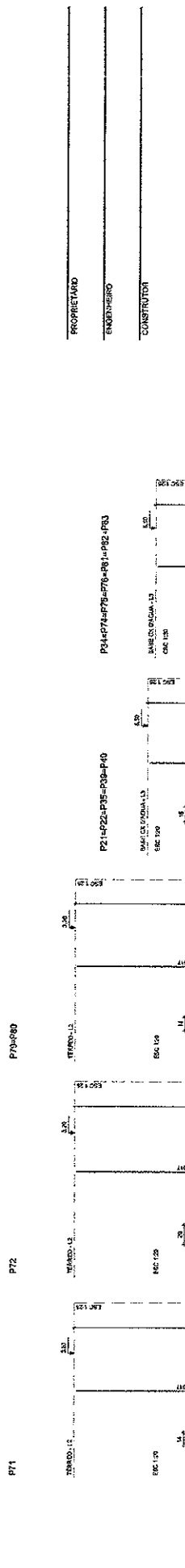
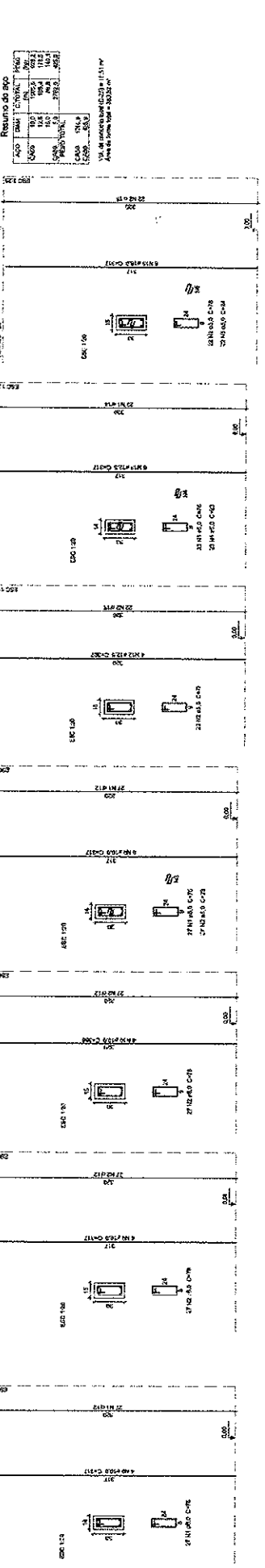

**PROJETO ESTRUTURAL**

PROPRIETÁRIO: PREFEITURA MUNICIPAL DE CONCEIÇÃO  
 MUNICÍPIO: CONCEIÇÃO - PE  
 LOCAL: AV. SOLON DE LUCENA - S/N. CENTRO

**ARMAÇÃO DOS PILARES**

PROF.: [ ] DATA: [ ]  
 NOME: [ ] DATA: [ ]  
 DESENHO: [ ] ESCALA: [ ]  
 06 / 09

INSTITUIÇÃO: [ ]  
 ENDEREÇO: [ ]  
 CIDADE: [ ]

ESTRUTURA DE CONCRETO ARMADO  
 QUADRO 10  
 10/10

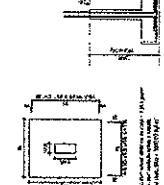

ESTRUTURA DE CONCRETO ARMADO  
 QUADRO 11  
 11/11

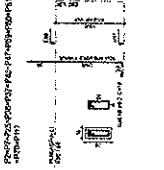

ESTRUTURA DE CONCRETO ARMADO  
 QUADRO 12  
 12/12

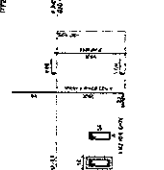

ESTRUTURA DE CONCRETO ARMADO  
 QUADRO 13  
 13/13

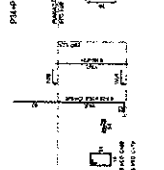

ESTRUTURA DE CONCRETO ARMADO  
 QUADRO 14  
 14/14

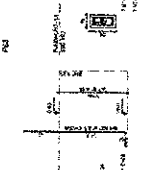

ESTRUTURA DE CONCRETO ARMADO  
 QUADRO 15  
 15/15

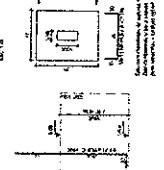

ESTRUTURA DE CONCRETO ARMADO  
 QUADRO 16  
 16/16

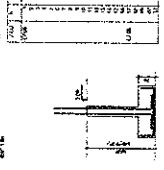

ESTRUTURA DE CONCRETO ARMADO  
 QUADRO 17  
 17/17



ESTRUTURA DE CONCRETO ARMADO  
 QUADRO 18  
 18/18

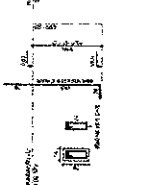

ESTRUTURA DE CONCRETO ARMADO  
 QUADRO 19  
 19/19

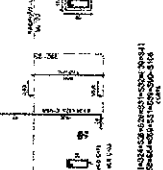

ESTRUTURA DE CONCRETO ARMADO  
 QUADRO 20  
 20/20

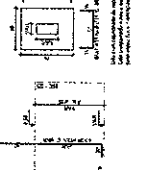

ESTRUTURA DE CONCRETO ARMADO  
 QUADRO 21  
 21/21

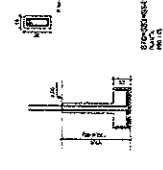

ESTRUTURA DE CONCRETO ARMADO  
 QUADRO 22  
 22/22

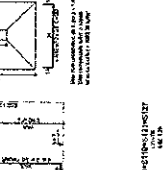

ESTRUTURA DE CONCRETO ARMADO  
 QUADRO 23  
 23/23

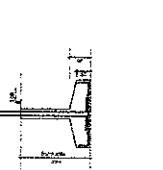

ESTRUTURA DE CONCRETO ARMADO  
 QUADRO 24  
 24/24

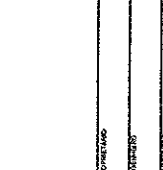

ESTRUTURA DE CONCRETO ARMADO  
 QUADRO 25  
 25/25

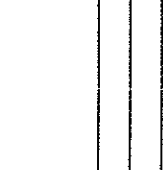

ESTRUTURA DE CONCRETO ARMADO  
 QUADRO 26  
 26/26

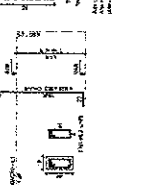

ESTRUTURA DE CONCRETO ARMADO  
 QUADRO 27  
 27/27

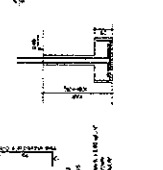

ESTRUTURA DE CONCRETO ARMADO  
 QUADRO 28  
 28/28

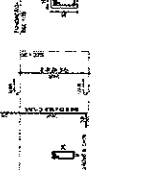

ESTRUTURA DE CONCRETO ARMADO  
 QUADRO 29  
 29/29

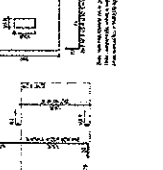

ESTRUTURA DE CONCRETO ARMADO  
 QUADRO 30  
 30/30

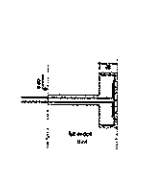

ESTRUTURA DE CONCRETO ARMADO  
 QUADRO 31  
 31/31



ESTRUTURA DE CONCRETO ARMADO  
 QUADRO 32  
 32/32

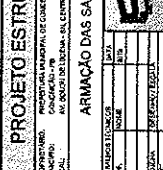

ESTRUTURA DE CONCRETO ARMADO  
 QUADRO 33  
 33/33



**PROJETO ESTRUTURAL**  
 PROJETAR S.A. - INSTITUTO DE CONSTRUÇÃO  
 AV. SÃO JERÔNIMO, 40 - CENTRO  
 LOCAL

**ARMADURA DAS SAPATAS**

05/08



1	2	3	4	5	6	7	8	9	10	11	12	13	14	15	16	17	18	19
A	B	C	D	E	F	G	H	I	J	K	L	M	N	O	P	Q	R	S

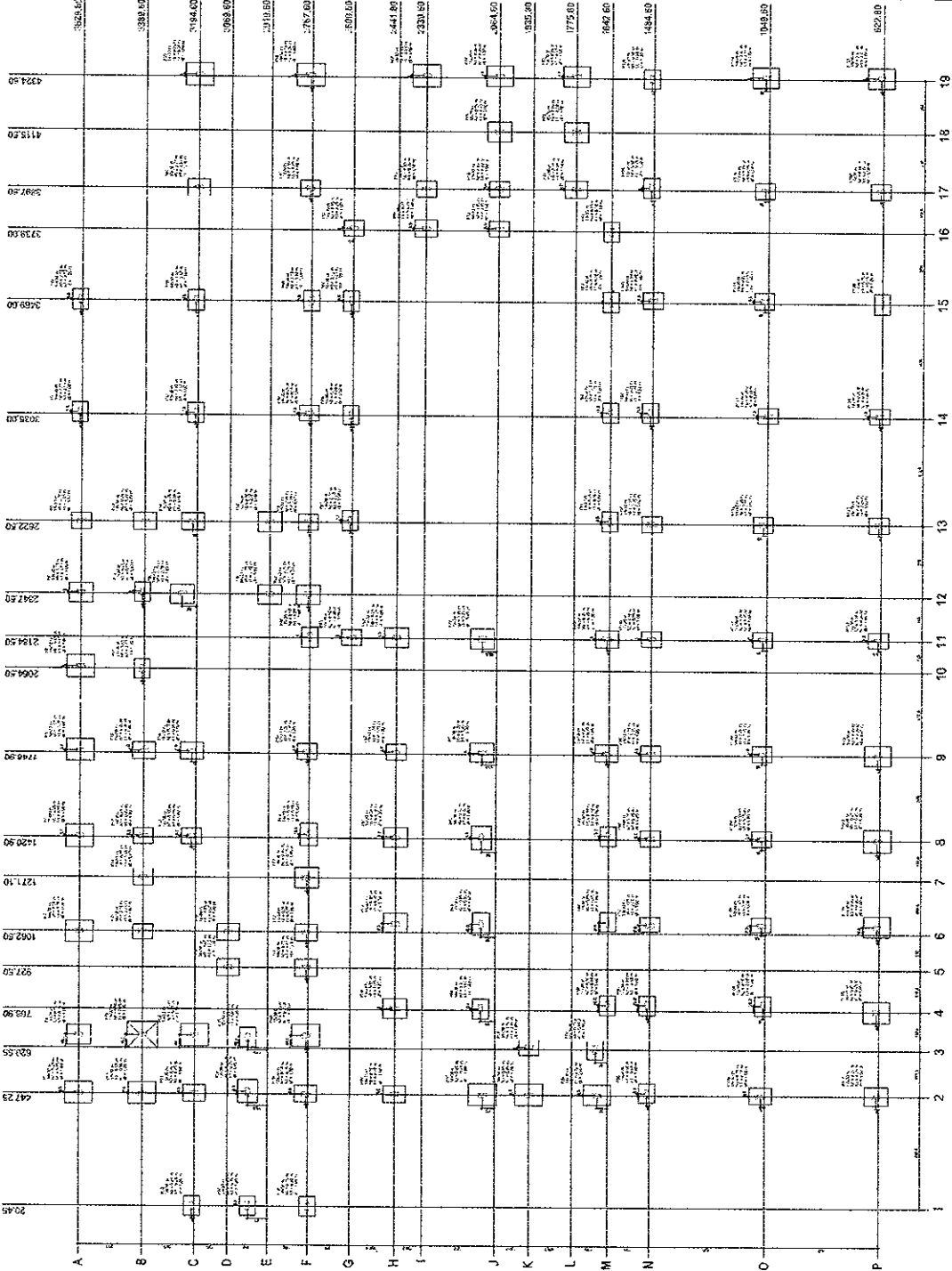
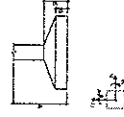

**PROJETO ESTRUTURAL**  
 INSTITUTO NACIONAL DE RECURSOS HUMANOS  
 AV. BRASÍLIA, 3030 - LANCOTE  
 BRASIL - DF

**PUNTA DE LOCAÇÃO**

**INEP**

04/08

Planta de locação

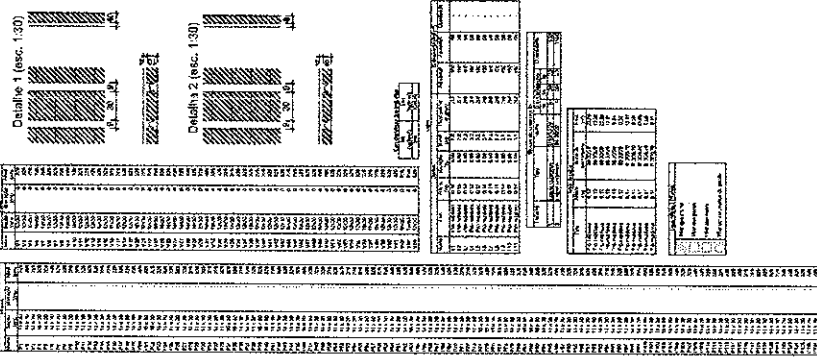

**PROJETO ESTRUTURAL**

INSTITUIÇÃO: INSTITUTO DE ENGENHARIA DE SÃO CARLOS  
 ENDEREÇO: RUA DE LUÍS DE ALMEIDA, 100  
 CIDADE: SÃO CARLOS - SP  
 CEP: 13506-900

**PRANCHAS DE FORMA - TÉRREO**

Nº PROJETO: 037/88  
 Nº PRANCHA: 01

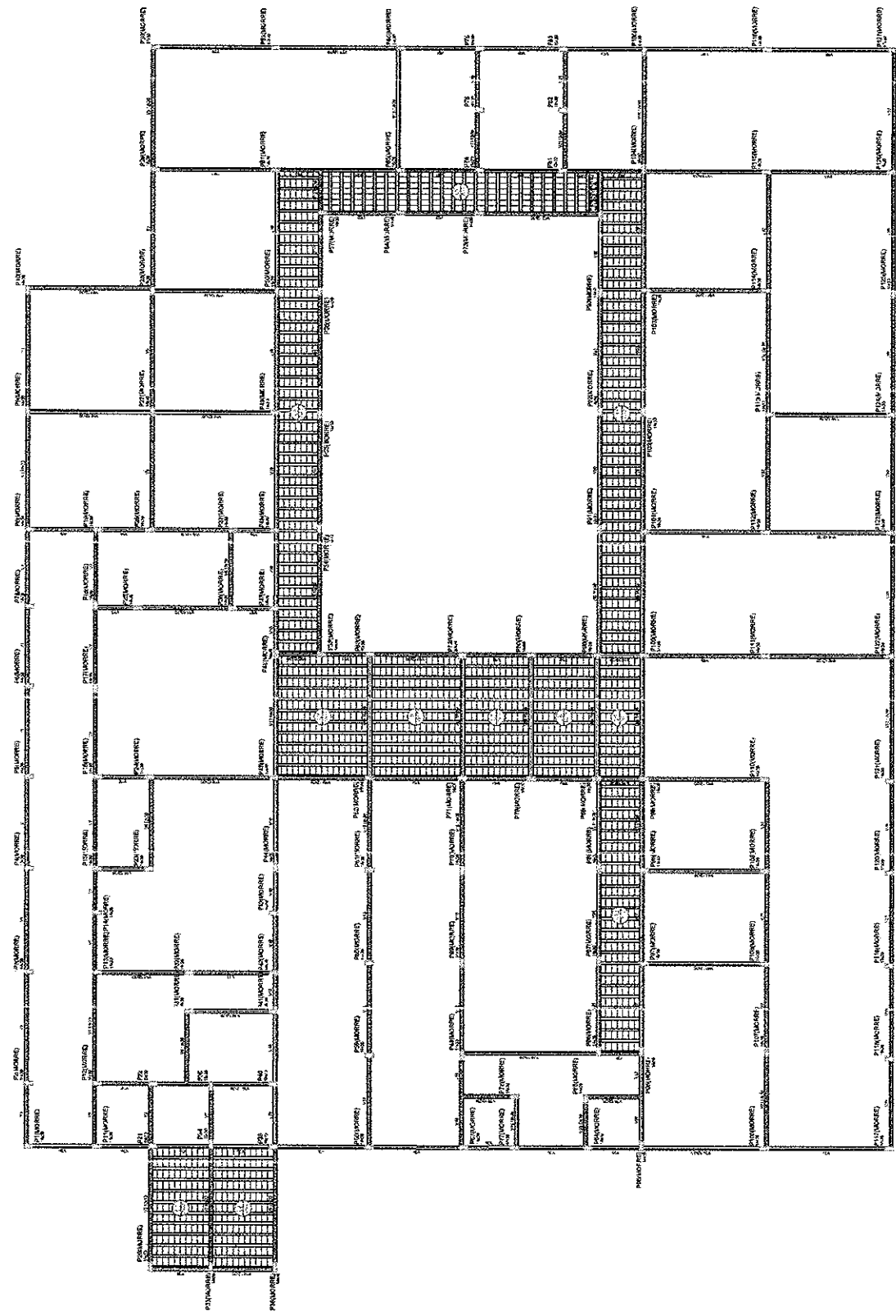

Forma do pavimento térreo

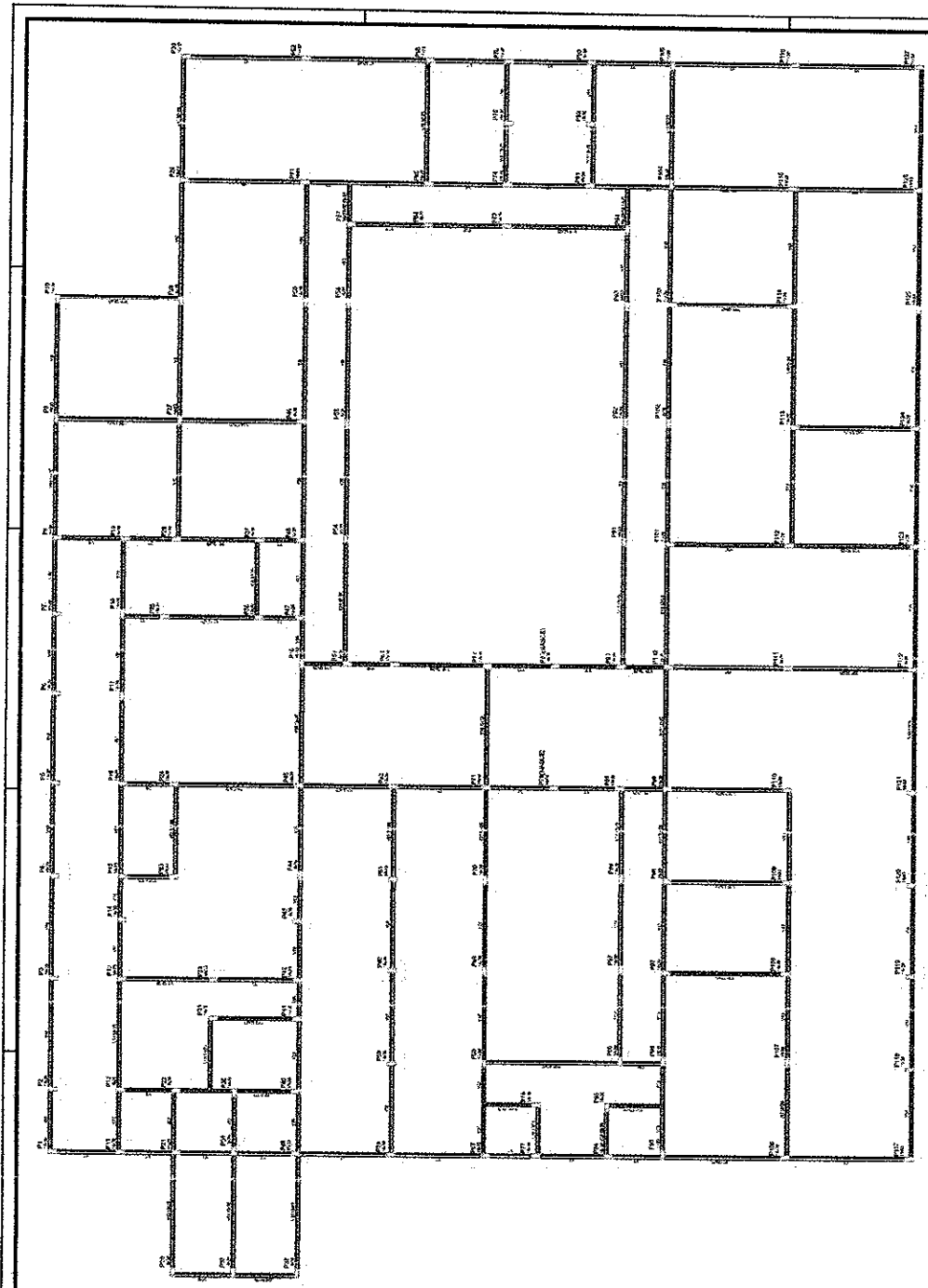

Forma do pavimento fundação

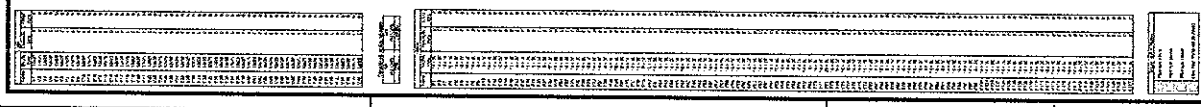

PROJETO: \_\_\_\_\_  
 VANTAGEM: \_\_\_\_\_  
 COMPLEMENTO: \_\_\_\_\_

<b>PROJETO ESTRUTURAL</b>	
PROJETO DE FUNDAÇÃO E PAVIMENTO DE CIMENTO	
LOCAL: AV. BOMAS, 100 - JARDIM BOMAS, SÃO PAULO - SP	
FRANCHAS DE FORMA - FUNDAÇÃO	
PROJETO: _____	DATA: _____
REVISÃO: _____	DATA: _____
02	08

