



**ESTADO DA PARAÍBA  
PREFEITURA MUNICIPAL DE CONCEIÇÃO**

**COMPROVANTE DE RETIRADA DE EDITAL**

Visando a comunicação futura entre este Município e sua empresa, solicitamos o preenchimento do recibo de retirada do Edital e que seja o mesmo enviado ao Setor de Licitações, por meio de e-mail [licitacao@conceicao.pb.gov.br](mailto:licitacao@conceicao.pb.gov.br)

A não remessa do recibo exime a Prefeitura do Município de Conceição da responsabilidade da comunicação, por meio de e-mail, de eventuais esclarecimentos e retificações ocorridas no instrumento convocatório, bem como de quaisquer informações adicionais, não cabendo posteriormente qualquer reclamação.

**RECIBO**

MODALIDADE: TOMADA DE PREÇOS Nº 00006/2020

TIPO: MENOR PREÇO

OBJETO: CONTRATAÇÃO DE EMPRESA ESPECIALIZADA PARA REFORMA E REVITALIZAÇÃO DO CENTRO DE CULTURA NO MUNICÍPIO DE CONCEIÇÃO/PB, CONFORME PLANILHA ORÇAMENTÁRIA E O CONTRATO DE REPASSE Nº. 887709/2019/MTUR/CAIXA.

**PREFEITURA MUNICIPAL DE CONCEIÇÃO**

**RUA CAPITÃO JOÃO MIGUEL - CENTRO ADMINISTRATIVO INTEGRADO, S/N - SÃO JOSÉ - CONCEIÇÃO - PB.**

**CEP: 58970-000 - Tel: (83) 3453-2486 – [licitação@conceicao.pb.gov.br](mailto:licitação@conceicao.pb.gov.br).**

Razão Social: \_\_\_\_\_

CNPJ Nº \_\_\_\_\_

Endereço: \_\_\_\_\_

E-mail: \_\_\_\_\_

Cidade: \_\_\_\_\_ Estado: \_\_\_\_\_

Telefone: \_\_\_\_\_ Fax: \_\_\_\_\_

Pessoa para contato: \_\_\_\_\_

Recebemos, nesta data, cópia do instrumento convocatório da licitação acima identificada.

Local: \_\_\_\_\_, \_\_\_\_\_ de \_\_\_\_\_ de 2020.

\_\_\_\_\_  
ASSINATURA



**ESTADO DA PARAÍBA**  
**PREFEITURA MUNICIPAL DE CONCEIÇÃO**

---

**EDITAL - Licitação**  
**PROCESSO ADMINISTRATIVO Nº 200626TP00006**  
**LICITAÇÃO Nº. 00006/2020**  
MODALIDADE: TOMADA DE PREÇOS  
TIPO: MENOR PREÇO

Órgão Realizador do Certame:  
PREFEITURA MUNICIPAL DE CONCEIÇÃO  
RUA CAPITÃO JOÃO MIGUEL - CENTRO ADMINISTRATIVO INTEGRADO, S/N - SÃO JOSÉ - CONCEIÇÃO - PB.  
CEP: 58970-000 - Tel: (83) 3453-2486.

O Órgão Realizador do Certame acima qualificado, inscrito no CNPJ 08.943.227/0001-82, doravante denominado simplesmente ORC, torna público para conhecimento de quantos possam interessar que fará realizar através da Comissão Permanente de Licitação, doravante denominada simplesmente Comissão, as 09:30 horas do dia 17 de Julho de 2020 no endereço acima indicado, licitação na modalidade Tomada de Preços nº. 00006/2020, tipo menor preço, e sob o regime de empreitada por preço global; tudo de acordo com este instrumento e em observância a Lei Federal nº 8.666, de 21 de Junho de 1993; Lei Complementar nº 123, de 14 de Dezembro de 2006; e legislação pertinente, consideradas as alterações posteriores das referidas normas; conforme os critérios e procedimentos a seguir definidos, objetivando obter a melhor proposta para: Contratação de empresa especializada para reforma e revitalização do Centro de Cultura no Município de Conceição/PB, conforme planilha orçamentária e o contrato de repasse Nº. 887709/2019/MTUR/CAIXA.

#### **1.0.DO OBJETO**

1.1.Constitui objeto da presente licitação: Contratação de empresa especializada para reforma e revitalização do Centro de Cultura no Município de Conceição/PB, conforme planilha orçamentária e o contrato de repasse Nº. 887709/2019/MTUR/CAIXA.

1.2.As especificações do objeto ora licitado, encontram-se devidamente detalhadas no correspondente Termo de Referência - Anexo I deste Instrumento.

1.3.A contratação acima descrita, que será processada nos termos deste instrumento convocatório, especificações técnicas e informações complementares que o acompanham, quando for o caso, justifica-se: Pela necessidade da devida efetivação de obra para suprir demanda específica - Contratação de empresa especializada para reforma e revitalização do Centro de Cultura no Município de Conceição/PB, conforme planilha orçamentária e o contrato de repasse Nº. 887709/2019/MTUR/CAIXA -, considerada oportuna e imprescindível, bem como relevante medida de interesse público; e ainda, pela necessidade de desenvolvimento de ações continuadas para a promoção de atividades pertinentes, visando à maximização dos recursos em relação aos objetivos programados, observadas as diretrizes e metas definidas nas ferramentas de planejamento aprovadas.

1.4.Salienta-se que na referida contratação, não será concedido o tratamento diferenciado e simplificado para as Microempresas e Empresas de Pequeno Porte, nos termos das disposições contidas nos Arts. 47, da Lei Complementar nº 123/2006, por não enquadrar-se nas hipóteses dos incisos I e III, do Art. 48, como também, não ser oportuno aplicar a exigência facultada no inciso II, do mesmo artigo, visto estarem presentes, isolada ou simultaneamente, as situações previstas no inciso III, do Art. 49, todos do referido diploma legal. Fica, no entanto, assegurado a ME e EPP o tratamento diferenciado e simplificado previsto nos demais Artigos do Capítulo V, Seção I, da LC nº. 123/2006.

#### **2.0.DO LOCAL E DATA E DA IMPUGNAÇÃO DO EDITAL**

2.1.Os envelopes contendo a documentação relativa à habilitação e a proposta de preços para execução do objeto desta licitação, deverão ser entregues à Comissão até as 09:30 horas do dia 17 de Julho de 2020, no endereço constante do preâmbulo deste instrumento. Neste mesmo local, data e horário será realizada a sessão pública para abertura dos referidos envelopes.

2.2.Informações ou esclarecimentos sobre esta licitação, serão prestados nos horários normais de expediente: 08h00min Às 12h00min.

**2.3.O Certame será realizado em local aberto, onde será respeitado a distância recomendada pelos órgãos de saúde entre os participantes e comissão de licitação. Cada participante deverá usar máscara e portar álcool gel.**

2.4.Qualquer cidadão é parte legítima para impugnar o ato convocatório deste certame por irregularidade na aplicação da Lei 8.666/93 e legislação pertinente, se manifestada por escrito e dirigida a Comissão, protocolizando o original até 05 (cinco) dias

úteis antes da data fixada para realização da respectiva sessão pública para abertura dos envelopes de habilitação, nos horários de expediente acima indicado, exclusivamente no seguinte endereço: Rua Capitão João Miguel - Centro Administrativo Integrado, S/N - São José - Conceição - PB.

2.5. Caberá à Comissão, auxiliada pelos setores responsáveis pela elaboração deste ato convocatório e seus anexos, decidir sobre a respectiva impugnação, respondendo ao cidadão interessado no prazo de até 03 (três) dias úteis, considerados da data em que foi protocolizada a petição.

2.6. Decairá do direito de impugnar as falhas ou irregularidades que viciariam o ato convocatório deste certame, o licitante que não o fizer por escrito e dirigida a Comissão, protocolizando o original até o 2º (segundo) dia útil que anteceder a abertura dos envelopes com as propostas, nos horários de expediente acima indicado, exclusivamente no seguinte endereço: Rua Capitão João Miguel - Centro Administrativo Integrado, S/N - São José - Conceição - PB.

2.7. Para a abertura do Processos administrativo para o recebimento de impugnação ou recursos deverão conter os seguinte documentos:

- a) Ato Constitutivo Social e/ou Documento de Eleição do Administrador, devidamente registrado na Junta Comercial ou no Cartório de Pessoa Jurídicas;
- b) Instrumento público ou particular (procuração) para o caso de pessoa devidamente credenciada contendo, obrigatoriamente, o número do respectivo R.G. – Registro Geral e CPF/MF – Cadastro de Pessoa Física do Ministério da Fazenda e, em especial dando plenos poderes irrevogáveis e irretiráveis para impetrar, impugnar ou desistir de recursos, e em geral, para tomar todas e qualquer deliberações atinentes a esta Tomada de Preço;
- c) cópias do R.G. – Registro Geral e CPF/MF – Cadastro de Pessoa Física do Ministério da Fazenda.

### **3.0.DOS ELEMENTOS PARA LICITAÇÃO**

3.1. Aos participantes, serão fornecidos os seguintes elementos:

3.1.1. ANEXO I - TERMO DE REFERÊNCIA - ESPECIFICAÇÕES;

3.1.2. ANEXO II - FOLHA 01/02 - MODELOS DE DECLARAÇÕES;

3.1.3. ANEXO II – FOLHA 02/02 - DECLARAÇÃO DE ELABORAÇÃO INDEPENDENTE DE PROPOSTA;

3.1.4. ANEXO III - MODELO DO TERMO DE RENÚNCIA;

3.1.5. ANEXO IV - MODELO DE DECLARAÇÃO DE INEXISTÊNCIA DE PARENTESCO COM INTEGRANTES DO PODER MUNICIPAL;

3.1.6. ANEXO V - MODELO DE DECLARAÇÃO DE INEXISTÊNCIA DE SERVIDOR PÚBLICO MUNICIPAL NOS QUADROS DA EMPRESA;

3.1.7. ANEXO VI - MINUTA DO CONTRATO;

3.1.8. ANEXO VII – PROJETO BÁSICO – MEMORIAL DESCRITIVO, PLANILHA ORÇAMENTÁRIA E CRONOGRAMA FÍSICO-FINANCEIRO;

3.2. A obtenção do instrumento convocatório será feita junto a Comissão e no site do Tribunal de Contas do Estado (TCE), correspondente ao custo de reprodução gráfica dos elementos: Fornecimento gratuito.

3.3. Os Projetos Básico e Executivo referentes ao objeto ora licitado estão disponibilizados no site do Tribunal de Contas do Estado, Portal do Município e junto à Comissão nos horários normais de expediente, até o último dia útil anterior à data estabelecida para recebimento dos envelopes habilitação e proposta, onde poderão ser examinados e obtidos pelos interessados, inclusive em meio magnético, observados os procedimentos definidos pelo ORC.

### **4.0.DO SUPORTE LEGAL**

4.1. Está licitação reger-se-á pela Lei Federal nº 8.666, de 21 de Junho de 1993; Lei Complementar nº 123, de 14 de Dezembro de 2006; e legislação pertinente, consideradas as alterações posteriores das referidas normas; que ficam fazendo partes integrantes deste instrumento, independente de transcrição.

### **5.0.DO PRAZO E DOTAÇÃO**

5.1. O prazo máximo para a execução do objeto ora licitado, conforme suas características e as necessidades do ORC, e que admite prorrogação nos casos previstos pela Lei 8.666/93, está abaixo indicado e será considerado a partir da emissão da Ordem de Serviço:

Início: 3 (três) dias

Conclusão: 6 (seis) meses

5.2. O prazo de vigência do correspondente contrato será determinado: 12 (doze) meses, considerado da data de sua assinatura.

5.3. A vigência do respectivo contrato, poderá ser prorrogada por iguais e sucessivos períodos, mediante acordo entre as partes, conforme o disposto no Art. 57, da Lei 8.666/93, observadas as características do objeto licitado.

5.4. As despesas decorrentes do objeto da presente licitação, correrão por conta da seguinte dotação: Recursos: Nº. ANO DA PROPOSTA 005822/2019 - CONTRATO DE REPASSE Nº 887709/2019/MTUR/CAIXA - JUNTO À UNIÃO FEDERAL, POR INTERMÉDIO DO MINISTÉRIO DO TURISMO, REPRESENTADA PELA CAIXA ECONÔMICA FEDERAL, E CONTRA PARTIDA DA PREFEITURA MUNICIPAL DE CONCEIÇÃO/PB - 09.000 SECRETARIA DE CULTURA, DESPORTO E LAZER - PROGRAMA DE TRABALHO - 13 368 1015 1062 - REFORMA E REVITALIZAÇÃO DO CENTRO CULTURAL DO MUNICÍPIO DE CONCEIÇÃO - ELEMENTO DE DESPESA - 4490.51 - OBRAS E INSTALAÇÕES.

## 6.0.DAS CONDIÇÕES DE PARTICIPAÇÃO

6.1.Poderão participar deste certame, os licitantes devidamente cadastrados no ORC ou que atenderem a todas as condições para cadastramento até o terceiro dia anterior à data prevista para o recebimento das propostas, cuja regularidade será observada mediante apresentação do Certificado de Inscrição de Fornecedores e Prestadores de Serviços, ou equivalente na forma da lei, fornecido pelo ORC. Os proponentes deverão entregar a Comissão dois envelopes fechados indicando, respectivamente, DOCUMENTAÇÃO e PROPOSTA DE PREÇOS, devidamente identificados nos termos definidos neste instrumento convocatório.

6.2.A participação neste certame é aberta a quaisquer interessados, inclusive as Microempresas, Empresas de Pequeno Porte e Equiparados, nos termos da legislação vigente.

6.3.Não poderão participar os interessados que se encontrem sob o regime falimentar, empresas estrangeiras que não funcionem no país, nem aqueles que tenham sido declarados inidôneos para licitar ou contratar com a Administração Pública ou que estejam cumprindo a sanção de suspensão do direito de licitar e contratar com a Administração Pública municipal, com a Administração Pública Estadual e com Administração Federal.

6.4.Os licitantes que desejarem enviar seus envelopes Documentação e Proposta de Preços via postal - com Aviso de Recebimento AR -, deverão remetê-los em tempo hábil ao endereço constante do preâmbulo deste instrumento, aos cuidados do Presidente da Comissão - JOSÉ IVANILDO GONÇALVES DA COSTA. Não sendo rigorosamente observadas as exigências deste item, os respectivos envelopes não serão aceitos e o licitante, portanto, desconsiderado para efeito de participação no certame.

6.5.Quando observada a ocorrência da entrega apenas dos envelopes junto a Comissão, sem a permanência de representante credenciado na respectiva sessão pública, é facultado ao licitante, não sendo condição para sua habilitação, a inclusão no envelope Documentação, da declaração expressa de renunciar ao direito de interpor recurso e ao prazo correspondente relativo à Fase de Habilitação, concordando com o prosseguimento do certame, previsto no Art. 43, III, da Lei 8.666/93, conforme modelo - Anexo III.

6.6.É vedada à participação em consórcio.

6.7.Não será admitida para esta licitação a empresa suspensa ou impedida de licitar com qualquer órgão/entidade da Administração Pública Federal, Estadual e Municipal.

6.8.Não será admitida a representação concomitante de um mesmo representante para mais de uma empresa licitante.

6.9.CONDIÇÃO ESPECÍFICA: O licitante deverá atender ao requisito abaixo e o correspondente comprovante, obrigatoriamente, integrará os elementos do envelope DOCUMENTAÇÃO:

6.9.1. Comprovação de visita ao local dos serviços, a ser realizada pelo responsável da empresa. O correspondente atestado de visita deverá ser formalmente elaborado pelo próprio licitante e assinado pelo seu responsável da empresa, contendo a identificação da empresa e do signatário, a data que foi efetuada a visita, e basicamente com os seguintes termos: ► **"DECLARAMOS sob as penalidades da lei, de que visitamos o local de execução da obra ou serviços e tomamos pleno conhecimento das condições e peculiaridades inerentes à natureza dos trabalhos relativamente ao objeto da Tomada de Preços nº 00006/2020."** ◀.

6.9.1.1.No caso do licitante desejar efetuar a visita com o acompanhamento de um responsável do ORC, deverá comunicar previamente a Comunicação com a devida antecedência, observado o prazo máximo de realização da referida visita, necessária para que seja feito o agendamento junto ao setor competente do órgão. O endereço que o responsável da empresa deverá submeter para a referida visita será o da Secretaria de Infraestrutura e Urbanismo - Rua Capitão João Miguel, s/n - São José - Centro Administrativo Integrado - Tel: (83) 3453-2486 - 08:00 às 12:00.

6.10.Não poderão participar deste Processo:

6.10.1.Empresa suspenso de participar de licitação e impedido de contratar com o ORC e com Administração Pública, durante o prazo da sanção aplicada;

6.10.2.Empresa declarado inidôneo para licitar ou contratar com a Administração Pública, enquanto perdurarem os motivos determinantes da punição ou até que seja promovida sua reabilitação;

6.10.3.Empresa impedido de licitar e contratar com a União, Estado e Município, durante o prazo da sanção aplicada;

6.10.4.Empresa proibido de contratar com o Poder Público, em razão do disposto no art.72, § 8º, V, da Lei nº 9.605/98;

6.10.5.Empresa proibido de contratar com o Poder Público, nos termos do art. 12 da Lei nº 8.429/92;

6.11.Quaisquer interessados enquadrados nas vedações previstas no art. 9º da Lei nº 8.666/93;

6.11.1.Entende-se por "participação indireta" a que alude o art. 9º da Lei nº 8.666/93 a participação no certame de empresa em que uma das pessoas listadas no mencionado dispositivo legal figure como sócia, pouco importando o seu conhecimento técnico acerca do objeto da licitação ou mesmo a atuação no processo licitatório.

6.12.Sociedade estrangeira não autorizada a funcionar no País;

6.13.Empresa cujo estatuto ou contrato social não seja pertinente e compatível com o objeto deste Pregão;

6.14.Empresa/Empresário que se encontre em processo de dissolução, recuperação judicial, recuperação extrajudicial, falência, concordata, fusão, cisão, ou incorporação;

6.15.Sociedades integrantes de um mesmo grupo econômico, assim entendidas aquelas que tenham diretores, sócios ou representantes legais comuns, ou que utilizem recursos materiais, tecnológicos ou humanos em comum, exceto se demonstrado que não agem representando interesse econômico em comum;

6.16. Tenha objeto social, atividade principal e/ou secundária incompatível com o objeto licitado, de acordo com a tabela CNAE.

## **7.0.DA REPRESENTAÇÃO E DO CREDENCIAMENTO**

7.1.O licitante deverá se apresentar, para credenciamento junto a Comissão, quando for o caso, através de um representante, com os documentos que o credenciam a participar deste procedimento licitatório. Cada licitante credenciará apenas um representante que será o único admitido a intervir nas fases do certame na forma prevista neste instrumento, podendo ser substituído posteriormente por outro devidamente credenciado.

7.2.Para o credenciamento deverão ser apresentados os seguintes documentos:

7.2.1.Tratando-se do representante legal: o instrumento constitutivo da empresa na forma da lei, quando for o caso, devidamente registrado no órgão competente, no qual estejam expressos seus poderes para exercer direitos e assumir obrigações em decorrência de tal investidura;

7.2.2.Tratando-se de procurador: a procuração por instrumento público ou particular da qual constem os necessários poderes para, firmar declarações, desistir ou apresentar as razões de recurso e praticar todos os demais atos pertinentes ao certame; acompanhada do correspondente instrumento de constituição da empresa, quando for o caso, que comprove os poderes do mandante para a outorga. Caso a procuração seja particular, deverá ser reconhecida a firma em cartório do respectivo signatário.

7.2.3.O representante legal e o procurador deverão identificar-se apresentando documento oficial que contenha foto.

7.3.Estes documentos deverão ser entregues a Comissão - antes do início da sessão pública - em original, por qualquer processo de cópia autenticada por cartório competente ou membro da Comissão.

7.4.A não apresentação ou ainda a incorreção insanável de qualquer dos documentos de credenciamento impedirá a participação ativa do representante do licitante no presente certame. Esta ocorrência não inabilitará sumariamente o concorrente, apenas perderá o direito a manifestar-se nas correspondentes fases do processo licitatório. Para tanto, a Comissão receberá regularmente do referido concorrente seus envelopes, declarações e outros elementos necessários à participação no certame, desde que apresentados na forma definida neste instrumento.

## **8.0.DA HABILITAÇÃO**

8.1.Os documentos necessários à habilitação dos licitantes, deverão ser apresentados em 01 (uma) via, dentro de envelope lacrado, contendo as seguintes indicações no anverso:

PREFEITURA MUNICIPAL DE CONCEIÇÃO  
DOCUMENTAÇÃO - TOMADA DE PREÇOS Nº. 00006/2020  
NOME PROPONENTE  
ENDEREÇO E CNPJ DO PROPONENTE

O ENVELOPE DOCUMENTAÇÃO deverá conter os seguintes elementos:

### **8.2.PESSOA JURÍDICA**

8.2.1.Registro comercial, no caso de empresa individual; ato constitutivo, estatuto ou contrato social em vigor e todas suas alterações contratuais, devidamente registrado, em se tratando de sociedades comerciais, e, no caso de sociedades por ações, acompanhado de documentos de eleição de seus administradores; inscrição do ato constitutivo, no caso de sociedades civis, acompanhada de prova de diretoria em exercício; decreto de autorização, em se tratando de empresa ou sociedade estrangeira em funcionamento no País, e ato de registro ou autorização para funcionamento expedido pelo órgão competente, quando a atividade assim o exigir; documento dos sócios e procuradores em se tratando de procurador a procuração acompanhada.

8.2.3. Documento de Identidade e CPF dos sócios das empresas licitantes interessadas em participar desta Licitação.

### **8.3. REGULARIDADE FISCAL**

8.3.1.Prova de inscrição no Cadastro Nacional de Pessoa Jurídica CNPJ.

8.3.2. Regularidade para com a Fazenda Federal - certidão conjunta negativa de débitos relativos a Tributos Federais e à Dívida Ativa da União.

8.3.3.Prova de Inscrição no Cadastro de Contribuintes Estadual e/ou Municipal (Alvará), relativo ao domicílio ou sede da licitante, pertinente ao seu ramo de atividade e compatível com o objetivo licitado.

8.3.4.Certidões negativas das Fazendas Estadual e Municipal da sede do licitante ou outro equivalente na forma da Lei.

8.3.5.Comprovação de regularidade relativa ao Fundo de Garantia por Tempo de Serviço FGTS-CRF, apresentando a correspondente certidão fornecida pela Caixa Econômica Federal.

8.3.6.Prova de inexistência de débitos inadimplidos perante a Justiça do Trabalho, mediante a apresentação de Certidão Negativa de Débitos Trabalhistas CNDT, nos termos do Título VII-A da Consolidação das Leis do Trabalho, aprovada pelo Decreto-Lei nº 5.452, de 1º de maio de 1943.

### **8.4.QUALIFICAÇÃO ECONÔMICO-FINANCEIRA**

8.4.1.Certidão Negativa de Falência ou Concordata, dentro do prazo de validade previsto dentro da própria certidão, ou, na omissão desta, expedida a no máximo 90 (noventa) dias da data prevista para abertura das propostas.

8.4.2.Balanco Patrimonial e demonstrações contábeis do último exercício social apresentados na forma da Lei, que comprove a boa situação financeira da proponente, com indicação das páginas correspondentes do livro diário em que o mesmo se encontra, bem como apresentação dos competentes termos de abertura e encerramento do livro diário, assinados por profissional habilitado e devidamente registrados na junta comercial competente, vedada a sua substituição por balancetes ou balanços provisórios, exceto para empresas criadas neste exercício, que deverão apresentar balanço de abertura para suprir a exigência deste item. A comprovação da boa situação financeira da empresa proponente, será efetuada com base no balanço apresentado, e deverá, obrigatoriamente, ser formulada, formalizada e apresentada pela empresa proponente em papel timbrado da empresa, assinada por profissional registrado no Conselho de Contabilidade e pelo diretor, sócio ou representante da empresa licitante com poderes para tal investidura, aferida mediante índices e fórmulas abaixo especificadas:

$$\bullet \text{ ILG} = (\text{AC} + \text{RLP}) / (\text{PC} + \text{ELP}) \geq 1$$

$$\bullet \text{ ILC} = (\text{AC}) / (\text{PC}) \geq 1$$

$$\bullet \text{ ISG} = \text{AT} / (\text{PC} + \text{ELP}) \geq 1$$

Onde: ILG = índice de liquidez geral

ILC = índice de liquidez corrente

ISG = índice de solvência geral

AT = ativo total

AC = ativo circulante

RLP = realizável a longo prazo

PC = passivo circulante

ELP = exigível a longo prazo

PL = patrimônio líquido

8.4.2.1.A licitante que apresentar resultado menor que 1 (um) em qualquer um dos índices ILG, ILC e ISG, nos termos da fórmula acima estará automaticamente inabilitada para o certame.

8.4.2.2.Para o atendimento da alínea 8.4.2 acima elencados, serão considerados aceitos na forma da lei os Balanços Patrimoniais e demonstrações contábeis que atendam as seguintes exigências:

8.4.2.2.1.Quando se tratar por sociedade por Ações (Sociedade empresária do Tipo S.A.), o balanço deverá ser apresentado por publicação em Diário Oficial e em jornal de grande circulação, editado na localidade em que está situada a sede do licitante, conforme caput do art. 289 e o parágrafo 5º da Lei 6.404/76 e comprovação de autenticação pelo Órgão do Registro do Comércio do domicílio ou sede do licitante;

8.4.2.2.2.Quando se tratar de Sociedade Comercial (LTDA) e demais constituições (Empresas Individuais, ME e EPP): deverá ser apresentado necessariamente o Balanço acompanhado das cópias dos Termos de abertura e encerramento, extraídos do Livro Diário (Art. 5º, § 2º do Decreto Lei nº 486/69, Art. 39.A da Lei nº 8.934/94 e Art. 10, alínea "b" da Resolução CFC nº 1.330/11), devidamente registrado na Junta Comercial da sede ou domicílio da licitante, contendo:

I - identificação e assinaturas legíveis do(s) sócio(s) da empresa e identificação e assinatura legível (chancela) do responsável contábil da empresa, devidamente registrado no CRC – Conselho Regional de Contabilidade (art. 177, § 4º da Lei nº 6.404/76, art. 1.184, § 2º da Lei nº 10406/02 e art.13 da Resolução CFC nº 1.330/11), sem prejuízo de se observar as exigências contida no item 11.13 deste edital.

II – Para aquelas empresas com obrigatoriedade ou adesão voluntária de entrega do SPED, será aceito o Recibo de Entrega de Livro fiscal, acompanhado dos TERMOS DE ABERTURA E ENCERRAMENTO E DAS DEMONSTRAÇÕES FINANCEIRAS GERADAS A PARTIR DO PRÓPRIO SPED, DEVIDAMENTE ASSINADAS PELO REPRESENTANTE LEGAL DA EMPRESA E RESPONSÁVEL TÉCNICO CONTÁBIL, CONFORME O DECRETO 9.555/2018.

## 8.5.QUALIFICAÇÃO TÉCNICA

8.5.1.Comprovação de registro do licitante e seus responsáveis técnicos, frente ao Conselho Regional de Engenharia e Agronomia CREA/CRQ, da sede do licitante.

8.5.2.Atestado de Capacidade Técnica Operacional em nome da empresa ou profissional, atinente a reforma e revitalização de centro cultural ou obra similar, emitido por pessoa jurídico de direito público ou privado, devidamente registrado no Conselho Regional de Engenharia e Agronomia CREA/CRQ, acompanhado de sua respectiva CAT – Certidão de Acervo Técnico, que comprove ter a empresa executado para órgão ou entidade da Administração Pública direta ou indireta, federal, estadual ou municipal, ou ainda empresa privada, serviços característicos do objeto da presente licitação. As certidões acompanhadas de seus respectivos atestados apresentados deverão conter: nome do contratado e contratante, identificação do contrato (tipo ou natureza da obra/serviço) e a discriminação dos serviços executados. Somente serão aceitos as certidões acompanhadas de seus devidos atestados fornecidos por pessoas jurídicas de direito público ou privado, devidamente certificados pelo Conselho Regional de Engenharia e Agronomia CREA/CRQ.

8.5.3.Declaração Formal indicando as instalações (layout), aparelhamento (equipamentos existentes na empresa) e o pessoal técnico adequado (engenheiros, mestre de obras etc.) disponível para a execução do objeto da licitação.

8.5.4. Comprovação da Licitante de possuir em seu quadro permanente, na data prevista para entrega da proposta, profissionais técnicos legalmente habilitados junto ao CREA, Engenheiro Civil. A comprovação poderá ser feita através da apresentação de qualquer um dos seguintes documentos, a critério do licitante: I) cópia da carteira profissional CTPS ou da ficha de registro do empregado, juntamente com a última guia de recolhimento do FGTS relativo ao respectivo funcionário; II) instrumento de contrato de prestação de serviços específico; III) contrato social, alteração contratual ou equivalente na forma da Lei, no caso do responsável técnico ser sócio da empresa.

8.5.5. No caso de dois ou mais licitantes apresentarem um mesmo profissional, para ser o responsável técnico do objeto, os mesmos serão inabilitados.

8.5.6. No decorrer da execução do objeto, os profissionais de que trata este subitem poderão ser substituídos, nos termos do artigo 30, §10, da Lei nº. 8.666/93, por profissionais de experiência equivalente ou superior, desde que a substituição seja aprovada pela Administração.

8.5.7. As licitantes, quando solicitadas, deverão disponibilizar todas as informações necessárias à comprovação da legitimidade dos atestados solicitados, apresentando, dentre outros documentos, cópia do contrato que deu suporte à contratação e das correspondentes Certidões de Acervo Técnico (CAT), endereço atual da contratante e local em que foram executadas as obras e serviços de engenharia.

## **8.6. DOCUMENTAÇÃO ESPECÍFICA:**

8.6.1. Comprovação de visita ao local das obras ou serviços - item 6.9.1.

8.6.2. Declaração do licitante: de cumprimento do disposto no Art. 7º, Inciso XXXIII, da Constituição Federal - Art. 27, Inciso V, da Lei 8.666/93; de superveniência de fato impeditivo no que diz respeito à participação na licitação; e de submeter-se a todas as cláusulas e condições do presente instrumento convocatório, conforme modelo - Anexo II.

8.6.3. Declaração de Elaboração Independente de Proposta - Anexo II

8.6.4. Termo de Renúncia, caso o participante envie apenas seus envelopes, sem representante credenciado e desejar renunciar ao direito de interpor recurso e ao prazo respectivo relativo à Fase de Habilitação, concordando com o prosseguimento do certame licitatório, conforme modelo - Anexo III.

8.6.5. Declaração de inexistência de parentesco com integrantes do Poder Municipal, conforme modelo - Anexo IV.

8.6.6. Declaração de inexistência de servidor público municipal nos quadros da empresa, conforme modelo - Anexo V.

8.6.7. Declaração com assinatura do engenheiro e do representante legal da empresa, que o engenheiro passará 02 dias por semana para averiguar os serviços da referida obra.

8.6.8. Comprovação de que o licitante se enquadra nos termos do Art. 3º da Lei 123/06, se for o caso, sendo considerada microempresa ou empresa de pequeno porte e recebendo, portanto, tratamento diferenciado e simplificando na forma definida pela legislação vigente. Tal comprovação poderá ser feita através da apresentação de qualquer um dos seguintes documentos, a critério do licitante: a) declaração expressa formalmente assinada pelo profissional da área contábil, devidamente habilitado; b) certidão simplificada emitida pela junta comercial da sede do licitante ou equivalente, na forma da legislação pertinente. A ausência da referida declaração ou certidão simplificada não é suficiente motivo para a inabilitação do licitante, apenas perderá, durante o presente certame, o direito ao tratamento diferenciado e simplificado dispensado a ME ou EPP, previstos na Lei 123/06.

8.7. Os documentos de Habilitação deverão ser organizados na ordem descrita neste instrumento, precedidos por um índice correspondente, podendo ser apresentados em original, por qualquer processo de cópia autenticada por cartório competente, membro da Comissão ou publicação em órgão da imprensa oficial, quando for o caso. Estando perfeitamente legíveis, sem conter borrões, rasuras, emendas ou entrelinhas, dentro do prazo de validade, e encerrados em envelope devidamente lacrado e indevassável. Por ser apenas uma formalidade que visa facilitar os trabalhos, a ausência do índice de que trata este item, não inabilitará o licitante.

8.8. A falta de qualquer documento exigido, o seu vencimento, a ausência das cópias devidamente autenticadas ou das vias originais para autenticação pela Comissão ou da publicação em órgão na imprensa oficial, a apresentação de documentos de habilitação fora do envelope específico, tornará o respectivo licitante inabilitado. Quando o documento for obtido via Internet sua legalidade será comprovada nos endereços eletrônicos correspondentes. Poderão ser utilizados, a critério da Comissão os documentos cadastrais de fornecedores, constantes dos arquivos do ORC, para comprovação da autenticidade de elementos apresentados pelos licitantes, quando for o caso.

8.9. As certidões e os documentos exigidos neste Edital deverão estar com prazo de validade em vigor na data marcada para recebimento dos envelopes e poderão ser apresentadas no original ou por qualquer processo de cópia autenticada em cartório competente. Para aquelas certidões que não possuírem prazo de validade, somente, serão aceitas com data não excedente a 90 (noventa) dias de antecedência da data prevista para apresentação das propostas.

## **9.0. DA PROPOSTA**

9.1. A proposta deverá ser apresentada em 01(uma) via, dentro de envelope lacrado, contendo as seguintes indicações no anverso:

NOME DO PROPONENTE  
ENDEREÇO E CNPJ DO PROPONENTE

O ENVELOPE PROPOSTA DE PREÇOS deverá conter os seguintes elementos:

9.2. A proposta deverá ser apresentada em uma via, datilografada ou processada em computador, com os valores expressos em moeda corrente do país, sem rasuras, emendas e borrões com identificação da empresa proponente, assinada pelo representante legal da empresa, constando, obrigatoriamente;

9.3. A Proposta de Preços deverá também:

9.3.1. Fazer menção ao número desta Tomada de Preços e conter a razão social do licitante, o CNPJ, número(s) de telefone(s) e de fax e e-mail, se houver, e o respectivo endereço com CEP;

9.3.2. Deverão ser anotadas quaisquer outras informações julgadas necessárias e convenientes pelo licitante.

**9.4. Indicação do preço global da proposta, que correspondera ao somatório total da planilha orçamentária, incluindo o B.D.I.**

**9.5. Planilha orçamentária, referente a todos os serviços a serem executados, preenchida nas colunas de preços unitários, parcial e total;**

**9.6. Composição de Custos Unitários contendo, inclusive, o detalhamento da composição de Lucros e Despesas Indiretas LDI e dos respectivos percentuais praticados;**

**9.7. Planilha de Levantamento de Eventos - PLE, contendo as etapas de execução das diversas fases/atividades componentes da obra, levando-se em consideração o prazo máximo de execução da obra que será conforme o cronograma.**

**9.8. Planilha de composição do B.D.I (Bonificações Diretas ou Indiretas) e encargos, detalhando todos os seus componentes e contendo seus respectivos percentuais;**

**9.9. Cronograma físico-financeiro compatível com o prazo de execução dos serviços.**

9.10. Prazo de validade da proposta não inferior a 60 (sessenta) dias, a contar da data de apresentação;

9.10.1. Se a proposta for omissa quanto ao prazo estabelecido neste item, o prazo acima mencionado será considerado como se nela constasse, não sendo, portanto, motivo de desclassificação.

9.11. A licitante será responsável pelos quantitativos apresentados com base nos projetos e especificações que integram a presente licitação.

9.12. Com o recebimento da proposta, a Comissão entenderá que todos os projetos, prazos, especificações e local das instalações foram detalhadamente analisados pelo licitante e que todos os materiais e mão-de-obra foram considerados para a execução dos serviços;

9.13. Não se admitirá, na proposta de preços, custos identificados mediante o uso da expressão "verba" ou de unidades genéricas.

9.14. O licitante deverá observar o valor máximo especificado no Projeto Básico, sob pena de desclassificação de sua proposta.

9.15. Em nenhuma hipótese poderá ser alterado o teor das propostas apresentadas, seja quanto ao preço ou quaisquer outras condições que importem em modificações de seus termos originais, ressalvadas apenas as alterações absolutamente formais, destinadas a sanar evidentes erros materiais, sem nenhuma alteração do conteúdo e das condições referidas, desde que não venham a causar prejuízos aos demais licitantes.

9.15.1 Serão corrigidos automaticamente pela Comissão Permanente de Licitação quaisquer erros aritméticos, bem como as divergências que porventura ocorrerem entre o preço unitário/total de cada item componente das Planilhas de Preços, hipótese na qual prevalecerá sempre o preço unitário.

9.15.2 A falta de data, assinatura e/ou rubrica da proposta poderá ser suprida pelo representante legal presente à reunião de abertura do nº 02 - PROPOSTA DE PREÇOS e com poderes para esse fim, sendo desclassificado o licitante que não satisfizer tal exigência.

9.15.3 A falta do CNPJ e/ou endereço completo poderá também ser preenchida pelos dados constantes dos documentos apresentados dentro do Envelope Documentos de Habilitação.

9.15.4 As alterações de que trata este subitem serão submetidas à apreciação da Comissão, com a devida anuência de todos os licitantes.

9.16. Não será aceita reclamação posterior relativamente às propostas, sem que tenha sido devidamente registrada em ata, salvo se prevista em lei.

9.17. Decorrido o prazo de validade das propostas, sem convocação para contratação, ficam os licitantes liberados dos compromissos assumidos.

9.18. Cabe ao licitante acompanhar os atos desta Tomada de Preços, ficando responsável pelo ônus decorrente da perda de negócios diante da inobservância de qualquer ato praticado pela Presidente da Comissão Permanente de Licitação.

9.19. É facultado ao licitante, apresentar a proposta no próprio modelo fornecido pelo ORC, desde que esteja devidamente preenchido.

9.20. Apresentar Planilha Eletrônica de dados (PROPOSTA) em CD ROM. Havendo divergência entre os valores constantes da Proposta Escrita e da Planilha Eletrônica de dados, prevalecerá àqueles constantes da Proposta Escrita, mesmo que sejam de valores superiores ao da Planilha Eletrônica.



9.21. Serão desclassificadas as propostas que deixarem de atender as disposições deste instrumento.

## **10.0.DO CRITÉRIO PARA JULGAMENTO**

10.1.Será declarado vencedor deste certame o licitante que, atendidas todas as exigências do presente instrumento, apresentar proposta com menor valor global no correspondente item cotado, relacionado no Anexo I - Termo de Referência -, na coluna código.

10.2.Havendo igualdade de valores entre duas ou mais propostas, e após obedecido o disposto nos Arts. 44 e 45 da Lei Complementar 123/06 e no Art. 3º, §2º, da Lei 8.666/93, a classificação se fará através de sorteio.

10.3.Na presente licitação será assegurada, como critério de desempate, preferência de contratação para as microempresas e empresas de pequeno porte.

10.4.Para efeito do disposto neste instrumento, entende-se por empate aquelas situações em que as propostas apresentadas pelas microempresas e empresas de pequeno porte sejam iguais ou até 10% (dez por cento) superiores à proposta mais bem classificada.

10.5.Ocorrendo a situação de empate conforme acima definida, proceder-se-á da seguinte forma:

10.5.1.A microempresa ou empresa de pequeno porte mais bem classificada poderá apresentar proposta de preço inferior àquela considerada vencedora do certame, situação em que será adjudicado em seu favor o objeto licitado;

10.5.2.Não ocorrendo a contratação da microempresa ou empresa de pequeno porte, na forma do item anterior, serão convocadas as demais remanescentes que por ventura se enquadrem na situação de empate acima definida, na ordem de classificação, para exercício do mesmo direito;

10.5.3.No caso de equivalência de valores apresentados pelas microempresas e empresas de pequeno porte que se encontrem no intervalo estabelecido como situação de empate, será realizado sorteio entre elas para que se identifique aquela que primeiro poderá apresentar melhor oferta.

10.6.Na hipótese de não-contratação nos termos acima previstos, em que foi observada a situação de empate e assegurado o tratamento diferenciado a microempresa e empresa de pequeno porte, o objeto licitado será adjudicado em favor da proposta originalmente vencedora do certame.

10.7.A situação de empate, na forma acima definida, somente se aplicará quando a melhor oferta inicial não tiver sido apresentada por microempresa ou empresa de pequeno porte.

### **10.8. Da proposta de preço;**

10.8.1. Para o julgamento da proposta mais vantajosa, levar-se-á em conta, como fator determinante, o menor preço global da proposta, desde que observadas as especificações e atendidos os requisitos estabelecidos neste ato convocatório e os previstos na legislação pertinente;

10.8.2. Considera-se preço global da proposta a soma dos valores relativos ao custo total apresentado na planilha somado ao BDI;

10.8.3. A empresa licitante deverá apresentar composições dos preços unitários dos serviços e obras objeto desta licitação como elemento de avaliação da consistência na formação dos preços unitários e global dos serviços, devendo o preço incluir todas as despesas com encargos fiscais, trabalhistas, previdenciários e comerciais, bem como despesas com materiais, mão-de-obra, transportes, ferramentas, equipamentos, taxas de administração, lucros e quaisquer outras despesas incidentes sobre os serviços, desde que tenha alterado o preço da planilha fornecida pela Gerencia de Engenharia;

10.8.4. Não serão considerados motivos para desclassificação, simples omissões ou erros materiais na proposta ou da documentação, desde que sejam irrelevantes e não prejudiquem o processamento da licitação e o entendimento da proposta, e que não firam os direitos dos demais licitantes;

10.8.5. As normas disciplinadoras desta licitação serão sempre interpretadas em favor da ampliação da disputa entre os interessados, desde que não comprometam o interesse da Administração, a finalidade e a segurança da contratação;

10.9. Será desclassificada a proposta que:

10.9.1. Não atender aos requisitos deste instrumento convocatório;

10.9.2. Não respeitar o preço máximo proposto pela Administração, no valor de R\$ 581.005,31 (quinhentos e oitenta e um mil cinco reais e trinta e um centavos) deixar de cotar qualquer dos itens da obra e/ou alterar quantidade constante da planilha;

10.9.3. Contiver preços excessivos ou manifestamente inexequíveis;

a) considerar-se-á excessivo o preço global e/ou unitário fixado em valor superior ao orçado pela Coordenadoria de Engenharia, constante da planilha de orçamento anexa a este Edital;

b) considerar-se-á inexequível:

b.1) Proposta cujo valor global seja inferior a 70% (setenta por cento) do menor dos seguintes valores:

b.1.1) Valor orçado pela Administração;

b.1.2) média aritmética dos valores das propostas superiores a 50% (cinquenta por cento) do valor orçado pelo Município;

b.2) Proposta com valor(es) unitário(s): simbólico, irrisório, de valor zero, incompatível com os preços de mercado inclusive dos insumos e salários de mercado, acrescidos dos respectivos encargos;

b.2.1) Propostas com valores unitários que não venham a ser demonstrada sua viabilidade através de documentação que comprove que os custos dos insumos são coerentes com os de mercado e que os coeficientes de produtividade e composição dos custos unitários sejam compatíveis com a execução do objeto do contrato (art. 48, II da 8.666/93);

10.9.4. Apresentar preço baseado em outra(s) proposta(s), inclusive com oferecimento de redução sobre a de menor valor;

10.9.5. Contiver em seu texto rasuras, emendas, borrões, entrelinhas, irregularidades ou defeito de linguagem capaz de dificultar o julgamento, assim como aquelas que enquadrem em qualquer das situações previstas no art. 48 da Lei 8.666/93;

10.10. No julgamento da documentação e das propostas a Comissão permanente de Licitação poderá, a seu critério, solicitar o assessoramento técnico de órgãos ou de profissionais especializados;

## **11.0.DA ORDEM DOS TRABALHOS**

11.1.Para o recebimento dos envelopes e início dos trabalhos será observada uma tolerância de 10 (dez) minutos após o horário fixado. Encerrado o prazo para recebimento dos envelopes, nenhum outro será aceito.

11.2.Declarada aberta à sessão pública pelo Presidente, será efetuado o devido credenciamento dos interessados. Somente participará ativamente da reunião um representante de cada licitante, podendo, no entanto, ser assistida por qualquer pessoa que se interessar.

11.3.O não comparecimento do representante de qualquer dos licitantes não impedirá a efetivação da reunião, sendo que, a simples participação neste certame implica na total aceitação de todas as condições estabelecidas neste Instrumento Convocatório e seus anexos.

11.4.Em nenhuma hipótese será concedido prazo para a apresentação de documentação e/ou substituição dos envelopes ou de qualquer elemento exigido e não apresentado na reunião destinada à habilitação.

11.5.A Comissão receberá de cada representante os envelopes Documentação e Proposta de Preços, e rubricará juntamente com os participantes os fechos do segundo.

11.6.Posteriormente abrirá os envelopes Documentação, rubricará o seu conteúdo e solicitará dos licitantes que examinem a documentação neles contidas. Quaisquer impugnações levantadas deverão ser comunicadas a Comissão, que as consignará na Ata de reunião.

11.7.Prosseguindo os trabalhos, a Comissão analisará os documentos e as impugnações porventura formuladas pelos licitantes, dando-lhes ciência, em seguida, do resultado da Fase de Habilitação. Entretanto, se assim julgar necessário, poderá divulgar o resultado numa nova reunião, registrando-se na Ata, ou mediante publicação na imprensa oficial ou ainda emitindo aviso por escrito, observada, nestes casos, a devida antecedência necessária - não inferior a 48 (quarenta e oito) horas.

11.8.Ocorrendo à desistência expressa dos licitantes ao direito de recorrer na Fase de Habilitação, conforme previsto no Art. 43, III, da Lei 8.666/93, na mesma sessão poderá haver a abertura dos envelopes Propostas, caso contrário será marcada nova data, com observância ao prazo recursal estabelecido na legislação pertinente.

11.9.O envelope Proposta de Preços, devidamente fechado e lacrado, será devolvido ao licitante inabilitado, desde que não tenha havido recurso ou após sua denegação.

11.10.Encerrada a Fase de Habilitação e observados os ditames deste instrumento, a Comissão procederá então à abertura dos envelopes Proposta de Preços dos proponentes declarados habilitados, rubricará o seu conteúdo e facultará o exame da documentação neles contidas a todos os participantes, os quais poderão efetuar impugnações, devidamente consignadas na Ata de reunião, quando for o caso.

11.11.A Comissão examinará os elementos apresentados, as observações eventualmente apontadas, declarando, em seguida, vencedor o licitante que, atendidas as exigências e considerados os critérios definidos neste instrumento, apresentar proposta mais vantajosa para o ORC.

11.12.Da reunião lavrar-se-á Ata circunstanciada, na qual serão registradas todas as ocorrências e que, ao final, será assinada pela Comissão e licitantes presentes.

11.13.Em decorrência da Lei Complementar 123/06, a comprovação de regularidade fiscal e trabalhista das microempresas e empresas de pequeno porte somente será exigida para efeito de assinatura do contrato, observando-se o seguinte procedimento:

11.13.1.As microempresas e empresas de pequeno porte, por ocasião da participação nesta licitação, deverão apresentar toda a documentação exigida para comprovação de regularidade fiscal e trabalhista, dentre os documentos enumerados neste instrumento para efeito de Habilitação e integrantes do envelope Documentação, mesmo que esta apresente alguma restrição;

11.13.2.Havendo alguma restrição na comprovação da regularidade fiscal e trabalhista, será assegurado o prazo de 05(cinco) dias úteis, cujo termo inicial corresponderá ao momento em que o licitante for declarado vencedor, prorrogáveis por igual período, a critério do ORC, para a regularização da documentação, pagamento ou parcelamento do débito, e emissão da eventuais certidões negativas ou positivas com efeito de certidão negativa;

11.13.3.A não-regularização da documentação, no prazo acima previsto, implicará decadência do direito à contratação, sem prejuízo das sanções previstas no Art. 81, da Lei 8.666/93, sendo facultado ao ORC convocar os licitantes remanescentes, na ordem de classificação, para assinatura do contrato, ou revogar a licitação.

11.14.Os documentos apresentados pelos licitantes no Credenciamento e os elementos constantes dos envelopes Documentação e Proposta de Preços que forem abertos, serão retidos pela Comissão e anexados aos autos do processo. No mesmo contexto, o envelope Proposta de Preços, ainda lacrado, do licitante inabilitado que não for retirado por seu representante legal no prazo de 60 (sessenta) dias consecutivos da data de homologação do presente certame, será sumariamente destruído.

## **12.0.DO CRITÉRIO DE ACEITABILIDADE DE PREÇOS**

12.1.Havendo proposta com **preço unitário para qualquer um dos serviços indicados na respectiva planilha**, superior ao estimado pelo ORC que está devidamente detalhado na competente planilha dos serviços a serem executados, constante do

instrumento convocatório; ou com valor para o respectivo item relacionado no Anexo I - Termo de Referência - Especificações, na coluna código, manifestamente inexequível nos termos do Art. 48, II, §1º e §2º, da Lei 8.666/93; o mesmo será desconsiderado. Esta ocorrência não desclassifica automaticamente a proposta, quando for o caso, apenas o item correspondente.

12.2.O valor estimado que o ORC se propõe a pagar pelo objeto ora licitado - Valor de Referência, que representa o total dos preços relacionados na competente planilha dos serviços a serem executados, está informado no respectivo elemento deste instrumento - ANEXO I.

### **13.0.DOS RECURSOS**

13.1.Dos atos decorrentes deste procedimento licitatório, caberão recursos nos termos do Art. 109 da Lei Federal n.º 8.666/93.

13.2.O recurso será dirigido à autoridade superior do ORC, por intermédio da Comissão, devendo ser protocolizado o original, nos horários normais de expediente das 08:00 as 12:00 horas, exclusivamente no seguinte endereço: Rua Capitão João Miguel - Centro Administrativo Integrado, S/N - São José - Conceição - PB.

### **14.0.DA HOMOLOGAÇÃO E ADJUDICAÇÃO**

14.1.Concluído o julgamento das propostas apresentadas, a Comissão emitirá relatório conclusivo dos trabalhos desenvolvidos no certame, remetendo-o a autoridade superior do ORC, juntamente com os elementos constitutivos do processo, necessários à Homologação e Adjudicação da respectiva licitação, quando for o caso.

14.2.A autoridade superior poderá, no entanto, tendo em vista sempre a defesa dos interesses do ORC, discordar e deixar de homologar, total ou parcialmente, o resultado apresentado pela Comissão, revogar ou considerar nula a Licitação, desde que apresente a devida fundamentação exigida pela legislação vigente, resguardados os direitos dos licitantes.

### **15.0.DO CONTRATO**

15.1.Após a homologação pela Autoridade Superior do ORC, o licitante vencedor será notificado para, dentro do prazo de 05 (cinco) dias consecutivos da data de recebimento da notificação, assinar o respectivo contrato, quando for o caso, elaborado em conformidade com as modalidades permitidas pela Lei Federal n.º 8.666/93, podendo o mesmo sofrer alterações nos termos definidos pela referida norma.

15.2.Não atendendo à convocação para assinar o contrato, e ocorrendo esta dentro do prazo de validade de sua proposta, o licitante perderá todos os direitos que porventura tenha obtido como vencedor da licitação.

15.3.É permitido ao ORC, no caso do licitante vencedor não comparecer para assinatura do contrato no prazo e condições estabelecidos, convocar os licitantes remanescentes, na ordem de classificação, para fazê-lo em igual prazo e nas mesmas condições do licitante vencedor, inclusive quanto ao preço, ou revogar a presente licitação.

15.4.O contrato que eventualmente venha a ser assinado pelo licitante vencedor, poderá ser alterado, unilateralmente pelo Contratante ou por acordo entre as partes, nos casos previstos no Art. 65 e será rescindido, de pleno direito, conforme o disposto nos Arts. 77, 78 e 79, todos da Lei 8.666/93; e executado sob o regime de empreitada por preço global.

15.5.O Contratado fica obrigado a aceitar nas mesmas condições contratuais, os acréscimos ou supressões que se fizerem necessários, até 25% (vinte e cinco por cento) do valor inicial atualizado do contrato, e, no caso de reforma de edifício ou equipamento, até o limite de 50% (cinquenta por cento) para seus acréscimos.

### **16.0.DAS SANÇÕES ADMINISTRATIVAS**

16.1.A recusa injusta em deixar de cumprir as obrigações assumidas e preceitos legais, sujeitará o Contratado, garantida a prévia defesa, às seguintes penalidades previstas nos Arts. 86 e 87 da Lei 8.666/93: a - advertência; b - multa de mora de 0,5% (zero vírgula cinco por cento) aplicada sobre o valor do contrato por dia de atraso na entrega, no início ou na execução do objeto ora contratado; c - multa de 10% (dez por cento) sobre o valor contratado pela inexecução total ou parcial do contrato; d - suspensão temporária de participar em licitação e impedimento de contratar com a Administração, por prazo de até 02 (dois) anos; e - declaração de inidoneidade para licitar ou contratar com a Administração Pública enquanto perdurarem os motivos determinantes da punição ou até que seja promovida sua reabilitação perante a própria autoridade que aplicou a penalidade; f - simultaneamente, qualquer das penalidades cabíveis fundamentadas na Lei 8.666/93.

16.2.Se o valor da multa ou indenização devida não for recolhido no prazo de 15 dias após a comunicação ao Contratado, será automaticamente descontado da primeira parcela do pagamento a que o Contratado vier a fazer jus, acrescido de juros moratórios de 1% (um por cento) ao mês, ou, quando for o caso, cobrado judicialmente.

16.3.Após a aplicação de quaisquer das penalidades previstas, realizar-se-á comunicação escrita ao Contratado, e publicado na imprensa oficial, excluídas as penalidades de advertência e multa de mora quando for o caso, constando o fundamento legal da punição, informando ainda que o fato será registrado no cadastro correspondente.

### **17.0. DO RECEBIMENTO DA OBRA**

O recebimento do objeto do presente contrato obedecerá ao disposto nas alíneas "a" e "b", do inciso I, do artigo 73 e seus parágrafos, da Lei n.º 8.666/93, e será procedido da seguinte forma:

PARÁGRAFO PRIMEIRO - Concluída a obra, a Contratada notificará a Contratante por meio de carta entregue ao Fiscal do Contrato mediante contra recibo, para a entrega e aceitação da obra.

PARÁGRAFO SEGUNDO - DO RECEBIMENTO PROVISÓRIO – Em até 15 (quinze) dias consecutivos após o recebimento da notificação mencionada no parágrafo anterior ou o término do prazo de execução contratual, o Fiscal do Contrato efetuará vistoria da obra, para fins de recebimento provisório.

PARÁGRAFO TERCEIRO - Uma vez verificado o cumprimento de todas as condições contratuais, o Fiscal do Contrato receberá a obra provisoriamente, lavrando o Termo de Recebimento Provisório, que será assinado pelas partes e encaminhado à autoridade contratante.

PARÁGRAFO QUARTO - Caso seja constatado o não-cumprimento ou o cumprimento irregular de qualquer das condições contratuais, o Fiscal do Contrato lavrará relatório circunstanciado dirigido à autoridade contratante, que adotará as medidas cabíveis.

PARÁGRAFO QUINTO - À Contratada caberá uma vez notificada, sanar as irregularidades apontadas no relatório circunstanciado, submetendo os itens impugnados à nova verificação, ficando sobrestado o pagamento até a execução das correções necessárias.

PARÁGRAFO SEXTO - DO RECEBIMENTO DEFINITIVO - Após o Recebimento Provisório, a autoridade contratante designará a Comissão de Recebimento Definitivo, composta de engenheiros ou arquitetos habilitados, que será encarregada de vistoriar a obra para verificar o cumprimento de todas as obrigações contratuais e técnicas, e efetuar o Recebimento Definitivo em até 15 (quinze) dias consecutivos após o decurso do prazo de observação, que será de 45 (quarenta e cinco) dias.

PARÁGRAFO SÉTIMO - No caso do cumprimento total e adequado aos termos do contrato, a comissão receberá a obra definitivamente, lavrando o Termo de Recebimento Definitivo, que será assinado pelas partes e encaminhado à autoridade contratante.

PARÁGRAFO OITAVO - No caso da vistoria constatar a ocorrência de vícios, defeitos ou incorreções resultantes da execução do contrato, a Comissão lavrará relatório de verificação circunstanciado, dirigido à autoridade contratante, no qual relatará o que houver constatado e, se for o caso, juntará orçamento das despesas que se fizerem necessárias para corrigir ou refazer a obra, no todo ou em parte.

PARÁGRAFO NONO - DAS FALHAS OU IRREGULARIDADES APONTADAS – O Prefeito do Município, à vista do relatório circunstanciado de que trata o parágrafo anterior, deverá adotar uma das seguintes providências, independentemente da aplicação das sanções cabíveis:

a) notificar a Contratada para sanar as irregularidades constatadas, no prazo a ser determinado na notificação, ao término do qual se deve proceder à nova vistoria; ou;

b) aceitar a obra com o abatimento no preço correspondente ao orçamento apresentado pela comissão, e, se o valor da garantia for insuficiente para atender ao valor do mencionado orçamento, notificar a Contratada para pagamento da diferença no prazo de 05 (cinco) dias úteis.

PARÁGRAFO DÉCIMO - O Termo de Recebimento Definitivo não exclui a responsabilidade da Contratada pela perfeita execução da obra, cabendo-lhe sanar quaisquer irregularidades ou in-compatibilidades detectadas posteriormente, subsistindo a sua responsabilidade na forma da lei.

PARÁGRAFO DÉCIMO PRIMEIRO - Para o recebimento definitivo dos serviços concluídos, o Contratante nomeará uma Comissão, de no mínimo 02 (dois) técnicos, que visitará as obras e emitirá o termo de Recebimento.

## **18.0.DO PAGAMENTO**

O pagamento será efetuado pela Prefeitura Municipal de Conceição, em moeda corrente nacional, mediante Ordem Bancária ou Cheque Nominal, em parcelas mensais, de acordo com o cronograma Físico-financeiro e no valor correspondente ao somatório das etapas dos diversos itens efetivamente concluídas, segundo as aferições mensais efetuadas pelo Fiscal do Contrato. No caso da parcela relativa à última fase, o pagamento somente será efetuado após o Recebimento Provisório.

PARÁGRAFO PRIMEIRO - Cumprido o disposto no Parágrafo Quarto da Cláusula Quinta, a contratada emitirá a nota fiscal/fatura, obrigatoriamente com o número de inscrição no CNPJ apresentado nos documentos de habilitação e de proposta de preço e no próprio instrumento de contrato, não se admitindo notas fiscais/faturas emitidas com outro CNPJ, mesmo aquele de filial ou da matriz.

PARÁGRAFO SEGUNDO - Na nota fiscal/fatura apresentada deverá estar destacados a parcela correspondente à mão-de-obra e o valor retido a título de contribuição previdenciária.

PARÁGRAFO TERCEIRO - Antes de qualquer pagamento deverá ser observada a comprovação da regularidade do cadastramento e da habilitação parcial no SICAF. Em caso de irregularidade da contratada junto ao SICAF, a Contratante notificará a Contratada para regularizar a sua situação junta aquele sistema no prazo de trinta dias ou, no mesmo prazo, apresentar sua defesa, sob pena de rescisão do contrato. O prazo citado poderá ser prorrogado por igual período, a critério da Administração.

PARÁGRAFO QUARTO - Antes de qualquer pagamento será observada a comprovação por parte da Contratada do recolhimento das contribuições sociais (FGTS e Previdência Social), correspondentes ao mês da última competência vencidas e referentes a todos os trabalhadores envolvidos na obra.

PARÁGRAFO QUINTO - O pagamento à Contratada será efetuado em até 10 (dez) dias úteis após o recebimento, pelo Fiscal do Contrato, da nota fiscal/fatura acompanhada de todos os documentos exigidos.

PARÁGRAFO SEXTO - Nos casos de eventuais atrasos de pagamento, por culpa da Contratante, o valor devido será acrescido de encargos moratórios a partir do dia subsequente ao do vencimento da obrigação até a data do efetivo pagamento, devendo ser equivalente a:

- um por cento no mês do vencimento, calculados pro rata tempore-die, de forma não composta;
- a taxa referencial do Sistema de Liquidação e Custódia – SELIC, nos meses intermediários;
- um por cento no mês do pagamento, calculados pro rata tempore-die, de forma não composta.

PARÁGRAFO SÉTIMO - A seu critério, a Contratante poderá utilizar valores devidos à Contratada, relativos ao preço contratual, para cobrir eventuais dívidas da mesma para com a Contratante, decorrentes de imposição de multa por violação de cláusulas do contrato.

PARÁGRAFO OITAVO - Serão retidos na fonte os tributos e contribuições sobre os pagamentos efetuados, utilizando-se as alíquotas previstas para o tipo de serviço objeto desta licitação, conforme previsto na legislação em vigor.

## **19.0.DO REAJUSTAMENTO**

19.1.Os preços contratados são fixos pelo período de um ano, exceto para os casos previstos no Art. 65, §§ 5º e 6º, da Lei 8.666/93.

19.2.Ocorrendo o desequilíbrio econômico-financeiro do contrato, poderá ser restabelecida a relação que as partes pactuaram inicialmente, nos termos do Art. 65, Inciso II, Alínea d, da Lei 8.666/93, mediante comprovação documental e requerimento expresso do Contratado.

## **20.0.OBRIGAÇÕES DO CONTRATANTE:**

- a - Efetuar o pagamento relativo a execução dos serviços efetivamente realizados, de acordo com as respectivas cláusulas do presente contrato;
- b - Proporcionar ao Contratado todos os meios necessários para a fiel execução dos serviços contratados;
- c - Notificar o Contratado sobre qualquer irregularidade encontrada quanto à qualidade dos serviços, exercendo a mais ampla e completa fiscalização, o que não exime o Contratado de suas responsabilidades contratuais e legais.
- d - Proporcionar todas as facilidades para que a Contratada possa desempenhar seus serviços, dentro das normas deste contrato;
- e - Prestar aos funcionários da Contratada todas as informações e esclarecimentos que eventualmente venham a ser solicitados sobre os serviços;
- f - Acompanhar, fiscalizar e avaliar a execução do contrato;
- g - Atestar notas fiscais/faturas e efetuar os pagamentos à Contratada;
- h- Efetuar o pagamento da última fase após o recebimento provisório da obra;
- i - Notificar a Contratada da aceitação definitiva da obra, após a vistoria e recebimento definitivo por parte da Comissão de Recebimento da Obra e;
- j - Efetuar a devolução da garantia à Contratada após o recebimento definitivo da obra;
- k - Aplicar as sanções administrativas contratuais.

## **21.0.OBRIGAÇÕES DO CONTRATADO:**

- a - Executar devidamente os serviços descritos na Cláusula correspondente do presente contrato, dentro dos melhores parâmetros de qualidade estabelecidos para o ramo de atividade relacionada ao objeto contratual, com observância aos prazos estipulados;
- b - Responsabilizar-se por todos os ônus e obrigações concernentes à legislação fiscal, civil, tributária e trabalhista, bem como por todas as despesas e compromissos assumidos, a qualquer título, perante seus fornecedores ou terceiros em razão da execução do objeto contratado;
- c - Manter preposto capacitado e idôneo, aceito pelo Contratante, quando da execução de contrato, que o represente integralmente em todos os seus atos;
- d - Permitir e facilitar a fiscalização do Contratante devendo prestar os informes e esclarecimentos solicitados;
- e - Será responsável pelos danos causados diretamente ao Contratante ou a terceiros, decorrentes de sua culpa ou dolo na execução do contrato, não excluindo ou reduzindo essa responsabilidade a fiscalização ou o acompanhamento pelo órgão interessado;
- f - Não ceder, transferir ou sub-contratar, no todo ou em parte, o objeto deste instrumento, sem o conhecimento e a devida autorização expressa do Contratante;
- g - Manter, durante a vigência do contrato, em compatibilidade com as obrigações assumidas, todas as condições de habilitação e qualificação exigidas no respectivo processo licitatório, apresentando ao Contratante os documentos necessários, sempre que solicitado.
- H - Manter durante todo o período de execução do contrato situação regular da empresa e dos profissionais envolvidos na obra perante o CREA/PB;
- I - Promover a anotação, registro, aprovação, licenças, matrícula da obra no INSS e outras exigências dos órgãos competentes com relação à obra, inclusive responsabilizando-se por todos os ônus decorrentes;
- J - Executar a obra sob a responsabilidade técnica do(s) profissional (is) detentor (es) do(s) atestado(s) apresentado(s) para habilitação da empresa na licitação

K- Ter representante no local da obra, Arquiteto ou Engenheiro residente, com formação profissional devidamente comprovada, anotado no CREA como um dos responsáveis técnicos pela execução da obra, que assuma perante a fiscalização do contrato a responsabilidade de deliberar sobre qualquer determinação de urgência que se torne necessária;

L - Obter aprovação dos projetos nos órgãos competentes e na forma exigida em normas legais vigentes, bem como obter todas as licenças, aprovações e franquias necessárias aos serviços que contratar, pagando os respectivos emolumentos e as taxas e obedecendo às leis, aos regulamentos e às posturas referentes aos serviços e à segurança pública. É obrigada, também, a cumprir quaisquer formalidades e a pagar, à sua custa, as multas porventura impostas por esses órgãos;

M - Submeter à prévia aprovação do Fiscal do Contrato, com antecedência mínima de cinco dias do início do item a executar, a indicação da empresa ou profissional que pretenda subcontratar para executar serviços que exijam responsabilidade técnica, obrigatoriamente acompanhada da Certidão de Registro no CREA da empresa ou do profissional;

N - Assumir todos os ônus, encargos sociais, trabalhistas, fiscais e previdenciários concernentes à execução de seus serviços, inclusive os resultantes de acidentes no trabalho e incêndios;

O - Efetuar às suas expensas todos os ensaios, testes e demais provas exigidas por normas técnicas oficiais para a boa execução do objeto do contrato;

P - Responder pelas perdas e danos causados por seus sócios, empregados, prepostos ou subcontratados, ainda que involuntariamente, às instalações dos prédios, mobiliários, máquinas, equipamentos e demais bens da União ou de propriedade de terceiros, durante a execução dos serviços;

Q - Responder por quaisquer acidentes que possam ser vítimas seus empregados, servidores públicos ou mesmo terceiros quando da prestação dos serviços;

R - Acatar, cumprir e fazer cumprir por parte de seus empregados, as disposições contidas na legislação específica do trabalho;

S - Observar, quanto ao pessoal, às disposições da lei de nacionalização do trabalho;

T - Responsabilizar-se pela guarda, segurança e proteção de todo o material, equipamentos e ferramentas utilizadas na obra, até a conclusão dos trabalhos;

U - Proceder a minucioso exame de todos os elementos técnicos fornecidos pela contratante para a perfeita execução da obra;

V - Fornecer, para emprego na execução das obras, somente material de primeira mão e qualidade, bem como observar, rigorosamente, as especificações técnicas e a regulamentação aplicáveis a cada caso, especialmente as recomendações das Práticas da SEAP - Manual de Construção, executando todos os serviços com esmero e perfeição;

X - Manter no local da obra, com fácil acesso à fiscalização, um "Diário de Ocorrências" em que as partes lançarão diariamente os eventos ocorridos, servindo para dirimir dúvidas quando for o caso. O referido diário, encadernado e contendo as informações relativas à obra, com folhas em três vias, das quais duas destacáveis serão fornecidas pela Contratada; Acatar as decisões e observações feitas pelo Fiscal do Contrato, que serão formuladas por escrito em duas vias e entregues mediante recibo ou registrada no "Diário de Ocorrências"; Retirar do local da obra qualquer empregado que não corresponder à confiança, ou perturbar a ação da fiscalização, nos termos da notificação desta;

Z - Retirar, nos termos da notificação da fiscalização, todo o material rejeitado, bem como demolir e refazer imediatamente, por sua conta, o tudo que for impugnado, quer em razão de material ou da mão-de-obra; E Entregar os documentos previstos em contrato nos prazos fixados, incluindo o Relatório de Serviços Executados (contendo todas as atividades desenvolvidas no período, incluindo todas as alterações dos projetos e/ou serviços) ao final de cada fase e, sempre que o Fiscal do Contrato exigir, pareceres técnicos sobre fatos relevantes ocorridos no transcorrer da execução dos projetos e/ou serviços;

W - Sempre que pretender aplicar material ou equipamento "similar" na execução da obra, submeter à Contratante, por intermédio do Fiscal do Contrato, a correspondente consulta, acompanhada de laudos ou pareceres e levantamento de custos para a análise e decisão, não servindo tal consulta para justificar o não-cumprimento dos prazos previstos no contrato; Apresentar mensalmente, em conjunto com as notas fiscais/faturas relativas a cada uma das fases, a cópia autenticada dos comprovantes dos recolhimentos relativos à Seguridade Social, referentes ao do mês anterior; Comunicar por escrito ao Fiscal do Contrato a conclusão da obra e indicar preposto para acompanhar as vistorias para recebimento provisório e definitivo da obra; Obter a Certidão Negativa de Débitos junto ao INSS, pagando os respectivos emolumentos e as taxas; Entregar ao Fiscal do Contrato, ao término da obra e antes do recebimento provisório, os seguintes documentos:

- 1) aprovação nos órgãos competentes, quando exigível, dos projetos que sofreram modificações no decorrer da obra;
- 2) aprovação da obra pelos concessionários públicos;
- 3) documentos de garantia e manuais completos de instrução (instalação, manutenção, operação e outros que sejam necessários) dos equipamentos instalados na obra;

Y - Apresentar a Certidão Negativa de Débitos junto ao INSS, relativa à matrícula CEI da obra, antes do recebimento definitivo; Aceitar, nas mesmas condições contratuais e mediante Termo Aditivo, os acréscimos ou supressões no quantitativo dos materiais e serviços que se fizerem necessários em razão de alterações do Projeto Básico Completo, em até 25% do valor inicial deste contrato; Os autores dos projetos deverão ceder, à Contratante, os direitos patrimoniais referentes aos serviços objetos deste contrato, conforme determina o artigo 111 da Lei 8.666/93;

**PARÁGRAFO PRIMEIRO** - Qualquer proposta de substituição de profissionais indicados durante a licitação para assumir a responsabilidade técnica pela execução da obra somente será admitida por profissionais com experiência equivalente, devidamente comprovada, e dependerá de prévia aprovação do Fiscal do Contrato.

PARÁGRAFO SEGUNDO - Salvo por caso fortuito ou força maior, a eventual substituição de profissional não poderá, em nenhuma hipótese, ser alegada como motivo para a alteração de quaisquer das condições deste contrato, particularmente dos prazos contratados.

PARÁGRAFO TERCEIRO - Todos os projetos e serviços mencionados em qualquer documento que integre o presente contrato serão executados sob responsabilidade direta e exclusiva da Contratada.

## **22.0.DAS DISPOSIÇÕES GERAIS**

22.1. Não será devida aos proponentes pela elaboração e/ou apresentação de documentação relativa ao certame, qualquer tipo de indenização.

22.2. Nenhuma pessoa física, ainda que credenciada por procuração legal, poderá representar mais de uma Licitante.

22.3. A presente licitação somente poderá vir a ser revogada por razões de interesse público decorrente de fato superveniente devidamente comprovado, ou anulada no todo ou em parte, por ilegalidade, de ofício ou por provocação de terceiros, mediante parecer escrito e devidamente fundamentado.

22.4. Caso as datas previstas para a realização dos eventos da presente licitação sejam declaradas feriado, e não havendo ratificação da convocação, ficam transferidos automaticamente para o primeiro dia útil subsequente, no mesmo local e hora anteriormente previstos.

22.5. Ocorrendo a supressão de serviços, se o Contratado já houver adquirido os materiais e postos no local de trabalho, os mesmos deverão ser pagos pelo ORC, pelo preço de aquisição regularmente comprovado, desde que sejam de boa qualidade e aceitos pela fiscalização.

22.6. Os preços unitários para a realização de novos serviços surgidos durante a execução do contrato, serão propostos pelo Contratado e submetidos à apreciação do ORC. A execução dos serviços não previstos será regulada pelas condições e cláusulas do contrato original.

22.7. O ORC por conveniência administrativa ou técnica, se reserva no direito de paralisar a qualquer tempo a execução dos serviços, cientificando devidamente o Contratado.

22.8. Decairá do direito de impugnar perante o ORC nos termos do presente instrumento, aquele que, tendo-o aceitado sem objeção, venha a apresentar, depois do julgamento, falhas ou irregularidades que o viciaram hipótese em que tal comunicado não terá efeito de recurso.

22.9. Nos valores apresentados pelos licitantes, já deverão estar incluídos os custos com aquisição de material, mão-de-obra utilizada, impostos, encargos, fretes e outros que venham a incidir sobre os respectivos preços.

22.10. Este instrumento convocatório e todos os seus elementos constitutivos, estão disponibilizados em meio magnético, podendo ser obtidos junto a Comissão, observados os procedimentos definidos pelo ORC.

22.11. As dúvidas surgidas após a apresentação das propostas e os casos omissos neste instrumento, ficarão única e exclusivamente sujeitos a interpretação da Comissão, sendo facultada a mesma ou a autoridade superior do ORC, em qualquer fase da licitação, a promoção de diligência destinada a esclarecer ou a complementar a instrução do processo.

22.12. Para dirimir controvérsias decorrentes deste certame, excluído qualquer outro, o foro competente é o da Comarca de Conceição.

Conceição - PB, 30 de Junho de 2020.

---

JOSÉ IVANILDO GONÇALVES DA COSTA  
Presidente da Comissão



ESTADO DA PARAÍBA  
PREFEITURA MUNICIPAL DE CONCEIÇÃO

ANEXO I - TOMADA DE PREÇOS Nº 00006/2020  
TERMO DE REFERÊNCIA - ESPECIFICAÇÕES

1.0.DO OBJETO

1.1.Constitui objeto desta licitação: Contratação de empresa especializada para reforma e revitalização do Centro de Cultura no Município de Conceição/PB, conforme planilha orçamentária e o contrato de repasse Nº. 887709/2019/MTUR/CAIXA.

2.0.JUSTIFICATIVA

2.1.Para a contratação:

2.1.1.A contratação acima descrita, que será processada nos termos deste instrumento, especificações técnicas e informações complementares que o acompanham, quando for o caso, justifica-se: Pela necessidade da devida efetivação de obra para suprir demanda específica - Contratação de empresa especializada para reforma e revitalização do Centro de Cultura no Município de Conceição/PB, conforme planilha orçamentária e o contrato de repasse Nº. 887709/2019/MTUR/CAIXA -, considerada oportuna e imprescindível, bem como relevante medida de interesse público; e ainda, pela necessidade de desenvolvimento de ações continuadas para a promoção de atividades pertinentes, visando à maximização dos recursos em relação aos objetivos programados, observadas as diretrizes e metas definidas nas ferramentas de planejamento aprovadas.

2.1.2. O Município de Conceição, localiza-se na Região metropolitana do Vale do Piancó, limita-se as cidades de Santa Inês, Bonito de Santa Fé, Diamante, Ibiara, São José do Caiana, sua população é de 18.363 de acordo com o censo do IBGE 2010. Fica localizada a 472 KM da Capital João Pessoa, tem como sua principal festividade o aniversário da cidade realizado em 08 de Outubro sempre no Centro Cultural. Seus principais pontos turísticos são o Centro Histórico, praças e igrejas. Este projeto está relacionado a oferta de equipamentos turísticos e suas qualidades através de um planejamento turístico sustentável, assim como os problemas que dificultam a organização desses atrativos como produtos turísticos. Desenvolver o turismo nos municípios brasileiros com a implantação e melhoramento da infraestrutura turística. Assim para que o problema seja resolvido terá que realizar melhoria na área turística do Município, aumentando o número de turistas, atrativo turístico e auxiliando no comércio local, onde serão reformados os palcos e os pisos existentes e construído mais um palco, pisos e etc... Onde tem como Coordenadas -7°33'39.8"S 38°30'29.7"W. Desta forma esse projeto tem como resultado trazer para população turística um pouco mais da cultura da região identificando os atrativos turísticos já existentes no município. Temos como público alvo toda a população turística e residente.

3.0.DA OBRA

3.1.As características e especificações do objeto da referida contratação são:



PO - PLANILHA ORÇAMENTÁRIA

Grau de Sigilo

Orçamento Base para Licitação - OGU

#PUBLICO

Nº OPERAÇÃO	Nº SICONS	PROPONENTE / TOMADOR	APELIDO DO EMPREENDIMENTO
1063962-13	887709	MUNICÍPIO DE CONCEIÇÃO - PB	Reforma e Revitalização do Centro de Cultura no Município de Conceição/PB.

LOCALIDADE SINAPI	DATA BASE	DESCRIÇÃO DO LOTE	MUNICÍPIO / UF	BDI 1	BDI 2	BDI 3
JOAO PESSOA	12-19 (DES.)	Reforma e Revitalização do Centro de Cultura no Município de Conceição/PB.	CONCEIÇÃO - PB	26,21%	18,91%	0,00%

Item	Fonte	Código	Descrição	Unidade	Quantidade	Custo Unitário (sem BDI) (R\$)	BDI (%)	Preço Unitário (com BDI) (R\$)	Preço Total (R\$)
Reforma e Revitalização do Centro de Cultura no Município de Conceição/PB.									581.005,31
1.	SINAPI		Reforma e Revitalização do Centro de Cultura	-	-		BDI 1	-	581.005,31
1.1.	SINAPI		SERVIÇOS PRELIMINARES	-	-		BDI 1	-	8.133,02
1.1.0.0.1.	SINAPI	74209/1	PLACA DE OBRA EM CHAPA DE ACO GALVANIZADO	M2	8,00	371,48	BDI 1	468,84	3.750,72
1.1.0.0.2.	SINAPI	97622	DEMOLIÇÃO DE ALVENARIA DE BLOCO FURADO, DE FORMA MANUAL, SEM REAPROVEITAMENTO. AF_12/2017	M3	97,76	32,29	BDI 1	40,75	3.983,72



1.1.0.0.3.	SINAPI	97629	DEMOLIÇÃO DE LAJES, DE FORMA MECANIZADA COM MARTELETE, SEM REAPROVEITAMENTO. AF_12/2017	M3	2,16	68,94	BDI 1	87,01	187,94
1.1.0.0.4.	SINAPI	98528	REMOÇÃO DE RAÍZES REMANESCENTES DE TRONCO DE ÁRVORE COM DIÂMETRO MAIOR OU IGUAL A 0,60 M.AF_05/2018	UN	1,00	141,15	BDI 1	178,15	178,15
1.1.0.0.5.	SINAPI	97644	REMOÇÃO DE PORTAS, DE FORMA MANUAL, SEM REAPROVEITAMENTO. AF_12/2017	M2	4,96	5,19	BDI 1	6,55	32,49
<b>1.2.</b>			<b>PALCO/ CAMARINS/ BANHEIROS</b>					-	<b>78.930,90</b>
<b>1.2.1.</b>			<b>INFRAESTRUTURA</b>					-	<b>5.968,88</b>
1.2.1.0.1.	SINAPI	96522	ESCAVAÇÃO MANUAL PARA BLOCO DE COROAMENTO OU SAPATA, SEM PREVISÃO DE FÔRMA. AF_06/2017	M3	6,95	87,38	BDI 1	110,28	766,45
1.2.1.0.2.	SINAPI	96619	LASTRO DE CONCRETO MAGRO, APLICADO EM BLOCOS DE COROAMENTO OU SAPATAS, ESPESSURA DE 5 CM. AF_08/2017	M2	4,63	19,14	BDI 1	24,16	111,86
1.2.1.0.3.	SINAPI	96536	FABRICAÇÃO, MONTAGEM E DESMONTAGEM DE FÔRMA PARA VIGA BALDRAME, EM MADEIRA SERRADA, E=25 MM, 4 UTILIZAÇÕES. AF_06/2017	M2	21,89	41,58	BDI 1	52,48	1.148,79
1.2.1.0.4.	SINAPI	96543	ARMAÇÃO DE BLOCO, VIGA BALDRAME E SAPATA UTILIZANDO AÇO CA-60 DE 5 MM - MONTAGEM. AF_06/2017	KG	46,20	10,45	BDI 1	13,19	609,38
1.2.1.0.5.	SINAPI	96545	ARMAÇÃO DE BLOCO, VIGA BALDRAME OU SAPATA UTILIZANDO AÇO CA-50 DE 8 MM - MONTAGEM. AF_06/2017	KG	54,40	8,66	BDI 1	10,93	594,59
1.2.1.0.6.	SINAPI	96546	ARMAÇÃO DE BLOCO, VIGA BALDRAME OU SAPATA UTILIZANDO AÇO CA-50 DE 10 MM - MONTAGEM. AF_06/2017	KG	113,40	7,63	BDI 1	9,63	1.092,04
1.2.1.0.7.	SINAPI	94965	CONCRETO FCK = 25MPA, TRAÇO 1:2,3:2,7 (CIMENTO/ AREIA MÉDIA/ BRITA 1) - PREPARO MECÂNICO COM BETONEIRA 400 L. AF_07/2016	M3	3,08	297,50	BDI 1	375,47	1.156,45
1.2.1.0.8.	SINAPI	92873	LANÇAMENTO COM USO DE BALDES, ADENSAMENTO E ACABAMENTO DE CONCRETO EM ESTRUTURAS. AF_12/2015	M3	3,08	125,88	BDI 1	158,87	489,32
<b>1.2.2.</b>			<b>SUPERESTRUTURA</b>					-	<b>11.109,15</b>
1.2.2.0.1.	SINAPI	92443	MONTAGEM E DESMONTAGEM DE FÔRMA DE PILARES RETANGULARES E ESTRUTURAS SIMILARES COM ÁREA MÉDIA DAS SEÇÕES MAIOR QUE 0,25 M², PÉ-DIREITO SIMPLES, EM CHAPA DE MADEIRA COMPENSADA PLASTIFICADA, 18 UTILIZAÇÕES. AF_12/2015	M2	72,58	21,74	BDI 1	27,44	1.991,60
1.2.2.0.2.	SINAPI	92775	ARMAÇÃO DE PILAR OU VIGA DE UMA ESTRUTURA CONVENCIONAL DE CONCRETO ARMADO EM UMA EDIFICAÇÃO TÉRREA OU SOBRADO UTILIZANDO AÇO CA-60 DE 5,0 MM - MONTAGEM. AF_12/2015	KG	94,40	10,48	BDI 1	13,23	1.248,91
1.2.2.0.3.	SINAPI	92777	ARMAÇÃO DE PILAR OU VIGA DE UMA ESTRUTURA CONVENCIONAL DE CONCRETO ARMADO EM UMA EDIFICAÇÃO TÉRREA OU SOBRADO UTILIZANDO AÇO CA-50 DE 8,0 MM - MONTAGEM. AF_12/2015	KG	85,50	8,66	BDI 1	10,93	934,52
1.2.2.0.4.	SINAPI	92778	ARMAÇÃO DE PILAR OU VIGA DE UMA ESTRUTURA CONVENCIONAL DE CONCRETO ARMADO EM UMA EDIFICAÇÃO TÉRREA OU SOBRADO UTILIZANDO AÇO CA-50 DE 10,0 MM - MONTAGEM. AF_12/2015	KG	115,10	7,58	BDI 1	9,57	1.101,51
1.2.2.0.5.	SINAPI	92526	MONTAGEM E DESMONTAGEM DE FÔRMA DE LAJE MACIÇA COM ÁREA MÉDIA MAIOR QUE 20 M², PÉ-DIREITO SIMPLES, EM CHAPA DE MADEIRA COMPENSADA PLASTIFICADA, 10 UTILIZAÇÕES. AF_12/2015	M2	8,42	14,88	BDI 1	18,78	158,13
1.2.2.0.6.	SINAPI	92768	ARMAÇÃO DE LAJE DE UMA ESTRUTURA CONVENCIONAL DE CONCRETO ARMADO EM UM EDIFÍCIO DE MÚLTIPLOS PAVIMENTOS UTILIZANDO AÇO CA-60 DE 5,0 MM - MONTAGEM. AF_12/2015	KG	26,80	7,93	BDI 1	10,01	268,27
1.2.2.0.7.	SINAPI	92769	ARMAÇÃO DE LAJE DE UMA ESTRUTURA CONVENCIONAL DE CONCRETO ARMADO EM UM EDIFÍCIO DE MÚLTIPLOS PAVIMENTOS UTILIZANDO AÇO CA-50 DE 6,3 MM - MONTAGEM. AF_12/2015	KG	13,00	7,57	BDI 1	9,55	124,15
1.2.2.0.8.	SINAPI	94965	CONCRETO FCK = 25MPA, TRAÇO 1:2,3:2,7 (CIMENTO/ AREIA MÉDIA/ BRITA 1) - PREPARO MECÂNICO COM BETONEIRA 400 L. AF_07/2016	M3	6,04	297,50	BDI 1	375,47	2.267,84

1.2.2.0.9.	SINAPI	92873	LANÇAMENTO COM USO DE BALDES, ADENSAMENTO E ACABAMENTO DE CONCRETO EM ESTRUTURAS. AF_12/2015	M3	6,04	125,88	BDI 1	158,87	959,57
1.2.2.0.10.	SINAPI	95942	MONTAGEM E DESMONTAGEM DE FÔRMA PARA ESCADAS, COM 2 LANCES, EM CHAPA DE MADEIRA COMPENSADA PLASTIFICADA, 10 UTILIZAÇÕES. AF_01/2017	M2	14,59	82,37	BDI 1	103,96	1.516,78
1.2.2.0.11.	SINAPI	95943	ARMAÇÃO DE ESCADA, COM 2 LANCES, DE UMA ESTRUTURA CONVENCIONAL DE CONCRETO ARMADO UTILIZANDO AÇO CA-60 DE 5,0 MM - MONTAGEM. AF_01/2017	KG	20,50	12,52	BDI 1	15,80	323,90
1.2.2.0.12.	SINAPI	95944	ARMAÇÃO DE ESCADA, COM 2 LANCES, DE UMA ESTRUTURA CONVENCIONAL DE CONCRETO ARMADO UTILIZANDO AÇO CA-50 DE 6,3 MM - MONTAGEM. AF_01/2017	KG	5,60	11,44	BDI 1	14,44	80,86
1.2.2.0.13.	SINAPI	95945	ARMAÇÃO DE ESCADA, COM 2 LANCES, DE UMA ESTRUTURA CONVENCIONAL DE CONCRETO ARMADO UTILIZANDO AÇO CA-50 DE 8,0 MM - MONTAGEM. AF_01/2017	KG	11,30	9,33	BDI 1	11,78	133,11
<b>1.2.3.</b>			<b>ELEVAÇÃO E REVESTIMENTOS</b>					-	<b>28.222,43</b>
1.2.3.0.1.	SINAPI	87503	ALVENARIA DE VEDAÇÃO DE BLOCOS CERÂMICOS FURADOS NA HORIZONTAL DE 9X19X19CM (ESPESSURA 9CM) DE PAREDES COM ÁREA LÍQUIDA MAIOR OU IGUAL A 6M² SEM VÃOS E ARGAMASSA DE ASSENTAMENTO COM PREPARO EM BETONEIRA. AF_06/2014	M2	81,53	44,83	BDI 1	56,58	4.612,97
1.2.3.0.2.	SINAPI	87879	CHAPISCO APLICADO EM ALVENARIAS E ESTRUTURAS DE CONCRETO INTERNAS, COM COLHER DE PEDREIRO. ARGAMASSA TRAÇO 1:3 COM PREPARO EM BETONEIRA 400L. AF_06/2014	M2	350,78	2,41	BDI 1	3,04	1.066,37
1.2.3.0.3.	SINAPI	87529	MASSA ÚNICA, PARA RECEBIMENTO DE PINTURA, EM ARGAMASSA TRAÇO 1:2:8, PREPARO MECÂNICO COM BETONEIRA 400L, APLICADA MANUALMENTE EM FACES INTERNAS DE PAREDES, ESPESSURA DE 20MM, COM EXECUÇÃO DE TALISCAS. AF_06/2014	M2	255,13	21,12	BDI 1	26,66	6.801,77
1.2.3.0.4.	SINAPI	88483	APLICAÇÃO DE FUNDO SELADOR LÁTEX PVA EM PAREDES, UMA DEMÃO. AF_06/2014	M2	255,13	2,37	BDI 1	2,99	762,84
1.2.3.0.5.	SINAPI	88495	APLICAÇÃO E LIXAMENTO DE MASSA LÁTEX EM PAREDES, UMA DEMÃO. AF_06/2014	M2	255,13	6,70	BDI 1	8,46	2.158,40
1.2.3.0.6.	SINAPI	88487	APLICAÇÃO MANUAL DE PINTURA COM TINTA LÁTEX PVA EM PAREDES, DUAS DEMÃOS. AF_06/2014	M2	255,13	9,17	BDI 1	11,57	2.951,85
1.2.3.0.7.	SINAPI	88482	APLICAÇÃO DE FUNDO SELADOR LÁTEX PVA EM TETO, UMA DEMÃO. AF_06/2014	M2	85,91	2,55	BDI 1	3,22	276,63
1.2.3.0.8.	SINAPI	88494	APLICAÇÃO E LIXAMENTO DE MASSA LÁTEX EM TETO, UMA DEMÃO. AF_06/2014	M2	85,91	12,34	BDI 1	15,57	1.337,62
1.2.3.0.9.	SINAPI	88486	APLICAÇÃO MANUAL DE PINTURA COM TINTA LÁTEX PVA EM TETO, DUAS DEMÃOS. AF_06/2014	M2	85,91	10,00	BDI 1	12,62	1.084,18
1.2.3.0.10.	SINAPI	87531	EMBOÇO, PARA RECEBIMENTO DE CERÂMICA, EM ARGAMASSA TRAÇO 1:2:8, PREPARO MECÂNICO COM BETONEIRA 400L, APLICADO MANUALMENTE EM FACES INTERNAS DE PAREDES, PARA AMBIENTE COM ÁREA ENTRE 5M2 E 10M2, ESPESSURA DE 20MM, COM EXECUÇÃO DE TALISCAS. AF_06/2014	M2	95,65	20,35	BDI 1	25,68	2.456,29
1.2.3.0.11.	SINAPI	87265	REVESTIMENTO CERÂMICO PARA PAREDES INTERNAS COM PLACAS TIPO ESMALTADA EXTRA DE DIMENSÕES 20X20 CM APLICADAS EM AMBIENTES DE ÁREA MAIOR QUE 5 M² NA ALTURA INTEIRA DAS PAREDES. AF_06/2014	M2	90,54	41,25	BDI 1	52,06	4.713,51
<b>1.2.4.</b>			<b>ESQUADRIAS</b>					-	<b>18.598,13</b>
1.2.4.0.1.	SINAPI	91341	PORTA EM ALUMÍNIO DE ABRIR TIPO VENEZIANA COM GUARNIÇÃO, FIXAÇÃO COM PARAFUSOS - FORNECIMENTO E INSTALAÇÃO. AF_12/2019	M2	20,58	643,80	BDI 1	812,54	16.722,07
1.2.4.0.2.	SINAPI	100701	PORTA DE FERRO, DE ABRIR, TIPO GRADE COM CHAPA, COM GUARNIÇÕES. AF_12/2019	M2	1,68	343,33	BDI 1	433,32	727,98

1.2.4.0.3.	SINAPI	100674	JANELA FIXA DE ALUMÍNIO PARA VIDRO, COM VIDRO, BATENTE E FERRAGENS. EXCLUSIVE ACABAMENTO, ALIZAR E CONTRAMARCO. FORNECIMENTO E INSTALAÇÃO. AF_12/2019	M2	1,80	353,84	BDI 1	446,58	803,84
1.2.4.0.4.	SINAPI	94569	JANELA DE ALUMÍNIO TIPO MAXIM-AR, COM VIDROS, BATENTE E FERRAGENS. EXCLUSIVE ALIZAR, ACABAMENTO E CONTRAMARCO. FORNECIMENTO E INSTALAÇÃO. AF_12/2019	M2	0,54	505,10	BDI 1	637,49	344,24
<b>1.2.5.</b>			<b>INSTALAÇÕES HIDROSSANITÁRIAS</b>					-	<b>15.032,31</b>
<b>1.2.5.1.</b>			<b>INSTALAÇÕES HIDRÁULICAS</b>					-	<b>9.137,38</b>
1.2.5.1.1.	SINAPI	94792	REGISTRO DE GAVETA BRUTO, LATÃO, ROSCÁVEL, 1", COM ACABAMENTO E CANOPLA CROMADOS, INSTALADO EM RESERVAÇÃO DE ÁGUA DE EDIFICAÇÃO QUE POSSUA RESERVATÓRIO DE FIBRA/FIBROCIMENTO – FORNECIMENTO E INSTALAÇÃO. AF_06/2016	UN	2,00	97,37	BDI 1	122,89	245,78
1.2.5.1.2.	SINAPI	89987	REGISTRO DE GAVETA BRUTO, LATÃO, ROSCÁVEL, 3/4", COM ACABAMENTO E CANOPLA CROMADOS. FORNECIDO E INSTALADO EM RAMAL DE ÁGUA. AF_12/2014	UN	3,00	70,11	BDI 1	88,49	265,47
1.2.5.1.3.	SINAPI	89985	REGISTRO DE PRESSÃO BRUTO, LATÃO, ROSCÁVEL, 3/4", COM ACABAMENTO E CANOPLA CROMADOS. FORNECIDO E INSTALADO EM RAMAL DE ÁGUA. AF_12/2014	UN	1,00	66,53	BDI 1	83,97	83,97
1.2.5.1.4.	SINAPI	89364	CURVA 90 GRAUS, PVC, SOLDÁVEL, DN 25MM, INSTALADO EM RAMAL OU SUB-RAMAL DE ÁGUA - FORNECIMENTO E INSTALAÇÃO. AF_12/2014	UN	19,00	6,54	BDI 1	8,25	156,75
1.2.5.1.5.	SINAPI	89369	CURVA 90 GRAUS, PVC, SOLDÁVEL, DN 32MM, INSTALADO EM RAMAL OU SUB-RAMAL DE ÁGUA - FORNECIMENTO E INSTALAÇÃO. AF_12/2014	UN	6,00	10,10	BDI 1	12,75	76,50
1.2.5.1.6.	SINAPI-I	3538	JOELHO DE REDUÇÃO, PVC SOLDÁVEL, 90 GRAUS, 32 MM X 25 MM, PARA AGUA FRIA PREDIAL	UN	7,00	2,64	BDI 1	3,33	23,31
1.2.5.1.7.	SINAPI	89481	JOELHO 90 GRAUS, PVC, SOLDÁVEL, DN 25MM, INSTALADO EM PRUMADA DE ÁGUA - FORNECIMENTO E INSTALAÇÃO. AF_12/2014	UN	1,00	2,55	BDI 1	3,22	3,22
1.2.5.1.8.	SINAPI	89356	TUBO, PVC, SOLDÁVEL, DN 25MM, INSTALADO EM RAMAL OU SUB-RAMAL DE ÁGUA - FORNECIMENTO E INSTALAÇÃO. AF_12/2014	M	32,51	12,44	BDI 1	15,70	510,41
1.2.5.1.9.	SINAPI	89357	TUBO, PVC, SOLDÁVEL, DN 32MM, INSTALADO EM RAMAL OU SUB-RAMAL DE ÁGUA - FORNECIMENTO E INSTALAÇÃO. AF_12/2014	M	16,04	17,62	BDI 1	22,24	356,73
1.2.5.1.10.	SINAPI	89395	TE, PVC, SOLDÁVEL, DN 25MM, INSTALADO EM RAMAL OU SUB-RAMAL DE ÁGUA - FORNECIMENTO E INSTALAÇÃO. AF_12/2014	UN	11,00	6,90	BDI 1	8,71	95,81
1.2.5.1.11.	SINAPI	89398	TE, PVC, SOLDÁVEL, DN 32MM, INSTALADO EM RAMAL OU SUB-RAMAL DE ÁGUA - FORNECIMENTO E INSTALAÇÃO. AF_12/2014	UN	3,00	10,13	BDI 1	12,79	38,37
1.2.5.1.12.	SINAPI-I	7608	CHUVEIRO PLASTICO BRANCO SIMPLES 5 " PARA ACOPLAR EM HASTE 1/2 ", AGUA FRIA	UN	1,00	3,64	BDI 1	4,59	4,59
1.2.5.1.13.	SINAPI	86912	TORNEIRA CROMADA LONGA, DE PAREDE, 1/2" OU 3/4", PARA PIA DE COZINHA, PADRÃO MÉDIO - FORNECIMENTO E INSTALAÇÃO. AF_12/2013	UN	6,00	39,59	BDI 1	49,97	299,82
1.2.5.1.14.	SINAPI	86943	LAVATÓRIO LOUÇA BRANCA SUSPENSO, 29,5 X 39CM OU EQUIVALENTE, PADRÃO POPULAR, INCLUSO SIFÃO FLEXÍVEL EM PVC, VÁLVULA E ENGATE FLEXÍVEL 30CM EM PLÁSTICO E TORNEIRA CROMADA DE MESA, PADRÃO POPULAR - FORNECIMENTO E INSTALAÇÃO. AF_12/2013	UN	6,00	168,51	BDI 1	212,68	1.276,08
1.2.5.1.15.	SINAPI	86931	VASO SANITÁRIO SIFONADO COM CAIXA ACOPLADA LOUÇA BRANCA, INCLUSO ENGATE FLEXÍVEL EM PLÁSTICO BRANCO, 1/2 X 40CM - FORNECIMENTO E INSTALAÇÃO. AF_12/2013	UN	7,00	365,23	BDI 1	460,96	3.226,72
1.2.5.1.16.	SINAPI	95471	VASO SANITARIO SIFONADO CONVENCIONAL PARA PCD SEM FURO FRONTAL COM LOUÇA BRANCA SEM ASSENTO - FORNECIMENTO E INSTALAÇÃO. AF_10/2016	UN	1,00	629,39	BDI 1	794,35	794,35

1.2.5.1.17.	SINAPI-I	11692	BANCADA/ BANCA EM MARMORE, POLIDO, BRANCO COMUM, E= *3* CM	M2	2,17	300,71	BDI 1	379,53	823,58
1.2.5.1.18.	SINAPI	86900	CUBA DE EMBUTIR DE AÇO INOXIDÁVEL MÉDIA - FORNECIMENTO E INSTALAÇÃO. AF_12/2013	UN	1,00	137,65	BDI 1	173,73	173,73
1.2.5.1.19.	SINAPI	86909	TORNEIRA CROMADA TUBO MÓVEL, DE MESA, 1/2" OU 3/4", PARA PIA DE COZINHA, PADRÃO ALTO - FORNECIMENTO E INSTALAÇÃO. AF_12/2013	UN	1,00	93,92	BDI 1	118,54	118,54
1.2.5.1.20.	SINAPI-I	36081	BARRA DE APOIO RETA, EM AÇO INOX POLIDO, COMPRIMENTO 80CM, DIAMETRO MÍNIMO 3 CM	UN	2,00	190,00	BDI 1	239,80	479,60
1.2.5.1.21.	SINAPI-I	38633	FURO PARA TORNEIRA OU OUTROS ACESSÓRIOS EM BANCADA DE MARMORE/ GRANITO OU OUTRO TIPO DE PEDRA NATURAL	UN	5,00	13,32	BDI 1	16,81	84,05
<b>1.2.5.2.</b>			<b>INSTALAÇÕES SANITÁRIAS</b>					<b>-</b>	<b>5.894,93</b>
1.2.5.2.1.	SINAPI-I	5103	CAIXA SIFONADA PVC, 100 X 100 X 50 MM, COM GRELHA REDONDA BRANCA	UN	4,00	9,10	BDI 1	11,49	45,96
1.2.5.2.2.	SINAPI	98102	CAIXA DE GORDURA SIMPLES, CIRCULAR, EM CONCRETO PRÉ-MOLDADO, DIÂMETRO INTERNO = 0,4 M, ALTURA INTERNA = 0,4 M. AF_05/2018	UN	1,00	59,37	BDI 1	74,93	74,93
1.2.5.2.3.	SINAPI	74166/1	CAIXA DE INSPEÇÃO EM CONCRETO PRÉ-MOLDADO DN 60CM COM TAMPA H= 60CM - FORNECIMENTO E INSTALACAO	UN	5,00	165,99	BDI 1	209,50	1.047,50
1.2.5.2.4.	SINAPI	89726	JOELHO 45 GRAUS, PVC, SERIE NORMAL, ESGOTO PREDIAL, DN 40 MM, JUNTA SOLDÁVEL, FORNECIDO E INSTALADO EM RAMAL DE DESCARGA OU RAMAL DE ESGOTO SANITÁRIO. AF_12/2014	UN	3,00	4,05	BDI 1	5,11	15,33
1.2.5.2.5.	SINAPI	89732	JOELHO 45 GRAUS, PVC, SERIE NORMAL, ESGOTO PREDIAL, DN 50 MM, JUNTA ELÁSTICA, FORNECIDO E INSTALADO EM RAMAL DE DESCARGA OU RAMAL DE ESGOTO SANITÁRIO. AF_12/2014	UN	3,00	6,70	BDI 1	8,46	25,38
1.2.5.2.6.	SINAPI	89746	JOELHO 45 GRAUS, PVC, SERIE NORMAL, ESGOTO PREDIAL, DN 100 MM, JUNTA ELÁSTICA, FORNECIDO E INSTALADO EM RAMAL DE DESCARGA OU RAMAL DE ESGOTO SANITÁRIO. AF_12/2014	UN	3,00	14,14	BDI 1	17,85	53,55
1.2.5.2.7.	SINAPI	89731	JOELHO 90 GRAUS, PVC, SERIE NORMAL, ESGOTO PREDIAL, DN 50 MM, JUNTA ELÁSTICA, FORNECIDO E INSTALADO EM RAMAL DE DESCARGA OU RAMAL DE ESGOTO SANITÁRIO. AF_12/2014	UN	2,00	6,34	BDI 1	8,00	16,00
1.2.5.2.8.	SINAPI	89744	JOELHO 90 GRAUS, PVC, SERIE NORMAL, ESGOTO PREDIAL, DN 100 MM, JUNTA ELÁSTICA, FORNECIDO E INSTALADO EM RAMAL DE DESCARGA OU RAMAL DE ESGOTO SANITÁRIO. AF_12/2014	UN	9,00	14,17	BDI 1	17,88	160,92
1.2.5.2.9.	SINAPI-I	3659	JUNCAO SIMPLES, PVC, DN 100 X 50 MM, SERIE NORMAL PARA ESGOTO PREDIAL	UN	4,00	9,52	BDI 1	12,02	48,08
1.2.5.2.10.	SINAPI	89797	JUNÇÃO SIMPLES, PVC, SERIE NORMAL, ESGOTO PREDIAL, DN 100 X 100 MM, JUNTA ELÁSTICA, FORNECIDO E INSTALADO EM RAMAL DE DESCARGA OU RAMAL DE ESGOTO SANITÁRIO. AF_12/2014	UN	4,00	26,85	BDI 1	33,89	135,56
1.2.5.2.11.	SINAPI-I	3662	JUNCAO SIMPLES, PVC, DN 50 X 50 MM, SERIE NORMAL PARA ESGOTO PREDIAL	UN	2,00	5,18	BDI 1	6,54	13,08
1.2.5.2.12.	SINAPI-I	9835	TUBO PVC SERIE NORMAL, DN 40 MM, PARA ESGOTO PREDIAL (NBR 5688)	M	3,22	3,09	BDI 1	3,90	12,56
1.2.5.2.13.	SINAPI-I	9838	TUBO PVC SERIE NORMAL, DN 50 MM, PARA ESGOTO PREDIAL (NBR 5688)	M	2,56	5,26	BDI 1	6,64	17,00
1.2.5.2.14.	SINAPI-I	9836	TUBO PVC SERIE NORMAL, DN 100 MM, PARA ESGOTO PREDIAL (NBR 5688)	M	38,37	8,57	BDI 1	10,82	415,16
1.2.5.2.15.	SINAPI-I	20065	TUBO PVC SERIE NORMAL, DN 150 MM, PARA ESGOTO PREDIAL (NBR 5688)	M	3,10	21,92	BDI 1	27,67	85,78
1.2.5.2.16.	SINAPI	98082	TANQUE SÉPTICO RETANGULAR, EM ALVENARIA COM BLOCOS DE CONCRETO, DIMENSÕES INTERNAS: 1,0 X 2,0 X 1,4 M, VOLUME ÚTIL: 2000 L (PARA 5 CONTRIBUINTES). AF_05/2018	UN	1,00	2.420,07	BDI 1	3.054,37	3.054,37
1.2.5.2.17.	SINAPI-I	3282	SUMIDOURO CONCRETO PRE MOLDADO, COMPLETO, PARA 5 CONTRIBUINTES	UN	1,00	533,85	BDI 1	673,77	673,77

1.3.			COBERTA E ESTRUTURA METÁLICA					-	324.594,54
1.3.0.0.1.	SINAPI	97649	REMOÇÃO DE TELHAS DE FIBROCIMENTO, METÁLICA E CERÂMICA, DE FORMA MECANIZADA, COM USO DE GUINDASTE, SEM REAPROVEITAMENTO. AF_12/2017	M2	785,88	2,60	BDI 1	3,28	2.577,69
1.3.0.0.2.	SINAPI	94216	TELHAMENTO COM TELHA METÁLICA TERMOACÚSTICA E = 30 MM, COM ATÉ 2 ÁGUAS, INCLUSIVE IÇAMENTO. AF_07/2019	M2	1.040,21	165,41	BDI 1	208,76	217.154,24
1.3.0.0.3.	SINAPI	84660	FUNDO PREPARADOR PRIMER SINTÉTICO, PARA ESTRUTURA METÁLICA, UMA DEMÃO, ESPESSURA DE 25 MICRA	M2	50,42	5,80	BDI 1	7,32	369,07
1.3.0.0.4.	SINAPI	74145/1	PINTURA ESMALTE FOSCO, DUAS DEMAS, SOBRE SUPERFÍCIE METÁLICA, INCLUSIVE UMA DEMÃO DE FUNDO ANTICORROSIVO. UTILIZAÇÃO DE REVOLVER ( AR-COMPRIMIDO),	M2	50,42	14,19	BDI 1	17,91	903,02
1.3.0.0.5.	Cotação	07	REVESTIMENTO EM ACM , CONFORME PROJETO ARQUITETÔNICO	und	1,00	35.000,00	BDI 2	41.618,50	41.618,50
1.3.0.0.6.	Composição	13	ESTRUTURA METÁLICA PARA DETALHE NA FACHADA E AMPLIAÇÃO DE COBERTA, CONTENDO PILARES, VIGA, TESOURA E CONTRAVENTAMENTO	und	1,00	46.080,96	BDI 2	54.794,87	54.794,87
1.3.0.0.7.	SINAPI	96522	ESCAVAÇÃO MANUAL PARA BLOCO DE COROAMENTO OU SAPATA, SEM PREVISÃO DE FÔRMA. AF_06/2017	M3	6,40	87,38	BDI 1	110,28	705,79
1.3.0.0.8.	SINAPI	96619	LASTRO DE CONCRETO MAGRO, APLICADO EM BLOCOS DE COROAMENTO OU SAPATAS, ESPESSURA DE 5 CM. AF_08/2017	M2	3,20	19,14	BDI 1	24,16	77,31
1.3.0.0.9.	SINAPI	96536	FABRICAÇÃO, MONTAGEM E DESMONTAGEM DE FÔRMA PARA VIGA BALDRAME, EM MADEIRA SERRADA, E=25 MM, 4 UTILIZAÇÕES. AF_06/2017	M2	2,10	41,58	BDI 1	52,48	110,21
1.3.0.0.10.	SINAPI	96543	ARMAÇÃO DE BLOCO, VIGA BALDRAME E SAPATA UTILIZANDO AÇO CA-60 DE 5 MM - MONTAGEM. AF_06/2017	KG	20,60	10,45	BDI 1	13,19	271,71
1.3.0.0.11.	SINAPI	96545	ARMAÇÃO DE BLOCO, VIGA BALDRAME OU SAPATA UTILIZANDO AÇO CA-50 DE 8 MM - MONTAGEM. AF_06/2017	KG	22,20	8,66	BDI 1	10,93	242,65
1.3.0.0.12.	SINAPI	96546	ARMAÇÃO DE BLOCO, VIGA BALDRAME OU SAPATA UTILIZANDO AÇO CA-50 DE 10 MM - MONTAGEM. AF_06/2017	KG	42,40	7,63	BDI 1	9,63	408,31
1.3.0.0.13.	SINAPI	96548	ARMAÇÃO DE BLOCO, VIGA BALDRAME OU SAPATA UTILIZANDO AÇO CA-50 DE 16 MM - MONTAGEM. AF_06/2017	KG	56,40	5,97	BDI 1	7,53	424,69
1.3.0.0.14.	SINAPI	92775	ARMAÇÃO DE PILAR OU VIGA DE UMA ESTRUTURA CONVENCIONAL DE CONCRETO ARMADO EM UMA EDIFICAÇÃO TÉRREA OU SOBRADO UTILIZANDO AÇO CA-60 DE 5,0 MM - MONTAGEM. AF_12/2015	KG	34,20	10,48	BDI 1	13,23	452,47
1.3.0.0.15.	SINAPI	92776	ARMAÇÃO DE PILAR OU VIGA DE UMA ESTRUTURA CONVENCIONAL DE CONCRETO ARMADO EM UMA EDIFICAÇÃO TÉRREA OU SOBRADO UTILIZANDO AÇO CA-50 DE 6,3 MM - MONTAGEM. AF_12/2015	KG	2,40	9,52	BDI 1	12,02	28,85
1.3.0.0.16.	SINAPI	92779	ARMAÇÃO DE PILAR OU VIGA DE UMA ESTRUTURA CONVENCIONAL DE CONCRETO ARMADO EM UMA EDIFICAÇÃO TÉRREA OU SOBRADO UTILIZANDO AÇO CA-50 DE 12,5 MM - MONTAGEM. AF_12/2015	KG	14,40	6,32	BDI 1	7,98	114,91
1.3.0.0.17.	SINAPI	92780	ARMAÇÃO DE PILAR OU VIGA DE UMA ESTRUTURA CONVENCIONAL DE CONCRETO ARMADO EM UMA EDIFICAÇÃO TÉRREA OU SOBRADO UTILIZANDO AÇO CA-50 DE 16,0 MM - MONTAGEM. AF_12/2015	KG	319,20	5,84	BDI 1	7,37	2.352,50
1.3.0.0.18.	SINAPI	94965	CONCRETO FCK = 25MPA, TRAÇO 1:2,3:2,7 (CIMENTO/ AREIA MÉDIA/ BRITA 1) - PREPARO MECÂNICO COM BETONEIRA 400 L. AF_07/2016	M3	3,72	297,50	BDI 1	375,47	1.396,75
1.3.0.0.19.	SINAPI	92873	LANÇAMENTO COM USO DE BALDES, ADENSAMENTO E ACABAMENTO DE CONCRETO EM ESTRUTURAS. AF_12/2015	M3	3,72	125,88	BDI 1	158,87	591,00
<b>1.4.</b>			<b>PAVIMENTAÇÃO</b>					-	<b>115.128,79</b>
1.4.0.0.1.	SINAPI	92397	EXECUÇÃO DE PÁTIO/ESTACIONAMENTO EM PISO INTERTRAVADO, COM BLOCO RETANGULAR COR NATURAL DE 20 X 10 CM, ESPESSURA 6 CM. AF_12/2015	M2	226,54	35,56	BDI 1	44,88	10.167,12

1.4.0.0.2.	SINAPI	93680	EXECUÇÃO DE PÁTIO/ESTACIONAMENTO EM PISO INTERTRAVADO, COM BLOCO RETANGULAR COLORIDO DE 20 X 10 CM, ESPESSURA 6 CM. AF_12/2015	M2	1.589,42	39,00	BDI 1	49,22	78.231,25
1.4.0.0.3.	SINAPI	94273	ASSENTAMENTO DE GUIA (MEIO-FIO) EM TRECHO RETO, CONFECCIONADA EM CONCRETO PRÉ-FABRICADO, DIMENSÕES 100X15X13X30 CM (COMPRIMENTO X BASE INFERIOR X BASE SUPERIOR X ALTURA), PARA VIAS URBANAS (USO VIÁRIO). AF_06/2016	M	301,47	27,73	BDI 1	35,00	10.551,45
1.4.0.0.4.	SINAPI	95240	LASTRO DE CONCRETO MAGRO, APLICADO EM PISOS OU RADIERS, ESPESSURA DE 3 CM. AF_07/2016	M2	85,91	11,04	BDI 1	13,93	1.196,73
1.4.0.0.5.	SINAPI	88476	CONTRAPISO AUTONIVELANTE, APLICADO SOBRE LAJE, ADERIDO, ESPESSURA 2CM. AF_06/2014	M2	180,79	16,47	BDI 1	20,79	3.758,62
1.4.0.0.6.	SINAPI	87249	REVESTIMENTO CERÂMICO PARA PISO COM PLACAS TIPO ESMALTADA EXTRA DE DIMENSÕES 45X45 CM APLICADA EM AMBIENTES DE ÁREA MENOR QUE 5 M2. AF_06/2014	M2	85,91	48,11	BDI 1	60,72	5.216,46
1.4.0.0.7.	SINAPI	94996	EXECUÇÃO DE PASSEIO (CALÇADA) OU PISO DE CONCRETO COM CONCRETO MOLDADO IN LOCO, FEITO EM OBRA, ACABAMENTO CONVENCIONAL, ESPESSURA 10 CM, ARMADO. AF_07/2016	M2	12,72	70,94	BDI 1	89,53	1.138,82
1.4.0.0.8.	Composição	09	RAMPA DE ACESSIBILIDADE (NBR 9050)	und	2,00	447,44	BDI 1	564,71	1.129,42
1.4.0.0.9.	Composição	10	PISO PODOTÁTIL DE CONCRETO - DIRECIONAL E ALERTA, 25X25 CM	m²	44,19	67,04	BDI 1	84,61	3.738,92
<b>1.5.</b>			<b>DETALHES E ACESSÓRIOS</b>					-	<b>6.692,64</b>
1.5.0.0.1.	Composição	02	LIXEIRA EM FIBRA DE VIDRO, COM CAPACIDADE 50L, COM SUPORTE (POSTE). (Baseado na fonte: 10536/ORSE)	und	8,00	243,26	BDI 1	307,02	2.456,16
1.5.0.0.2.	Composição	05	GUARDA-CORPO COM CORRIMÃO EM TUBO DE AÇO GALVANIZADO 40MM (Baseado na fonte: 84862/SINAPI)	m	18,88	177,79	BDI 1	224,39	4.236,48
<b>1.6.</b>			<b>INSTALAÇÕES ELÉTRICAS</b>					-	<b>47.525,42</b>
1.6.0.0.1.	SINAPI	83463	QUADRO DE DISTRIBUICAO DE ENERGIA EM CHAPA DE ACO GALVANIZADO, PARA 12 DISJUNTORES TERMOMAGNETICOS MONOPOLARES, COM BARRAMENTO TRIFASICO E NEUTRO - FORNECIMENTO E INSTALACAO	UN	1,00	251,88	BDI 1	317,90	317,90
1.6.0.0.2.	Composição	11	QUADRO DE MEDIÇÃO GERAL EM CHAPA METÁLICA, INCLUSIVE ATERRAMENTO. (Baseada na fonte: 74052/5 - SINAPI (01/2018))	und	1,00	2.463,53	BDI 1	3.109,22	3.109,22
1.6.0.0.3.	SINAPI	91940	CAIXA RETANGULAR 4" X 2" MÉDIA (1,30 M DO PISO), PVC, INSTALADA EM PAREDE - FORNECIMENTO E INSTALAÇÃO. AF_12/2015	UN	22,00	8,40	BDI 1	10,60	233,20
1.6.0.0.4.	SINAPI	91937	CAIXA OCTOGONAL 3" X 3", PVC, INSTALADA EM LAJE - FORNECIMENTO E INSTALAÇÃO. AF_12/2015	UN	10,00	6,24	BDI 1	7,88	78,80
1.6.0.0.5.	SINAPI	91924	CABO DE COBRE FLEXÍVEL ISOLADO, 1,5 MM², ANTI-CHAMA 450/750 V, PARA CIRCUITOS TERMINAIS - FORNECIMENTO E INSTALAÇÃO. AF_12/2015	M	224,00	1,62	BDI 1	2,04	456,96
1.6.0.0.6.	SINAPI	91926	CABO DE COBRE FLEXÍVEL ISOLADO, 2,5 MM², ANTI-CHAMA 450/750 V, PARA CIRCUITOS TERMINAIS - FORNECIMENTO E INSTALAÇÃO. AF_12/2015	M	294,40	2,35	BDI 1	2,97	874,37
1.6.0.0.7.	SINAPI	91928	CABO DE COBRE FLEXÍVEL ISOLADO, 4 MM², ANTI-CHAMA 450/750 V, PARA CIRCUITOS TERMINAIS - FORNECIMENTO E INSTALAÇÃO. AF_12/2015	M	616,70	3,82	BDI 1	4,82	2.972,49
1.6.0.0.8.	SINAPI	91934	CABO DE COBRE FLEXÍVEL ISOLADO, 16 MM², ANTI-CHAMA 450/750 V, PARA CIRCUITOS TERMINAIS - FORNECIMENTO E INSTALAÇÃO. AF_12/2015	M	208,90	13,26	BDI 1	16,74	3.496,99
1.6.0.0.9.	SINAPI-I	20254	CAIXA DE PASSAGEM METALICA, DE SOBREPOR, COM TAMPA APARAFUSADA, DIMENSOES 15 X 15 X *10* CM	UN	4,00	12,40	BDI 1	15,65	62,60
1.6.0.0.10.	SINAPI	91953	INTERRUPTOR SIMPLES (1 MÓDULO), 10A/250V, INCLUINDO SUPORTE E PLACA - FORNECIMENTO E INSTALAÇÃO. AF_12/2015	UN	6,00	15,14	BDI 1	19,11	114,66
1.6.0.0.11.	SINAPI	91996	TOMADA MÉDIA DE EMBUTIR (1 MÓDULO), 2P+T 10 A, INCLUINDO SUPORTE E PLACA - FORNECIMENTO E INSTALAÇÃO. AF_12/2015	UN	6,00	18,00	BDI 1	22,72	136,32

1.6.0.0.12.	SINAPI	92005	TOMADA MÉDIA DE EMBUTIR (2 MÓDULOS), 2P+T 20 A, INCLUINDO SUPORTE E PLACA - FORNECIMENTO E INSTALAÇÃO. AF_12/2015	UN	3,00	32,40	BDI 1	40,89	122,67
1.6.0.0.13.	SINAPI	83399	RELE FOTOELETRICO P/ COMANDO DE ILUMINACAO EXTERNA 220V/1000W - FORNECIMENTO E INSTALACAO	UN	4,00	31,29	BDI 1	39,49	157,96
1.6.0.0.14.	SINAPI-I	39392	SENSOR DE PRESENCIA BIVOLT DE PAREDE COM FOTOCELULA PARA QUALQUER TIPO DE LAMPADA POTENCIA MAXIMA *1000* W, USO INTERNO	UN	3,00	47,58	BDI 1	60,05	180,15
1.6.0.0.15.	SINAPI	74130/1	DISJUNTOR TERMOMAGNETICO MONOPOLAR PADRAO NEMA (AMERICANO) 10 A 30A 240V, FORNECIMENTO E INSTALACAO	UN	7,00	11,14	BDI 1	14,06	98,42
1.6.0.0.16.	SINAPI	74130/2	DISJUNTOR TERMOMAGNETICO MONOPOLAR PADRAO NEMA (AMERICANO) 35 A 50A 240V, FORNECIMENTO E INSTALACAO	UN	1,00	10,50	BDI 1	13,25	13,25
1.6.0.0.17.	SINAPI-I	34628	DISJUNTOR TIPO DIN/IEC, BIPOLAR 63 A	UN	1,00	12,88	BDI 1	16,26	16,26
1.6.0.0.18.	SINAPI	91847	ELETRODUTO FLEXÍVEL CORRUGADO REFORÇADO, PVC, DN 32 MM (1"), PARA CIRCUITOS TERMINAIS, INSTALADO EM LAJE - FORNECIMENTO E INSTALAÇÃO. AF_12/2015	M	219,30	7,15	BDI 1	9,02	1.978,09
1.6.0.0.19.	SINAPI	93009	ELETRODUTO RÍGIDO ROSCÁVEL, PVC, DN 60 MM (2") - FORNECIMENTO E INSTALAÇÃO. AF_12/2015	M	138,20	13,74	BDI 1	17,34	2.396,39
1.6.0.0.20.	SINAPI	96562	PERFILADO DE SEÇÃO 38X76 MM PARA SUPORTE DE ELETROCALHA LISA OU PERFURADA EM AÇO GALVANIZADO, LARGURA 200 OU 400 MM E ALTURA 50 MM. AF_07/2017	M	114,00	38,15	BDI 1	48,15	5.489,10
1.6.0.0.21.	Composição	01	POSTE CIRCULAR DE CONCRETO, ENGASTADO, H=9M - FORNECIMENTO E INSTALACAO, COM 4 LUMINÁRIAS EM LED 200W (Baseado na fonte: 73769/4 - SINAPI)	und	4,00	4.145,67	BDI 1	5.232,25	20.929,00
1.6.0.0.22.	Composição	12	LUMINÁRIA PLAFON 48W LED EMBUTIR - FORNECIMENTO E INSTALAÇÃO (Baseada na fonte: 11875/ ORSE)	und	10,00	211,85	BDI 1	267,38	2.673,80
1.6.0.0.23.	Composição	03	REFLETOR DE LED COM POTÊNCIA DE 200W (Baseado na fonte: 11626/ORSE)	und	6,00	213,51	BDI 1	269,47	1.616,82x

#### 4.0.DO TRATAMENTO DIFERENCIADO PARA ME/EPP

4.1.Salienta-se que na referida contratação, será concedido o tratamento diferenciado e simplificado para as Microempresas e Empresas de Pequeno Porte, nos termos das disposições contidas nos Arts. 47 e 48, da Lei Complementar nº 123/2006, por estarem presentes, isolada ou simultaneamente, as situações previstas nos incisos II e III, do Art. 49, do mesmo diploma legal.

4.2.A participação no certame, portanto, deverá ser aberta a quaisquer interessados, inclusive as Microempresas, Empresas de Pequeno Porte e Equiparados, nos termos da legislação vigente.

#### 5.0.DAS OBRIGAÇÕES DO CONTRATANTE

5.1.Efetuar o pagamento relativo a execução dos serviços efetivamente realizados, de acordo com as respectivas cláusulas do presente contrato;

5.2.Proporcionar ao Contratado todos os meios necessários para a fiel execução dos serviços contratados;

5.3.Notificar o Contratado sobre qualquer irregularidade encontrada quanto à qualidade dos serviços, exercendo a mais ampla e completa fiscalização, o que não exime o Contratado de suas responsabilidades contratuais e legais.

5.4.Proporcionar todas as facilidades para que a Contratada possa desempenhar seus serviços, dentro das normas deste contrato;

5.5.Prestar aos funcionários da Contratada todas as informações e esclarecimentos que eventualmente venham a ser solicitados sobre os serviços;

5.6.Acompanhar, fiscalizar e avaliar a execução do contrato;

5.7.Atestar notas fiscais/faturas e efetuar os pagamentos à Contratada;

5.8.Efetuar o pagamento da última fase após o recebimento provisório da obra;

5.9.Notificar a Contratada da aceitação definitiva da obra, após a vistoria e recebimento definitivo por parte da Comissão de Recebimento da Obra e;

5.10.Efetuar a devolução da garantia à Contratada após o recebimento definitivo da obra;

5.11.Aplicar as sanções administrativas contratuais.

#### 6.0.DAS OBRIGAÇÕES DO CONTRATADO

- 6.1. Executar devidamente os serviços descritos na Cláusula correspondente do presente contrato, dentro dos melhores parâmetros de qualidade estabelecidos para o ramo de atividade relacionada ao objeto contratual, com observância aos prazos estipulados;
- 6.2. Responsabilizar-se por todos os ônus e obrigações concernentes à legislação fiscal, civil, tributária e trabalhista, bem como por todas as despesas e compromissos assumidos, a qualquer título, perante seus fornecedores ou terceiros em razão da execução do objeto contratado;
- 6.3. Manter preposto capacitado e idôneo, aceito pelo Contratante, quando da execução de contrato, que o represente integralmente em todos os seus atos;
- 6.4. Permitir e facilitar a fiscalização do Contratante devendo prestar os informes e esclarecimentos solicitados;
- 6.5. Será responsável pelos danos causados diretamente ao Contratante ou a terceiros, decorrentes de sua culpa ou dolo na execução do contrato, não excluindo ou reduzindo essa responsabilidade a fiscalização ou o acompanhamento pelo órgão interessado;
- 6.6. Não ceder, transferir ou sub-contratar, no todo ou em parte, o objeto deste instrumento, sem o conhecimento e a devida autorização expressa do Contratante;
- 6.7. Manter, durante a vigência do contrato, em compatibilidade com as obrigações assumidas, todas as condições de habilitação e qualificação exigidas no respectivo processo licitatório, apresentando ao Contratante os documentos necessários, sempre que solicitado.
- 6.8. Manter durante todo o período de execução do contrato situação regular da empresa e dos profissionais envolvidos na obra perante o CREA/PB;
- 6.9. Promover a anotação, registro, aprovação, licenças, matrícula da obra no INSS e outras exigências dos órgãos competentes com relação à obra, inclusive responsabilizando-se por todos os ônus decorrentes;
- 6.10. Executar a obra sob a responsabilidade técnica do(s) profissional (is) detentor (es) do(s) atestado(s) apresentado(s) para habilitação da empresa na licitação
- 6.11. Ter representante no local da obra, Arquiteto ou Engenheiro residente, com formação profissional devidamente comprovada, anotado no CREA como um dos responsáveis técnicos pela execução da obra, que assumirá perante a fiscalização do contrato a responsabilidade de deliberar sobre qualquer determinação de urgência que se torne necessária;
- 6.12. Obter aprovação dos projetos nos órgãos competentes e na forma exigida em normas legais vigentes, bem como obter todas as licenças, aprovações e franquias necessárias aos serviços que contratar, pagando os respectivos emolumentos e as taxas e obedecendo às leis, aos regulamentos e às posturas referentes aos serviços e à segurança pública. É obrigada, também, a cumprir quaisquer formalidades e a pagar, à sua custa, as multas porventura impostas por esses órgãos;
- 6.13. Submeter à prévia aprovação do Fiscal do Contrato, com antecedência mínima de cinco dias do início do item a executar, a indicação da empresa ou profissional que pretenda subcontratar para executar serviços que exijam responsabilidade técnica, obrigatoriamente acompanhada da Certidão de Registro no CREA da empresa ou do profissional;
- 6.14. Assumir todos os ônus, encargos sociais, trabalhistas, fiscais e previdenciários concernentes à execução de seus serviços, inclusive os resultantes de acidentes no trabalho e incêndios;
- 6.15. Efetuar às suas expensas todos os ensaios, testes e demais provas exigidas por normas técnicas oficiais para a boa execução do objeto do contrato;
- 6.16. Responder pelas perdas e danos causados por seus sócios, empregados, prepostos ou subcontratados, ainda que involuntariamente, às instalações dos prédios, mobiliários, máquinas, equipamentos e demais bens da União ou de propriedade de terceiros, durante a execução dos serviços;
- 6.17. Responder por quaisquer acidentes que possam ser vítimas seus empregados, servidores públicos ou mesmo terceiros quando da prestação dos serviços;
- 6.18. Acatar, cumprir e fazer cumprir por parte de seus empregados, as disposições contidas na legislação específica do trabalho;
- 6.19. Observar, quanto ao pessoal, às disposições da lei de nacionalização do trabalho;
- 6.20. Responsabilizar-se pela guarda, segurança e proteção de todo o material, equipamentos e ferramentas utilizadas na obra, até a conclusão dos trabalhos;
- 6.22. Proceder a minucioso exame de todos os elementos técnicos fornecidos pela contratante para a perfeita execução da obra;
- 6.23. Fornecer, para emprego na execução das obras, somente material de primeira mão e qualidade, bem como observar, rigorosamente, as especificações técnicas e a regulamentação aplicáveis a cada caso, especialmente as recomendações das Práticas da SEAP - Manual de Construção, executando todos os serviços com esmero e perfeição;
- 6.24. Manter no local da obra, com fácil acesso à fiscalização, um "Diário de Ocorrências" em que as partes lançarão diariamente os eventos ocorridos, servindo para dirimir dúvidas quando for o caso. O referido diário, encadernado e contendo as informações relativas à obra, com folhas em três vias, das quais duas destacáveis serão fornecidas pela Contratada; Acatar as decisões e observações feitas pelo Fiscal do Contrato, que serão formuladas por escrito em duas vias e entregues mediante recibo ou registrada no "Diário de Ocorrências"; Retirar do local da obra qualquer empregado que não corresponder à confiança, ou perturbar a ação da fiscalização, nos termos da notificação desta;
- 6.25. Retirar, nos termos da notificação da fiscalização, todo o material rejeitado, bem como demolir e refazer imediatamente, por sua conta, o tudo que for impugnado, quer em razão de material ou da mão-de-obra; E Entregar os documentos previstos em contrato nos prazos fixados, incluindo o Relatório de Serviços Executados (contendo todas as atividades desenvolvidas no



período, incluindo todas as alterações dos projetos e/ou serviços) ao final de cada fase e, sempre que o Fiscal do Contrato exigir, pareceres técnicos sobre fatos relevantes ocorridos no transcorrer da execução dos projetos e/ou serviços;

6.26. Sempre que pretender aplicar material ou equipamento "similar" na execução da obra, submeter à Contratante, por intermédio do Fiscal do Contrato, a correspondente consulta, acompanhada de laudos ou pareceres e levantamento de custos para a análise e decisão, não servindo tal consulta para justificar o não-cumprimento dos prazos previstos no contrato; Apresentar mensalmente, em conjunto com as notas fiscais/faturas relativas a cada uma das fases, a cópia autenticada dos comprovantes dos recolhimentos relativos à Seguridade Social, referentes ao do mês anterior; Comunicar por escrito ao Fiscal do Contrato a conclusão da obra e indicar preposto para acompanhar as vistorias para recebimento provisório e definitivo da obra; Obter a Certidão Negativa de Débitos junto ao INSS, pagando os respectivos emolumentos e as taxas; Entregar ao Fiscal do Contrato, ao término da obra e antes do recebimento provisório, os seguintes documentos:

- 1) aprovação nos órgãos competentes, quando exigível, dos projetos que sofreram modificações no decorrer da obra;
- 2) aprovação da obra pelos concessionários públicos;
- 3) documentos de garantia e manuais completos de instrução (instalação, manutenção, operação e outros que sejam necessários) dos equipamentos instalados na obra;

6.27. Apresentar a Certidão Negativa de Débitos junto ao INSS, relativa à matrícula CEI da obra, antes do recebimento definitivo; Aceitar, nas mesmas condições contratuais e mediante Termo Aditivo, os acréscimos ou supressões no quantitativo dos materiais e serviços que se fizerem necessários em razão de alterações do Projeto Básico Completo, em até 25% do valor inicial deste contrato; Os autores dos projetos deverão ceder, à Contratante, os direitos patrimoniais referentes aos serviços objetos deste contrato, conforme determina o artigo 111 da Lei 8.666/93;

PARÁGRAFO PRIMEIRO - Qualquer proposta de substituição de profissionais indicados durante a licitação para assumir a responsabilidade técnica pela execução da obra somente será admitida por profissionais com experiência equivalente, devidamente comprovada, e dependerá de prévia aprovação do Fiscal do Contrato.

PARÁGRAFO SEGUNDO - Salvo por caso fortuito ou força maior, a eventual substituição de profissional não poderá, em nenhuma hipótese, ser alegada como motivo para a alteração de quaisquer das condições deste contrato, particularmente dos prazos contratados.

PARÁGRAFO TERCEIRO - Todos os projetos e serviços mencionados em qualquer documento que integre o presente contrato serão executados sob responsabilidade direta e exclusiva da Contratada.

## **7.0.DOS PRAZOS**

7.1. O prazo máximo para a execução do objeto desta contratação e que admite prorrogação nos casos previstos na legislação vigente, está abaixo indicado e será considerado a partir da emissão da Ordem de Serviço:

Início: 3 (três) dias

Conclusão: 6 (seis) meses

7.2. O prazo de vigência do correspondente contrato será determinado: 12 (doze) meses, considerado da data de sua assinatura, ou seja, início em: xx de xxxxx de xxxxx e término em: xx de xxxxx de xxxxx.

PARÁGRAFO PRIMEIRO - O prazo de execução só poderá ser prorrogado, a critério da administração, desde que ocorra um dos motivos previstos no Parágrafo Primeiro do Artigo 57 da Lei nº 8.666/93, devidamente autuado em processo próprio e aprovado pela autoridade competente.

## **8.0.DO REAJUSTAMENTO**

8.1. Os preços contratados são fixos pelo período de um ano, exceto para os casos previstos no Art. 65, §§ 5º e 6º, da Lei 8.666/93.

8.2. Ocorrendo o desequilíbrio econômico-financeiro do contrato, poderá ser restabelecida a relação que as partes pactuaram inicialmente, nos termos do Art. 65, Inciso II, Alínea d, da Lei 8.666/93, mediante comprovação documental e requerimento expresso do Contratado.

## **9.0.DO PAGAMENTO**

9.1. O pagamento será efetuado pela Prefeitura Municipal de Conceição, em moeda corrente nacional, mediante Ordem Bancária ou Cheque Nominal, em parcelas mensais, de acordo com o cronograma Físico-financeiro e no valor correspondente ao somatório das etapas dos diversos itens efetivamente concluídas, segundo as aferições mensais efetuadas pelo Fiscal do Contrato. No caso da parcela relativa à última fase, o pagamento somente será efetuado após o Recebimento Provisório.

PARÁGRAFO PRIMEIRO - Cumprido o disposto no Parágrafo Quarto da Cláusula Quinta, a contratada emitirá a nota fiscal/fatura, obrigatoriamente com o número de inscrição no CNPJ apresentado nos documentos de habilitação e de proposta de preço e no próprio instrumento de contrato, não se admitindo notas fiscais/faturas emitidas com outro CNPJ, mesmo aquele de filial ou da matriz.

PARÁGRAFO SEGUNDO - Na nota fiscal/fatura apresentada deverá estar destacados a parcela correspondente à mão-de-obra e o valor retido a título de contribuição previdenciária.

PARÁGRAFO TERCEIRO - Antes de qualquer pagamento deverá ser observada a comprovação da regularidade do cadastramento e da habilitação parcial no SICAF. Em caso de irregularidade da contratada junto ao SICAF, a Contratante notificará a Contratada para regularizar a sua situação junta aquele sistema no prazo de trinta dias ou, no mesmo prazo,

apresentar sua defesa, sob pena de rescisão do contrato. O prazo citado poderá ser prorrogado por igual período, a critério da Administração.

PARÁGRAFO QUARTO - Antes de qualquer pagamento será observada a comprovação por parte da Contratada do recolhimento das contribuições sociais (FGTS e Previdência Social), correspondentes ao mês da última competência vencidas e referentes a todos os trabalhadores envolvidos na obra.

PARÁGRAFO QUINTO - O pagamento à Contratada será efetuado em até 10 (dez) dias úteis após o recebimento, pelo Fiscal do Contrato, da nota fiscal/fatura acompanhada de todos os documentos exigidos.

PARÁGRAFO SEXTO - Nos casos de eventuais atrasos de pagamento, por culpa da Contratante, o valor devido será acrescido de encargos moratórios a partir do dia subsequente ao do vencimento da obrigação até a data do efetivo pagamento, devendo ser equivalente a:

- um por cento no mês do vencimento, calculados pro rata tempore-die, de forma não composta;
- a taxa referencial do Sistema de Liquidação e Custódia – SELIC, nos meses intermediários;
- um por cento no mês do pagamento, calculados pro rata tempore-die, de forma não composta.

PARÁGRAFO SÉTIMO - A seu critério, a Contratante poderá utilizar valores devidos à Contratada, relativos ao preço contratual, para cobrir eventuais dívidas da mesma para com a Contratante, decorrentes de imposição de multa por violação de cláusulas do contrato.

PARÁGRAFO OITAVO - Serão retidos na fonte os tributos e contribuições sobre os pagamentos efetuados, utilizando-se as alíquotas previstas para o tipo de serviço objeto desta licitação, conforme previsto na legislação em vigor.

## **10.0.DAS SANÇÕES ADMINISTRATIVAS**

10.1.No caso de inexecução parcial ou total do contrato, erro de execução, execução imperfeita, mora de execução, inadimplemento contratual ou não veracidade das informações prestadas, a Contratada estará sujeita às seguintes sanções administrativas, garantida a prévia defesa:

PARÁGRAFO PRIMEIRO:

I. Advertência;

II. Multas;

III. Suspensão temporária de participação em licitação e impedimento de contratar com a Prefeitura Municipal de Conceição, por prazo não superior a dois anos;

IV. Declaração de inidoneidade para licitar ou contratar com a Administração Pública, enquanto perdurarem os motivos determinantes da punição ou até que seja promovida a reabilitação perante a autoridade que aplicou a sanção, depois do ressarcimento à Administração pelos prejuízos resultantes e depois de decorrido o prazo da sanção aplicada com base no inciso anterior.

PARÁGRAFO SEGUNDO - No processo de aplicação da sanção administrativa é assegurado o direito ao contraditório e à ampla defesa, facultada a defesa prévia do interessado no respectivo processo, no prazo de cinco dias úteis.

PARÁGRAFO TERCEIRO - As sanções previstas nos incisos I, III e IV, desta Cláusula, poderão ser aplicadas juntamente com as do inciso II.

PARÁGRAFO QUARTO - O valor das multas aplicadas deverá ser recolhido no prazo de 05 (cinco) dias, a contar do recebimento da notificação.

PARÁGRAFO QUINTO - Se o valor da multa não for pago ou depositado, será automaticamente descontado do valor da garantia previsto na Cláusula Quarta deste contrato, e, se necessário, do pagamento a que a Contratada fizer jus. Em caso de inexistência ou insuficiência de crédito da Contratada o valor devido será cobrado administrativa e/ou judicialmente.

PARÁGRAFO SEXTO - Na execução do contrato, cabe recurso, representação ou pedido de reconsideração contra os atos da Administração, decorrentes da aplicação da Lei no 8.666/93, na forma constante do artigo 109 da referida lei.

10.2.A recusa injusta em deixar de cumprir as obrigações assumidas e preceitos legais, sujeitará o Contratado, garantida a prévia defesa, às seguintes penalidades previstas nos Arts. 86 e 87 da Lei 8.666/93: a - advertência; b - multa de mora de 0,5% (zero vírgula cinco por cento) aplicada sobre o valor do contrato por dia de atraso na entrega, no início ou na execução do objeto ora contratado; c - multa de 10% (dez por cento) sobre o valor contratado pela inexecução total ou parcial do contrato; d - suspensão temporária de participar em licitação e impedimento de contratar com a Administração, por prazo de até 02 (dois) anos; e - declaração de inidoneidade para licitar ou contratar com a Administração Pública enquanto perdurarem os motivos determinantes da punição ou até que seja promovida sua reabilitação perante a própria autoridade que aplicou a penalidade; f - simultaneamente, qualquer das penalidades cabíveis fundamentadas na Lei 8.666/93.

10.3.Se o valor da multa ou indenização devida não for recolhido no prazo de 15 dias após a comunicação ao Contratado, será automaticamente descontado da primeira parcela do pagamento a que o Contratado vier a fazer jus, acrescido de juros moratórios de 1% (um por cento) ao mês, ou, quando for o caso, cobrado judicialmente.

10.4.Após a aplicação de quaisquer das penalidades previstas, realizar-se-á comunicação escrita ao Contratado, e publicado na imprensa oficial, excluídas as penalidades de advertência e multa de mora quando for o caso, constando o fundamento legal da punição, informando ainda que o fato será registrado no cadastro correspondente.

## **11.0.DO CRITÉRIO DE ACEITABILIDADE DE PREÇOS**

11.1.Havendo proposta com valor global superior ao estimado pelo ORC ou manifestamente inexequível nos termos do Art. 48, II, §1º e §2º, da Lei 8.666/93, o mesmo será desconsiderado. Esta ocorrência não desclassifica automaticamente a proposta, quando for o caso, apenas o item correspondente, relacionado neste anexo.

11.2.O valor estimado que o ORC se propõe a pagar pelo objeto ora licitado - Valor de Referência -, está acima indicado.

## **12.0.MODELO DA PROPOSTA**

12.1.É parte integrante deste Termo de Referência o modelo de proposta de preços correspondente, podendo o licitante apresentar a sua proposta no próprio modelo fornecido, desde que seja devidamente preenchido, conforme faculta o instrumento convocatório - Anexo 01.

---

GUILHERME PEREIRA VIEIRA  
SECRETÁRIO DE CULTURA, DESPORTO E LAZER



ESTADO DA PARAÍBA  
PREFEITURA MUNICIPAL DE CONCEIÇÃO

ANEXO 01 AO TERMO DE REFERÊNCIA - PROPOSTA  
TOMADA DE PREÇOS Nº 00006/2020

PROPOSTA  
REF.: TOMADA DE PREÇOS Nº 00006/2020

OBJETO: Contratação de empresa especializada para reforma e revitalização do Centro de Cultura no Município de Conceição/PB, conforme planilha orçamentária e o contrato de repasse Nº. 887709/2019/MTUR/CAIXA.

PROPONENTE:

Prezados Senhores,

Nos termos da licitação em epígrafe, apresentamos proposta conforme abaixo:

**CAIXA**

PO - PLANILHA ORÇAMENTÁRIA

Orçamento Base para Licitação - OGU

Grau de Sigilo

#PUBLICO

Nº OPERAÇÃO	Nº SICONV	PROPONENTE / TOMADOR	APELIDO DO EMPREENDIMENTO						
1063962-13	887709	MUNICÍPIO DE CONCEIÇÃO - PB	Reforma e Revitalização do Centro de Cultura no Município de Conceição/PB.						
LOCALIDADE SINAPI	DATA BASE	DESCRIÇÃO DO LOTE	MUNICÍPIO / UF	BDI 1	BDI 2	BDI 3			
JOAO PESSOA	12-19 (DES.)	Reforma e Revitalização do Centro de Cultura no Município de Conceição/PB.	CONCEIÇÃO - PB	26,21%	18,91%	0,00%			
Item	Fonte	Código	Descrição	Unidade	Quantidade	Custo Unitário (sem BDI) (R\$)	BDI (%)	Preço Unitário (com BDI) (R\$)	Preço Total (R\$)
Reforma e Revitalização do Centro de Cultura no Município de Conceição/PB.									
1.	SINAPI		Reforma e Revitalização do Centro de Cultura	-	-		BDI 1	-	
1.1.	SINAPI		SERVIÇOS PRELIMINARES	-	-		BDI 1	-	
1.1.0.0.1.	SINAPI	74209/1	PLACA DE OBRA EM CHAPA DE ACO GALVANIZADO	M2	8,00		BDI 1		
1.1.0.0.2.	SINAPI	97622	DEMOLIÇÃO DE ALVENARIA DE BLOCO FURADO, DE FORMA MANUAL, SEM REAPROVEITAMENTO. AF_12/2017	M3	97,76		BDI 1		
1.1.0.0.3.	SINAPI	97629	DEMOLIÇÃO DE LAJES, DE FORMA MECANIZADA COM MARTELETE, SEM REAPROVEITAMENTO. AF_12/2017	M3	2,16		BDI 1		
1.1.0.0.4.	SINAPI	98528	REMOÇÃO DE RAIZES REMANESCENTES DE TRONCO DE ÁRVORE COM DIÂMETRO MAIOR OU IGUAL A 0,60 M.AF_05/2018	UN	1,00		BDI 1		
1.1.0.0.5.	SINAPI	97644	REMOÇÃO DE PORTAS, DE FORMA MANUAL, SEM REAPROVEITAMENTO. AF_12/2017	M2	4,96		BDI 1		
1.2.			PALCO/ CAMARINS/ BANHEIROS						
1.2.1.			INFRAESTRUTURA						
1.2.1.0.1.	SINAPI	96522	ESCAVAÇÃO MANUAL PARA BLOCO DE COROAMENTO OU SAPATA, SEM PREVISÃO DE FÔRMA. AF_06/2017	M3	6,95		BDI 1		
1.2.1.0.2.	SINAPI	96619	LASTRO DE CONCRETO MAGRO, APLICADO EM BLOCOS DE COROAMENTO OU SAPATAS, ESPESSURA DE 5 CM. AF_08/2017	M2	4,63		BDI 1		
1.2.1.0.3.	SINAPI	96536	FABRICAÇÃO, MONTAGEM E DESMONTAGEM DE FÔRMA PARA VIGA BALDRAME, EM MADEIRA SERRADA, E=25 MM, 4 UTILIZAÇÕES. AF_06/2017	M2	21,89		BDI 1		
1.2.1.0.4.	SINAPI	96543	ARMAÇÃO DE BLOCO, VIGA BALDRAME E SAPATA UTILIZANDO AÇO CA-60 DE 5 MM -	KG	46,20		BDI 1		

			MONTAGEM. AF_06/2017					
1.2.1.0.5.	SINAPI	96545	ARMAÇÃO DE BLOCO, VIGA BALDRAME OU SAPATA UTILIZANDO AÇO CA-50 DE 8 MM - MONTAGEM. AF_06/2017	KG	54,40		BDI 1	
1.2.1.0.6.	SINAPI	96546	ARMAÇÃO DE BLOCO, VIGA BALDRAME OU SAPATA UTILIZANDO AÇO CA-50 DE 10 MM - MONTAGEM. AF_06/2017	KG	113,40		BDI 1	
1.2.1.0.7.	SINAPI	94965	CONCRETO FCK = 25MPA, TRAÇO 1:2,3:2,7 (CIMENTO/ AREIA MÉDIA/ BRITA 1) - PREPARO MECÂNICO COM BETONEIRA 400 L. AF_07/2016	M3	3,08		BDI 1	
1.2.1.0.8.	SINAPI	92873	LANÇAMENTO COM USO DE BALDES, ADENSAMENTO E ACABAMENTO DE CONCRETO EM ESTRUTURAS. AF_12/2015	M3	3,08		BDI 1	
<b>1.2.2.</b>			<b>SUPERESTRUTURA</b>					
1.2.2.0.1.	SINAPI	92443	MONTAGEM E DESMONTAGEM DE FÔRMA DE PILARES RETANGULARES E ESTRUTURAS SIMILARES COM ÁREA MÉDIA DAS SEÇÕES MAIOR QUE 0,25 M², PÉ-DIREITO SIMPLES, EM CHAPA DE MADEIRA COMPENSADA PLASTIFICADA, 18 UTILIZAÇÕES. AF_12/2015	M2	72,58		BDI 1	
1.2.2.0.2.	SINAPI	92775	ARMAÇÃO DE PILAR OU VIGA DE UMA ESTRUTURA CONVENCIONAL DE CONCRETO ARMADO EM UMA EDIFICAÇÃO TÉRREA OU SOBRADO UTILIZANDO AÇO CA-60 DE 5,0 MM - MONTAGEM. AF_12/2015	KG	94,40		BDI 1	
1.2.2.0.3.	SINAPI	92777	ARMAÇÃO DE PILAR OU VIGA DE UMA ESTRUTURA CONVENCIONAL DE CONCRETO ARMADO EM UMA EDIFICAÇÃO TÉRREA OU SOBRADO UTILIZANDO AÇO CA-50 DE 8,0 MM - MONTAGEM. AF_12/2015	KG	85,50		BDI 1	
1.2.2.0.4.	SINAPI	92778	ARMAÇÃO DE PILAR OU VIGA DE UMA ESTRUTURA CONVENCIONAL DE CONCRETO ARMADO EM UMA EDIFICAÇÃO TÉRREA OU SOBRADO UTILIZANDO AÇO CA-50 DE 10,0 MM - MONTAGEM. AF_12/2015	KG	115,10		BDI 1	
1.2.2.0.5.	SINAPI	92526	MONTAGEM E DESMONTAGEM DE FÔRMA DE LAJE MACIÇA COM ÁREA MÉDIA MAIOR QUE 20 M², PÉ-DIREITO SIMPLES, EM CHAPA DE MADEIRA COMPENSADA PLASTIFICADA, 10 UTILIZAÇÕES. AF_12/2015	M2	8,42		BDI 1	
1.2.2.0.6.	SINAPI	92768	ARMAÇÃO DE LAJE DE UMA ESTRUTURA CONVENCIONAL DE CONCRETO ARMADO EM UM EDIFÍCIO DE MÚLTIPLOS PAVIMENTOS UTILIZANDO AÇO CA-60 DE 5,0 MM - MONTAGEM. AF_12/2015	KG	26,80		BDI 1	
1.2.2.0.7.	SINAPI	92769	ARMAÇÃO DE LAJE DE UMA ESTRUTURA CONVENCIONAL DE CONCRETO ARMADO EM UM EDIFÍCIO DE MÚLTIPLOS PAVIMENTOS UTILIZANDO AÇO CA-50 DE 6,3 MM - MONTAGEM. AF_12/2015	KG	13,00		BDI 1	
1.2.2.0.8.	SINAPI	94965	CONCRETO FCK = 25MPA, TRAÇO 1:2,3:2,7 (CIMENTO/ AREIA MÉDIA/ BRITA 1) - PREPARO MECÂNICO COM BETONEIRA 400 L. AF_07/2016	M3	6,04		BDI 1	
1.2.2.0.9.	SINAPI	92873	LANÇAMENTO COM USO DE BALDES, ADENSAMENTO E ACABAMENTO DE CONCRETO EM ESTRUTURAS. AF_12/2015	M3	6,04		BDI 1	
1.2.2.0.10.	SINAPI	95942	MONTAGEM E DESMONTAGEM DE FÔRMA PARA ESCADAS, COM 2 LANCES, EM CHAPA DE MADEIRA COMPENSADA PLASTIFICADA, 10 UTILIZAÇÕES. AF_01/2017	M2	14,59		BDI 1	
1.2.2.0.11.	SINAPI	95943	ARMAÇÃO DE ESCADA, COM 2 LANCES, DE UMA ESTRUTURA CONVENCIONAL DE CONCRETO ARMADO UTILIZANDO AÇO CA-60 DE 5,0 MM - MONTAGEM. AF_01/2017	KG	20,50		BDI 1	
1.2.2.0.12.	SINAPI	95944	ARMAÇÃO DE ESCADA, COM 2 LANCES, DE UMA ESTRUTURA CONVENCIONAL DE CONCRETO ARMADO UTILIZANDO AÇO CA-50 DE 6,3 MM - MONTAGEM. AF_01/2017	KG	5,60		BDI 1	
1.2.2.0.13.	SINAPI	95945	ARMAÇÃO DE ESCADA, COM 2 LANCES, DE UMA ESTRUTURA CONVENCIONAL DE CONCRETO ARMADO UTILIZANDO AÇO CA-50 DE 8,0 MM - MONTAGEM. AF_01/2017	KG	11,30		BDI 1	
<b>1.2.3.</b>			<b>ELEVAÇÃO E REVESTIMENTOS</b>					

1.2.3.0.1.	SINAPI	87503	ALVENARIA DE VEDAÇÃO DE BLOCOS CERÂMICOS FURADOS NA HORIZONTAL DE 9X19X19CM (ESPESSURA 9CM) DE PAREDES COM ÁREA LÍQUIDA MAIOR OU IGUAL A 6M² SEM VÃOS E ARGAMASSA DE ASSENTAMENTO COM PREPARO EM BETONEIRA. AF_06/2014	M2	81,53		BDI 1	
1.2.3.0.2.	SINAPI	87879	CHAPISCO APLICADO EM ALVENARIAS E ESTRUTURAS DE CONCRETO INTERNAS, COM COLHER DE PEDREIRO. ARGAMASSA TRAÇO 1:3 COM PREPARO EM BETONEIRA 400L. AF_06/2014	M2	350,78		BDI 1	
1.2.3.0.3.	SINAPI	87529	MASSA ÚNICA, PARA RECEBIMENTO DE PINTURA, EM ARGAMASSA TRAÇO 1:2:8, PREPARO MECÂNICO COM BETONEIRA 400L, APLICADA MANUALMENTE EM FACES INTERNAS DE PAREDES, ESPESSURA DE 20MM, COM EXECUÇÃO DE TALISCAS. AF_06/2014	M2	255,13		BDI 1	
1.2.3.0.4.	SINAPI	88483	APLICAÇÃO DE FUNDO SELADOR LÁTEX PVA EM PAREDES, UMA DEMÃO. AF_06/2014	M2	255,13		BDI 1	
1.2.3.0.5.	SINAPI	88495	APLICAÇÃO E LIXAMENTO DE MASSA LÁTEX EM PAREDES, UMA DEMÃO. AF_06/2014	M2	255,13		BDI 1	
1.2.3.0.6.	SINAPI	88487	APLICAÇÃO MANUAL DE PINTURA COM TINTA LÁTEX PVA EM PAREDES, DUAS DEMÃOS. AF_06/2014	M2	255,13		BDI 1	
1.2.3.0.7.	SINAPI	88482	APLICAÇÃO DE FUNDO SELADOR LÁTEX PVA EM TETO, UMA DEMÃO. AF_06/2014	M2	85,91		BDI 1	
1.2.3.0.8.	SINAPI	88494	APLICAÇÃO E LIXAMENTO DE MASSA LÁTEX EM TETO, UMA DEMÃO. AF_06/2014	M2	85,91		BDI 1	
1.2.3.0.9.	SINAPI	88486	APLICAÇÃO MANUAL DE PINTURA COM TINTA LÁTEX PVA EM TETO, DUAS DEMÃOS. AF_06/2014	M2	85,91		BDI 1	
1.2.3.0.10.	SINAPI	87531	EMBOÇO, PARA RECEBIMENTO DE CERÂMICA, EM ARGAMASSA TRAÇO 1:2:8, PREPARO MECÂNICO COM BETONEIRA 400L, APLICADO MANUALMENTE EM FACES INTERNAS DE PAREDES, PARA AMBIENTE COM ÁREA ENTRE 5M2 E 10M2, ESPESSURA DE 20MM, COM EXECUÇÃO DE TALISCAS. AF_06/2014	M2	95,65		BDI 1	
1.2.3.0.11.	SINAPI	87265	REVESTIMENTO CERÂMICO PARA PAREDES INTERNAS COM PLACAS TIPO ESMALTADA EXTRA DE DIMENSÕES 20X20 CM APLICADAS EM AMBIENTES DE ÁREA MAIOR QUE 5 M² NA ALTURA INTEIRA DAS PAREDES. AF_06/2014	M2	90,54		BDI 1	
<b>1.2.4.</b>			<b>ESQUDRIAS</b>					
1.2.4.0.1.	SINAPI	91341	PORTA EM ALUMÍNIO DE ABRIR TIPO VENEZIANA COM GUARNIÇÃO, FIXAÇÃO COM PARAFUSOS - FORNECIMENTO E INSTALAÇÃO. AF_12/2019	M2	20,58		BDI 1	
1.2.4.0.2.	SINAPI	100701	PORTA DE FERRO, DE ABRIR, TIPO GRADE COM CHAPA, COM GUARNIÇÕES. AF_12/2019	M2	1,68		BDI 1	
1.2.4.0.3.	SINAPI	100674	JANELA FIXA DE ALUMÍNIO PARA VIDRO, COM VIDRO, BATENTE E FERRAGENS. EXCLUSIVE ACABAMENTO, ALIZAR E CONTRAMARCO. FORNECIMENTO E INSTALAÇÃO. AF_12/2019	M2	1,80		BDI 1	
1.2.4.0.4.	SINAPI	94569	JANELA DE ALUMÍNIO TIPO MAXIM-AR, COM VIDROS, BATENTE E FERRAGENS. EXCLUSIVE ALIZAR, ACABAMENTO E CONTRAMARCO. FORNECIMENTO E INSTALAÇÃO. AF_12/2019	M2	0,54		BDI 1	
<b>1.2.5.</b>			<b>INSTALAÇÕES HIDROSSANITÁRIAS</b>					
<b>1.2.5.1.</b>			<b>INSTALAÇÕES HIDRÁULICAS</b>					
1.2.5.1.1.	SINAPI	94792	REGISTRO DE GAVETA BRUTO, LATÃO, ROSCÁVEL, 1", COM ACABAMENTO E CANOPLA CROMADOS, INSTALADO EM RESERVAÇÃO DE ÁGUA DE EDIFICAÇÃO QUE POSSUA RESERVATÓRIO DE FIBRA/FIBROCIMENTO - FORNECIMENTO E INSTALAÇÃO. AF_06/2016	UN	2,00		BDI 1	
1.2.5.1.2.	SINAPI	89987	REGISTRO DE GAVETA BRUTO, LATÃO, ROSCÁVEL, 3/4", COM ACABAMENTO E CANOPLA CROMADOS. FORNECIDO E INSTALADO EM RAMAL DE ÁGUA. AF_12/2014	UN	3,00		BDI 1	

1.2.5.1.3.	SINAPI	89985	REGISTRO DE PRESSÃO BRUTO, LATÃO, ROSCÁVEL, 3/4", COM ACABAMENTO E CANOPLA CROMADOS. FORNECIDO E INSTALADO EM RAMAL DE ÁGUA. AF_12/2014	UN	1,00		BDI 1		
1.2.5.1.4.	SINAPI	89364	CURVA 90 GRAUS, PVC, SOLDÁVEL, DN 25MM, INSTALADO EM RAMAL OU SUB-RAMAL DE ÁGUA - FORNECIMENTO E INSTALAÇÃO. AF_12/2014	UN	19,00		BDI 1		
1.2.5.1.5.	SINAPI	89369	CURVA 90 GRAUS, PVC, SOLDÁVEL, DN 32MM, INSTALADO EM RAMAL OU SUB-RAMAL DE ÁGUA - FORNECIMENTO E INSTALAÇÃO. AF_12/2014	UN	6,00		BDI 1		
1.2.5.1.6.	SINAPI-I	3538	JOELHO DE REDUCAO, PVC SOLDAVEL, 90 GRAUS, 32 MM X 25 MM, PARA AGUA FRIA PREDIAL	UN	7,00		BDI 1		
1.2.5.1.7.	SINAPI	89481	JOELHO 90 GRAUS, PVC, SOLDÁVEL, DN 25MM, INSTALADO EM PRUMADA DE ÁGUA - FORNECIMENTO E INSTALAÇÃO. AF_12/2014	UN	1,00		BDI 1		
1.2.5.1.8.	SINAPI	89356	TUBO, PVC, SOLDÁVEL, DN 25MM, INSTALADO EM RAMAL OU SUB-RAMAL DE ÁGUA - FORNECIMENTO E INSTALAÇÃO. AF_12/2014	M	32,51		BDI 1		
1.2.5.1.9.	SINAPI	89357	TUBO, PVC, SOLDÁVEL, DN 32MM, INSTALADO EM RAMAL OU SUB-RAMAL DE ÁGUA - FORNECIMENTO E INSTALAÇÃO. AF_12/2014	M	16,04		BDI 1		
1.2.5.1.10.	SINAPI	89395	TE, PVC, SOLDÁVEL, DN 25MM, INSTALADO EM RAMAL OU SUB-RAMAL DE ÁGUA - FORNECIMENTO E INSTALAÇÃO. AF_12/2014	UN	11,00		BDI 1		
1.2.5.1.11.	SINAPI	89398	TE, PVC, SOLDÁVEL, DN 32MM, INSTALADO EM RAMAL OU SUB-RAMAL DE ÁGUA - FORNECIMENTO E INSTALAÇÃO. AF_12/2014	UN	3,00		BDI 1		
1.2.5.1.12.	SINAPI-I	7608	CHUVEIRO PLASTICO BRANCO SIMPLES 5 " PARA ACOPLAR EM HASTE 1/2 ", AGUA FRIA	UN	1,00		BDI 1		
1.2.5.1.13.	SINAPI	86912	TORNEIRA CROMADA LONGA, DE PAREDE, 1/2" OU 3/4", PARA PIA DE COZINHA, PADRÃO MÉDIO - FORNECIMENTO E INSTALAÇÃO. AF_12/2013	UN	6,00		BDI 1		
1.2.5.1.14.	SINAPI	86943	LAVATÓRIO LOUÇA BRANCA SUSPENSO, 29,5 X 39CM OU EQUIVALENTE, PADRÃO POPULAR, INCLUSO SIFÃO FLEXÍVEL EM PVC, VÁLVULA E ENGATE FLEXÍVEL 30CM EM PLÁSTICO E TORNEIRA CROMADA DE MESA, PADRÃO POPULAR - FORNECIMENTO E INSTALAÇÃO. AF_12/2013	UN	6,00		BDI 1		
1.2.5.1.15.	SINAPI	86931	VASO SANITÁRIO SIFONADO COM CAIXA ACOPLADA LOUÇA BRANCA, INCLUSO ENGATE FLEXÍVEL EM PLÁSTICO BRANCO, 1/2 X 40CM - FORNECIMENTO E INSTALAÇÃO. AF_12/2013	UN	7,00		BDI 1		
1.2.5.1.16.	SINAPI	95471	VASO SANITARIO SIFONADO CONVENCIONAL PARA PCD SEM FURO FRONTAL COM LOUÇA BRANCA SEM ASSENTO - FORNECIMENTO E INSTALAÇÃO. AF_10/2016	UN	1,00		BDI 1		
1.2.5.1.17.	SINAPI-I	11692	BANCADA/ BANCA EM MARMORE, POLIDO, BRANCO COMUM, E= *3* CM	M2	2,17		BDI 1		
1.2.5.1.18.	SINAPI	86900	CUBA DE EMBUTIR DE AÇO INOXIDÁVEL MÉDIA - FORNECIMENTO E INSTALAÇÃO. AF_12/2013	UN	1,00		BDI 1		
1.2.5.1.19.	SINAPI	86909	TORNEIRA CROMADA TUBO MÓVEL, DE MESA, 1/2" OU 3/4", PARA PIA DE COZINHA, PADRÃO ALTO - FORNECIMENTO E INSTALAÇÃO. AF_12/2013	UN	1,00		BDI 1		
1.2.5.1.20.	SINAPI-I	36081	BARRA DE APOIO RETA, EM ACO INOX POLIDO, COMPRIMENTO 80CM, DIAMETRO MINIMO 3 CM	UN	2,00		BDI 1		
1.2.5.1.21.	SINAPI-I	38633	FURO PARA TORNEIRA OU OUTROS ACESSÓRIOS EM BANCADA DE MARMORE/ GRANITO OU OUTRO TIPO DE PEDRA NATURAL	UN	5,00		BDI 1		
<b>1.2.5.2.</b>			<b>INSTALAÇÕES SANITÁRIAS</b>						
1.2.5.2.1.	SINAPI-I	5103	CAIXA SIFONADA PVC, 100 X 100 X 50 MM, COM GRELHA REDONDA BRANCA	UN	4,00		BDI 1		
1.2.5.2.2.	SINAPI	98102	CAIXA DE GORDURA SIMPLES, CIRCULAR, EM CONCRETO PRÉ-MOLDADO, DIÂMETRO INTERNO = 0,4 M, ALTURA INTERNA = 0,4 M. AF_05/2018	UN	1,00		BDI 1		

1.2.5.2.3.	SINAPI	74166/1	CAIXA DE INSPEÇÃO EM CONCRETO PRÉ-MOLDADO DN 60CM COM TAMPA H= 60CM - FORNECIMENTO E INSTALACAO	UN	5,00		BDI 1		
1.2.5.2.4.	SINAPI	89726	JOELHO 45 GRAUS, PVC, SERIE NORMAL, ESGOTO PREDIAL, DN 40 MM, JUNTA SOLDÁVEL, FORNECIDO E INSTALADO EM RAMAL DE DESCARGA OU RAMAL DE ESGOTO SANITÁRIO. AF_12/2014	UN	3,00		BDI 1		
1.2.5.2.5.	SINAPI	89732	JOELHO 45 GRAUS, PVC, SERIE NORMAL, ESGOTO PREDIAL, DN 50 MM, JUNTA ELÁSTICA, FORNECIDO E INSTALADO EM RAMAL DE DESCARGA OU RAMAL DE ESGOTO SANITÁRIO. AF_12/2014	UN	3,00		BDI 1		
1.2.5.2.6.	SINAPI	89746	JOELHO 45 GRAUS, PVC, SERIE NORMAL, ESGOTO PREDIAL, DN 100 MM, JUNTA ELÁSTICA, FORNECIDO E INSTALADO EM RAMAL DE DESCARGA OU RAMAL DE ESGOTO SANITÁRIO. AF_12/2014	UN	3,00		BDI 1		
1.2.5.2.7.	SINAPI	89731	JOELHO 90 GRAUS, PVC, SERIE NORMAL, ESGOTO PREDIAL, DN 50 MM, JUNTA ELÁSTICA, FORNECIDO E INSTALADO EM RAMAL DE DESCARGA OU RAMAL DE ESGOTO SANITÁRIO. AF_12/2014	UN	2,00		BDI 1		
1.2.5.2.8.	SINAPI	89744	JOELHO 90 GRAUS, PVC, SERIE NORMAL, ESGOTO PREDIAL, DN 100 MM, JUNTA ELÁSTICA, FORNECIDO E INSTALADO EM RAMAL DE DESCARGA OU RAMAL DE ESGOTO SANITÁRIO. AF_12/2014	UN	9,00		BDI 1		
1.2.5.2.9.	SINAPI-I	3659	JUNCAO SIMPLES, PVC, DN 100 X 50 MM, SERIE NORMAL PARA ESGOTO PREDIAL	UN	4,00		BDI 1		
1.2.5.2.10.	SINAPI	89797	JUNÇÃO SIMPLES, PVC, SERIE NORMAL, ESGOTO PREDIAL, DN 100 X 100 MM, JUNTA ELÁSTICA, FORNECIDO E INSTALADO EM RAMAL DE DESCARGA OU RAMAL DE ESGOTO SANITÁRIO. AF_12/2014	UN	4,00		BDI 1		
1.2.5.2.11.	SINAPI-I	3662	JUNCAO SIMPLES, PVC, DN 50 X 50 MM, SERIE NORMAL PARA ESGOTO PREDIAL	UN	2,00		BDI 1		
1.2.5.2.12.	SINAPI-I	9835	TUBO PVC SERIE NORMAL, DN 40 MM, PARA ESGOTO PREDIAL (NBR 5688)	M	3,22		BDI 1		
1.2.5.2.13.	SINAPI-I	9838	TUBO PVC SERIE NORMAL, DN 50 MM, PARA ESGOTO PREDIAL (NBR 5688)	M	2,56		BDI 1		
1.2.5.2.14.	SINAPI-I	9836	TUBO PVC SERIE NORMAL, DN 100 MM, PARA ESGOTO PREDIAL (NBR 5688)	M	38,37		BDI 1		
1.2.5.2.15.	SINAPI-I	20065	TUBO PVC SERIE NORMAL, DN 150 MM, PARA ESGOTO PREDIAL (NBR 5688)	M	3,10		BDI 1		
1.2.5.2.16.	SINAPI	98082	TANQUE SÉPTICO RETANGULAR, EM ALVENARIA COM BLOCOS DE CONCRETO, DIMENSÕES INTERNAS: 1,0 X 2,0 X 1,4 M, VOLUME ÚTIL: 2000 L (PARA 5 CONTRIBUINTES). AF_05/2018	UN	1,00		BDI 1		
1.2.5.2.17.	SINAPI-I	3282	SUMIDOURO CONCRETO PRE MOLDADO, COMPLETO, PARA 5 CONTRIBUINTES	UN	1,00		BDI 1		
<b>1.3.</b>			<b>COBERTA E ESTRUTURA METÁLICA</b>						
1.3.0.0.1.	SINAPI	97649	REMOÇÃO DE TELHAS DE FIBROCIMENTO, METÁLICA E CERÂMICA, DE FORMA MECANIZADA, COM USO DE GUINDASTE, SEM REAPROVEITAMENTO. AF_12/2017	M2	785,88		BDI 1		
1.3.0.0.2.	SINAPI	94216	TELHAMENTO COM TELHA METÁLICA TERMOACÚSTICA E = 30 MM, COM ATÉ 2 ÁGUAS, INCLUSO IÇAMENTO. AF_07/2019	M2	1.040,21		BDI 1		
1.3.0.0.3.	SINAPI	84660	FUNDO PREPARADOR PRIMER SINTETICO, PARA ESTRUTURA METALICA, UMA DEMÃO, ESPESSURA DE 25 MICRA	M2	50,42		BDI 1		
1.3.0.0.4.	SINAPI	74145/1	PINTURA ESMALTE FOSCO, DUAS DEMAOS, SOBRE SUPERFICIE METALICA, INCLUSO UMA DEMAO DE FUNDO ANTICORROSIVO. UTILIZACAO DE REVOLVER ( AR-COMPRIMIDO).	M2	50,42		BDI 1		
1.3.0.0.5.	Cotação	07	REVESTIMENTO EM ACM , CONFORME PROJETO ARQUITETÔNICO	und	1,00		BDI 2		
1.3.0.0.6.	Composição	13	ESTRUTURA METÁLICA PARA DETALHE NA FACHADA E AMPLIAÇÃO DE COBERTA, CONTENDO PILARES, VIGA, TESOURA E CONTRAVENTAMENTO	und	1,00		BDI 2		
1.3.0.0.7.	SINAPI	96522	ESCAVAÇÃO MANUAL PARA BLOCO DE COROAMENTO OU SAPATA, SEM PREVISÃO DE FÔRMA. AF_06/2017	M3	6,40		BDI 1		



1.3.0.0.8.	SINAPI	96619	LASTRO DE CONCRETO MAGRO, APLICADO EM BLOCOS DE COROAMENTO OU SAPATAS, ESPESSURA DE 5 CM. AF_08/2017	M2	3,20		BDI 1		
1.3.0.0.9.	SINAPI	96536	FABRICAÇÃO, MONTAGEM E DESMONTAGEM DE FÔRMA PARA VIGA BALDRAME, EM MADEIRA SERRADA, E=25 MM, 4 UTILIZAÇÕES. AF_06/2017	M2	2,10		BDI 1		
1.3.0.0.10.	SINAPI	96543	ARMAÇÃO DE BLOCO, VIGA BALDRAME E SAPATA UTILIZANDO AÇO CA-60 DE 5 MM - MONTAGEM. AF_06/2017	KG	20,60		BDI 1		
1.3.0.0.11.	SINAPI	96545	ARMAÇÃO DE BLOCO, VIGA BALDRAME OU SAPATA UTILIZANDO AÇO CA-50 DE 8 MM - MONTAGEM. AF_06/2017	KG	22,20		BDI 1		
1.3.0.0.12.	SINAPI	96546	ARMAÇÃO DE BLOCO, VIGA BALDRAME OU SAPATA UTILIZANDO AÇO CA-50 DE 10 MM - MONTAGEM. AF_06/2017	KG	42,40		BDI 1		
1.3.0.0.13.	SINAPI	96548	ARMAÇÃO DE BLOCO, VIGA BALDRAME OU SAPATA UTILIZANDO AÇO CA-50 DE 16 MM - MONTAGEM. AF_06/2017	KG	56,40		BDI 1		
1.3.0.0.14.	SINAPI	92775	ARMAÇÃO DE PILAR OU VIGA DE UMA ESTRUTURA CONVENCIONAL DE CONCRETO ARMADO EM UMA EDIFICAÇÃO TÉRREA OU SOBRADO UTILIZANDO AÇO CA-60 DE 5,0 MM - MONTAGEM. AF_12/2015	KG	34,20		BDI 1		
1.3.0.0.15.	SINAPI	92776	ARMAÇÃO DE PILAR OU VIGA DE UMA ESTRUTURA CONVENCIONAL DE CONCRETO ARMADO EM UMA EDIFICAÇÃO TÉRREA OU SOBRADO UTILIZANDO AÇO CA-50 DE 6,3 MM - MONTAGEM. AF_12/2015	KG	2,40		BDI 1		
1.3.0.0.16.	SINAPI	92779	ARMAÇÃO DE PILAR OU VIGA DE UMA ESTRUTURA CONVENCIONAL DE CONCRETO ARMADO EM UMA EDIFICAÇÃO TÉRREA OU SOBRADO UTILIZANDO AÇO CA-50 DE 12,5 MM - MONTAGEM. AF_12/2015	KG	14,40		BDI 1		
1.3.0.0.17.	SINAPI	92780	ARMAÇÃO DE PILAR OU VIGA DE UMA ESTRUTURA CONVENCIONAL DE CONCRETO ARMADO EM UMA EDIFICAÇÃO TÉRREA OU SOBRADO UTILIZANDO AÇO CA-50 DE 16,0 MM - MONTAGEM. AF_12/2015	KG	319,20		BDI 1		
1.3.0.0.18.	SINAPI	94965	CONCRETO FCK = 25MPA, TRAÇO 1:2,3:2,7 (CIMENTO/ AREIA MÉDIA/ BRITA 1) - PREPARO MECÂNICO COM BETONEIRA 400 L. AF_07/2016	M3	3,72		BDI 1		
1.3.0.0.19.	SINAPI	92873	LANÇAMENTO COM USO DE BALDES, ADENSAMENTO E ACABAMENTO DE CONCRETO EM ESTRUTURAS. AF_12/2015	M3	3,72		BDI 1		
<b>1.4.</b>			<b>PAVIMENTAÇÃO</b>						
1.4.0.0.1.	SINAPI	92397	EXECUÇÃO DE PÁTIO/ESTACIONAMENTO EM PISO INTERTRAVADO, COM BLOCO RETANGULAR COR NATURAL DE 20 X 10 CM, ESPESSURA 6 CM. AF_12/2015	M2	226,54		BDI 1		
1.4.0.0.2.	SINAPI	93680	EXECUÇÃO DE PÁTIO/ESTACIONAMENTO EM PISO INTERTRAVADO, COM BLOCO RETANGULAR COLORIDO DE 20 X 10 CM, ESPESSURA 6 CM. AF_12/2015	M2	1.589,42		BDI 1		
1.4.0.0.3.	SINAPI	94273	ASSENTAMENTO DE GUIA (MEIO-FIO) EM TRECHO RETO, CONFECCIONADA EM CONCRETO PRÉ-FABRICADO, DIMENSÕES 100X15X13X30 CM (COMPRIMENTO X BASE INFERIOR X BASE SUPERIOR X ALTURA), PARA VIAS URBANAS (USO VIÁRIO). AF_06/2016	M	301,47		BDI 1		
1.4.0.0.4.	SINAPI	95240	LASTRO DE CONCRETO MAGRO, APLICADO EM PISOS OU RADIERS, ESPESSURA DE 3 CM. AF_07/2016	M2	85,91		BDI 1		
1.4.0.0.5.	SINAPI	88476	CONTRAPISO AUTONIVELANTE, APLICADO SOBRE LAJE, ADERIDO, ESPESSURA 2CM. AF_06/2014	M2	180,79		BDI 1		
1.4.0.0.6.	SINAPI	87249	REVESTIMENTO CERÂMICO PARA PISO COM PLACAS TIPO ESMALTADA EXTRA DE DIMENSÕES 45X45 CM APLICADA EM AMBIENTES DE ÁREA MENOR QUE 5 M2. AF_06/2014	M2	85,91		BDI 1		
1.4.0.0.7.	SINAPI	94996	EXECUÇÃO DE PASSEIO (CALÇADA) OU PISO DE CONCRETO COM CONCRETO MOLDADO IN LOCO, FEITO EM OBRA, ACABAMENTO CONVENCIONAL, ESPESSURA 10 CM, ARMADO. AF_07/2016	M2	12,72		BDI 1		
1.4.0.0.8.	Composição	09	RAMPA DE ACESSIBILIDADE (NBR 9050)	und	2,00		BDI 1		

1.4.0.0.9.	Composição	10	PISO PODOTÁTIL DE CONCRETO - DIRECIONAL E ALERTA, 25X25 CM	m²	44,19		BDI 1	
<b>1.5.</b>			<b>DETALHES E ACESSÓRIOS</b>					
1.5.0.0.1.	Composição	02	LIXEIRA EM FIBRA DE VIDRO, COM CAPACIDADE 50L, COM SUPORTE (POSTE). (Baseado na fonte: 10536/ORSE)	und	8,00		BDI 1	
1.5.0.0.2.	Composição	05	GUARDA-CORPO COM CORRIMÃO EM TUBO DE AÇO GALVANIZADO 40MM (Baseado na fonte: 84862/SINAPI)	m	18,88		BDI 1	
<b>1.6.</b>			<b>INSTALAÇÕES ELÉTRICAS</b>					
1.6.0.0.1.	SINAPI	83463	QUADRO DE DISTRIBUIÇÃO DE ENERGIA EM CHAPA DE AÇO GALVANIZADO, PARA 12 DISJUNTORES TERMOMAGNÉTICOS MONOPOLARES, COM BARRAMENTO TRIFÁSICO E NEUTRO - FORNECIMENTO E INSTALAÇÃO	UN	1,00		BDI 1	
1.6.0.0.2.	Composição	11	QUADRO DE MEDIÇÃO GERAL EM CHAPA METÁLICA, INCLUSIVE ATERRAMENTO. (Baseada na fonte: 74052/5 - SINAPI (01/2018))	und	1,00		BDI 1	
1.6.0.0.3.	SINAPI	91940	CAIXA RETANGULAR 4" X 2" MÉDIA (1,30 M DO PISO), PVC, INSTALADA EM PAREDE - FORNECIMENTO E INSTALAÇÃO. AF_12/2015	UN	22,00		BDI 1	
1.6.0.0.4.	SINAPI	91937	CAIXA OCTOGONAL 3" X 3", PVC, INSTALADA EM LAJE - FORNECIMENTO E INSTALAÇÃO. AF_12/2015	UN	10,00		BDI 1	
1.6.0.0.5.	SINAPI	91924	CABO DE COBRE FLEXÍVEL ISOLADO, 1,5 MM², ANTI-CHAMA 450/750 V, PARA CIRCUITOS TERMINAIS - FORNECIMENTO E INSTALAÇÃO. AF_12/2015	M	224,00		BDI 1	
1.6.0.0.6.	SINAPI	91926	CABO DE COBRE FLEXÍVEL ISOLADO, 2,5 MM², ANTI-CHAMA 450/750 V, PARA CIRCUITOS TERMINAIS - FORNECIMENTO E INSTALAÇÃO. AF_12/2015	M	294,40		BDI 1	
1.6.0.0.7.	SINAPI	91928	CABO DE COBRE FLEXÍVEL ISOLADO, 4 MM², ANTI-CHAMA 450/750 V, PARA CIRCUITOS TERMINAIS - FORNECIMENTO E INSTALAÇÃO. AF_12/2015	M	616,70		BDI 1	
1.6.0.0.8.	SINAPI	91934	CABO DE COBRE FLEXÍVEL ISOLADO, 16 MM², ANTI-CHAMA 450/750 V, PARA CIRCUITOS TERMINAIS - FORNECIMENTO E INSTALAÇÃO. AF_12/2015	M	208,90		BDI 1	
1.6.0.0.9.	SINAPI-I	20254	CAIXA DE PASSAGEM METÁLICA, DE SOBREPOR, COM TAMPAS APARAFUSADAS, DIMENSÕES 15 X 15 X 10* CM	UN	4,00		BDI 1	
1.6.0.0.10.	SINAPI	91953	INTERRUPTOR SIMPLES (1 MÓDULO), 10A/250V, INCLUINDO SUPORTE E PLACA - FORNECIMENTO E INSTALAÇÃO. AF_12/2015	UN	6,00		BDI 1	
1.6.0.0.11.	SINAPI	91996	TOMADA MÉDIA DE EMBUTIR (1 MÓDULO), 2P+T 10 A, INCLUINDO SUPORTE E PLACA - FORNECIMENTO E INSTALAÇÃO. AF_12/2015	UN	6,00		BDI 1	
1.6.0.0.12.	SINAPI	92005	TOMADA MÉDIA DE EMBUTIR (2 MÓDULOS), 2P+T 20 A, INCLUINDO SUPORTE E PLACA - FORNECIMENTO E INSTALAÇÃO. AF_12/2015	UN	3,00		BDI 1	
1.6.0.0.13.	SINAPI	83399	RELE FOTOELÉTRICO P/ COMANDO DE ILUMINAÇÃO EXTERNA 220V/1000W - FORNECIMENTO E INSTALAÇÃO	UN	4,00		BDI 1	
1.6.0.0.14.	SINAPI-I	39392	SENSOR DE PRESENÇA BIVOLT DE PAREDE COM FOTOCÉLULA PARA QUALQUER TIPO DE LÂMPADA POTÊNCIA MÁXIMA *1000* W, USO INTERNO	UN	3,00		BDI 1	
1.6.0.0.15.	SINAPI	74130/1	DISJUNTOR TERMOMAGNÉTICO MONOPOLAR PADRÃO NEMA (AMERICANO) 10 A 30A 240V, FORNECIMENTO E INSTALAÇÃO	UN	7,00		BDI 1	
1.6.0.0.16.	SINAPI	74130/2	DISJUNTOR TERMOMAGNÉTICO MONOPOLAR PADRÃO NEMA (AMERICANO) 35 A 50A 240V, FORNECIMENTO E INSTALAÇÃO	UN	1,00		BDI 1	
1.6.0.0.17.	SINAPI-I	34628	DISJUNTOR TIPO DIN/IEC, BIPOLAR 63 A	UN	1,00		BDI 1	
1.6.0.0.18.	SINAPI	91847	ELETRODUTO FLEXÍVEL CORRUGADO REFORÇADO, PVC, DN 32 MM (1"), PARA CIRCUITOS TERMINAIS, INSTALADO EM LAJE - FORNECIMENTO E INSTALAÇÃO. AF_12/2015	M	219,30		BDI 1	
1.6.0.0.19.	SINAPI	93009	ELETRODUTO RÍGIDO ROSCÁVEL, PVC, DN 60 MM (2") - FORNECIMENTO E INSTALAÇÃO. AF_12/2015	M	138,20		BDI 1	

1.6.0.0.20.	SINAPI	96562	PERFILADO DE SEÇÃO 38X76 MM PARA SUPORTE DE ELETROCALHA LISA OU PERFURADA EM AÇO GALVANIZADO, LARGURA 200 OU 400 MM E ALTURA 50 MM. AF_07/2017	M	114,00		BDI 1		
1.6.0.0.21.	Composição	01	POSTE CIRCULAR DE CONCRETO, ENGASTADO, H=9M - FORNECIMENTO E INSTALACAO, COM 4 LUMINÁRIAS EM LED 200W (Baseado na fonte: 73769/4 - SINAPI)	und	4,00		BDI 1		
1.6.0.0.22.	Composição	12	LUMINÁRIA PLAFON 48W LED EMBUTIR - FORNECIMENTO E INSTALAÇÃO (Baseada na fonte: 11875/ ORSE)	und	10,00		BDI 1		
1.6.0.0.23.	Composição	03	REFLETOR DE LED COM POTÊNCIA DE 200W (Baseado na fonte: 11626/ORSE)	und	6,00		BDI 1		

VALOR TOTAL DA PROPOSTA - R\$

PRAZO - Item 5.0:

PAGAMENTO - Item 18.0:

VALIDADE DA PROPOSTA - Item 9.0:

\_\_\_\_\_ / \_\_\_\_\_ de \_\_\_\_\_ de \_\_\_\_\_

\_\_\_\_\_

Responsável

CNPJ



**ESTADO DA PARAÍBA**  
**PREFEITURA MUNICIPAL DE CONCEIÇÃO**

---

**ANEXO II - TOMADA DE PREÇOS Nº 00006/2020**  
**MODELOS DE DECLARAÇÕES**

REF.: TOMADA DE PREÇOS Nº 00006/2020  
PREFEITURA MUNICIPAL DE CONCEIÇÃO

PROPONENTE  
CNPJ

1.0 - DECLARAÇÃO de cumprimento do disposto no Art. 7º, Inciso XXXIII, da CF - Art. 27, Inciso V, da Lei 8.666/93.

O proponente acima qualificado, sob penas da Lei e em acatamento ao disposto no Art. 7º inciso XXXIII da Constituição Federal, Lei 9.854, de 27 de outubro de 1999, declara não possuir em seu quadro de pessoal, funcionários menores de dezoito anos em trabalho noturno, insalubre ou perigoso e nem menores de dezesseis anos, em qualquer trabalho; podendo existir menores de quatorze anos na condição de aprendiz na forma da legislação vigente.

2.0 - DECLARAÇÃO de superveniência de fato impeditivo no que diz respeito a participação na licitação.

Conforme exigência contida na Lei 8.666/93, Art. 32, §2º, o proponente acima qualificado, declara não haver, até a presente data, fato impeditivo no que diz respeito à habilitação/participação na presente licitação, não se encontrando em concordata ou estado falimentar, estando ciente da obrigatoriedade de informar ocorrências posteriores. Ressalta, ainda, não estar sofrendo penalidade de declaração de idoneidade no âmbito da administração Federal, Estadual, Municipal ou do Distrito Federal, arcando civil e criminalmente pela presente afirmação.

3.0 - DECLARAÇÃO de submeter-se a todas as cláusulas e condições do correspondente instrumento convocatório.

O proponente acima qualificado declara ter conhecimento e aceitar todas as cláusulas do respectivo instrumento convocatório e submeter-se as condições nele estipuladas.

Local e Data.

NOME/ASSINATURA/CARGO  
Representante legal do proponente.

OBSERVAÇÃO:  
AS DECLARAÇÕES DEVERÃO SER ELABORADAS EM PAPEL TIMBRADO DO LICITANTE, QUANDO FOR O CASO.



**ESTADO DA PARAÍBA**  
**PREFEITURA MUNICIPAL DE CONCEIÇÃO**

---

REF.: TOMADA DE PREÇOS Nº 00006/2020  
PREFEITURA MUNICIPAL DE CONCEIÇÃO

PROPONENTE:  
CNPJ:

4.0 - DECLARAÇÃO de elaboração independente de proposta.

(identificação completa do representante do licitante), como representante devidamente constituído de (identificação completa do licitante ou do consórcio), doravante denominado (licitante/consórcio), para fins do disposto no item 7.5.1. do Edital da Tomada de Preços nº 00006/2020, declara, sob as penas da lei, em especial o art. 299 do Código Penal Brasileiro, que:

a) a proposta apresentada para participar da Tomada de Preços nº 00006/2020 foi elaborada de maneira independente pelo licitante, e o conteúdo da proposta não foi, no todo ou em parte, direta ou indiretamente, informado, discutido ou recebido de qualquer outro participante potencial ou de fato da Tomada de Preços nº 00006/2020, por qualquer meio ou por qualquer pessoa;

b) a intenção de apresentar a proposta elaborada para participar da Tomada de Preços nº 00006/2020 não foi informada, discutida ou recebida de qualquer outro participante potencial ou de fato da Tomada de Preços nº 00006/2020, por qualquer meio ou por qualquer pessoa;

c) que não tentou, por qualquer meio ou por qualquer pessoa, influir na decisão de qualquer outro participante potencial ou de fato da Tomada de Preços nº 00006/2020 quanto a participar ou não da referida licitação;

d) que o conteúdo da proposta apresentada para participar da Tomada de Preços nº 00006/2020 não será, no todo ou em parte, direta ou indiretamente, comunicado ou discutido com qualquer outro participante potencial ou de fato da Tomada de Preços nº 00006/2020 antes da adjudicação do objeto da referida licitação;

e) que o conteúdo da proposta apresentada para participação da Tomada de Preços nº 00006/2020 não foi, no todo ou em parte, direta ou indiretamente, discutido ou recebido de qualquer integrante da Prefeitura Municipal de Conceição antes da abertura oficial das propostas; e

f) que está plenamente ciente do teor e da extensão desta declaração e que detém plenos poderes e informações para firmá-la.

Local e Data.

NOME/ASSINATURA/CARGO  
Representante legal do proponente

OBSERVAÇÃO:  
AS DECLARAÇÕES DEVERÃO SER ELABORADAS EM PAPEL TIMBRADO DO LICITANTE, QUANDO FOR O CASO.



**ESTADO DA PARAÍBA**  
**PREFEITURA MUNICIPAL DE CONCEIÇÃO**

---

**ANEXO III - TOMADA DE PREÇOS Nº 00006/2020**

MODELOS DO TERMO DE RENÚNCIA

REF.: TOMADA DE PREÇOS Nº 00006/2020  
PREFEITURA MUNICIPAL DE CONCEIÇÃO

PROPONENTE  
CNPJ

1.0 - TERMO DE RENÚNCIA ao recurso conforme previsto no Art. 43, Inciso III, da Lei 8.666/93.

O proponente acima qualificado, declara, na forma do disposto no Art. 43, III, da Lei 8.666/93, aceitar o resultado divulgado pela Comissão, que analisou a documentação preliminar do processo em epigrafe, efetuada nos termos do respectivo instrumento convocatório, desistindo, assim, expressamente de qualquer interposição de recurso previsto na legislação vigente, bem com ao prazo correspondente e concordando, portanto, com o prosseguimento do certame. Declara ainda que, em havendo a ocorrência de qualquer igualdade de valores entre sua proposta e a dos demais licitantes e após observado o disposto no Art. 3º, § 2º, da Lei 8.666/93, fica autorizado a realização do sorteio para definição da respectiva classificação, não sendo necessário a sua convocação para o correspondente ato público, conforme previsto no Art. 44, § 2º, do referido diploma legal.

Local e Data.

NOME/ASSINATURA/CARGO  
Representante legal do proponente.

OBSERVAÇÃO:  
O TERMO DE RENÚNCIA DEVERÁ SER ELABORADO EM PAPEL TIMBRADO DO LICITANTE, QUANDO FOR O CASO.



**ESTADO DA PARAÍBA**  
**PREFEITURA MUNICIPAL DE CONCEIÇÃO**

---

**ANEXO IV - MODELO DE DECLARAÇÃO DE INEXISTÊNCIA DE PARENTESCO COM INTEGRANTES DO PODER MUNICIPAL**

REF.: TOMADA DE PREÇOS Nº 00006/2020  
PREFEITURA MUNICIPAL DE CONCEIÇÃO

PROPONENTE  
CNPJ

A Empresa (inserir razão social), inscrita no CNPJ nº (inserir número) por intermédio de seu representante legal o(a) Sr(a) (inserir nome), portador(a) da Carteira de Identidade nº (inserir número e órgão emissor) e do CPF nº (inserir número), DECLARA, que, os sócios da empresa não são pessoas ligadas a integrantes do poder Municipal (Prefeito, Vice-Prefeito, Vereadores ou Servidores Municipais) por laço de matrimônio ou parentesco afim ou consanguíneo até o segundo grau. (inserir local e data) (assinatura do representante legal) Observação: Esta Declaração deverá ser apresentada em papel timbrado da empresa e assinada pelo seu representante legal ou mandatário.

Local e Data.

NOME/ASSINATURA/CARGO  
Representante legal do proponente.

OBSERVAÇÃO:  
A DECLARAÇÃO DEVERÁ SER ELABORADO EM PAPEL TIMBRADO DO LICITANTE, QUANDO FOR O CASO.



ESTADO DA PARAÍBA  
PREFEITURA MUNICIPAL DE CONCEIÇÃO

---

**ANEXO V - MODELO DE DECLARAÇÃO DE INEXISTÊNCIA DE SERVIDOR PÚBLICO MUNICIPAL NOS QUADROS DA EMPRESA**

REF.: TOMADA DE PREÇOS Nº 00006/2020  
PREFEITURA MUNICIPAL DE CONCEIÇÃO

PROPONENTE  
CNPJ

A Empresa (inserir razão social), inscrita no CNPJ nº (inserir número) por intermédio de seu representante legal o(a) Sr(a) (inserir nome), portador(a) da Carteira de Identidade nº (inserir número e órgão emissor) e do CPF nº (inserir número), DECLARA, que, não possui em seu quadro funcional servidor público ou dirigente de órgão ou entidade contratante ou responsável pela licitação. (inserir local e data) (assinatura do representante legal) Observação: Esta Declaração deverá ser apresentada em papel timbrado da empresa e assinada pelo seu representante legal ou mandatário.

Local e Data.

NOME/ASSINATURA/CARGO  
Representante legal do proponente.

OBSERVAÇÃO:  
A DECLARAÇÃO DEVERÁ SER ELABORADO EM PAPEL TIMBRADO DO LICITANTE, QUANDO FOR O CASO.





**ESTADO DA PARAÍBA  
PREFEITURA MUNICIPAL DE CONCEIÇÃO**

**ANEXO VI - TOMADA DE PREÇOS Nº 00006/2020  
MINUTA DO CONTRATO Nº: ..../...**

TERMO DE CONTRATO QUE ENTRE SI CELEBRAM PREFEITURA MUNICIPAL DE CONCEIÇÃO E ....., PARA EXECUÇÃO DOS SERVIÇOS CONFORME DISCRIMINADO NESTE INSTRUMENTO NA FORMA ABAIXO:

Pelo presente instrumento particular de contrato, de um lado Prefeitura Municipal de Conceição - Rua Capitão João Miguel - Centro Administrativo Integrado, S/N - São José - Conceição - PB, CNPJ nº 08.943.227/0001-82, neste ato representada pelo Prefeito José Ivanilson Soares de Lacerda, Brasileiro, Casado, Funcionário Público Estadual, residente e domiciliado na Av. Sólton de Lucena, 167 - Centro - Conceição - PB, CPF nº 364.946.234-68, Carteira de Identidade nº 901.191 SSP/PB, doravante simplesmente CONTRATANTE, e do outro lado ..... - ..... - ..... - ..... - ....., CNPJ nº ....., neste ato representado por .... residente e domiciliado na ....., ..... - ..... - ..... - ..... - ....., CPF nº ....., Carteira de Identidade nº ....., doravante simplesmente CONTRATADO, decidiram as partes contratantes assinar o presente contrato, o qual se regerá pelas cláusulas e condições seguintes:

**CLÁUSULA PRIMEIRA - DOS FUNDAMENTOS DO CONTRATO:**

Este contrato decorre da licitação modalidade Tomada de Preços nº 00006/2020, processada nos termos da Lei Federal nº 8.666, de 21 de Junho de 1993; Lei Complementar nº 123, de 14 de Dezembro de 2006; e legislação pertinente, consideradas as alterações posteriores das referidas normas.

**CLÁUSULA SEGUNDA - DO OBJETO DO CONTRATO:**

O presente contrato tem por objeto: Contratação de empresa especializada para reforma e revitalização do Centro de Cultura no Município de Conceição/PB, conforme planilha orçamentária e o contrato de repasse Nº. 887709/2019/MTUR/CAIXA.

Os serviços deverão ser executados rigorosamente de acordo com as condições expressas neste instrumento, proposta apresentada, especificações técnicas, Tomada de Preços nº 00006/2020 e instruções do Contratante, documentos esses que ficam fazendo partes integrantes do presente contrato, independente de transcrição; e sob o regime de empreitada por preço global.

**CLÁUSULA TERCEIRA - DO VALOR E PREÇOS:**

O valor total deste contrato, a base do preço proposto, é de R\$ ... (...).

Os preços a serem aplicados para execução dos serviços referidos neste contrato serão os constantes na proposta apresentada, que é parte integrante deste instrumento.

**CLÁUSULA QUARTA - DO REAJUSTAMENTO:**

Os preços contratados são fixos pelo período de um ano, exceto para os casos previstos no Art. 65, §§ 5º e 6º, da Lei 8.666/93.

Ocorrendo o desequilíbrio econômico-financeiro do contrato, poderá ser restabelecida a relação que as partes pactuaram inicialmente, nos termos do Art. 65, Inciso II, Alínea d, da Lei 8.666/93, mediante comprovação documental e requerimento expresso do Contratado.

**CLÁUSULA QUINTA - DA DOTAÇÃO:**

As despesas correrão por conta da seguinte dotação, constante do orçamento vigente: Recursos: Nº. ANO DA PROPOSTA 005822/2019 - CONTRATO DE REPASSE Nº 887709/2019/MTUR/CAIXA - JUNTO À UNIÃO FEDERAL, POR INTERMÉDIO DO MINISTÉRIO DO TURISMO, REPRESENTADA PELA CAIXA ECONÔMICA FEDERAL, E CONTRA PARTIDA DA PREFEITURA MUNICIPAL DE CONCEIÇÃO/PB - 09.000 SECRETARIA DE CULTURA, DESPORTO E LAZER - PROGRAMA DE TRABALHO - 13 368 1015 1062 - REFORMA E REVITALIZAÇÃO DO CENTRO CULTURAL DO MUNICÍPIO DE CONCEIÇÃO - ELEMENTO DE DESPESA - 4490.51 - OBRAS E INSTALAÇÕES.

**CLÁUSULA SEXTA - DO PAGAMENTO:**

O pagamento será efetuado pela Prefeitura Municipal de Conceição, em moeda corrente nacional, mediante Ordem Bancária ou Cheque Nominal, em parcelas mensais, de acordo com o cronograma Físico-financeiro e no valor correspondente ao somatório das etapas dos diversos itens efetivamente concluídas, segundo as aferições mensais efetuadas pelo Fiscal do Contrato. No caso da parcela relativa à última fase, o pagamento somente será efetuado após o Recebimento Provisório.

PARÁGRAFO PRIMEIRO - Cumprido o disposto no Parágrafo Quarto da Cláusula Quinta, a contratada emitirá a nota fiscal/fatura, obrigatoriamente com o número de inscrição no CNPJ apresentado nos documentos de habilitação e de proposta de preço e no próprio instrumento de contrato, não se admitindo notas fiscais/faturas emitidas com outro CNPJ, mesmo aquele de filial ou da matriz.

PARÁGRAFO SEGUNDO - Na nota fiscal/fatura apresentada deverá estar destacados a parcela correspondente à mão-de-obra e o valor retido a título de contribuição previdenciária.

PARÁGRAFO TERCEIRO - Antes de qualquer pagamento deverá ser observada a comprovação da regularidade do cadastramento e da habilitação parcial no SICAF. Em caso de irregularidade da contratada junto ao SICAF, a Contratante notificará a Contratada para regularizar a sua situação junta aquele sistema no prazo de trinta dias ou, no mesmo prazo, apresentar sua defesa, sob pena de rescisão do contrato. O prazo citado poderá ser prorrogado por igual período, a critério da Administração.

PARÁGRAFO QUARTO - Antes de qualquer pagamento será observada a comprovação por parte da Contratada do recolhimento das contribuições sociais (FGTS e Previdência Social), correspondentes ao mês da última competência vencidas e referentes a todos os trabalhadores envolvidos na obra.

PARÁGRAFO QUINTO - O pagamento à Contratada será efetuado em até 10 (dez) dias úteis após o recebimento, pelo Fiscal do Contrato, da nota fiscal/fatura acompanhada de todos os documentos exigidos.

PARÁGRAFO SEXTO - Nos casos de eventuais atrasos de pagamento, por culpa da Contratante, o valor devido será acrescido de encargos moratórios a partir do dia subsequente ao do vencimento da obrigação até a data do efetivo pagamento, devendo ser equivalente a:

- um por cento no mês do vencimento, calculados pro rata tempore-die, de forma não composta;
- a taxa referencial do Sistema de Liquidação e Custódia – SELIC, nos meses intermediários;
- um por cento no mês do pagamento, calculados pro rata tempore-die, de forma não composta.

PARÁGRAFO SÉTIMO - A seu critério, a Contratante poderá utilizar valores devidos à Contratada, relativos ao preço contratual, para cobrir eventuais dívidas da mesma para com a Contratante, decorrentes de imposição de multa por violação de cláusulas do contrato.

PARÁGRAFO OITAVO - Serão retidos na fonte os tributos e contribuições sobre os pagamentos efetuados, utilizando-se as alíquotas previstas para o tipo de serviço objeto desta licitação, conforme previsto na legislação em vigor.

#### **CLÁUSULA SÉTIMA - DOS PRAZOS:**

Os prazos para início e conclusão do objeto ora contratado, que admite prorrogação nos casos previstos pela Lei 8.666/93, estão abaixo indicados e serão considerados a partir da emissão da Ordem de Serviço:

Início: Imediato

Conclusão: -- (---) meses

O prazo de vigência do correspondente contrato será determinado: 12 (doze) meses, considerado da data de sua assinatura, ou seja, início em: --- de ----- de 2020 e término em: -- de ----- de -----.

PARÁGRAFO PRIMEIRO - O prazo de execução só poderá ser prorrogado, a critério da administração, desde que ocorra um dos motivos previstos no Parágrafo Primeiro do Artigo 57 da Lei nº 8.666/93, devidamente autuado em processo próprio e aprovado pela autoridade competente.

#### **CLÁUSULA OITAVA - DAS OBRIGAÇÕES DO CONTRATANTE:**

a - Efetuar o pagamento relativo a execução dos serviços efetivamente realizados, de acordo com as respectivas cláusulas do presente contrato;

b - Proporcionar ao Contratado todos os meios necessários para a fiel execução dos serviços contratados;

c - Notificar o Contratado sobre qualquer irregularidade encontrada quanto à qualidade dos serviços, exercendo a mais ampla e completa fiscalização, o que não exime o Contratado de suas responsabilidades contratuais e legais.

D - Proporcionar todas as facilidades para que a Contratada possa desempenhar seus serviços, dentro das normas deste contrato;

E - Prestar aos funcionários da Contratada todas as informações e esclarecimentos que eventualmente venham a ser solicitados sobre os serviços;

F - Acompanhar, fiscalizar e avaliar a execução do contrato;

G - Atestar notas fiscais/faturas e efetuar os pagamentos à Contratada;

H- Efetuar o pagamento da última fase após o recebimento provisório da obra;

I- Notificar a Contratada da aceitação definitiva da obra, após a vistoria e recebimento definitivo por parte da Comissão de Recebimento da Obra e;

J- Efetuar a devolução da garantia à Contratada após o recebimento definitivo da obra;

K - Aplicar as sanções administrativas contratuais.

## **CLÁUSULA NONA - DAS OBRIGAÇÕES DO CONTRATADO:**

- a - Executar devidamente os serviços descritos na Cláusula correspondente do presente contrato, dentro dos melhores parâmetros de qualidade estabelecidos para o ramo de atividade relacionada ao objeto contratual, com observância aos prazos estipulados;
- b - Responsabilizar-se por todos os ônus e obrigações concernentes à legislação fiscal, civil, tributária e trabalhista, bem como por todas as despesas e compromissos assumidos, a qualquer título, perante seus fornecedores ou terceiros em razão da execução do objeto contratado;
- c - Manter preposto capacitado e idôneo, aceito pelo Contratante, quando da execução de contrato, que o represente integralmente em todos os seus atos;
- d - Permitir e facilitar a fiscalização do Contratante devendo prestar os informes e esclarecimentos solicitados;
- e - Será responsável pelos danos causados diretamente ao Contratante ou a terceiros, decorrentes de sua culpa ou dolo na execução do contrato, não excluindo ou reduzindo essa responsabilidade a fiscalização ou o acompanhamento pelo órgão interessado;
- f - Não ceder, transferir ou sub-contratar, no todo ou em parte, o objeto deste instrumento, sem o conhecimento e a devida autorização expressa do Contratante;
- g - Manter, durante a vigência do contrato, em compatibilidade com as obrigações assumidas, todas as condições de habilitação e qualificação exigidas no respectivo processo licitatório, apresentando ao Contratante os documentos necessários, sempre que solicitado.
- H - Manter durante todo o período de execução do contrato situação regular da empresa e dos profissionais envolvidos na obra perante o CREA/PB;
- I - Promover a anotação, registro, aprovação, licenças, matrícula da obra no INSS e outras exigências dos órgãos competentes com relação à obra, inclusive responsabilizando-se por todos os ônus decorrentes;
- J - Executar a obra sob a responsabilidade técnica do(s) profissional (is) detentor (es) do(s) atestado(s) apresentado(s) para habilitação da empresa na licitação
- K- Ter representante no local da obra, Arquiteto ou Engenheiro residente, com formação profissional devidamente comprovada, anotado no CREA como um dos responsáveis técnicos pela execução da obra, que assuma perante a fiscalização do contrato a responsabilidade de deliberar sobre qualquer determinação de urgência que se torne necessária;
- L - Obter aprovação dos projetos nos órgãos competentes e na forma exigida em normas legais vigentes, bem como obter todas as licenças, aprovações e franquias necessárias aos serviços que contratar, pagando os respectivos emolumentos e as taxas e obedecendo às leis, aos regulamentos e às posturas referentes aos serviços e à segurança pública. É obrigada, também, a cumprir quaisquer formalidades e a pagar, à sua custa, as multas porventura impostas por esses órgãos;
- M - Submeter à prévia aprovação do Fiscal do Contrato, com antecedência mínima de cinco dias do início do item a executar, a indicação da empresa ou profissional que pretenda subcontratar para executar serviços que exijam responsabilidade técnica, obrigatoriamente acompanhada da Certidão de Registro no CREA da empresa ou do profissional;
- N - Assumir todos os ônus, encargos sociais, trabalhistas, fiscais e previdenciários concernentes à execução de seus serviços, inclusive os resultantes de acidentes no trabalho e incêndios;
- O - Efetuar às suas expensas todos os ensaios, testes e demais provas exigidas por normas técnicas oficiais para a boa execução do objeto do contrato;
- P - Responder pelas perdas e danos causados por seus sócios, empregados, prepostos ou subcontratados, ainda que involuntariamente, às instalações dos prédios, mobiliários, máquinas, equipamentos e demais bens da União ou de propriedade de terceiros, durante a execução dos serviços;
- Q - Responder por quaisquer acidentes que possam ser vítimas seus empregados, servidores públicos ou mesmo terceiros quando da prestação dos serviços;
- R - Acatar, cumprir e fazer cumprir por parte de seus empregados, as disposições contidas na legislação específica do trabalho;
- S - Observar, quanto ao pessoal, às disposições da lei de nacionalização do trabalho;
- T - Responsabilizar-se pela guarda, segurança e proteção de todo o material, equipamentos e ferramentas utilizadas na obra, até a conclusão dos trabalhos;
- U - Proceder a minucioso exame de todos os elementos técnicos fornecidos pela contratante para a perfeita execução da obra;
- V - Fornecer, para emprego na execução das obras, somente material de primeira mão e qualidade, bem como observar, rigorosamente, as especificações técnicas e a regulamentação aplicáveis a cada caso, especialmente as recomendações das Práticas da SEAP - Manual de Construção, executando todos os serviços com esmero e perfeição;
- X - Manter no local da obra, com fácil acesso à fiscalização, um "Diário de Ocorrências" em que as partes lançarão diariamente os eventos ocorridos, servindo para dirimir dúvidas quando for o caso. O referido diário, encadernado e contendo as informações relativas à obra, com folhas em três vias, das quais duas destacáveis serão fornecidas pela Contratada; Acatar as decisões e observações feitas pelo Fiscal do Contrato, que serão formuladas por escrito em duas vias e entregues mediante recibo ou registrada no "Diário de Ocorrências"; Retirar do local da obra qualquer empregado que não corresponder à confiança, ou perturbar a ação da fiscalização, nos termos da notificação desta;
- Z - Retirar, nos termos da notificação da fiscalização, todo o material rejeitado, bem como demolir e refazer imediatamente, por sua conta, o tudo que for impugnado, quer em razão de material ou da mão-de-obra; E Entregar os documentos previstos em contrato nos prazos fixados, incluindo o Relatório de Serviços Executados (contendo todas as atividades desenvolvidas no

período, incluindo todas as alterações dos projetos e/ou serviços) ao final de cada fase e, sempre que o Fiscal do Contrato exigir, pareceres técnicos sobre fatos relevantes ocorridos no transcorrer da execução dos projetos e/ou serviços;

W - Sempre que pretender aplicar material ou equipamento "similar" na execução da obra, submeter à Contratante, por intermédio do Fiscal do Contrato, a correspondente consulta, acompanhada de laudos ou pareceres e levantamento de custos para a análise e decisão, não servindo tal consulta para justificar o não-cumprimento dos prazos previstos no contrato; Apresentar mensalmente, em conjunto com as notas fiscais/faturas relativas a cada uma das fases, a cópia autenticada dos comprovantes dos recolhimentos relativos à Seguridade Social, referentes ao do mês anterior; Comunicar por escrito ao Fiscal do Contrato a conclusão da obra e indicar preposto para acompanhar as vistorias para recebimento provisório e definitivo da obra; Obter a Certidão Negativa de Débitos junto ao INSS, pagando os respectivos emolumentos e as taxas; Entregar ao Fiscal do Contrato, ao término da obra e antes do recebimento provisório, os seguintes documentos:

- 1) aprovação nos órgãos competentes, quando exigível, dos projetos que sofreram modificações no decorrer da obra;
- 2) aprovação da obra pelos concessionários públicos;
- 3) documentos de garantia e manuais completos de instrução (instalação, manutenção, operação e outros que sejam necessários) dos equipamentos instalados na obra;

Y - Apresentar a Certidão Negativa de Débitos junto ao INSS, relativa à matrícula CEI da obra, antes do recebimento definitivo; Aceitar, nas mesmas condições contratuais e mediante Termo Aditivo, os acréscimos ou supressões no quantitativo dos materiais e serviços que se fizerem necessários em razão de alterações do Projeto Básico Completo, em até 25% do valor inicial deste contrato; Os autores dos projetos deverão ceder, à Contratante, os direitos patrimoniais referentes aos serviços objetos deste contrato, conforme determina o artigo 111 da Lei 8.666/93;

PARÁGRAFO PRIMEIRO - Qualquer proposta de substituição de profissionais indicados durante a licitação para assumir a responsabilidade técnica pela execução da obra somente será admitida por profissionais com experiência equivalente, devidamente comprovada, e dependerá de prévia aprovação do Fiscal do Contrato.

PARÁGRAFO SEGUNDO - Salvo por caso fortuito ou força maior, a eventual substituição de profissional não poderá, em nenhuma hipótese, ser alegada como motivo para a alteração de quaisquer das condições deste contrato, particularmente dos prazos contratados.

PARÁGRAFO TERCEIRO - Todos os projetos e serviços mencionados em qualquer documento que integre o presente contrato serão executados sob responsabilidade direta e exclusiva da Contratada.

#### **CLÁUSULA DÉCIMA - DOS SERVIÇOS NÃO PREVISTOS:**

A execução dos serviços não previstos será regulada pelas mesmas condições e cláusulas do contrato original.

#### **CLÁUSULA DÉCIMA PRIMEIRA - DA PARALIZAÇÃO:**

O Contratante por conveniência administrativa ou técnica, se reserva no direito de paralisar, a qualquer tempo, a execução dos serviços, cientificando devidamente o Contratado de tal decisão.

#### **CLÁUSULA DÉCIMA SEGUNDA - DA ALTERAÇÃO E RESCISÃO DO CONTRATO:**

Este contrato poderá ser alterado, unilateralmente pelo Contratante ou por acordo entre as partes, nos casos previstos no Art. 65 e será rescindido, de pleno direito, conforme o disposto nos Arts. 77, 78 e 79 da Lei 8.666/93.

O Contratado fica obrigado a aceitar nas mesmas condições contratuais, os acréscimos ou supressões que se fizerem necessários, até 25% (vinte e cinco por cento) do valor inicial atualizado do contrato, e, no caso de reforma de edifício, até 50% (cinquenta por cento) para seus acréscimos.

DA RESCISÃO - Constituem motivo para a rescisão do contrato:

- I. O não-cumprimento de cláusulas contratuais, especificações, projetos ou prazos;
- II. O cumprimento irregular de cláusulas contratuais, especificações, projetos ou prazos;
- III. A lentidão do seu cumprimento, levando a Administração a comprovar a impossibilidade de conclusão da obra nos prazos estipulados;
- IV. O atraso injustificado do início da obra, sem justa causa e prévia comunicação à Administração;
- V. a paralisação da obra, sem justa causa e prévia comunicação à Administração;
- VI. A subcontratação total do seu objeto, a subcontratação de serviços não admitida no Edital ou neste Instrumento de Contrato, a associação do contratado com outrem, a cessão ou transferência, total ou parcial, de posição contratual, bem como fusão, cisão ou incorporação da contratada, e desde que prejudique a execução do contrato ou implique descumprimento ou violação, ainda que indireta das normas legais que disciplinam as licitações;
- VII. O desatendimento das determinações regulares da autoridade designada para acompanhar e fiscalizar a sua execução, assim como as de seus superiores;
- VIII. O cometimento reiterado de faltas na sua execução, anotadas na forma do parágrafo primeiro, do artigo 67, da Lei nº. 8.666/93;
- IX. A decretação de falência ou a instauração de insolvência civil;
- X. A dissolução da sociedade;
- XI. A alteração social ou a modificação da finalidade ou estrutura da empresa, desde que prejudique a execução do contrato;

XII. Razões de interesse público, de alta relevância e amplo conhecimento justificadas e determinadas pela máxima autoridade da esfera administrativa a qual está subordinada a Contratante e exaradas no processo administrativo a que se refere o presente contrato;

XIII. A supressão, por parte da Administração, da obra acarretando modificações do valor inicial do contrato além do limite permitido no parágrafo primeiro, do artigo 65, da Lei nº. 8.666/93;

XIV. A suspensão de sua execução, por ordem escrita da Administração, por prazo superior a 180 dias, salvo em caso de calamidade pública, grave perturbação da ordem interna ou guerra, ou ainda por repetidas suspensões que totalizem o mesmo prazo, independentemente do pagamento obrigatório de indenizações pelas sucessivas e contratualmente imprevistas desmobilizações e mobilizações e outras previstas, assegurando à Contratada, o direito de optar pela suspensão do cumprimento de suas obrigações até que seja normalizada a situação;

XV. O atraso superior a trinta dias dos pagamentos devidos pela Administração decorrentes de obras já recebidas ou executadas, salvo em caso de calamidade pública, grave perturbação da ordem interna ou guerra, assegurado à Contratada o direito de optar pela suspensão do cumprimento de suas obrigações até que seja normalizada a situação;

XVI. A não-liberação, por parte da Administração, de área, local ou objeto para execução da obra, nos prazos contratuais, bem como das fontes de materiais naturais especificadas no projeto;

XVII. A ocorrência de caso fortuito ou de força maior, regularmente comprovada impeditiva da execução do contrato;

XVIII. O descumprimento do disposto no inciso V do art. 27, da Lei nº. 8.666/93, sem prejuízo das sanções penais cabíveis.

PARÁGRAFO SEGUNDO - FORMALIZAÇÃO DA RESCISÃO – Quanto à sua forma, a rescisão poderá ser:

I. Por ato unilateral e escrito da Administração, nos casos enumerados nos incisos I a XII, XVII e XVIII desta Cláusula;

II. Amigável, por acordo entre as partes, reduzida a termo no processo da licitação, desde que haja conveniência para a Administração;

III. Judicial, nos termos da legislação.

PARÁGRAFO TERCEIRO - RESCISÃO ADMINISTRATIVA OU AMIGÁVEL - Nos casos de rescisão administrativa ou amigável de que tratam os incisos I e II, do parágrafo anterior, a rescisão será precedida de autorização escrita e fundamentada do Prefeito Municipal.

PARÁGRAFO QUARTO - RESCISÃO COM RESSARCIMENTO DE PREJUÍZOS - No caso de rescisão do contrato com base nos incisos XII a XVII, sem que haja culpa da Contratada, será esta ressarcida dos prejuízos regularmente comprovados que houver sofrido, tendo ainda direito a:

I. Devolução da garantia;

II. Pagamentos devidos pela execução do contrato, no estado em que se encontrar, por ato próprio da Administração;

III. Pagamento do custo de desmobilização, conforme parágrafo segundo, do artigo 79 da Lei nº. 8.666/93.

PARÁGRAFO QUINTO - CONSEQUÊNCIAS DA RESCISÃO ADMINISTRATIVA POR INADIMPLÊNCIA CULPOSA - A rescisão de que tratam os incisos I a XII e XVII desta Cláusula, desde que verificada negligência, imprudência ou imperícia da Contratada, acarreta as seguintes consequências, sem prejuízo das sanções previstas na Lei nº. 8.666/93:

I. Assunção imediata do objeto do contrato, no estado em que se encontrar por ato próprio da Administração;

II. Ocupação e utilização do local, instalações, equipamentos, material e pessoal empregados na execução do contrato, necessários a sua continuidade, na forma prevista no inciso V, do artigo 58, da Lei nº. 8.666/93;

III. Execução da garantia contratual, para ressarcimento da Administração, e dos valores das multas e indenizações a ela devidos;

IV. Retenção dos créditos decorrentes do contrato até o limite dos prejuízos causados à Administração.

PARÁGRAFO SEXTO - A aplicação das medidas previstas nos incisos "I" e "II" do parágrafo anterior fica a critério do Prefeito Municipal.

PARÁGRAFO SÉTIMO - CONCORDATA - É permitido à Contratante, no caso de concordata da contratada, manter o presente contrato, assumindo o controle de determinadas atividades necessárias à execução da obra.

### **CLÁUSULA DÉCIMA TERCEIRA – DA NULIDADE DO CONTRATO**

A declaração de nulidade do contrato administrativo opera retroativamente impedindo os efeitos jurídicos que ele, ordinariamente, deveria produzir, além de desconstituir os já produzidos, observando os preceitos constantes dos artigos 49, 50 e 59, da Lei nº. 8.666/93.

### **CLÁUSULA DÉCIMA QUARTA - DA VALIDADE E DA EFICÁCIA**

O presente contrato só terá validade depois de publicado, por extrato, no "Diário Oficial", de conformidade com o disposto no parágrafo único do art. 61, da Lei nº. 8.666/93.

PARÁGRAFO ÚNICO - DA PUBLICAÇÃO – A publicação resumida do Instrumento de Contrato, ou de seus eventuais aditamentos, no DO, será providenciada e custeada pela Administração, mediante remessa do texto do extrato a ser publicado até o quinto dia útil do mês seguinte ao de sua assinatura, para que ocorra efetivamente no prazo de vinte dias contados da mencionada remessa.

### **CLÁUSULA DÉCIMA QUINTA - DAS PENALIDADES:**

A recusa injusta em deixar de cumprir as obrigações assumidas e preceitos legais, sujeitará o Contratado, garantida a prévia defesa, às seguintes penalidades previstas nos Arts. 86 e 87 da Lei 8.666/93: a - advertência; b - multa de mora de 0,5% (zero vírgula cinco por cento) aplicada sobre o valor do contrato por dia de atraso na entrega, no início ou na execução do objeto ora contratado; c - multa de 10% (dez por cento) sobre o valor contratado pela inexecução total ou parcial do contrato; d - suspensão temporária de participar em licitação e impedimento de contratar com a Administração, por prazo de até 02 (dois) anos; e - declaração de inidoneidade para licitar ou contratar com a Administração Pública enquanto perdurarem os motivos determinantes da punição ou até que seja promovida sua reabilitação perante a própria autoridade que aplicou a penalidade; f - simultaneamente, qualquer das penalidades cabíveis fundamentadas na Lei 8.666/93.

#### **CLÁUSULA DÉCIMA SEXTA - DOS ACRÉSCIMOS OU SUPRESSÕES DE SERVIÇOS:**

O Contratado fica obrigado a aceitar, nas mesmas condições contratuais, os acréscimos ou supressões que se fizerem nos serviços, conforme os percentuais estabelecidos no Art. 65, § 1º, da Lei 8.666/93 e suas alterações.

#### **CLÁUSULA DECIMA SETIMA - DA EXECUÇÃO E FISCALIZAÇÃO DO CONTRATO**

A execução do contrato será acompanhada e fiscalizada por representante da Contratante especialmente designado pela autoridade contratante, por meio de portaria, doravante denominado Fiscal do Contrato, podendo ser auxiliado por empresa especializada a ser contratada para esse fim.

PARÁGRAFO PRIMEIRO - A Contratada deverá, observado o Cronograma Físico-financeiro, no prazo de até 05 (cinco) dias úteis após a data prevista para o encerramento dos serviços relativos a cada fase, notificar a Contratante da conclusão dos serviços, por meio de carta, em duas vias, entregue ao Fiscal do Contrato mediante recibo e acompanhada do respectivo Relatório de Serviços Executados, informando as etapas concluídas.

PARÁGRAFO SEGUNDO - Uma etapa será considerada efetivamente concluída quando os serviços previstos para aquela etapa, no Cronograma Físico-financeiro, estiverem executados em sua totalidade e aceitos pelo Fiscal do Contrato. Não será considerada como serviços executados a simples entrega e/ou estocagem de materiais no canteiro de trabalho.

PARÁGRAFO TERCEIRO - Nos 05 (cinco) dias úteis imediatamente seguintes ao recebimento da notificação de que trata o Parágrafo Primeiro, o Fiscal do Contrato vistoriará a obra e verificará se, na execução das etapas, foram atendidas pela Contratada todas as condições contratuais. Expirado o prazo para notificação, sem que esta ocorra, o Fiscal do Contrato efetuará a vistoria.

PARÁGRAFO QUARTO - Em caso de conformidade, o Fiscal do Contrato informará à Contratada a aceitação das etapas e autorizará a emissão dos documentos de cobrança.

PARÁGRAFO QUINTO - Em caso de alguns dos serviços não estarem em conformidade com o contrato, o Fiscal do Contrato impugnará as respectivas etapas, discriminando através de termo as falhas ou irregularidades encontradas, ficando a Contratada, com o recebimento do termo, cientificada das irregularidades apontadas e de que estará, conforme o caso, passível das sanções cabíveis. À contratada caberá sanar as falhas apontadas, submetendo posteriormente às etapas impugnadas a nova verificação do Fiscal do Contrato.

PARÁGRAFO SEXTO - A fiscalização será exercida no interesse da Contratante e não exclui nem reduz a responsabilidade da Contratada, inclusive perante terceiros, por quaisquer irregularidades, e, na sua ocorrência, não implica co-responsabilidade do Poder Público ou de seus agentes e prepostos.

PARÁGRAFO SÉTIMO - Quaisquer exigências do Fiscal do Contrato, inerentes ao fiel cumprimento do contrato, deverão ser prontamente atendidas pela Contratada sem ônus para a Contratante.

PARÁGRAFO OITAVO - A Contratante se reserva o direito de rejeitar no todo ou em parte as etapas da obra ou serviços entregues, bem como os materiais utilizados, se em desacordo com o contrato, Edital e seus Anexos.

PARÁGRAFO NONO - Mediante autorização do Fiscal do Contrato, poderão ser alteradas, em parte, as especificações, desde que os novos materiais a serem empregados sejam equivalentes em preço e qualidade aos especificados no Projeto Básico Completo e sem que a alteração prejudique a estrutura, a segurança, a estética, a finalidade, o preço e o prazo de entrega da obra.

PARÁGRAFO DÉCIMO - A alteração de especificações que resultar na utilização de material ou equipamento que desempenha idêntica função, mas não apresenta as mesmas características exigidas no Projeto Básico Completo, somente poderá ser autorizada pela autoridade contratante, com a correspondente compensação financeira para uma das partes e efetivada por meio de aditivo contratual.

PARÁGRAFO DÉCIMO PRIMEIRO - Findo o prazo contratual e caso a obra ainda não esteja concluída, o Fiscal do Contrato comunicará o fato à autoridade contratante, através de termo circunstanciado no qual discriminará os serviços não concluídos. Neste caso, a Contratada estará sujeita às sanções administrativas previstas na Cláusula Décima Terceira.

#### **CLÁUSULA DÉCIMA OITAVA - DO RECEBIMENTO DA OBRA**

O recebimento do objeto do presente contrato obedecerá ao disposto nas alíneas "a" e "b", do inciso I, do artigo 73 e seus parágrafos, da Lei nº. 8.666/93, e será procedido da seguinte forma:

PARÁGRAFO PRIMEIRO - Concluída a obra, a Contratada notificará a Contratante por meio de carta entregue ao Fiscal do Contrato mediante contra recibo, para a entrega e aceitação da obra.

PARÁGRAFO SEGUNDO - DO RECEBIMENTO PROVISÓRIO – Em até 15 (quinze) dias consecutivos após o recebimento da notificação mencionada no parágrafo anterior ou o término do prazo de execução contratual, o Fiscal do Contrato efetuará vistoria da obra, para fins de recebimento provisório.

PARÁGRAFO TERCEIRO - Uma vez verificado o cumprimento de todas as condições contratuais, o Fiscal do Contrato receberá a obra provisoriamente, lavrando o Termo de Recebimento Provisório, que será assinado pelas partes e encaminhado à autoridade contratante.

PARÁGRAFO QUARTO - Caso seja constatado o não-cumprimento ou o cumprimento irregular de qualquer das condições contratuais, o Fiscal do Contrato lavrará relatório circunstanciado dirigido à autoridade contratante, que adotará as medidas cabíveis.

PARÁGRAFO QUINTO - À Contratada caberá uma vez notificada, sanar as irregularidades apontadas no relatório circunstanciado, submetendo os itens impugnados à nova verificação, ficando sobrestado o pagamento até a execução das correções necessárias.

PARÁGRAFO SEXTO - DO RECEBIMENTO DEFINITIVO - Após o Recebimento Provisório, a autoridade contratante designará a Comissão de Recebimento Definitivo, composta de engenheiros ou arquitetos habilitados, que será encarregada de vistoriar a obra para verificar o cumprimento de todas as obrigações contratuais e técnicas, e efetuar o Recebimento Definitivo em até 15 (quinze) dias consecutivos após o decurso do prazo de observação, que será de 45 (quarenta e cinco) dias.

PARÁGRAFO SÉTIMO - No caso do cumprimento total e adequado aos termos do contrato, a comissão receberá a obra definitivamente, lavrando o Termo de Recebimento Definitivo, que será assinado pelas partes e encaminhado à autoridade contratante.

PARÁGRAFO OITAVO - No caso da vistoria constatar a ocorrência de vícios, defeitos ou incorreções resultantes da execução do contrato, a Comissão lavrará relatório de verificação circunstanciado, dirigido à autoridade contratante, no qual relatará o que houver constatado e, se for o caso, juntará orçamento das despesas que se fizerem necessárias para corrigir ou refazer a obra, no todo ou em parte.

PARÁGRAFO NONO - DAS FALHAS OU IRREGULARIDADES APONTADAS – O Prefeito do Município, à vista do relatório circunstanciado de que trata o parágrafo anterior, deverá adotar uma das seguintes providências, independentemente da aplicação das sanções cabíveis:

a) notificar a Contratada para sanar as irregularidades constatadas, no prazo a ser determinado na notificação, ao término do qual se deve proceder à nova vistoria; ou;

b) aceitar a obra com o abatimento no preço correspondente ao orçamento apresentado pela comissão, e, se o valor da garantia for insuficiente para atender ao valor do mencionado orçamento, notificar a Contratada para pagamento da diferença no prazo de 05 (cinco) dias úteis.

PARÁGRAFO DÉCIMO - O Termo de Recebimento Definitivo não exclui a responsabilidade da Contratada pela perfeita execução da obra, cabendo-lhe sanar quaisquer irregularidades ou incompatibilidades detectadas posteriormente, subsistindo a sua responsabilidade na forma da lei.

PARÁGRAFO DÉCIMO PRIMEIRO - Para o recebimento definitivo dos serviços concluídos, o Contratante nomeará uma Comissão, de no mínimo 02 (dois) técnicos, que visitará as obras e emitirá o termo de Recebimento.

#### **CLÁUSULA DÉCIMA NONA - DAS SANÇÕES ADMINISTRATIVAS E DIREITO DE PETIÇÃO**

No caso de inexecução parcial ou total do contrato, erro de execução, execução imperfeita, mora de execução, inadimplemento contratual ou não veracidade das informações prestadas, a Contratada estará sujeita às seguintes sanções administrativas, garantida a prévia defesa:

PARÁGRAFO PRIMEIRO:

I. Advertência;

II. Multas;

III. Suspensão temporária de participação em licitação e impedimento de contratar com a Prefeitura Municipal de Conceição, por prazo não superior a dois anos;

IV. Declaração de inidoneidade para licitar ou contratar com a Administração Pública, enquanto perdurarem os motivos determinantes da punição ou até que seja promovida a reabilitação perante a autoridade que aplicou a sanção, depois do ressarcimento à Administração pelos prejuízos resultantes e depois de decorrido o prazo da sanção aplicada com base no inciso anterior.

PARÁGRAFO SEGUNDO - No processo de aplicação da sanção administrativa é assegurado o direito ao contraditório e à ampla defesa, facultada a defesa prévia do interessado no respectivo processo, no prazo de cinco dias úteis.

PARÁGRAFO TERCEIRO - As sanções previstas nos incisos I, III e IV, desta Cláusula, poderão ser aplicadas juntamente com as do inciso II.

PARÁGRAFO QUARTO - O valor das multas aplicadas deverá ser recolhido no prazo de 05 (cinco) dias, a contar do recebimento da notificação.

PARÁGRAFO QUINTO - Se o valor da multa não for pago ou depositado, será automaticamente descontado do valor da garantia previsto na Cláusula Quarta deste contrato, e, se necessário, do pagamento a que a Contratada fizer jus. Em caso de inexistência ou insuficiência de crédito da Contratada o valor devido será cobrado administrativa e/ou judicialmente.

PARÁGRAFO SEXTO - Na execução do contrato, cabe recurso, representação ou pedido de reconsideração contra os atos da Administração, decorrentes da aplicação da Lei no 8.666/93, na forma constante do artigo 109 da referida lei.

**CLÁUSULA VIGESSIMA - DO FORO:**

Para dirimir as questões decorrentes deste contrato, as partes elegem o Foro da Comarca de Conceição.

E, por estarem de pleno acordo, foi lavrado o presente contrato em 02(duas) vias, o qual vai assinado pelas partes e por duas testemunhas.

Conceição - PB, ... de ..... de .....

TESTEMUNHAS

\_\_\_\_\_

PELO CONTRATANTE

\_\_\_\_\_

.....

PELO CONTRATADO

\_\_\_\_\_

\_\_\_\_\_

.....





ESTADO DA PARAÍBA  
PREFEITURA MUNICIPAL DE CONCEIÇÃO

---

ANEXO VII

# PROJETO – MEMORIAL DESCRITIVO, PLANILHA ORÇAMENTÁRIA E PLANILHA DE LEVANTAMENTO DE EVENTOS - PLE



**Anotação de Responsabilidade Técnica - ART**  
Lei nº 6.496, de 7 de dezembro de 1977

**CREA-PB**

Conselho Regional de Engenharia e Agronomia da Paraíba

**ART OBRA / SERVIÇO**  
Nº PB20200306940

SUBSTITUIÇÃO à  
PB20200306814

**1. Responsável Técnico**

**PEDRO SOUZA DOS SANTOS LEITAO NUNES**

Título profissional: **ENGENHEIRO CIVIL**

RNP: 1616046326

Registro: 1616046326PB

Empresa contratada: **CLAUDINEIA LEITÃO MARTINS SÁTIRO - ME**

Registro: 0000337683-PB

**2. Dados do Contrato**

Contratante: **Prefeitura Municipal de Conceição**

**OUTROS Centro Administrativo Integrado Gov. Wilson Leite Braga**

Complemento:

Cidade: **CONCEIÇÃO**

Bairro: **Centro**

UF: **PB**

CPF/CNPJ: **08.943.227/0001-82**

Nº: **S/N**

CEP: **68970000**

Contrato: **Não especificado**

Valor: **R\$ 1.000,00**

Ação Institucional: **Outros**

Celebrado em:

Tipo de contratante: **Pessoa Jurídica de Direito Público**

**3. Dados da Obra/Serviço**

**RUA Prefeito José Leite**

Complemento:

Cidade: **CONCEIÇÃO**

Data de Início: **17/02/2020**

Finalidade: **SEM DEFINIÇÃO**

Proprietário: **Prefeitura Municipal de Conceição**

Bairro: **Centro**

UF: **PB**

Coordenadas Geográficas: **0, 0**

Código: **Não especificado**

Nº: **S/N**

CEP: **68970000**

CPF/CNPJ: **08.943.227/0001-82**

**4. Atividade Técnica**

	Quantidade	Unidade
<b>1 - DIRETA</b>		
5 - PROJETO > OBRAS E SERVIÇOS - CONSTRUÇÃO CIVIL > EDIFICAÇÕES > #1105 - REFORMA COM AMPLIAÇÃO	1.815,96	m²
5 - PROJETO > OBRAS E SERVIÇOS - CONSTRUÇÃO CIVIL > SISTEMAS ESTRUTURAIS > ESTRUTURA > #1258 - CONCRETO ARMADO	1.815,96	m²
5 - PROJETO > OBRAS E SERVIÇOS - CONSTRUÇÃO CIVIL > SISTEMAS ESTRUTURAIS > ESTRUTURA > #1254 - AÇO	1.815,96	m²
5 - PROJETO > OBRAS E SERVIÇOS - CONSTRUÇÃO CIVIL > EDIFICAÇÕES > #1002 - INSTALAÇÃO ELÉTRICA DE BAIXA TENSÃO	1.815,96	m²
5 - PROJETO > OBRAS E SERVIÇOS - CONSTRUÇÃO CIVIL > EDIFICAÇÕES > #1003 - INSTALAÇÃO HIDRÁULICA	1.815,96	m²
5 - PROJETO > OBRAS E SERVIÇOS - CONSTRUÇÃO CIVIL > EDIFICAÇÕES > #1005 - INSTALAÇÃO SANITÁRIA	1.815,96	m²
5 - PROJETO > OBRAS E SERVIÇOS - ARQUITETURA > PAISAGISMO > PAISAGISMO > #0843 - PRAÇAS	1.815,96	m²
5 - PROJETO > OBRAS E SERVIÇOS - ARQUITETURA > PAISAGISMO > ARQUITETURA PAISAGÍSTICA > #0652 - ACESSOS E PASSEIOS	1.815,96	m²
38 - ORÇAMENTO > OBRAS E SERVIÇOS - CONSTRUÇÃO CIVIL > SISTEMAS CONSTRUTIVOS > SISTEMA CONSTRUTIVO > #1242 - EM ALVENARIA	1,00	un
38 - ORÇAMENTO > OBRAS E SERVIÇOS - CONSTRUÇÃO CIVIL > SISTEMAS ESTRUTURAIS > ESTRUTURA > #1258 - CONCRETO ARMADO	1,00	un
38 - ORÇAMENTO > OBRAS E SERVIÇOS - CONSTRUÇÃO CIVIL > SISTEMAS ESTRUTURAIS > ESTRUTURA > #1254 - AÇO	1,00	un
38 - ORÇAMENTO > OBRAS E SERVIÇOS - CONSTRUÇÃO CIVIL > EDIFICAÇÕES > #1002 - INSTALAÇÃO ELÉTRICA DE BAIXA TENSÃO	1,00	un
38 - ORÇAMENTO > OBRAS E SERVIÇOS - CONSTRUÇÃO CIVIL > EDIFICAÇÕES > #1003 - INSTALAÇÃO HIDRÁULICA	1,00	un
38 - ORÇAMENTO > OBRAS E SERVIÇOS - CONSTRUÇÃO CIVIL > EDIFICAÇÕES > #1005 - INSTALAÇÃO SANITÁRIA	1,00	un
38 - ORÇAMENTO > OBRAS E SERVIÇOS - ARQUITETURA > PAISAGISMO > PAISAGISMO > #0843 - PRAÇAS	1,00	un

**Pedro Souza dos S. Leitão Nunes**  
Engenheiro Civil  
CREA/PB: 161604632-3

A autenticidade desta ART pode ser verificada em: <http://crea-pb.sifac.com.br/publico/>, com a chave: 9x0bD  
Impresso em: 26/03/2020 às 15:14:00 por: ip: 177.154.55.2

sic.crea.pb.org.br

Tel: (83) 3533 2525

creapb@creapb.org.br

Fax:

**CREA-PB**  
Conselho Regional de Engenharia e Agronomia da Paraíba





**Anotação de Responsabilidade Técnica - ART**  
**Lei nº 6.496, de 7 de dezembro de 1977**

**CREA-PB**

**Conselho Regional de Engenharia e Agronomia da Paraíba**

**ART OBRA / SERVIÇO**  
**Nº PB20200306940**

**SUBSTITUIÇÃO à**  
**PB20200306814**

38 - ORÇAMENTO > OBRAS E SERVIÇOS - ARQUITETURA > PAISAGISMO > ARQUITETURA PAISAGÍSTICA > #0852 - ACESSOS E PASSEIOS	1,00	un
9 - ESPECIFICAÇÃO > OBRAS E SERVIÇOS - CONSTRUÇÃO CIVIL > SISTEMAS CONSTRUTIVOS > SISTEMA CONSTRUTIVO > #1242 - EM ALVENARIA	1,00	un
9 - ESPECIFICAÇÃO > OBRAS E SERVIÇOS - CONSTRUÇÃO CIVIL > SISTEMAS ESTRUTURAIS > ESTRUTURA > #1258 - CONCRETO ARMADO	1,00	un
9 - ESPECIFICAÇÃO > OBRAS E SERVIÇOS - CONSTRUÇÃO CIVIL > SISTEMAS ESTRUTURAIS > ESTRUTURA > #1254 - AÇO	1,00	un
9 - ESPECIFICAÇÃO > OBRAS E SERVIÇOS - CONSTRUÇÃO CIVIL > EDIFICAÇÕES > #1002 - INSTALAÇÃO ELÉTRICA DE BAIXA TENSÃO	1,00	un
9 - ESPECIFICAÇÃO > OBRAS E SERVIÇOS - CONSTRUÇÃO CIVIL > EDIFICAÇÕES > #1003 - INSTALAÇÃO HIDRÁULICA	1,00	un
9 - ESPECIFICAÇÃO > OBRAS E SERVIÇOS - CONSTRUÇÃO CIVIL > EDIFICAÇÕES > #1005 - INSTALAÇÃO SANITÁRIA	1,00	un
9 - ESPECIFICAÇÃO > OBRAS E SERVIÇOS - ARQUITETURA > PAISAGISMO > PAISAGISMO > #0843 - PRAÇAS	1,00	un
9 - ESPECIFICAÇÃO > OBRAS E SERVIÇOS - ARQUITETURA > PAISAGISMO > ARQUITETURA PAISAGÍSTICA > #0852 - ACESSOS E PASSEIOS	1,00	un

Após a conclusão das atividades técnicas o profissional deverá proceder a baixa desta ART

**5. Observações**

Projeto, orçamento e especificações para Reforma e Revitalização do Centro de Cultura no Município de Conceição-PB, conforme contrato 1063962-13.

**6. Declarações**

- Cláusula Compromissória: Qualquer conflito ou litígio originado do presente contrato, bem como sua interpretação ou execução, será resolvido por arbitragem, de acordo com a Lei no. 9.307, de 23 de setembro de 1996, por meio do Centro de Mediação e Arbitragem - CMA vinculado ao Crea-PB, nos termos do respectivo regulamento de arbitragem que, expressamente, as partes declaram concordar.

- Declaro que estou cumprindo as regras de acessibilidade previstas nas normas técnicas da ABNT, na legislação específica e no decreto n. 5296/2004.

**7. Entidade de Classe**

NENHUMA - NAO OPTANTE

**Pedro Souza dos S. Leitão Nunes**  
**Engenheiro Civil**  
**CREA/PB: 161604632**

**8. Assinaturas**

Declaro serem verdadeiras as informações acima

**PEDRO SOUZA DOS SANTOS LEITAO NUNES - CPF: 086.639.264-33**

Local \_\_\_\_\_ de \_\_\_\_\_ de \_\_\_\_\_

**Prefeitura Municipal de Conceição - CNPJ: 08.943.227/0001-82**

**9. Informações**

\* A ART é válida somente quando quitada, mediante apresentação do comprovante do pagamento ou conferência no site do Crea.

\* Declaro que estou ciente do dever de observância das normas relativas à segurança e saúde do trabalho, estabelecidas pela Lei nº 6.514/1977, regulamentada pela portaria nº 3.214/1978, com fins de prevenção a acidentes do trabalho.

A ART é válida somente quando quitada mediante apresentação do comprovante do pagamento ou conferência no site do CREA-PB.

**10. Valor**

Esta ART é isenta de taxa

Registrada em: 26/03/2020

A autenticidade desta ART pode ser verificada em: <http://crea-pb.sitac.com.br/publico/>, com a chave: 8w0bD  
 Impreso em: 26/03/2020 às 15:14:00 por: ip: 177.154.55.2

[sic.creapb.org.br](http://sic.creapb.org.br)  
 Tel: (83) 3533 2825

[creapb@creapb.org.br](mailto:creapb@creapb.org.br)  
 Fax:

**CREA-PB**  
 Conselho Regional de Engenharia  
 e Agronomia da Paraíba





ESTADO DA PARAÍBA  
PREFEITURA MUNICIPAL DE CONCEIÇÃO  
**OBRA: Reforma e Revitalização do Centro de Cultura**

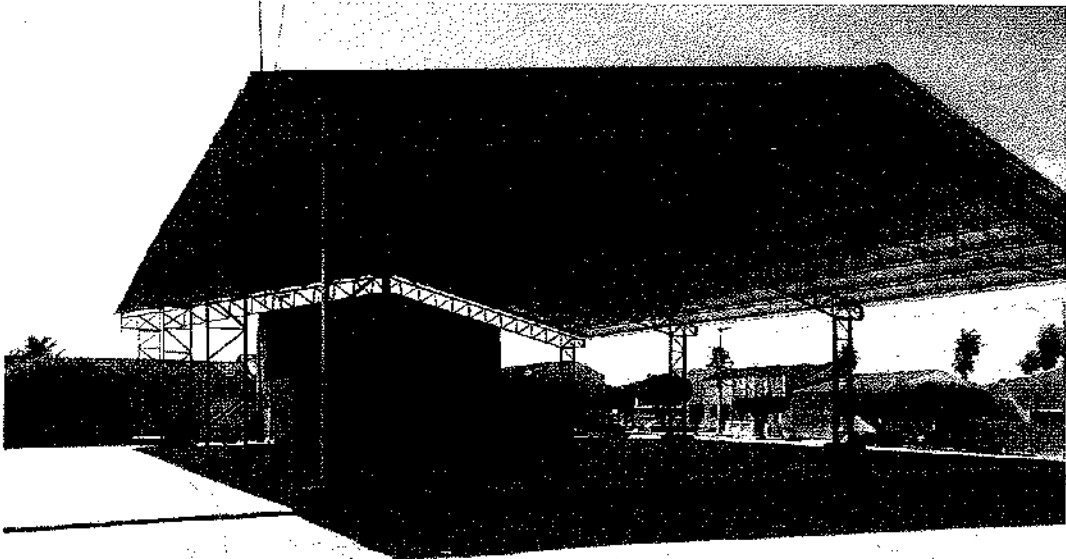
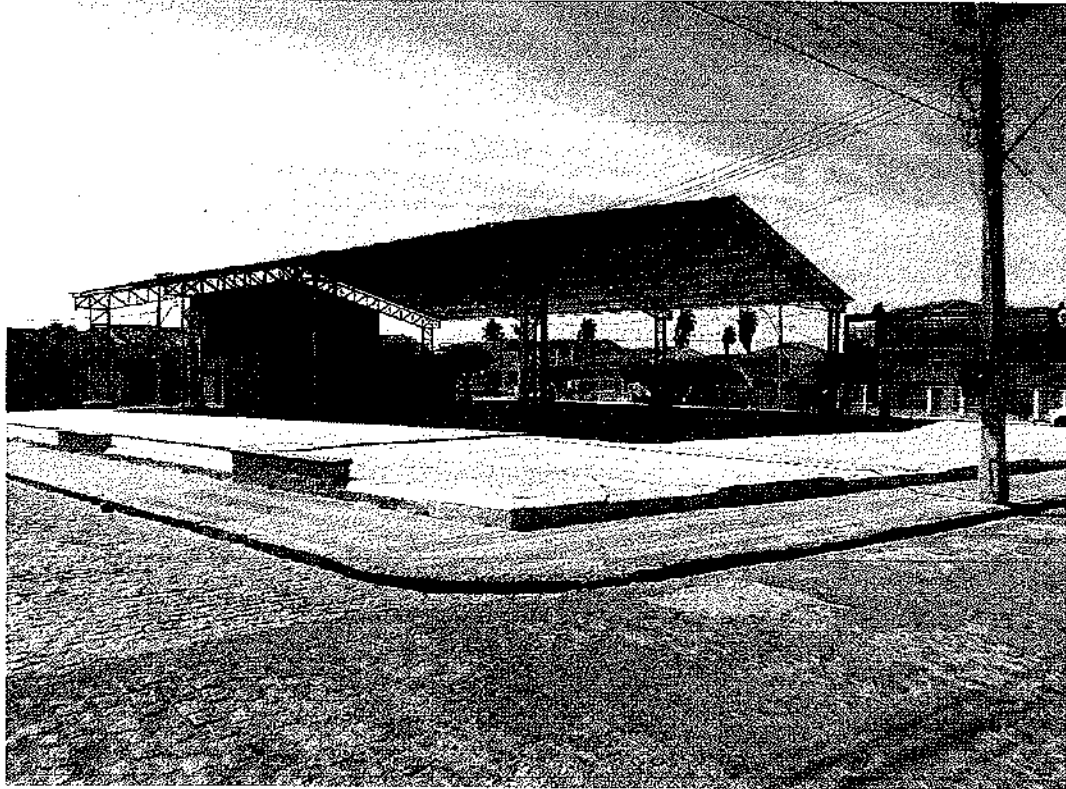

Contrato: 1063962-13

Peiro Souza dos S. Leitão Nunes  
Engenheiro Civil  
CREA/PB: 161604632-5



ESTADO DA PARAÍBA  
PREFEITURA MUNICIPAL DE CONCEIÇÃO  
**OBRA: Reforma e Revitalização do Centro de Cultura**

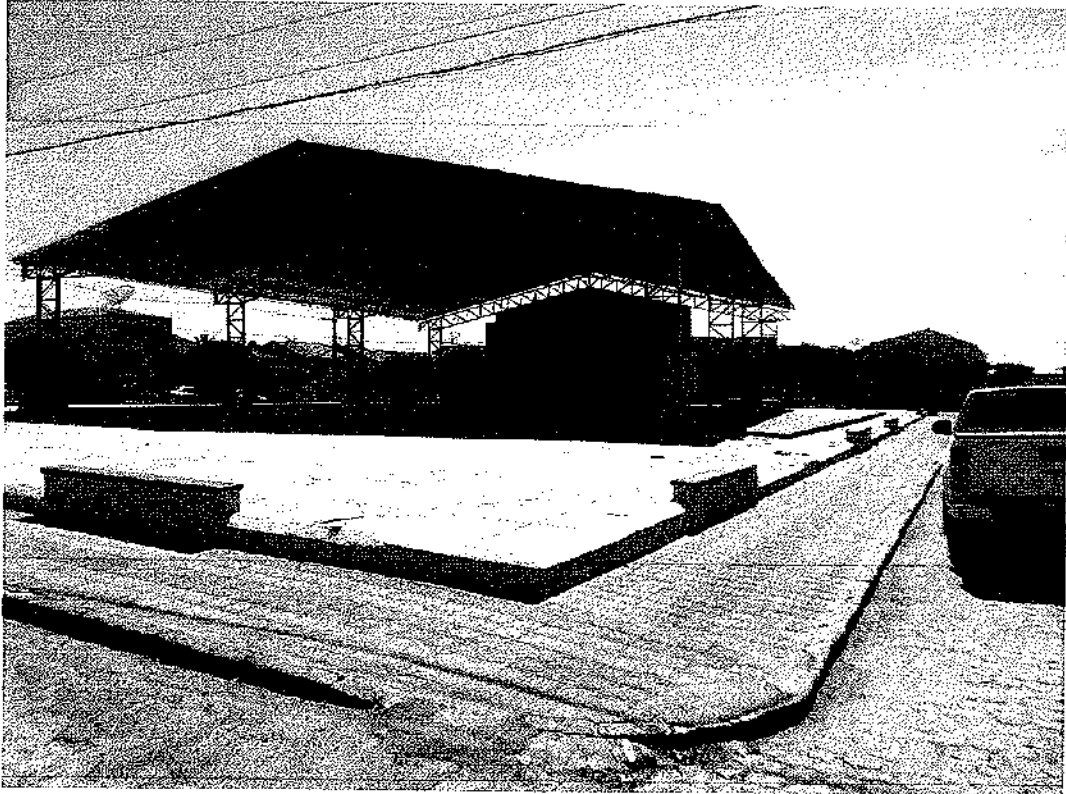

Contrato: 1063962-13

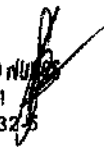
Peiro Souza dos S. Leitão   
Engenheiro Civil  
CREA/PB: 161604632-5



ESTADO DA PARAÍBA  
PREFEITURA MUNICIPAL DE CONCEIÇÃO  
**OBRA: Reforma e Revitalização do Centro de Cultura**

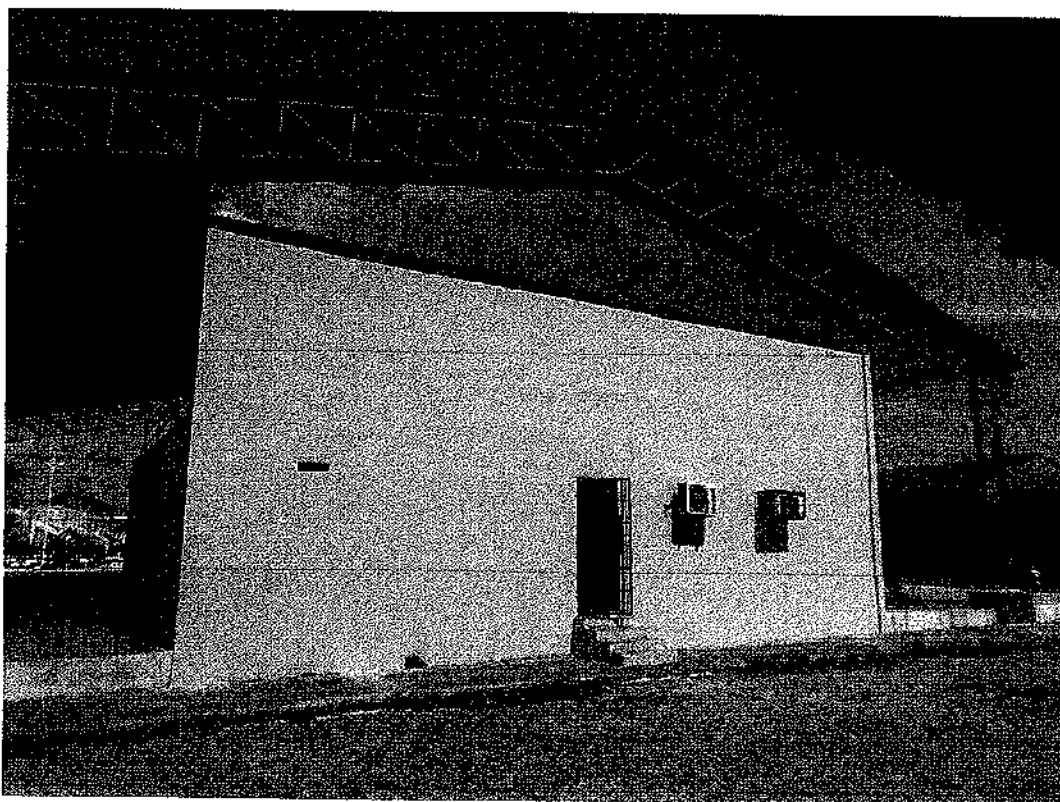

Contrato: 1063962-13

Leandro Souza dos S. Leitão  
Engenheiro Civil  
CREA/PB: 161604632-5



ESTADO DA PARAÍBA  
PREFEITURA MUNICIPAL DE CONCEIÇÃO  
**OBRA: Reforma e Revitalização do Centro de Cultura**

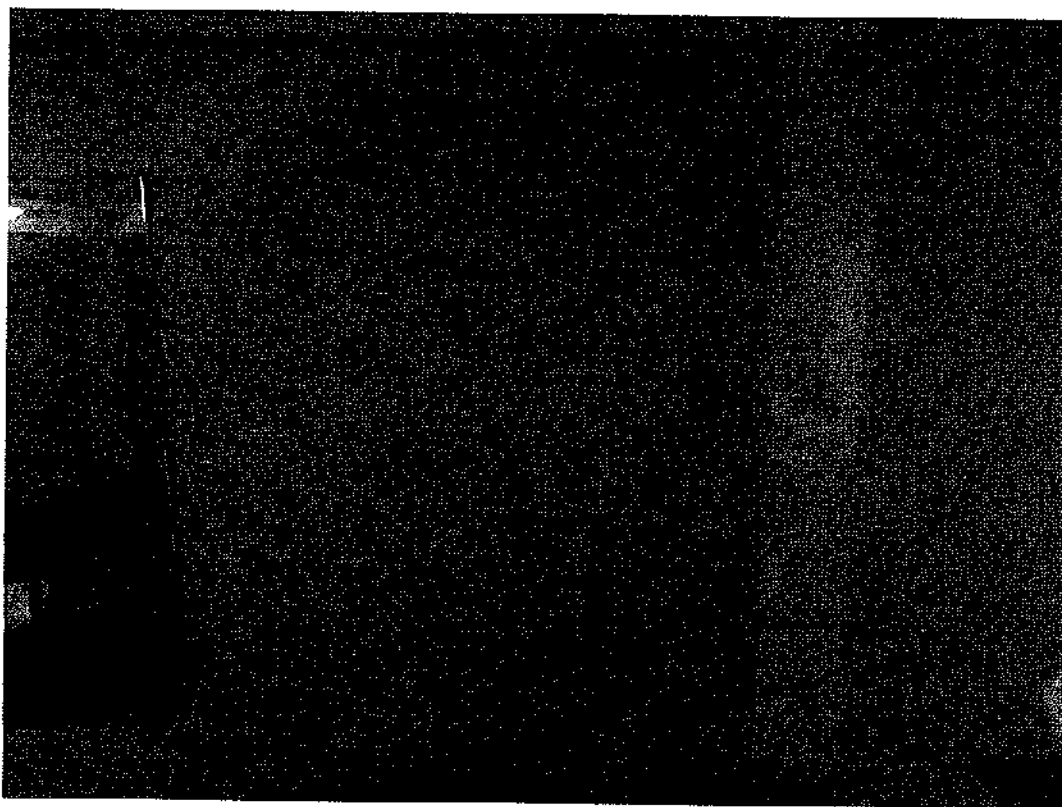
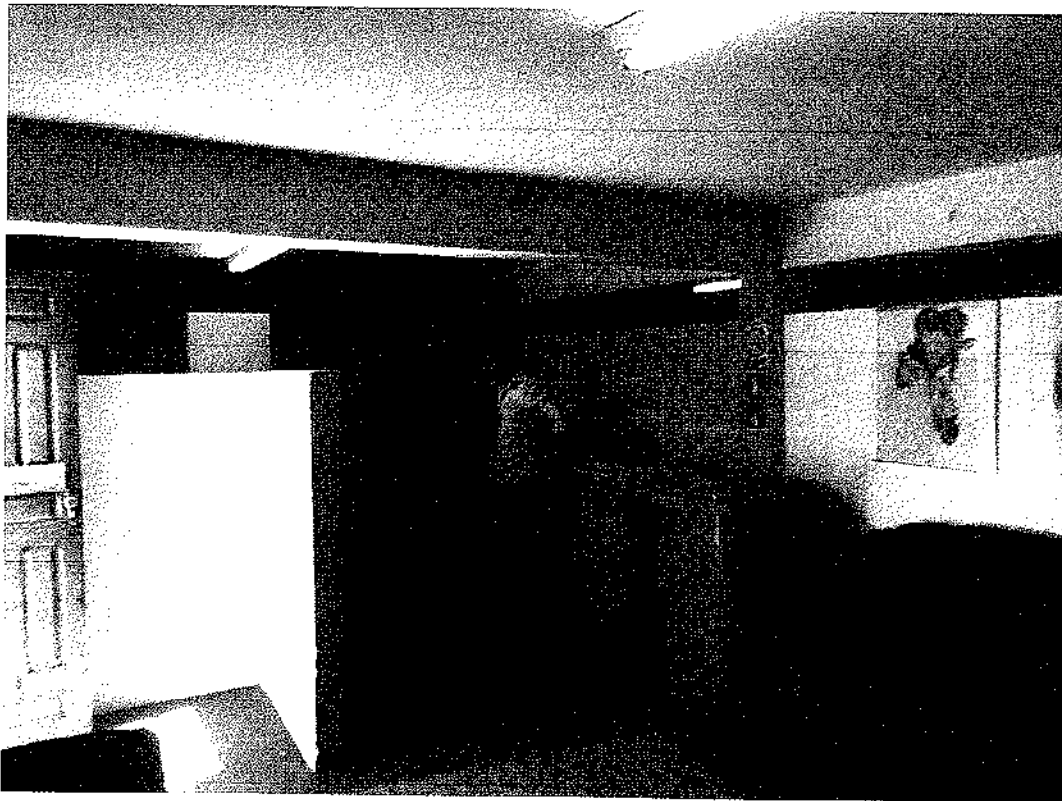

Contrato: 1063962-13

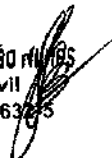
Peuro Souza dos S. Leitão   
Engenheiro Civil  
CREA/PB: 161604632/5



ESTADO DA PARAÍBA  
PREFEITURA MUNICIPAL DE CONCEIÇÃO  
**OBRA: Reforma e Revitalização do Centro de Cultura**

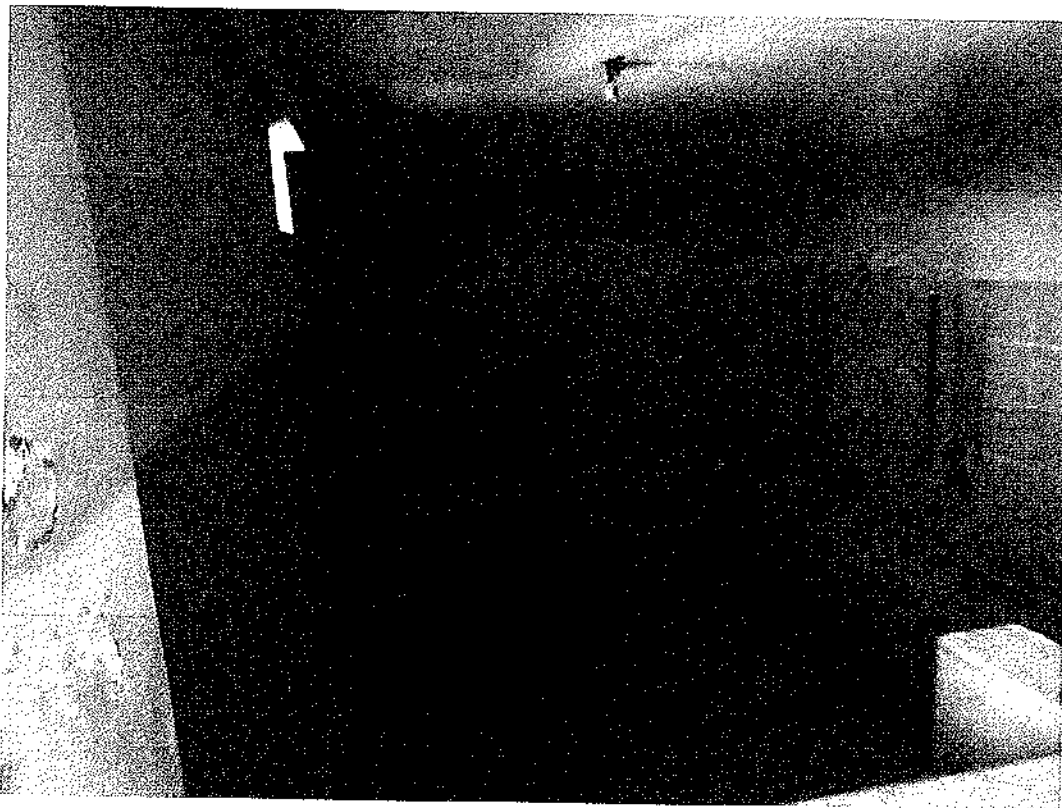
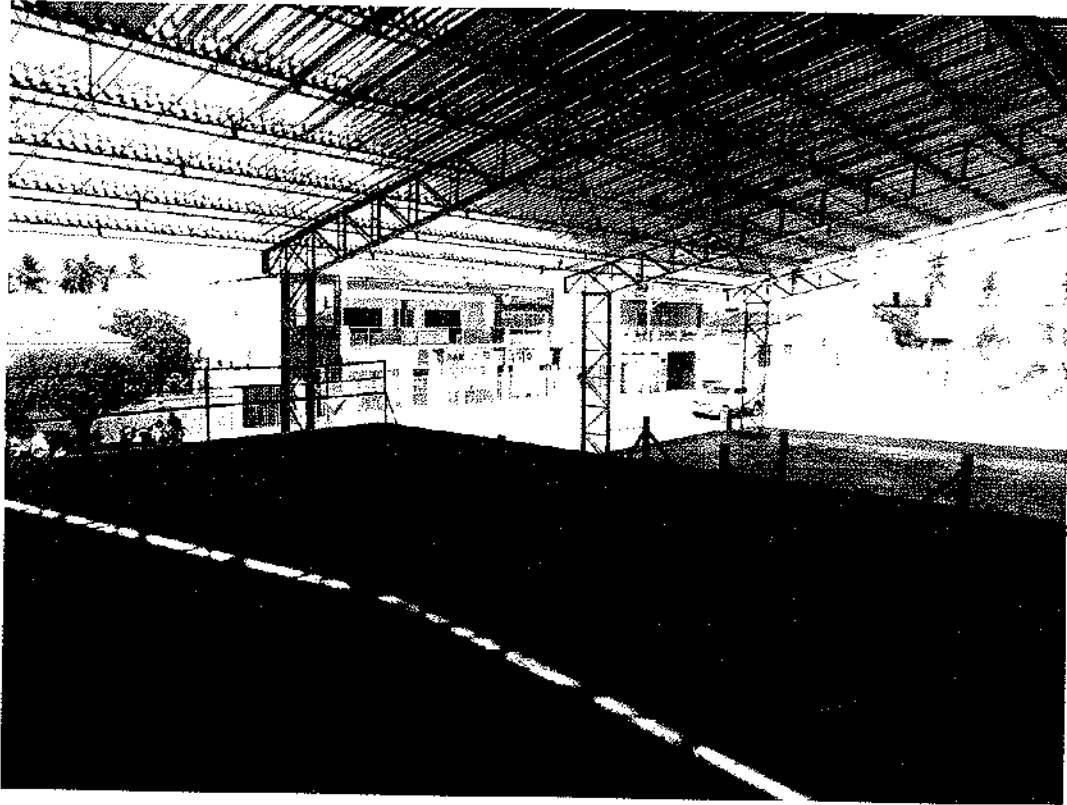

Contrato: 1063962-13

Petro Souza dos S. Leitão Nunes  
Engenheiro Civil  
CREA/PB: 161604632





ESTADO DA PARAÍBA  
PREFEITURA MUNICIPAL DE CONCEIÇÃO  
**OBRA: Reforma e Revitalização do Centro de Cultura**



Contrato: 1063962-13

Pedro Souza dos S. Leitão Nunes  
Engenheiro Civil  
CREA/PB: 161604632-5

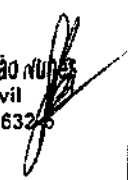

APÊLIDO DO EMPREENDIMENTO  
 Reforma e Revitalização do Centro de Cultura no Município de Conceição/PB.

Nº SICOMV  
 887709

Nº OPERAÇÃO  
 1065962-13

PROponente / TOMADOR  
 MUNICÍPIO DE CONCEIÇÃO - PB

Grav de Sítio  
 #PUBLIACO

Item	Descrição	Unidade	Quantidade	Memoira de Cálculo
1.1.0.0.1.	SERVIÇOS PRELIMINARES PLACA DE OBRA EM CHAPA DE AÇO GALVANIZADO	M2	9,00	WC FEM = 11,01*2,35 + 1,55*5*1,80 ACESSO = 4,3*2,35 WC = 0,81*2,35 + 2,34*2,35 WC MASC = 2,34*2,35 + 1,75*0,90 + 9,01*0,86 HALL = 2,94*1,89 PLAÇO = 2,50*2*3,00 BANCOS = 0,45*2*0,22*11 ABERTURA PARA NOVAS ESQUADRIAS = 3*0,6*0,3 + 1,00*0,30 + 3*0,76*2,10 + 2*0,96*2,10 + 1,50*1,00 ESCALADA DE ACESSO = 0,31 DESCONTOS = 2*0,57*2,10 + 0,77*2,10 + 0,82*2,10 + 0,40*0,30
1.1.0.0.2.	DEMOLIÇÃO DE ALVENARIA DE BLOCO FURADO, DE FORMA MANUAL, SEM REAPROVEITAMENTO. AF_12/2017	M3	97,78	DEMOLIÇÃO DAS LAJES EXISTENTES NAS LATERAIS DO PALÇO = 21,59*0,1 TOCO DE ARVORE EXISTENTE NA PRAÇA = 2*31 + *3 = 2*0,77*2,1 + 0,82*2,1
1.1.0.0.3.	DEMOLIÇÃO DE LAJES, DE FORMA MECANIZADA COM MARTELETE, SEM REAPROVEITAMENTO. AF_12/2017	M3	2,16	
1.1.0.0.4.	REMOÇÃO DE RAIZES REMANESCENTES DE TRONCO DE ARVORE COM DIÂMETRO MAIOR OU IGUAL A 0,60 M. AF_05/2018	UN	1,00	
1.1.0.0.5.	REMOÇÃO DE PORTAS, DE FORMA MANUAL, SEM REAPROVEITAMENTO. AF_12/2017	M2	4,96	
1.2.1.0.1.	ESCAVAÇÃO MANUAL PARA BLOCO DE CONCRETO OU SAPATA, SEM PREVISÃO DE FORMA. AF_06/2017	M3	6,95	(0,66*0,65*1,5)*4 + (0,60*0,70*1,5)*7
1.2.1.0.2.	LASTRO DE CONCRETO MAGRO, APLICADO EM BLOCOS DE FABRICAÇÃO, MONTAGEM E DESMONTAGEM DE FORMA PARA VIGA BALDRAME, EM MADEIRA SERRADA, E=25 MM. 4 UTILIZAÇÕES. AF_09/2017	M2	4,63	(0,65*0,85*1,0)*4 +
1.2.1.0.3.	ARMADAÇÃO DE BLOCO VIGA BALDRAME E SAPATA UTILIZANDO AÇO CA-50 DE 5 MM. MONTAGEM. AF_06/2017	KG	48,20	SAPATAS = 15,7 VIGAS BALDRAME = 30,5
1.2.1.0.4.	ARMADAÇÃO DE BLOCO VIGA BALDRAME OU SAPATA UTILIZANDO AÇO CA-50 DE 8 MM. MONTAGEM. AF_06/2017	KG	54,40	VIGAS BALDRAME = 54,4
1.2.1.0.5.	ARMADAÇÃO DE BLOCO VIGA BALDRAME OU SAPATA UTILIZANDO AÇO CA-50 DE 10 MM. MONTAGEM. AF_06/2017	KG	113,40	SAPATAS = 113,4
1.2.1.0.6.	CONCRETO FCK = 25MPA, TRACO 12,3:2,7 (CIMENTO/AREIA/MEDIA BRITA 1) - PREPARO MECANICO COM BETONEIRA 400 L. AF_07/2016	M3	3,08	SAPATAS = 1,82 VIGAS BALDRAME = 1,28
1.2.1.0.7.	LANÇAMENTO COM USO DE BALDES, ADEUSAMENTO E ACABAMENTO DE CONCRETO EM ESTRUTURAS. AF_12/2015	M3	3,08	SAPATAS = 1,82 VIGAS BALDRAME = 1,28

Peuro Souza uds S. Leitão Nunes  
 Engenheiro Civil  
 CREA/PB: 161604632-5

APÉLIDO DO EMPREENDIMENTO  
Reforma e Revitalização do Centro de Cultura no Município de Conceição/PB.

Nº SICONV  
1887709

Nº OPERAÇÃO  
1063962-13

PROponente / TOMADOR  
MUNICÍPIO DE CONCEIÇÃO - PB

Carat. de Sigilo  
#PÚBLICO

Item	Descrição	Unidade	Quantidade	Memória de Cálculo
1.2.2.0.1.	1.2.2. SUPERESTRUTURA MONTAGEM E DESMONTAGEM DE FORMA DE PILARES RETANGULARES E ESTRUTURAS SIMILARES COM ÁREA MÉDIA DAS SEÇÕES MAIOR QUE 0,25 M², PE-DIREITO SIMPLES, EM CHAPA DE MADEIRA COMPENSADA PLASTIFICADA, 18 UTILIZAÇÕES. AF_12/2015	M2	72,68	PILARES E VIGAS = 72,68
1.2.2.0.2.	ARMAÇÃO DE PILAR OU VIGA DE UMA ESTRUTURA CONVENCIONAL DE CONCRETO ARMADO EM UMA EDIFICAÇÃO TÉRREA OU SOBRADELO UTILIZANDO AÇO CA-50 DE 5,0 MM - MONTAGEM. AF_12/2015	KG	94,40	PILARES E VIGAS = 94,4
1.2.2.0.3.	ARMAÇÃO DE PILAR OU VIGA DE UMA ESTRUTURA CONVENCIONAL DE CONCRETO ARMADO EM UMA EDIFICAÇÃO TÉRREA OU SOBRADELO UTILIZANDO AÇO CA-50 DE 8,0 MM - MONTAGEM. AF_12/2015	KG	85,50	PILARES E VIGAS = 85,5
1.2.2.0.4.	ARMAÇÃO DE PILAR OU VIGA DE UMA ESTRUTURA CONVENCIONAL DE CONCRETO ARMADO EM UMA EDIFICAÇÃO TÉRREA OU SOBRADELO UTILIZANDO AÇO CA-50 DE 10,0 MM - MONTAGEM. AF_12/2015	KG	115,10	PILARES E VIGAS = 115,1
1.2.2.0.5.	MONTAGEM E DESMONTAGEM DE FÓRMA DE LAJE MACIÇA COM ÁREA MÉDIA MAIOR QUE 20 M², PE-DIREITO SIMPLES, EM CHAPA DE MADEIRA COMPENSADA PLASTIFICADA, 10 UTILIZAÇÕES. AF_12/2015	M2	8,42	8,42
1.2.2.0.6.	ARMAÇÃO DE LAJE DE UMA ESTRUTURA CONVENCIONAL DE CONCRETO ARMADO EM UM EDIFÍCIO DE MÚLTIPLOS PAVIMENTOS UTILIZANDO AÇO CA-50 DE 5,0 MM - MONTAGEM. AF_12/2015	KG	26,80	26,8
1.2.2.0.7.	ARMAÇÃO DE LAJE DE UMA ESTRUTURA CONVENCIONAL DE CONCRETO ARMADO EM UM EDIFÍCIO DE MÚLTIPLOS PAVIMENTOS UTILIZANDO AÇO CA-50 DE 6,3 MM - MONTAGEM. AF_12/2015	KG	13,00	13
1.2.2.0.8.	CONCRETO FCK = 28MPA, TRAÇO 1:2,3:2,7 (CIMENTO/ÁREA MÉDIA/BRITA 1) - PREPARO MECÂNICO COM BETONEIRA 400 L. AF_07/2016	M3	6,04	PILARES E VIGAS = 3,64 LAJES = 1,01 ESCALADA = 1,39
1.2.2.0.9.	LANÇAMENTO COM USO DE BALDES, ADENSAMENTO E ACABAMENTO DE CONCRETO EM ESTRUTURAS. AF_12/2015	M3	6,04	PILARES E VIGAS = 3,64 LAJES = 1,01 ESCALADA = 1,39
1.2.2.0.10.	MONTAGEM E DESMONTAGEM DE FÓRMA PARA ESCADAS, COM 2 LANÇES, EM CHAPA DE MADEIRA COMPENSADA PLASTIFICADA, 10 UTILIZAÇÕES. AF_01/2017	M2	14,59	14,59
1.2.2.0.11.	ARMAÇÃO DE ESCADA, COM 2 LANÇES, DE UMA ESTRUTURA CONVENCIONAL DE CONCRETO ARMADO UTILIZANDO AÇO CA-50 DE 6,0 MM - MONTAGEM. AF_01/2017	KG	20,50	20,5
1.2.2.0.12.	ARMAÇÃO DE ESCADA, COM 2 LANÇES, DE UMA ESTRUTURA CONVENCIONAL DE CONCRETO ARMADO UTILIZANDO AÇO CA-50 DE 6,3 MM - MONTAGEM. AF_01/2017	KG	5,60	5,6
1.2.2.0.13.	ARMAÇÃO DE ESCADA, COM 2 LANÇES, DE UMA ESTRUTURA CONVENCIONAL DE CONCRETO ARMADO UTILIZANDO AÇO CA-50 DE 8,0 MM - MONTAGEM. AF_01/2017	KG	11,30	11,3
1.2.3.	ELEVADO DE REVESTIMENTOS			

APÉLIDO DO EMPREENDIMENTO  
Reforma e Revitalização do Centro de Cultura no Município de Conceição/ PB.

Nº SICOMV  
887708

Nº OPERAÇÃO  
1063982-13

PROponente / TOMADOR  
MUNICÍPIO DE CONCEIÇÃO - PB

Grav do Sítio  
#PÚBLICO

Item	Descrição	Unidade	Quantidade	Memoária de Cálculo
12.3.0.1.	ALVENARIA DE VEDAÇÃO DE BLOCOS CERÂMICOS FURADOS NA HORIZONTAL DE 9X19X19CM (ESPESURA 9CM) DE PAREDES COM ÁREA LÍQUIDA MAIOR OU IGUAL A 6M² SEM VAZOS E ARGAMASSA DE ASSENTAMENTO COM PREPARO EM BETONEIRA. AF_08/2014	M2	81,53	LADO ESQUERDO = 13,14*2,48 + 22,35*2,35 LADO DIREITO = 3*2,34*2,35 CAMARINS = 2*3,75*2,35 + 3,85*2,35 DESCONTOS = 2*P2 + J3 + P3
12.3.0.2.	CHAPIRÇO APLICADO EM ALVENARIAS E ESTRUTURAS DE CONCRETO INTERNAS COM COLHER DE PEDREIRO. ARGAMASSA TRAÇO 1:3 COM PREPARO EM BETONEIRA 400L. AF_06/2014	M2	350,78	AREA DE MASSA + AREA DE EMBOÇO CAMARIM 01 = 15,80*2,35 CAMARIM 02 = 16,08*2,35 HALL = 24,03*2,35 ESCALADA = 12,30*3,51 PLATAFORMA = 7,40*3,51 PAREDE EXTERNA = 28,86*2,73 DESCONTOS = P1 + 4*P2 + 3*P3 + 2*P4 + J1 + J3
12.3.0.3.	MASSA ÚNICA, PARA RECEBIMENTO DE PINTURA, EM ARGAMASSA TRAÇO 1:2:8. PREPARO MECÂNICO COM BETONEIRA 400L. APLICADA MANUALMENTE EM FARGES INTERNAS DE PAREDES, ESPESURA DE 20MM, COM EXECUÇÃO DE TALISCAS. AF_08/2014	M2	255,13	CAMARIM 01 = 15,80*2,35 CAMARIM 02 = 16,08*2,35 HALL = 24,03*2,35 ESCALADA = 12,30*3,51 PLATAFORMA = 7,40*3,51 PAREDE EXTERNA = 28,86*2,73 DESCONTOS = P1 + 4*P2 + 3*P3 + 2*P4 + J1 + J3
12.3.0.4.	APLICAÇÃO DE FUNDO SELADOR LÁTEX PVA EM PAREDES, UMA DEMÃO. AF_08/2014	M2	255,13	CAMARIM 01 = 15,80*2,35 CAMARIM 02 = 16,08*2,35 HALL = 24,03*2,35 ESCALADA = 12,30*3,51 PLATAFORMA = 7,40*3,51 PAREDE EXTERNA = 26,86*2,73 DESCONTOS = P1 + 4*P2 + 3*P3 + 2*P4 + J1 + J3
12.3.0.5.	APLICAÇÃO E LIXAMENTO DE MASSA LÁTEX EM PAREDES, UMA DEMÃO. AF_08/2014	M2	255,13	CAMARIM 01 = 15,80*2,35 CAMARIM 02 = 16,08*2,35 HALL = 24,03*2,35 ESCALADA = 12,30*3,51 PLATAFORMA = 7,40*3,51 PAREDE EXTERNA = 26,86*2,73 DESCONTOS = P1 + 4*P2 + 3*P3 + 2*P4 + J1 + J3
12.3.0.6.	APLICAÇÃO MANUAL DE PINTURA COM TINTA LÁTEX PVA EM PAREDES, DUAS DEMÃOS. AF_08/2014	M2	255,13	CAMARIM 01 = 15,80*2,35 CAMARIM 02 = 16,08*2,35 HALL = 24,03*2,35 ESCALADA = 12,30*3,51 PLATAFORMA = 7,40*3,51 PAREDE EXTERNA = 26,86*2,73 DESCONTOS = P1 + 4*P2 + 3*P3 + 2*P4 + J1 + J3
12.3.0.7.	APLICAÇÃO DE FUNDO SELADOR LÁTEX PVA EM TETO, UMA DEMÃO. AF_06/2014	M2	85,91	= 6,07 + 30,31 + 16,76 + 16,12 + 3,83 + 3,04 + 6,83 + 3,95
12.3.0.8.	APLICAÇÃO E LIXAMENTO DE MASSA LÁTEX EM TETO, UMA DEMÃO. AF_08/2014	M2	85,91	= 6,07 + 30,31 + 16,76 + 16,12 + 3,83 + 3,04 + 6,83 + 3,95

APÉLIDO DO EMPREENDIMENTO  
Reforma e Revitalização do Centro de Cultura no Município de Conceição/RS.

Nº SICONV  
987799

Nº OPERAÇÃO  
1063962-13

PROponente / TOMADOR  
MUNICÍPIO DE CONCEIÇÃO - RS

Grav de Sigtio  
#PUBLIÇO

Item	Descrição	Unidade	Quantidade	Memoária de Cálculo
1.2.3.0.8	APLICAÇÃO MANUAL DE PINTURA COM TINTA LATEX PVA EM TETO, DUAS DEMÃO. AF_06/2014	M2	95,91	= 6,07 + 30,31 + 16,76 + 16,12 + 8,83 + 3,04 + 6,83 + 3,95 WC MASC = 9,88*2,36 COPA = 7,98*2,36 WC = 7,28*2,36 WC FEM = 10,56*2,36 WC PNE = 8,08*2,36 DESCONTOS = P2 + 2*P3 + J2 + 2*J3 + P4
1.2.3.0.10	EMBOÇO, PARA RECEBIMENTO DE CERÂMICA, EM ARGAMASSA TRAÇO 1:2,8. PREPARO MECÂNICO COM BETONEIRA 40L, APLICADO MANUALMENTE EM FACES INTERNAS DE PAREDES, PARA AMBIENTE COM ÁREA ENTRE 5M2 E 10M2, ESPESSURA DE 20MM, COM EXECUÇÃO DE TALISCAS. AF_06/2014	M2	95,65	WC MASC = 9,88*2,32 COPA = 7,98*2,10 WC = 7,28*2,10 WC FEM = 10,56*2,32 WC PNE = 8,08*2,32 DESCONTOS = P2 + 2*P3 + J2 + 2*J3 + P4
1.2.3.0.11	REVESTIMENTO CERÂMICO PARA PAREDES INTERNAS COM PLACAS TIPO ESMALTADA EXTRA DE DIMENSÕES 20X20 CM APLICADAS EM AMBIENTES DE ÁREA MAIOR QUE 5 M² NA ALTURA INTEIRA DAS PAREDES. AF_06/2014	M2	90,54	WC MASC = 9,88*2,32 COPA = 7,98*2,10 WC = 7,28*2,10 WC FEM = 10,56*2,32 WC PNE = 8,08*2,32 DESCONTOS = P2 + 2*P3 + J2 + 2*J3 + P4
<b>ESQUADRIAS</b>				
1.2.4.0.1	PORTA EM ALUMÍNIO DE ABRIR TIPO VENEZIANA COM GUARNIÇÃO, FIXAÇÃO COM PARAFUSOS - FORNECIMENTO E INSTALAÇÃO. AF_12/2019	M2	20,58	= 2*0,9*2,1 + 2*0,8*2,1 + 4*0,7*2,1 + 8*0,6*2,1
1.2.4.0.2	PORTA DE FERRO, DE ABRIR, TIPO GRADE COM CHAPA, COM GUARNIÇÕES. AF_12/2019	M2	1,68	= 0,8*2,1
1.2.4.0.3	JANELA FIXA DE ALUMÍNIO PARA VIDRO COM VIDRO, BATENTE E FERRAGENS, EXCLUSIVE ACABAMENTO, ALIZAR E CONTRAMARCO. FORNECIMENTO E INSTALAÇÃO. AF_12/2019	M2	1,80	= 1*1,50*1,00 + 1*1,00*0,30
1.2.4.0.4	JANELA DE ALUMÍNIO TIPO MAXIMAR COM VIDROS, BATENTE E FERRAGENS, EXCLUSIVE ALIZAR, ACABAMENTO E CONTRAMARCO. FORNECIMENTO E INSTALAÇÃO. AF_12/2019	M2	0,54	= 3*0,8*0,3
<b>INSTALAÇÕES HIDRÁULICAS</b>				
1.2.5.1	REGISTRO DE GAVETA BRUTO, LATÃO, ROSCÁVEL, 1, COM ACABAMENTO E CANOPLA CROMADOS, INSTALADO EM RESERVAÇÃO DE ÁGUA DE EDIFICAÇÃO QUE POSSUA RESERVATÓRIO DE FIBRAFIBROCIMENTO. FORNECIMENTO E INSTALAÇÃO. AF_06/2016	UN	2,00	
1.2.5.1.1	REGISTRO DE GAVETA BRUTO, LATÃO, ROSCÁVEL, 1, COM ACABAMENTO E CANOPLA CROMADOS, FORNECIDO E INSTALADO EM RAMAL DE ÁGUA. AF_12/2014	UN	3,00	
1.2.5.1.2	REGISTRO DE PRESSÃO BRUTO, LATÃO, ROSCÁVEL, 3/4", COM ACABAMENTO E CANOPLA CROMADOS, FORNECIDO E INSTALADO EM RAMAL DE ÁGUA. AF_12/2014	UN	1,00	
1.2.5.1.3	CURVA 90 GRAUS, PVC, SOLDÁVEL, DN 25MM, INSTALADO EM RAMAL OU SUB-RAMAL DE ÁGUA - FORNECIMENTO E INSTALAÇÃO. AF_12/2014	UN	18,00	



REFORMA E REVESTIMENTO DO CENTRO DE CULTURA DO MUNICÍPIO DE CONCEIÇÃO DO ALFENEGUÃO - PB

Nº SICONV  
887709

Nº OPERAÇÃO  
1083962-13

PROPOSTANTE / TOMADOR  
MUNICÍPIO DE CONCEIÇÃO - PB

Item	Descrição	Unidade	Quantidade	Memória de Cálculo
1.2.5.1.5.	CURVA 90 GRAUS, PVC, SOLDÁVEL, DN 32MM, INSTALADO EM RAMAL OU SUB-RAMAL DE ÁGUA - FORNECIMENTO E INSTALAÇÃO. AF_12/2014	UN	6,00	
1.2.5.1.6.	JOELHO DE REDUÇÃO, PVC SOLDÁVEL, 90 GRAUS, 32 MM X 25 MM, PARA ÁGUA FRIA, PREDIAL.	UN	7,00	
1.2.5.1.7.	JOELHO 90 GRAUS, PVC, SOLDÁVEL, DN 25MM, INSTALADO EM PRUMADA DE ÁGUA - FORNECIMENTO E INSTALAÇÃO. AF_12/2014	UN	1,00	
1.2.5.1.8.	TUBO, PVC, SOLDÁVEL, DN 25MM, INSTALADO EM RAMAL OU SUB-RAMAL DE ÁGUA - FORNECIMENTO E INSTALAÇÃO. AF_12/2014	M	32,51	
1.2.5.1.9.	TUBO, PVC, SOLDÁVEL, DN 32MM, INSTALADO EM RAMAL OU SUB-RAMAL DE ÁGUA - FORNECIMENTO E INSTALAÇÃO. AF_12/2014	M	16,04	
1.2.5.1.10.	TE, PVC, SOLDÁVEL, DN 25MM, INSTALADO EM RAMAL OU SUB-RAMAL DE ÁGUA - FORNECIMENTO E INSTALAÇÃO. AF_12/2014	UN	14,00	
1.2.5.1.11.	TE, PVC, SOLDÁVEL, DN 32MM, INSTALADO EM RAMAL OU SUB-RAMAL DE ÁGUA - FORNECIMENTO E INSTALAÇÃO. AF_12/2014	UN	3,00	
1.2.5.1.12.	CHUVEIRO PLÁSTICO BRANCO SIMPLES 5" PARA ACOPLAR EM HASTE 1/2" ÁGUA FRIA	UN	1,00	
1.2.5.1.13.	TORNEIRA CROMADA LONGA, DE PAREDE, 1/2" OU 3/4", PARA PIA DE COZINHA, PADRÃO MÉDIO - FORNECIMENTO E INSTALAÇÃO. AF_12/2013	UN	8,00	
1.2.5.1.14.	LAVATÓRIO LOUÇA BRANCA SUSPENSO, 29,5 X 39CM OU EQUIVALENTE, PADRÃO POPULAR, INCLUSO SIFÃO FLEXÍVEL EM PVC, VÁLVULA E ENGATE FLEXÍVEL 90CM EM PLÁSTICO E TORNEIRA CROMADA DE MESA, PADRÃO POPULAR - FORNECIMENTO E INSTALAÇÃO. AF_12/2013	UN	6,00	
1.2.5.1.15.	VASO SANITÁRIO SIFONADO COM CAIXA ACOPLADA LOUÇA BRANCA, INCLUSO ENGATE FLEXÍVEL EM PLÁSTICO BRANCO, 1/2 X 40CM - FORNECIMENTO E INSTALAÇÃO. AF_12/2013	UN	7,00	
1.2.5.1.16.	VASO SANITÁRIO SIFONADO CONVENCIONAL PARA PCD SEM FURO FRONTAL COM LOUÇA BRANCA SEM ASSENTO - FORNECIMENTO E INSTALAÇÃO. AF_10/2016	UN	1,00	
1.2.5.1.17.	BANCADEA/BANCA EM MARMORE, POLIDO, BRANCO COMUM, E = 93 CM	M2	2,17	COPA = 1,70 m² WC = 2' 1,88 m²
1.2.5.1.18.	CUBA DE EMBUTIR DE AÇO INOXIDÁVEL MÉDIA - FORNECIMENTO E INSTALAÇÃO. AF_12/2013	UN	1,00	
1.2.5.1.19.	TORNEIRA CROMADA TUBO MÓVEL, DE MESA, 1/2" OU 3/4", PARA PIA DE COZINHA, PADRÃO ALTO - FORNECIMENTO E INSTALAÇÃO. AF_12/2013	UN	1,00	
1.2.5.1.20.	BARRA DE APOIO RETA, EM AÇO INOX POLIDO, COMPRIMENTO 90CM, DIÂMETRO MÍNIMO 3 CM	UN	2,00	
1.2.5.1.21.	FURO PARA TORNEIRA OU OUTROS ACESSÓRIOS EM BANCADEA DE MARMORE/GRANITO OU OUTRO TIPO DE PEDRA NATURAL	UN	5,00	
1.2.5.2.1.	CAIXA SIFONADA PVC, 100 X 100 X 50 MM, COM GRELHA REDONDA BRANCA	UN	4,00	

# CAIXA

## MEMÓRIA DE CÁLCULO - OGU

Grav de Sigilo  
#PÚBLICO

APÊNDICE DO EMPREENDIMENTO  
Reforma e Revitalização do Centro de Cultura no Município de Conceição/RS

Nº SICONV  
187709

Nº OPERAÇÃO  
1063962-13

PROponente / TOMADOR  
MUNICÍPIO DE CONCEIÇÃO - RS

Item	Descrição	Unidade	Quantidade	Memória de Cálculo
12.5.2.2.	CAIXA DE GORJURA SIMPLES, CIRCULAR, EM CONCRETO PRÉ-MOLDADO, DIÂMETRO INTERNO = 0,4 M, ALTURA INTERNA = 0,4 M, AF 09/2018	UN	1,00	
12.5.2.3.	CAIXA DE INSPEÇÃO EM CONCRETO PRÉ-MOLDADO DN 60CM COM TAMPAS DE 60CM - FORNECIMENTO E INSTALAÇÃO	UN	5,00	
12.5.2.4.	JOELHO 45 GRAUS, PVC, SERIE NORMAL, ESGOTO PREDIAL, DN 40 MM, JUNTA SOLDÁVEL, FORNECIDO E INSTALADO EM RAMAL DE DESCARGA OU RAMAL DE ESGOTO SANITÁRIO, AF 12/2014	UN	3,00	
12.5.2.5.	JOELHO 45 GRAUS, PVC, SERIE NORMAL, ESGOTO PREDIAL, DN 50 MM, JUNTA ELÁSTICA, FORNECIDO E INSTALADO EM RAMAL DE DESCARGA OU RAMAL DE ESGOTO SANITÁRIO, AF 12/2014	UN	3,00	
12.5.2.6.	JOELHO 45 GRAUS, PVC, SERIE NORMAL, ESGOTO PREDIAL, DN 100 MM, JUNTA ELÁSTICA, FORNECIDO E INSTALADO EM RAMAL DE DESCARGA OU RAMAL DE ESGOTO SANITÁRIO, AF 12/2014	UN	3,00	
12.5.2.7.	JOELHO 90 GRAUS, PVC, SERIE NORMAL, ESGOTO PREDIAL, DN 60 MM, JUNTA ELÁSTICA, FORNECIDO E INSTALADO EM RAMAL DE DESCARGA OU RAMAL DE ESGOTO SANITÁRIO, AF 12/2014	UN	2,00	
12.5.2.8.	JOELHO 90 GRAUS, PVC, SERIE NORMAL, ESGOTO PREDIAL, DN 100 MM, JUNTA ELÁSTICA, FORNECIDO E INSTALADO EM RAMAL DE DESCARGA OU RAMAL DE ESGOTO SANITÁRIO, AF 12/2014	UN	9,00	
12.5.2.9.	JUNÇÃO SIMPLES, PVC, DN 100 X 90 MM, SERIE NORMAL PARA ESGOTO PREDIAL	UN	4,00	
12.5.2.10.	JUNÇÃO SIMPLES, PVC, SERIE NORMAL, ESGOTO PREDIAL, DN 100 X 100 MM, JUNTA ELÁSTICA, FORNECIDO E INSTALADO EM RAMAL DE DESCARGA OU RAMAL DE ESGOTO SANITÁRIO, AF 12/2014	UN	4,00	
12.5.2.11.	JUNÇÃO SIMPLES, PVC, DN 50 X 50 MM, SERIE NORMAL PARA ESGOTO PREDIAL	UN	2,00	
12.5.2.12.	TUBO PVC SERIE NORMAL, DN 40 MM, PARA ESGOTO PREDIAL (NBR 5989)	M	3,22	
12.5.2.13.	TUBO PVC SERIE NORMAL, DN 50 MM, PARA ESGOTO PREDIAL (NBR 5989)	M	2,58	
12.5.2.14.	TUBO PVC SERIE NORMAL, DN 100 MM, PARA ESGOTO PREDIAL (NBR 5989)	M	38,37	
12.5.2.15.	TUBO PVC, SERIE NORMAL, DN 150 MM, PARA ESGOTO PREDIAL (NBR 5989)	M	3,10	
12.5.2.16.	TANQUE SEPTICO RETANGULAR, EM ALVENARIA COM BLOCOS DE CONCRETO, DIMENSÕES INTERNAS: 1,0 X 2,0 X 1,4 M, VOLUME ÚTL: 2000 L (PARA 5 CONTRIBUINTES), AF 09/2018	UN	1,00	
12.5.2.17.	SUMIDOURO CONCRETO PRÉ MOLDADO, COMPLETO, PARA 5 CONTRIBUINTES	UN	1,00	
3.	COBERTURA ESTRUTURAL METÁLICA			
1.3.0.0.1.	REMOÇÃO DE TELHAS DE FIBROCEMENTO, METÁLICA E CERÂMICA, DE FORMA MECANIZADA, COM USO DE GUINDASTE, SEM REAPROVEITAMENTO, AF 12/2017	M2	765,88	765,88

Pedro Souza dos S. Leão Nunes  
Engenheiro Civil  
CREA/RB: 1616046332

# CAIXA

## MEMÓRIA DE CÁLCULO - OGU

APÊLIDO DO EMPREENDIMENTO  
Reforma e Revitalização do Centro de Cultura no Município de Conceição/ PB.

Nº SICONV  
897709

Nº OPERAÇÃO  
1063962-13

PROponente / TOMADOR  
MUNICÍPIO DE CONCEIÇÃO - PB

Grau de Sigilo  
#PÚBLICO

Item	Descrição	Unidade	Quantidade	Memoria de Cálculo
1.3.0.0.2.	TELHAMENTO COM TELHA METÁLICA TERMOCÚSTICA E = 30 MM, COM ATÉ 2 ÁGUAS, INCLUSIVE ICAMENTO. AF_072019	M2	1.040,21	1040,21 ESTRUTURA METÁLICA EXISTENTE = 4,18*2,4 ESTRUTURA METÁLICA NOVA = 3,95*2 + 4,72*2
1.3.0.0.3.	FUNDO PREPARADOR PRIMER SINTÉTICO, PARA ESTRUTURA METÁLICA, UMA DEMÃO, ESPESURA DE 25 MICRA	M2	50,42	ESTRUTURA METÁLICA EXISTENTE = 4,18*2,4 ESTRUTURA METÁLICA NOVA = 3,95*2 + 4,72*2
1.3.0.0.4.	PINTURA ESMALTE FOSCO, DUAS DEMÃOS, SOBRE SUPERFÍCIE METÁLICA, INCLUSIVE UMA DEMÃO ANTI-CORROSIVO, UTILIZANDO DE REVOLVER (ARCOMPRIIMIDO)	M2	50,42	ESTRUTURA METÁLICA EXISTENTE = 4,18*2,4 ESTRUTURA METÁLICA NOVA = 3,95*2 + 4,72*2
1.3.0.0.5.	REVESTIMENTO EM ACM, CONFORME PROJETO ARQUITETÔNICO	und	1,00	Revestimento de toda a estrutura metálica, conforme projeto arquitetônico, inclusive letreiro da fachada.
1.3.0.0.6.	ESTRUTURA METÁLICA PARA DETALHE NA FACHADA E AMPLIAÇÃO DE COBERTA, CONTENDO PILARES, VIGA, TESOURA E CONTRAVENTAMENTO	und	1,00	Estrutura metálica que servirá como detalhe e para sustentação, conforme projeto estrutural
1.3.0.0.7.	ESCAVAÇÃO MANUAL PARA BLOCO DE COROAMENTO OU SAPATA, SEM PREVISÃO DE FORMA. AF_08/2017	M3	6,40	(1,00*0,80)*2,00*4
1.3.0.0.8.	LASTRO DE CONCRETO MAGRO, APLICADO EM BLOCOS DE COROAMENTO OU SAPATAS, ESPESURA DE 3 CM. AF_08/2017	M2	3,20	(1,00*0,80)*4
1.3.0.0.9.	FABRICAÇÃO, MONTAGEM E DESMONTAGEM DE FORMA PARA VIGA BALDRAME, EM MADEIRA SERRADA, E=25 MM, 4 UTILIZAÇÕES. AF_08/2017	M2	2,10	1,05 * 2
1.3.0.0.10.	ARMAÇÃO DE BLOCO, VIGA BALDRAME E SAPATA UTILIZANDO AÇO CA-50 DE 10 MM - MONTAGEM. AF_08/2017	KG	20,80	SAPATAS = (4,7)*4
1.3.0.0.11.	ARMAÇÃO DE BLOCO, VIGA BALDRAME OU SAPATA UTILIZANDO AÇO CA-50 DE 10 MM - MONTAGEM. AF_08/2017	KG	22,20	SAPATAS = (4,4)*4
1.3.0.0.12.	ARMAÇÃO DE BLOCO, VIGA BALDRAME OU SAPATA UTILIZANDO AÇO CA-50 DE 16 MM - MONTAGEM. AF_08/2017	KG	56,40	SAPATAS = (14,1)*4
1.3.0.0.13.	ARMAÇÃO DE PILAR OU VIGA DE UMA ESTRUTURA CONVENCIONAL DE CONCRETO ARMADO EM UMA EDIFICAÇÃO TÊRREA OU SOBRA DO UTILIZANDO AÇO CA-60 DE 5,0 MM - MONTAGEM. AF_12/2015	KG	34,20	PILARES = 8,1*4 VIGAS = 0,9*2
1.3.0.0.15.	ARMAÇÃO DE PILAR OU VIGA DE UMA ESTRUTURA CONVENCIONAL DE CONCRETO ARMADO EM UMA EDIFICAÇÃO TÊRREA OU SOBRA DO UTILIZANDO AÇO CA-60 DE 6,3 MM - MONTAGEM. AF_12/2015	KG	2,40	VIGAS = 1,2*2
1.3.0.0.16.	ARMAÇÃO DE PILAR OU VIGA DE UMA ESTRUTURA CONVENCIONAL DE CONCRETO ARMADO EM UMA EDIFICAÇÃO TÊRREA OU SOBRA DO UTILIZANDO AÇO CA-50 DE 12,5 MM - MONTAGEM. AF_12/2015	KG	14,40	VIGAS = 7,20*2

PMN3.0.4

Petro Souza dos S. Leão  
Engenheiro Civil  
CREA/PB: 161603-2-5



# CAIXA

## MEMÓRIA DE CÁLCULO - OGU

Grav de Sigilo  
#PUBLIICO

APÉLIDO DO EMPREENDIMENTO  
Reforma e Revitalização do Centro de Cultura no Município de Conceição/PB.

Nº SICOMV  
187709

Nº OPERAÇÃO  
1063982-13

PROponente / TOMADOR  
MUNICÍPIO DE CONCEIÇÃO - PB

Item	Descrição	Unidade	Quantidade	Memoária de Cálculo
1.3.0.0.17.	ARMADAÇÃO DE PILAR OU VIGA DE UMA ESTRUTURA CONVENCIONAL DE CONCRETO ARMADO EM UMA EDIFICAÇÃO TERRELA OU SOBRAPO UTILIZANDO AÇO CA-50 DE 16,0 MM - MONTAGEM. AF_12/2015	KG	319,20	PLARES = 79,8*4
1.3.0.0.18.	CONCRETO FCK = 25MPa, TRAÇO 1:2,3:2,7 (CIMENTO/ AREIA MÉDIA/ BRITA 1) - PREPARO MECÂNICO COM BETONEIRA 400 L. AF_07/2016	M3	3,72	0,08*2 + 0,51*4 + 0,08*2 + 0,38*4
1.3.0.0.19.	LANÇAMENTO COM USO DE BALDES, ADENSAMENTO E ACABAMENTO DE CONCRETO EM ESTRUTURAS. AF_12/2015	M3	3,72	0,08*2 + 0,51*4 + 0,08*2 + 0,38*4
1.4.0.0.1.	PAVIMENTAÇÃO EXECUÇÃO DE PATIO/ESTACIONAMENTO EM PISO INTERTRAVADO, COM BLOCO RETANGULAR COR NATURAL DE 20 X 10 CM, ESPESURA 6 CM. AF_12/2015	M2	226,54	267,43
1.4.0.0.2.	EXECUÇÃO DE PATIO/ESTACIONAMENTO EM PISO INTERTRAVADO, COM AF_12/2015	M2	1.589,42	223,08+868,98+497,36
1.4.0.0.3.	ASSISTIMENTO DE GUIA (MEIO-FIO) EM TRECHO RETO, CONFECCIONADA EM CONCRETO PRÉ-FABRICADO, DIMENSÕES 100X15X13X30 CM (COMPRIMENTO X BASE INFERIOR X BASE SUPERIOR X ALTURA), PARA VIAS URBANAS (USO VARIADO). AF_08/2016	M	301,47	301,47
1.4.0.0.4.	LASTRO DE CONCRETO MAGRO, APLICADO EM PISOS OU RADIEIS, ESPESURA DE 3 CM. AF_07/2016	M2	85,91	TÉRREO = 6,07 + 30,31 + 15,76 + 16,12 + 3,83 + 3,04 + 6,83 + 3,95
1.4.0.0.5.	CONTRAPISO AUTONIVELANTE, APLICADO SOBRE LAJE, ABERIDO, ESPESURA 2CM. AF_06/2014	M2	190,79	TÉRREO = 6,07 + 30,31 + 15,76 + 16,12 + 3,83 + 3,04 + 6,83 + 3,95 PALCO = 94,88
1.4.0.0.6.	REVESTIMENTO CERÂMICO PARA PISO COM PLACAS TIPO ESMALTADA EXTRA DE DIMENSÕES 45X45 CM APLICADA EM AMBIENTES DE ÁREA MENOR QUE 5 M2. AF_08/2014	M2	85,91	TÉRREO = 6,07 + 30,31 + 15,76 + 16,12 + 3,83 + 3,04 + 6,83 + 3,95
1.4.0.0.7.	EXECUÇÃO DE PASSEIO (CALÇADA) OU PISO DE CONCRETO COM CONCRETO MOLDADO IN LOCO, FEITO EM OBRA, ACABAMENTO CONVENCIONAL, ESPESURA 10 CM, ARMADO. AF_07/2016	M2	12,72	RAMPAS EM PROJETO NA COR CINZA = 5,98+6,76
1.4.0.0.8.	RAMPA DE ACESSIBILIDADE (NBR 9090)	UNI	2,00	2,00
1.4.0.0.9.	PISO PODOTÁTIL DE CONCRETO - DIRECIONAL E ALERTA, 28X28 CM	m²	44,19	ÁREA DO LADRILHO = 0,25*0,25 QUANTIDADE DE LADRILHOS = 707
1.5.0.0.1.	DETAHESE DE ACESSÓRIOS LIXEIRA EM FIBRA DE VIDRO, COM CAPACIDADE 50L, COM SUPORTE (POSTE). (Baseado na fonte: 10539/08SE)	und	8,00	
1.5.0.0.2.	GUARDA-CORPO COM CORRIALHO EM TUBO DE AÇO GALVANIZADO 40MM (Baseado na fonte: 84982/SINAP2)	m	18,88	-8,04 + 2,74 + 6,10
1.6.	INSTALAÇÕES ELÉTRICAS			

Pedro Souza dos S. Leitão Ribeiro  
Engenheiro Civil  
CREA/PB: 161604632-5

APÉLIDO DO EMPREENHIMENTO

Reforma e Revitalização do Centro de Cultura no Município de Conceição/ PB.

Nº SICONV  
887709

Nº OPERAÇÃO  
1083962-13

PROFICIENTE / TOMADOR  
MUNICÍPIO DE CONCEIÇÃO - PB

Grau de Sigilo  
#PÚBLICO

Item	Descrição	Unidade	Quantidade	Memoira de Calculo
1.6.0.0.1.	QUADRO DE DISTRIBUÇÃO DE ENERGIA EM CHAPA DE AÇO GALVANIZADO, PARA 12 DISJUNTORES TERMOMAGNETICOS MONOPOLARES, COM BARRAMENTO TRIFÁSICO E NEUTRO - FORNECIMENTO E INSTALAÇÃO	UN	1,00	
1.6.0.0.2.	QUADRO DE MEDIÇÃO GERAL EM CHAPA METÁLICA, INCLUSIVE ATERRAMENTO. (baseada na tabela: 7405215 - SINAPI (01/2018))	Und	1,00	
1.6.0.0.3.	CAIXA RETANGULAR 4" X 2" MÉDIA (1,30 M DO PISO), PVC, INSTALADA EM PAREDE - FORNECIMENTO E INSTALAÇÃO. AF 12/2015	UN	22,00	
1.6.0.0.4.	CAIXA OCTOGONAL 3" X 3" PVC, INSTALADA EM LAJE - FORNECIMENTO E INSTALAÇÃO. AF 12/2015	UN	10,00	
1.6.0.0.5.	CABO DE COBRE FLEXÍVEL ISOLADO, 1,5 MM², ANTI-CHAMA 450/750 V, PARA CIRCUITOS TERMINAIS - FORNECIMENTO E INSTALAÇÃO. AF 12/2015	M	224,00	
1.6.0.0.6.	CABO DE COBRE FLEXÍVEL ISOLADO, 2,5 MM², ANTI-CHAMA 450/750 V, PARA CIRCUITOS TERMINAIS - FORNECIMENTO E INSTALAÇÃO. AF 12/2015	M	294,40	
1.6.0.0.7.	CABO DE COBRE FLEXÍVEL ISOLADO, 4 MM², ANTI-CHAMA 450/750 V, PARA CIRCUITOS TERMINAIS - FORNECIMENTO E INSTALAÇÃO. AF 12/2015	M	616,70	
1.6.0.0.8.	CABO DE COBRE FLEXÍVEL ISOLADO, 16 MM², ANTI-CHAMA 450/750 V, PARA CIRCUITOS TERMINAIS - FORNECIMENTO E INSTALAÇÃO. AF 12/2015	M	208,90	
1.6.0.0.9.	CAIXA DE PASSAGEM METÁLICA, DE SOBREPOR, COM TAMPA APARAFUSADA, DIMENSÕES 15 X 15 X 10" CM	UN	4,00	
1.6.0.0.10.	INTERRUPTOR SIMPLES (1 MÓDULO), INCLUINDO SUPORTE E PLACA - FORNECIMENTO E INSTALAÇÃO. AF 12/2015	UN	6,00	
1.6.0.0.11.	TOMADA MÉDIA DE EMBUTIR (1 MÓDULO), 2P+T 10 A, INCLUINDO SUPORTE E PLACA - FORNECIMENTO E INSTALAÇÃO. AF 12/2015	UN	6,00	
1.6.0.0.12.	TOMADA MÉDIA DE EMBUTIR (2 MÓDULOS), 2P+T 30 A, INCLUINDO SUPORTE E PLACA - FORNECIMENTO E INSTALAÇÃO. AF 12/2015	UN	3,00	
1.6.0.0.13.	RELE FOTOELÉTRICO P/ COMANDO DE ILUMINAÇÃO EXTERNA 220V/1000W - FORNECIMENTO E INSTALAÇÃO	UN	4,00	
1.6.0.0.14.	SENSOR DE PRESENÇA BIVOLT DE PAREDE COM FOTOCELULA PARA QUALQUER TIPO DE LÂMPADA POTÊNCIA MÁXIMA **1000* W, USO INTERNO	UN	3,00	
1.6.0.0.15.	DISJUNTOR TERMOMAGNETICO MONOPOLAR PADRAO NEMA (AMERICANO) 10 A 30A 240V FORNECIMENTO E INSTALAÇÃO	UN	7,00	
1.6.0.0.16.	DISJUNTOR TERMOMAGNETICO MONOPOLAR PADRAO NEMA (AMERICANO) 35 A 50A 240V FORNECIMENTO E INSTALAÇÃO	UN	1,00	
1.6.0.0.17.	DISJUNTOR TIPO DINIEC, BIPOLAR 63 A	UN	1,00	
1.6.0.0.18.	FLETRODUTO FLEXÍVEL CORRUGADO REFORÇADO, PVC, DN 32 MM (1"), PARA CIRCUITOS TERMINAIS, INSTALADO EM LAJE - FORNECIMENTO E INSTALAÇÃO. AF 12/2015	M	219,30	



# CAIXA

## MEMÓRIA DE CÁLCULO - OCU

Grau de Selo  
#PUBLIACO

APÉLIDO DO EMPREENDIMENTO  
Reforma e Revitalização do Centro de Cultura no Município de Conceição/PB.

Nº SICONV  
887708

Nº OPERAÇÃO  
1083962-13

PROponente / TOMADOR  
MUNICÍPIO DE CONCEIÇÃO - PB

Item	Descrição	Unidade	Quantidade	Memoira de Calculo
1.6.0.0.19.	ELETRODUTO RÍGIDO ROSCAVEL, PVC, DN 80 MM (2") - FORNECIMENTO E INSTALAÇÃO, AF - 12/2015	M	138,20	
1.6.0.0.20.	PERFILADO DE SEÇÃO 38X76 MM PARA SUPORTE DE ELETROCALHA LISA OU PERFORADA EM AÇO GALVANIZADO, LARGURA 200 OU 400 MM E ALTURA 50 MM, AF - 07/2017	M	114,00	
1.6.0.0.21.	POSTE CIRCULAR DE CONCRETO, ENGASTADO, H=9M - FORNECIMENTO E INSTALAÇÃO, COM 4 LUMINÁRIAS EM LED 200W (baseado na fonte: 737694 - SINAPI)	und	4,00	
1.6.0.0.22.	LUMINÁRIA PLAFON 48W LED EMBUTIR - FORNECIMENTO E INSTALAÇÃO (baseado na fonte: 11875/ ORSEI)	und	10,00	
1.6.0.0.23.	REPLETOR DE LED COM POTÊNCIA DE 200W (baseado na fonte: 11626/ORSEI)	und	6,00	

CONCEIÇÃO - PB  
Local  
quinta-feira, 18 de junho de 2020  
Data

Responsável Técnico  
Nome: PEDRO SOUZA DOS SANTOS LEITÃO NUNES  
CREA/PB: 161604632-5  
ART/RRT:

Pedro Souza dos S. Leitão Nunes  
Engenheiro Civil  
CREA/PB: 161604632-5



**PO - PLANILHA ORÇAMENTÁRIA**  
Orçamento Base para Licitação - OGU

Grau de Sigilo  
#PÚBLICO

<b>Nº OPERAÇÃO</b> 1063962-13	<b>Nº SICOMV</b> 897709	<b>PROponente / TOMADOR</b> MUNICÍPIO DE CONCEIÇÃO - PB	<b>APÉLIDO DO EMPREENHIMENTO</b> Reforma e Revitalização do Centro de Cultura no Município de Conceição/PB.			
<b>LOCALIDADE SINAPI</b> JOÃO PESSOA	<b>DATA BASE</b> 12-19 (DES.)	<b>DESCRIÇÃO DO LOTE</b> Reforma e Revitalização do Centro de Cultura no Município de Conceição/PB.	<b>MUNICÍPIO / UF</b> CONCEIÇÃO - PB	<b>BDI 1</b> 28,21%	<b>BDI 2</b> 18,91%	<b>BDI 3</b> 0,00%

Item	Fonte	Código	Descrição	Unidade	Quantidade	Custo Unitário (sem BDI) (R\$)	BDI (%)	Preço Unitário (com BDI) (R\$)	Preço Total (R\$)	
<b>SERVIÇOS PRELIMINARES</b>										
1.1.0.0.1.	SINAPI	74209/1	PLACA DE OBRA EM CHAPA DE AÇO GALVANIZADO	M2	8,00	371,48	BDI 1	488,84	3.750,72	RA
1.1.0.0.2.	SINAPI	97622	DEMOIÇÃO DE ALVENARIA DE BLOCO FURADO, DE FORMA MANUAL, SEM REAPROVEITAMENTO. AF_12/2017	M3	97,76	32,28	BDI 1	40,75	3.888,72	RA
1.1.0.0.3.	SINAPI	97629	DEMOIÇÃO DE LAJES, DE FORMA MECANIZADA COM MARTELETE, SEM REAPROVEITAMENTO. AF_12/2017	M3	2,16	68,94	BDI 1	87,01	187,94	RA
1.1.0.0.4.	SINAPI	98528	REMOÇÃO DE RAIZES REMANESCENTES DE TRONCO DE ARVORE COM DIÂMETRO MAIOR OU IGUAL A 9,90 M. AF_05/2018	UN	1,00	141,15	BDI 1	178,15	178,15	RA
1.1.0.0.5.	SINAPI	97644	REMOÇÃO DE PORTAS, DE FORMA MANUAL, SEM REAPROVEITAMENTO. AF_12/2017	M2	4,96	5,19	BDI 1	6,56	32,49	RA
<b>PAISAGISMO, BARRIUMS, BARRIUMS</b>										
<b>INFRAESTRUTURA</b>										
1.2.1.0.1.	SINAPI	96522	ESCAVAÇÃO MANUAL PARA BLOCO DE CONCRETO OU SAPATA, SEM PREVISÃO DE FORMA. AF_06/2017	M3	6,95	87,38	BDI 1	110,28	766,45	RA
1.2.1.0.2.	SINAPI	96919	LASTRO DE CONCRETO MAGRO, APLICADO EM BLOCOS DE CONCRETO OU SAPATAS, ESPESSURA DE 6 CM. AF_08/2017	M2	4,63	19,14	BDI 1	24,16	111,96	RA
1.2.1.0.3.	SINAPI	96936	FABRICAÇÃO, MONTAGEM E DESMONTAGEM DE FORMA PARA VIGA BALDRAME, EM MADEIRA SERRADA, E=25 MM, 4 UTILIZAÇÕES. AF_06/2017	M2	21,89	41,58	BDI 1	52,48	1.148,79	RA
1.2.1.0.4.	SINAPI	96543	ARMAÇÃO DE BLOCO, VIGA BALDRAME E SAPATA UTILIZANDO AÇO CA-60 DE 5 MM - MONTAGEM. AF_08/2017	KG	46,20	10,45	BDI 1	13,19	608,38	RA
1.2.1.0.5.	SINAPI	96545	ARMAÇÃO DE BLOCO, VIGA BALDRAME OU SAPATA UTILIZANDO AÇO CA-50 DE 8 MM - MONTAGEM. AF_08/2017	KG	54,40	8,66	BDI 1	10,83	594,59	RA
1.2.1.0.6.	SINAPI	96546	ARMAÇÃO DE BLOCO, VIGA BALDRAME OU SAPATA UTILIZANDO AÇO CA-50 DE 10 MM - MONTAGEM. AF_06/2017	KG	113,40	7,63	BDI 1	9,63	1.092,04	RA
1.2.1.0.7.	SINAPI	94966	CONCRETO FCK = 28MPa, TRACO 1:2,3:2,7 (CIMENTO/ÁREA MÉDIA/BRITA 1) - PREPARO MECÂNICO COM BETONEIRA 400 L. AF_07/2016	M3	3,08	287,50	BDI 1	375,47	1.156,45	RA
1.2.1.0.8.	SINAPI	92873	LANÇAMENTO COM USO DE BALDES, ADENSAMENTO E ACABAMENTO DE CONCRETO EM ESTRUTURAS. AF_12/2015	M3	3,08	125,88	BDI 1	158,67	489,32	RA
<b>SUBESTRUTURA</b>										
1.2.2.0.1.	SINAPI	92443	MONTAGEM E DESMONTAGEM DE FORMA DE PILARES RETANGULARES E ESTRUTURAS SIMILARES COM ÁREA MÉDIA DAS SEÇÕES MAIOR QUE 0,25 M². PÉ-DIREITO SIMPLES, EM CHAPA DE MADEIRA COMPENSADA PLASTIFICADA. 18 UTILIZAÇÕES. AF_12/2015	M2	72,58	21,74	BDI 1	27,44	1.991,60	RA
1.2.2.0.2.	SINAPI	92775	ARMAÇÃO DE PILAR OU VIGA DE UMA ESTRUTURA CONVENCIONAL DE CONCRETO ARMADO EM UMA EDIFICAÇÃO TÉRREA OU SOBRA DO UTILIZANDO AÇO CA-50 DE 5,0 MM - MONTAGEM. AF_12/2015	KG	94,40	10,48	BDI 1	13,23	1.248,91	RA
									<b>33.108,15</b>	

RECURSO

Peiro Souza dos S. Leitão Júnior  
Engenheiro Civil  
CREA/PB: 161504632-1



PO - PLANILHA ORÇAMENTÁRIA  
Orçamento Base para Licitação - OGU

Grau de Sigilo  
#PÚBLICO

Nº OPERAÇÃO 1063982-13	Nº SICONV 897709	PROponente / TOMADOR MUNICÍPIO DE CONCEIÇÃO - PB	APÉLIDO DO EMPREENHIMENTO Reforma e Reutilização do Centro de Cultura no Município de Conceição/PB.
LOCALIDADE SINAPI JOÃO PESSOA	DATA BASE 12-19 (DES.)	DESCRIÇÃO DO LOTE Reforma e Reutilização do Centro de Cultura no Município de Conceição/PB.	MUNICÍPIO / UF CONCEIÇÃO - PB
			BDI 1 26,21%
			BDI 2 18,97%
			BDI 3 0,00%

Item	Fonte	Código	Descrição	Unidade	Quantidade	Custo Unitário (sem BDI) (R\$)	BDI (%)	Preço Unitário (com BDI) (R\$)	Preço Total (R\$)
1.2.2.0.3.	SINAPI	92777	ARMAÇÃO DE PILAR OU VIGA DE UMA ESTRUTURA CONVENCIONAL DE CONCRETO ARMADO EM UMA EDIFICAÇÃO TÊRREA OU SOB RADO UTILIZANDO AÇO CA-50 DE 8,0 MM - MONTAGEM, AF_12/2015	KG	85,50	8,66	BDI 1	10,93	994,52
1.2.2.0.4.	SINAPI	92778	ARMAÇÃO DE PILAR OU VIGA DE UMA ESTRUTURA CONVENCIONAL DE CONCRETO ARMADO EM UMA EDIFICAÇÃO TÊRREA OU SOB RADO UTILIZANDO AÇO CA-50 DE 10,0 MM - MONTAGEM, AF_12/2015	KG	115,10	7,58	BDI 1	9,57	1.101,51
1.2.2.0.5.	SINAPI	92526	MONTAGEM E DESMONTAGEM DE FORMA DE LAJE MAIOÇA COM ÁREA MÉDIA MAIOR QUE 20 M², PE-DIREITO SIMPLES, EM CHAPA DE MADEIRA COMPENSADA PLASTIFICADA, 10 UTILIZAÇÕES, AF_12/2015	M2	8,42	14,88	BDI 1	16,79	158,13
1.2.2.0.6.	SINAPI	92768	ARMAÇÃO DE LAJE DE UMA ESTRUTURA CONVENCIONAL DE CONCRETO ARMADO EM UM EDIFÍCIO DE MÚLTIPLOS PAVIMENTOS UTILIZANDO AÇO CA-50 DE 6,0 MM - MONTAGEM, AF_12/2015	KG	26,90	7,93	BDI 1	10,01	266,27
1.2.2.0.7.	SINAPI	92769	ARMAÇÃO DE LAJE DE UMA ESTRUTURA CONVENCIONAL DE CONCRETO ARMADO EM UM EDIFÍCIO DE MÚLTIPLOS PAVIMENTOS UTILIZANDO AÇO CA-50 DE 6,3 MM - MONTAGEM, AF_12/2015	KG	13,00	7,57	BDI 1	9,55	124,15
1.2.2.0.8.	SINAPI	94965	CONCRETO FCK = 25MPa, TRAÇO 1:2,3:2,7 (CIMENTO/ÁREA MÉDIA/BRITA 1) - PREPARO MECÂNICO COM BETONEIRA 400 L, AF_07/2016	M3	6,04	297,60	BDI 1	375,47	2.287,84
1.2.2.0.9.	SINAPI	92873	LANÇAMENTO COM USO DE BALDES, ADENSAMENTO E ACABAMENTO DE CONCRETO EM ESTRUTURAS, AF_12/2015	M3	6,04	125,89	BDI 1	158,87	959,57
1.2.2.0.10.	SINAPI	95942	MONTAGEM E DESMONTAGEM DE FORMA PARA ESCADAS, COM 2 LANÇES, EM CHAPA DE MADEIRA COMPENSADA PLASTIFICADA, 10 UTILIZAÇÕES, AF_01/2017	M2	14,59	82,37	BDI 1	103,96	1.516,78
1.2.2.0.11.	SINAPI	96943	ARMAÇÃO DE ESCADA, COM 2 LANÇES, DE UMA ESTRUTURA CONVENCIONAL DE CONCRETO ARMADO UTILIZANDO AÇO CA-50 DE 6,0 MM - MONTAGEM, AF_01/2017	KG	20,50	12,52	BDI 1	15,80	323,90
1.2.2.0.12.	SINAPI	96944	ARMAÇÃO DE ESCADA, COM 2 LANÇES, DE UMA ESTRUTURA CONVENCIONAL DE CONCRETO ARMADO UTILIZANDO AÇO CA-50 DE 6,3 MM - MONTAGEM, AF_01/2017	KG	5,90	11,44	BDI 1	14,44	80,88
1.2.2.0.13.	SINAPI	95945	ARMAÇÃO DE ESCADA, COM 2 LANÇES, DE UMA ESTRUTURA CONVENCIONAL DE CONCRETO ARMADO UTILIZANDO AÇO CA-50 DE 8,0 MM - MONTAGEM, AF_01/2017	KG	11,30	9,39	BDI 1	11,76	133,11
<b>REVENHIMENTO</b>									
1.2.3.0.1.	SINAPI	87503	ALVENARIA DE VEDAÇÃO DE BLOCOS CERÂMICOS FURADOS NA HORIZONTAL DE 9X19X19CM (ESPESURA 9CM) DE PAREDES COM ÁREA LÍQUIDA MAIOR OU IGUAL A 8M² SEM VAZOS E ARGAMASSA DE ASSENTAMENTO COM PREPARO EM BETONEIRA, AF_06/2014	M2	81,53	44,83	BDI 1	56,56	4.612,97
1.2.3.0.2.	SINAPI	87879	CHAPISCO APLICADO EM ALVENARIAS E ESTRUTURAS DE CONCRETO INTERNAS, COM COLHER DE PEDREIRO, ARGAMASSA TRAÇO 1:3 COM PREPARO EM BETONEIRA 400L, AF_06/2014	M2	350,78	2,41	BDI 1	3,04	1.066,37
						<b>28.223,5</b>			

RECURSO



PO - PLANILHA ORÇAMENTÁRIA  
Orçamento Base para Licitação - OGU

Grau de Sigilo  
#PÚBLICO

<b>Nº OPERAÇÃO</b> 1063962-13	<b>Nº SICOMV</b> 887708	<b>PROFONTE / TOMADOR</b> MUNICÍPIO DE CONCEIÇÃO - PB	<b>APÉLIDO DO EMPREENDIMENTO</b> Reforma e Revitalização do Centro de Cultura no Município de Conceição/PB.
<b>LOCALIDADE SINAPI</b> JOÃO PESSOA	<b>DATA BASE</b> 12-19 (DES.)	<b>DESCRIÇÃO DO LOTE</b> Reforma e Revitalização do Centro de Cultura no Município de Conceição/PB.	<b>MUNICÍPIO / UF</b> CONCEIÇÃO - PB
			<b>BDI 1</b> 26,21%
			<b>BDI 2</b> 18,91%
			<b>BDI 3</b> 0,00%

Item	Fonte	Código	Descrição	Unidade	Quantidade	Custo Unitário (sem BDI) (R\$)	BDI (%)	Preço Unitário (com BDI) (R\$)	Preço Total (R\$)
12.3.0.3.	SINAPI	87523	MASSA ÚNICA PARA RECEBIMENTO DE PINTURA, EM ARGAMASSA TRAÇO 1:2:8. PREPARO MECÂNICO COM BETONEIRA 400L, APLICADA MANUALMENTE EM FACES INTERNAS DE PAREDES, ESPESURA DE 20MM, COM EXECUÇÃO DE TALISCAS. AF. 06/2014	M2	255,13	21,12	BDI 1	26,88	6.801,77
12.3.0.4.	SINAPI	88483	APLICAÇÃO DE FUNDO SELADOR LÁTEX PVA EM PAREDES, UMA DEMÃO. AF. 06/2014	M2	255,13	2,37	BDI 1	2,98	762,84
12.3.0.5.	SINAPI	88485	APLICAÇÃO E LIXAMENTO DE MASSA LÁTEX EM PAREDES, UMA DEMÃO. AF. 06/2014	M2	255,13	6,70	BDI 1	8,46	2.158,40
12.3.0.6.	SINAPI	88487	APLICAÇÃO MANUAL DE PINTURA COM TINTA LÁTEX PVA EM PAREDES, DUAS DEMÃOS. AF. 06/2014	M2	255,13	9,17	BDI 1	11,57	2.861,85
12.3.0.7.	SINAPI	88482	APLICAÇÃO DE FUNDO SELADOR LÁTEX PVA EM TETO, UMA DEMÃO. AF. 06/2014	M2	85,91	2,55	BDI 1	3,22	276,53
12.3.0.8.	SINAPI	88494	APLICAÇÃO E LIXAMENTO DE MASSA LÁTEX EM TETO, UMA DEMÃO. AF. 06/2014	M2	85,91	12,34	BDI 1	15,57	1.337,82
12.3.0.9.	SINAPI	88488	APLICAÇÃO MANUAL DE PINTURA COM TINTA LÁTEX PVA EM TETO, DUAS DEMÃOS. AF. 06/2014	M2	85,91	10,00	BDI 1	12,82	1.094,18
12.3.0.10.	SINAPI	87531	EMBOÇO, PARA RECEBIMENTO DE CERÂMICA, EM ARGAMASSA TRAÇO 1:2:8. PREPARO MECÂNICO COM BETONEIRA 400L, APLICADO MANUALMENTE EM FACES INTERNAS DE PAREDES, PARA AMBIENTE COM ÁREA ENTRE 5M2 E 10M2, ESPESURA DE 20MM, COM EXECUÇÃO DE TALISCAS. AF. 06/2014	M2	95,65	20,35	BDI 1	26,88	2.456,29
12.3.0.11.	SINAPI	87285	REVESTIMENTO CERÂMICO PARA PAREDES INTERNAS COM PLACAS TIPO ESMALTADA EXTRA DE DIMENSÕES 20X20 CM APLICADAS EM AMBIENTES DE ÁREA MAIOR QUE 5 M² NA ALTURA INTEIRA DAS PAREDES. AF. 06/2014	M2	90,54	41,25	BDI 1	52,08	4.713,51
<b>ESQUADRAS</b>									
12.4.0.1.	SINAPI	91841	PORTA EM ALUMÍNIO DE ABRIR TIPO VENEZIANA COM GUARNIÇÃO, FIXAÇÃO COM PARAFUSOS - FORNECIMENTO E INSTALAÇÃO. AF. 12/2019	M2	20,58	643,80	BDI 1	812,54	16.722,07
12.4.0.2.	SINAPI	100701	PORTA DE FERRO, DE ABRIR, TIPO GRADE COM CHAPA, COM GUARNIÇÕES. AF. 12/2019	M2	1,68	343,38	BDI 1	433,32	727,98
12.4.0.3.	SINAPI	100674	JANELA FIXA DE ALUMÍNIO PARA VIDRO, COM VIDRO, BATENTE E FERREJENS, EXCLUSIVO ACABAMENTO, ALIZAR E CONTRAMARCO, FORNECIMENTO E INSTALAÇÃO. AF. 12/2019	M2	1,80	353,84	BDI 1	448,58	803,84
12.4.0.4.	SINAPI	94869	JANELA DE ALUMÍNIO TIPO MAXIMAR, COM VIDROS, BATENTE E FERREJENS, EXCLUSIVO ALIZAR, ACABAMENTO E CONTRAMARCO, FORNECIMENTO E INSTALAÇÃO. AF. 12/2019	M2	0,54	505,10	BDI 1	637,49	344,24
<b>INSTALAÇÕES HIDRÁULICAS</b>									
									18.589,53
									16.722,07
									727,98
									803,84
									344,24
									18.032,33
									0,707,28

RECURSO



**PO - PLANILHA ORÇAMENTÁRIA**  
Orçamento Base para Licitação - OGU

1

Grau de Sigilo  
#PÚBLICO

<b>Nº OPERAÇÃO</b> 1063962-13	<b>Nº SICOVN</b> 887709	<b>PROponente / TOMADOR</b> MUNICÍPIO DE CONCEIÇÃO - PB	<b>APÉLIDO DO EMPREENDEDOR</b> Retoma e Revitalização do Centro de Cultura no Município de Conceição/PB.
<b>LOCALIDADE SINAPI</b> JOÃO PESSOA	<b>DATA BASE</b> 12.19 (DEZ.)	<b>DESCRIÇÃO DO LOTE</b> Retoma e Revitalização do Centro de Cultura no Município de Conceição/PB.	<b>MUNICÍPIO / UF</b> CONCEIÇÃO - PB
			<b>BDI 1</b> 26,21%
			<b>BDI 2</b> 18,91%
			<b>BDI 3</b> 0,00%

RECURSO

Item	Fonte	Código	Descrição	Unidade	Quantidade	Custo Unitário (sem BDI) (R\$)	BDI (%)	Preço Unitário (com BDI) (R\$)	Preço Total (R\$)
1.2.5.1.1.	SINAPI	94792	REGISTRO DE GAVETA BRUTO, LATÃO, ROSCÁVEL, 1, COM ACABAMENTO E CANOPLA CROMADAS, INSTALADO EM RESERVAÇÃO DE ÁGUA DE EDIFICAÇÃO QUE POSSUA RESERVATÓRIO DE FIBRA/FIBROCIMENTO FORNECIDO E INSTALAÇÃO. AF_06/2016	UN	2,00	87,37	BDI 1	122,89	245,78
1.2.5.1.2.	SINAPI	89987	REGISTRO DE GAVETA BRUTO, LATÃO, ROSCÁVEL, 3/4", COM ACABAMENTO E CANOPLA CROMADAS, FORNECIDO E INSTALADO EM RAMAL DE ÁGUA. AF_12/2014	UN	3,00	70,11	BDI 1	88,49	265,47
1.2.5.1.3.	SINAPI	89985	REGISTRO DE PRESSÃO BRUTO, LATÃO, ROSCÁVEL, 3/4", COM ACABAMENTO E CANOPLA CROMADAS, FORNECIDO E INSTALADO EM RAMAL DE ÁGUA. AF_12/2014	UN	1,00	66,53	BDI 1	83,97	83,97
1.2.6.1.4.	SINAPI	88394	CURVA 90 GRAUS, PVC, SOLDÁVEL, DN 25MM, INSTALADO EM RAMAL OU SUB-RAMAL DE ÁGUA - FORNECIDO E INSTALAÇÃO. AF_12/2014	UN	19,00	6,54	BDI 1	8,25	156,75
1.2.5.1.5.	SINAPI	89399	CURVA 90 GRAUS, PVC, SOLDÁVEL, DN 32MM, INSTALADO EM RAMAL OU SUB-RAMAL DE ÁGUA - FORNECIDO E INSTALAÇÃO. AF_12/2014	UN	6,00	10,10	BDI 1	12,75	76,50
1.2.6.1.6.	SINAPIH	3538	JOELHO DE REDUÇÃO, PVC SOLDÁVEL, 90 GRAUS, 32 MM X 25 MM, PARA ÁGUA FRIA, PREDIAL	UN	7,00	2,64	BDI 1	3,33	23,31
1.2.5.1.7.	SINAPI	89481	JOELHO 90 GRAUS, PVC, SOLDÁVEL, DN 25MM, INSTALADO EM PRUMADA DE ÁGUA - FORNECIDO E INSTALAÇÃO. AF_12/2014	UN	1,00	2,55	BDI 1	3,22	3,22
1.2.5.1.8.	SINAPI	89356	TUBO, PVC, SOLDÁVEL, DN 25MM, INSTALADO EM RAMAL OU SUB-RAMAL DE ÁGUA - FORNECIDO E INSTALAÇÃO. AF_12/2014	M	32,51	12,44	BDI 1	15,70	510,41
1.2.5.1.9.	SINAPI	89357	TUBO, PVC, SOLDÁVEL, DN 32MM, INSTALADO EM RAMAL OU SUB-RAMAL DE ÁGUA - FORNECIDO E INSTALAÇÃO. AF_12/2014	M	16,04	17,82	BDI 1	22,24	356,73
1.2.5.1.10.	SINAPI	89395	TE, PVC, SOLDÁVEL, DN 25MM, INSTALADO EM RAMAL OU SUB-RAMAL DE ÁGUA - FORNECIDO E INSTALAÇÃO. AF_12/2014	UN	11,00	6,90	BDI 1	8,71	95,81
1.2.5.1.11.	SINAPI	89398	TE, PVC, SOLDÁVEL, DN 32MM, INSTALADO EM RAMAL OU SUB-RAMAL DE ÁGUA - FORNECIDO E INSTALAÇÃO. AF_12/2014	UN	3,00	10,13	BDI 1	12,79	38,37
1.2.5.1.12.	SINAPIH	7608	CHUVEIRO PLÁSTICO BRANCO SIMPLIS 5" PARA ACOPLAR EM HASTE 1/2", ÁGUA FRIA	UN	1,00	3,64	BDI 1	4,58	4,59
1.2.5.1.13.	SINAPI	86812	TORNEIRA CROMADA LONGA, DE PAREDE, 1/2" OU 3/4", PARA PIA DE COZINHA, PADRÃO MÉDIO - FORNECIDO E INSTALAÇÃO. AF_12/2013	UN	6,00	39,58	BDI 1	49,97	299,82
1.2.5.1.14.	SINAPI	86943	LAVATÓRIO LOUÇA BRANCA SUSPENSO, 28,5 X 39CM OU EQUIVALENTE, PADRÃO POPULAR, INCLUSO SIFÃO FLEXÍVEL EM PVC, VÁLVULA E ENGATE FLEXÍVEL 30CM EM PLÁSTICO E TORNEIRA CROMADA DE MESA, PADRÃO POPULAR - FORNECIDO E INSTALAÇÃO. AF_12/2013	UN	6,00	188,51	BDI 1	212,68	1.276,08
1.2.5.1.15.	SINAPI	86931	VASO SANITÁRIO SIFONADO COM CAIXA ACOPLADA LOUÇA BRANCA, INCLUSO ENGATE FLEXÍVEL EM PLÁSTICO BRANCO, 1/2 X 40CM - FORNECIDO E INSTALAÇÃO. AF_12/2013	UN	7,00	385,28	BDI 1	460,96	3.226,72

PMN3.0.4

Pedro Souza dos S. Leite Alves  
Engenheiro Civil  
CREA/PB: 161604623/PB

4/10



PO - PLANILHA ORÇAMENTÁRIA  
Orçamento Base para Licitação - OGU

Grau de Sigilo  
#PÚBLICO

Nº OPERAÇÃO	1063982-13	Nº SICOVN	887709	PROponente / TOMADOR	MUNICÍPIO DE CONCEIÇÃO - PB	APÉLIDO DO EMPREENDEDIMENTO	Reforma e Revitalização do Centro de Cultura no Município de Conceição/PB.
LOCALIDADE SINAPI	12-19 (DES.1)	DATA BASE	887709	DESCRIÇÃO DO LOTE	Reforma e Revitalização do Centro de Cultura no Município de Conceição/PB.	MUNICÍPIO / UP	CONCEIÇÃO - PB
JOAO PESSOA						BDI 1	26,21%
						BDI 2	18,91%
						BDI 3	0,00%

RECURSO

Item	Fonte	Código	Descrição	Unidade	Quantidade	Custo Unitário (sem BDI) (R\$)	BDI (%)	Preço Unitário (com BDI) (R\$)	Preço Total (R\$)
1.2.5.1.16.	SINAPI	95471	VASO SANITARIO SIFONADO CONVENCIONAL PARA PCD SEM FURO FRONTAL COM LOUÇA BRANCA SEM ASSENTO - FORNECIMENTO E INSTALAÇÃO. AF_10/2016	UN	1,00	629,39	BDI 1	794,35	794,35
1.2.5.1.17.	SINAPI	11682	BANCA DA BANCA EM MARMORE, POLIDO, BRANCO COMUM, E= 3" CM	M2	2,17	300,71	BDI 1	379,53	823,58
1.2.5.1.18.	SINAPI	88900	CUBA DE EMBUTIR DE AÇO INOXIDÁVEL, MÉDIA - FORNECIMENTO E INSTALAÇÃO. AF_12/2013	UN	1,00	137,65	BDI 1	173,73	173,73
1.2.5.1.19.	SINAPI	86909	TORNEIRA CROMADA TUBO MÓVEL, DE MESA, 1/2" OU 3/4", PARA PIA DE COZINHA, PADRÃO ALTO - FORNECIMENTO E INSTALAÇÃO. AF_12/2013	UN	1,00	83,92	BDI 1	118,54	118,54
1.2.5.1.20.	SINAPI	36081	BARRA DE APOIO RETA, EM AÇO INOX POLIDO, COMPRIMENTO 90CM, DIÂMETRO MÍNIMO 3 CM	UN	2,00	150,00	BDI 1	239,80	479,80
1.2.5.1.21.	SINAPI	36633	FURO PARA TORNEIRA OU OUTROS ACESSÓRIOS EM BANCA DE MARMORE/GRANITO OU OUTRO TIPO DE PEDRA NATURAL	UN	6,00	13,32	BDI 1	16,81	94,05
1.2.5.2.1.	SINAPI	5103	CAIXA SIFONADA PVC, 100 X 100 X 50 MM, COM GRELHA REDONDA BRANCA	UN	4,00	9,10	BDI 1	11,49	45,98
1.2.5.2.2.	SINAPI	96102	CAIXA DE GORDURA SIMPLES, CIRCULAR, EM CONCRETO PRÉ-MOLDADO, DIÂMETRO INTERNO = 0,4 M, ALTURA INTERNA = 0,4 M. AF_06/2018	UN	1,00	59,37	BDI 1	74,93	74,93
1.2.5.2.3.	SINAPI	74186/4	CAIXA DE INSPEÇÃO EM CONCRETO PRÉ-MOLDADO DN 60CM COM TAMPA H= 80CM - FORNECIMENTO E INSTALAÇÃO	UN	5,00	185,89	BDI 1	209,50	1.047,50
1.2.5.2.4.	SINAPI	89728	JOELHO 45 GRAUS, PVC, SERIE NORMAL, ESGOTO PREDIAL, DN 40 MM, JUNTA SOLDÁVEL, FORNECIDO E INSTALADO EM RAMAL DE DESCARGA OU RAMAL DE ESGOTO SANITÁRIO. AF_12/2014	UN	3,00	4,05	BDI 1	5,11	15,33
1.2.5.2.5.	SINAPI	89732	JOELHO 45 GRAUS, PVC, SERIE NORMAL, ESGOTO PREDIAL, DN 50 MM, JUNTA ELÁSTICA, FORNECIDO E INSTALADO EM RAMAL DE DESCARGA OU RAMAL DE ESGOTO SANITÁRIO. AF_12/2014	UN	3,00	6,70	BDI 1	8,46	25,38
1.2.5.2.6.	SINAPI	89746	JOELHO 45 GRAUS, PVC, SERIE NORMAL, ESGOTO PREDIAL, DN 100 MM, JUNTA ELÁSTICA, FORNECIDO E INSTALADO EM RAMAL DE DESCARGA OU RAMAL DE ESGOTO SANITÁRIO. AF_12/2014	UN	3,00	14,14	BDI 1	17,85	58,55
1.2.5.2.7.	SINAPI	89731	JOELHO 90 GRAUS, PVC, SERIE NORMAL, ESGOTO PREDIAL, DN 50 MM, JUNTA ELÁSTICA, FORNECIDO E INSTALADO EM RAMAL DE DESCARGA OU RAMAL DE ESGOTO SANITÁRIO. AF_12/2014	UN	2,00	6,34	BDI 1	8,00	16,00
1.2.5.2.8.	SINAPI	89744	JOELHO 90 GRAUS, PVC, SERIE NORMAL, ESGOTO PREDIAL, DN 100 MM, JUNTA ELÁSTICA, FORNECIDO E INSTALADO EM RAMAL DE DESCARGA OU RAMAL DE ESGOTO SANITÁRIO. AF_12/2014	UN	9,00	14,17	BDI 1	17,88	160,92
1.2.5.2.9.	SINAPI	3658	JUNÇÃO SIMPLES, PVC, DN 100 X 50 MM, SERIE NORMAL PARA ESGOTO PREDIAL	UN	4,00	9,52	BDI 1	12,02	48,08
1.2.5.2.10.	SINAPI	88797	JUNÇÃO SIMPLES, PVC, SERIE NORMAL, ESGOTO PREDIAL, DN 100 X 100 MM, JUNTA ELÁSTICA, FORNECIDO E INSTALADO EM RAMAL DE DESCARGA OU RAMAL DE ESGOTO SANITÁRIO. AF_12/2014	UN	4,00	26,95	BDI 1	33,98	135,56

PNV3.04

LUIS SOUTA DOS S. LEALDI ALMEIDA  
Engenheiro Civil  
CREA/PB: 161604632-5

5/10





PO - PLANILHA ORÇAMENTÁRIA  
Orçamento Base para Licitação - OGU

Grav de Sítio  
#PUBJLICO

Nº OPERAÇÃO 1063962-13	Nº SICONV 887709	PROponente / TOMADOR MUNICÍPIO DE CONCEIÇÃO - PB	APÉLIDO DO EMPREENDIMENTO Reforma e Revitalização do Centro de Cultura no Município de Conceição/PB
LOCALIDADE SINAPI JOÃO PESSOA	DATA BASE 12-19 (DES.)	DESCRIÇÃO DO LOTE Reforma e Revitalização do Centro de Cultura no Município de Conceição/PB.	MUNICÍPIO / UF CONCEIÇÃO - PB
			BDI 1 26,21%
			BDI 2 18,91%
			BDI 3 0,00%

Item	Fonte	Código	Descrição	Unidade	Quantidade	Custo Unitário (sem BDI) (R\$)	BDI (%)	Preço Unitário (com BDI) (R\$)	Preço Total (R\$)
1.2.5.2.11.	SINAPI	3662	JUNCAO SIMPLES, PVC, DN 50 X 50 MM, SERIE NORMAL PARA ESGOTO PREDIAL.	UN	2,00	5,18	BDI 1	6,84	13,08
1.2.5.2.12	SINAPI	9836	TUBO PVC SERIE NORMAL, DN 40 MM, PARA ESGOTO PREDIAL (NBR 5698)	M	3,22	3,08	BDI 1	3,90	12,56
1.2.5.2.13	SINAPI	9838	TUBO PVC SERIE NORMAL, DN 50 MM, PARA ESGOTO PREDIAL (NBR 5698)	M	2,56	5,26	BDI 1	6,64	17,00
1.2.5.2.14	SINAPI	9836	TUBO PVC SERIE NORMAL, DN 100 MM, PARA ESGOTO PREDIAL (NBR 5698)	M	38,37	8,57	BDI 1	10,82	415,16
1.2.5.2.15	SINAPI	20065	TUBO PVC SERIE NORMAL, DN 150 MM, PARA ESGOTO PREDIAL (NBR 5698)	M	3,10	21,92	BDI 1	27,67	86,78
1.2.5.2.16	SINAPI	98082	TANQUE SEPTICO RETANGULAR, EM ALVENARIA COM BLOCOS DE CONCRETO, DIMENSÕES INTERNAS: 1,0 X 2,0 X 1,4 M, VOLUME ÚTIL: 2000 L (PARA 5 CONTRIBUINTES). AF. 09/2018	UN	1,00	2.420,07	BDI 1	3.054,37	3.054,37
1.2.5.2.17	SINAPI	3282	SUJUDOIRO CONCRETO PRE MOLDADO, COMPLETO, PARA 5 CONTRIBUINTES	UN	1,00	533,85	BDI 1	673,77	673,77
1.3.0.0.1.	SINAPI	97649	REMOÇÃO DE TELHAS DE FIBROCIMENTO, METALUCA E CERÂMICA, DE FORMA MECANIZADA, COM USO DE GUINDASTE, SEM REAPROVETAMENTO. AF. 12/2017	M2	785,88	2,90	BDI 1	3,28	2.577,69
1.3.0.0.2	SINAPI	94216	TELHAMENTO COM TELHA METALUCA TERMOCÚSTICA E = 30 MM, COM ATÉ 2 ÁGUAS, INCLUSO LICAMENTO. AF. 07/2019	M2	1.040,21	165,41	BDI 1	208,76	217.154,24
1.3.0.0.3	SINAPI	64660	FUNDO PREPARADOR PRIMER SINTÉTICO, PARA ESTRUTURA METALUCA, UMA DEMÃO, ESPESURA DE 25 MICRA	M2	50,42	5,80	BDI 1	7,32	369,07
1.3.0.0.4	SINAPI	74145/1	PINTURA ESMALTE FOSCO, DUAS DEMÃOS, SOBRE SUPERFÍCIE METALUCA, INCLUSO UMA DEMÃO DE FUNDO ANTICORROSIVO, UTILIZAÇÃO DE REVOLVER (AR-COMPRIÑIDO)	M2	60,42	14,19	BDI 1	17,91	903,02
1.3.0.0.5	Composto	07	REVESTIMENTO EM ACM, CONFORME PROJETO ARQUITETÔNICO	und	1,00	35.000,00	BDI 2	41.618,50	41.618,50
1.3.0.0.6	Composto	13	ESTRUTURA METALUCA PARA DETALHE NA FACHADA E AMPLIAÇÃO DE COBERTA, CONTENDO PILARES, VIGA, TESOURA E CONTRAVENTAMENTO	und	1,00	46.080,96	BDI 2	54.794,87	54.794,87
1.3.0.0.7	SINAPI	96622	ESCAVAÇÃO MANUAL, PARA BLOCO DE COROAMENTO OU SAPATA, SEM PRENSÃO DE FÔRMA. AF. 08/2017	M3	6,40	87,36	BDI 1	110,28	705,78
1.3.0.0.8	SINAPI	98618	LASTRO DE CONCRETO MAGRO, APLICADO EM BLOCOS DE COROAMENTO OU SAPATAS, ESPESURA DE 5 CM. AF. 08/2017	M2	3,20	19,14	BDI 1	24,16	77,31
1.3.0.0.9	SINAPI	96536	FABRICAÇÃO, MONTAGEM E DESMONTAGEM DE FÔRMA PARA VIGA BALDRAME, EM MADEIRA SERRADA, E=26 MM, 4 UTILIZAÇÕES. AF. 08/2017	M2	2,10	41,56	BDI 1	52,48	110,21
1.3.0.0.10	SINAPI	98543	ARMAÇÃO DE BLOCO, VIGA BALDRAME E SAPATA UTILIZANDO AÇO CA-60 DE 5 MM - MONTAGEM. AF. 09/2017	KG	20,60	10,45	BDI 1	13,19	271,71
1.3.0.0.11	SINAPI	96545	ARMAÇÃO DE BLOCO, VIGA BALDRAME OU SAPATA UTILIZANDO AÇO CA-60 DE 8 MM - MONTAGEM. AF. 09/2017	KG	22,20	8,66	BDI 1	10,93	242,85

RECURSO



**PO - PLANILHA ORÇAMENTÁRIA**  
Orçamento Base para Licitação - OGU

Grav de Sigilo  
#PÚBLICO

<b>Nº OPERAÇÃO</b> 1063962-13	<b>Nº SRCONV</b> 897709	<b>PROFONENTE / TOMADOR</b> MUNICÍPIO DE CONCEIÇÃO - PB	<b>APÉLIDO DO EMPREENDEDIMENTO</b> Reforma e Revitalização do Centro de Cultura no Município de Conceição/PB.
<b>LOCALIDADE SINAPI</b> JOAO PESSOA	<b>DATA BASE</b> 12-19 (DESI)	<b>DESCRIÇÃO DO LOTE</b> Reforma e Revitalização do Centro de Cultura no Município de Conceição/PB.	<b>MUNICÍPIO / UF</b> CONCEIÇÃO - PB
		<b>BDI 1</b> 28,21%	<b>BDI 2</b> 18,91%
			<b>BDI 3</b> 0,00%

Item	Fonte	Código	Descrição	Unidade	Quantidade	Custo Unitário (sem BDI) (R\$)	BDI (%)	Preço Unitário (com BDI) (R\$)	Preço Total (R\$)
1.3.0.0.12.	SINAPI	86546	ARMACÃO DE BLOCO, VIGA BALDRAME OU SAPATA UTILIZANDO AÇO CA-60 DE 10 MM - MONTAGEM. AF_08/2017	KG	42,40	7,63	BDI 1	9,63	408,31
1.3.0.0.13.	SINAPI	96546	ARMACÃO DE BLOCO, VIGA BALDRAME OU SAPATA UTILIZANDO AÇO CA-50 DE 16 MM - MONTAGEM. AF_08/2017	KG	56,40	5,97	BDI 1	7,53	424,69
1.3.0.0.14.	SINAPI	92775	ARMACÃO DE PILAR OU VIGA DE UMA ESTRUTURA CONVENCIONAL DE CONCRETO ARMADO EM UMA EDIFICAÇÃO TERRELA OU SOBRADO UTILIZANDO AÇO CA-60 DE 5,0 MM - MONTAGEM. AF_12/2015	KG	34,20	10,48	BDI 1	13,23	452,47
1.3.0.0.15.	SINAPI	92776	ARMACÃO DE PILAR OU VIGA DE UMA ESTRUTURA CONVENCIONAL DE CONCRETO ARMADO EM UMA EDIFICAÇÃO TERRELA OU SOBRADO UTILIZANDO AÇO CA-50 DE 8,3 MM - MONTAGEM. AF_12/2015	KG	2,40	9,52	BDI 1	12,02	28,95
1.3.0.0.16.	SINAPI	92779	ARMACÃO DE PILAR OU VIGA DE UMA ESTRUTURA CONVENCIONAL DE CONCRETO ARMADO EM UMA EDIFICAÇÃO TERRELA OU SOBRADO UTILIZANDO AÇO CA-50 DE 12,5 MM - MONTAGEM. AF_12/2015	KG	14,40	6,32	BDI 1	7,96	114,91
1.3.0.0.17.	SINAPI	92780	ARMACÃO DE PILAR OU VIGA DE UMA ESTRUTURA CONVENCIONAL DE CONCRETO ARMADO EM UMA EDIFICAÇÃO TERRELA OU SOBRADO UTILIZANDO AÇO CA-50 DE 16,0 MM - MONTAGEM. AF_12/2015	KG	319,20	5,94	BDI 1	7,37	2.352,50
1.3.0.0.18.	SINAPI	94995	CONCRETO FOK = 25MPa, TRAÇO 1:2,3:2,7 (CIMENTO/AREIA/MEDIA BRITA 1) - PREPARO MECÂNICO COM BETONEIRA 400 L. AF_07/2016	M3	3,72	297,50	BDI 1	375,47	1.396,75
1.3.0.0.19.	SINAPI	92873	LAVIAMENTO COM USO DE BALDES, ADENSAMENTO E ACABAMENTO DE CONCRETO EM ESTRUTURAS. AF_12/2015	M3	3,72	125,88	BDI 1	158,87	591,00
1.4.0.0.1.	SINAPI	92897	EXECUÇÃO DE PATIO/ESTACIONAMENTO EM PISO INTERTRAVADO, COM BLOCO RETANGULAR COR NATURAL DE 20 X 10 CM. ESPESSURA 6 CM. AF_12/2015	M2	226,54	35,56	BDI 1	44,88	10.167,12
1.4.0.0.2.	SINAPI	99690	EXECUÇÃO DE PATIO/ESTACIONAMENTO EM PISO INTERTRAVADO, COM BLOCO RETANGULAR COLORIDO DE 20 X 10 CM. ESPESSURA 8 CM. AF_12/2015	M2	1.589,42	39,00	BDI 1	49,22	78.231,25
1.4.0.0.3.	SINAPI	94273	ASSENTAMENTO DE GUIA (MEIO-PILO) EM TRECHO RETO, CONFECIONADA EM CONCRETO PRÉ-FABRICADO, DIMENSÕES 100X15X13X30 CM (COMPRIIMENTO X BASE INFERIOR X BASE SUPERIOR X ALTEURA), PARA VIAS URBANAS (USO VÁRIO). AF_08/2016	M	301,47	27,73	BDI 1	35,00	10.551,45
1.4.0.0.4.	SINAPI	95240	LASTRO DE CONCRETO MAGRO, APLICADO EM PISOS OU RADIEIS, ESPESSURA DE 3 CM. AF_07/2016	M2	85,91	11,04	BDI 1	13,93	1.196,73
1.4.0.0.5.	SINAPI	88478	CONTRAPISO AUTONIVELANTE, APLICADO SOBRE LAJE, ADERIDO, ESPESSURA 2CM. AF_06/2014	M2	180,79	16,47	BDI 1	20,79	3.758,62

RECURSO



PO - PLANILHA ORÇAMENTÁRIA  
Orçamento Base para Licitação - OGU

Grav de Sigilo  
#PUBJLICO

Nº OPERAÇÃO 1063362-13	Nº SICONV 887708	PROponente / TOMADOR MUNICIPIO DE CONCEIÇÃO - PB	APELIDO DO EMPREENDEDOR Reforma e Revitalização do Centro de Cultura no Município de Conceição/PB.
LOCALIDADE SINAPI JOÃO PESSOA	DATA BASE 12-19 (DES.)	DESCRIÇÃO DO LOTE Reforma e Revitalização do Centro de Cultura no Município de Conceição/PB.	MUNICIPIO / UF CONCEIÇÃO - PB
		BDI 1 26,21%	BDI 2 18,91%
			BDI 3 0,00%

Item	Fonte	Código	Descrição	Unidade	Quantidade	Custo Unitário (sem BDI) (R\$)	BDI (%)	Preço Unitário (com BDI) (R\$)	Preço Total (R\$)
14.0.0.6.	SINAPI	87249	REVESTIMENTO CERÂMICO PARA PISO COM PLACAS TIPO ESMALTADA EXTRA DE DIMENSÕES 48X45 CM APLICADA EM AMBIENTES DE ÁREA MENOR QUE 5 M2. AF 08/2014	M/2	85,91	49,11	BDI 1	60,72	5.216,46
14.0.0.7.	SINAPI	94996	EXECUÇÃO DE PASSEIO (CALÇADA) OU PISO DE CONCRETO COM CONCRETO MOLDADO IN LOCO, FEITO EM OBRA, ACABAMENTO CONVENCIONAL, ESPESURA 10 CM. ARMADO. AF 07/2018	M/2	12,72	70,94	BDI 1	89,53	1.138,82
14.0.0.8.	Composição	08	RAPIVA DE ACESSIBILIDADE (NBR 9050)	und	2,00	447,44	BDI 1	554,71	1.128,42
14.0.0.9.	Composição	10	PISO PODOTÁTIL DE CONCRETO - DIRECIONAL E ALERTA, 28X25 CM	m²	44,18	67,04	BDI 1	84,61	3.738,92
14.0.0.1.	Composição	02	LINEIRA EM FIBRA DE VIDRO, COM CAPACIDADE 50L, COM SUPORTE (POSTE). (Baseado na fonte: 10539/CRSE)	und	8,00	249,28	BDI 1	307,02	2.456,16
14.0.0.2.	Composição	05	GUARDA-CORPO COM CORRIMAÇÃO EM TUBO DE AÇO GALVANIZADO 40MM (Baseado na fonte: 84882/SINAPI)	m	18,88	177,79	BDI 1	224,39	4.236,48
14.0.0.1.	SINAPI	83463	QUADRO DE DISTRIBUIÇÃO DE ENERGIA EM CHAPA DE AÇO GALVANIZADO, PARA 12 DISJUNTORES TERMOMAGNETICOS MONOPOLARES, COM BARRAMENTO TRIFASICO E NEUTRO - FORNECIMENTO E INSTALACAO	UN	1,00	251,88	BDI 1	317,90	317,90
14.0.0.2.	Composição	11	QUADRO DE MEDIÇÃO GERAL EM CHAPA METÁLICA, INCLUSIVE ATERRAMENTO.	und	1,00	2.463,53	BDI 1	3.109,22	3.109,22
14.0.0.3.	SINAPI	91840	CABO RETANGULAR 4" X 2" MÉDIA (1,30 M DO PISO), PVC, INSTALADA EM PAREDE - FORNECIMENTO E INSTALAÇÃO. AF 12/2015	UN	22,00	6,40	BDI 1	10,60	233,20
14.0.0.4.	SINAPI	91837	CABO OCTOGONAL 3" X 3" PVC, INSTALADA EM LAJE - FORNECIMENTO E INSTALAÇÃO. AF 12/2015	UN	10,00	6,24	BDI 1	7,86	78,60
14.0.0.5.	SINAPI	91824	CABO DE COBRE FLEXIVEL ISOLADO, 1,5 MM², ANTI-CHAMA 450/750 V, PARA CIRCUITOS TERMINAIS - FORNECIMENTO E INSTALAÇÃO. AF 12/2015	M	224,00	1,82	BDI 1	2,04	456,96
14.0.0.6.	SINAPI	91926	CABO DE COBRE FLEXIVEL ISOLADO, 2,5 MM², ANTI-CHAMA 450/750 V, PARA CIRCUITOS TERMINAIS - FORNECIMENTO E INSTALAÇÃO. AF 12/2015	M	294,40	2,35	BDI 1	2,97	874,37
14.0.0.7.	SINAPI	91928	CABO DE COBRE FLEXIVEL ISOLADO, 4 MM², ANTI-CHAMA 450/750 V, PARA CIRCUITOS TERMINAIS - FORNECIMENTO E INSTALAÇÃO. AF 12/2015	M	616,70	3,62	BDI 1	4,62	2.572,49
14.0.0.8.	SINAPI	91934	CABO DE COBRE FLEXIVEL ISOLADO, 18 MM², ANTI-CHAMA 450/750 V, PARA CIRCUITOS TERMINAIS - FORNECIMENTO E INSTALAÇÃO. AF 12/2015	M	208,90	13,26	BDI 1	16,74	3.488,89
14.0.0.9.	SINAPI	20254	CAIXA DE PASSAGEM METÁLICA, DE SOBREENCOR, COM TAMPA APARAFUSADA, DIMENSÕES 15 X 15 X 140 CM	UN	4,00	12,40	BDI 1	15,65	62,60
14.0.0.10.	SINAPI	91863	PLACA - FORNECIMENTO E INSTALAÇÃO. AF 12/2015	UN	6,00	15,14	BDI 1	19,11	114,66

RECURSO



**PO - PLANILHA ORÇAMENTÁRIA**  
Orçamento Base para Licitação - OGU

Grav de Sítio  
#PÚBLICO

<b>Nº OPERAÇÃO</b> 1063892-13	<b>Nº SICONV</b> 887709	<b>PROponente / TOMADOR</b> MUNICÍPIO DE CONCEIÇÃO - PB	<b>APÉLIDO DO EMPREENDEDOR</b> Reforma e Revitalização do Centro de Cultura no Município de Conceição/PB.
<b>LOCALIDADE SINAPI</b> JOÃO PESSOA	<b>DATA BASE</b> 12-19 (DES.)	<b>DESCRIÇÃO DO LOTE</b> Reforma e Revitalização de Centro de Cultura no Município de Conceição/PB.	<b>MUNICÍPIO / UF</b> CONCEIÇÃO - PB
			<b>BDI 1</b> 26,21%
			<b>BDI 2</b> 19,91%
			<b>BDI 3</b> 0,00%

Item	Fonte	Código	Descrição	Unidade	Quantidade	Custo Unitário (sem BDI) (R\$)	BDI (%)	Preço Unitário (com BDI) (R\$)	Preço Total (R\$)	
1.6.0.0.11.	SINAPI	91989	TOMADA MÉDIA DE EMBUTIR (1 MÓDULO), 2P+T 10 A, INCLUINDO SUPORTE E PLACA - FORNECIMENTO E INSTALAÇÃO. AF-12/2015	UN	6,00	18,00	BDI 1	22,72	136,32	RA
1.6.0.0.12.	SINAPI	92005	TOMADA MÉDIA DE EMBUTIR (2 MÓDULOS), 2P+T 20 A, INCLUINDO SUPORTE E PLACA - FORNECIMENTO E INSTALAÇÃO. AF-12/2015	UN	3,00	32,40	BDI 1	40,89	122,67	RA
1.6.0.0.13.	SINAPI	83999	RELE FOTOELÉTRICO P/COMANDO DE ILUMINAÇÃO EXTERNA 220V/1000W - FORNECIMENTO E INSTALAÇÃO	UN	4,00	31,29	BDI 1	39,49	157,96	RA
1.6.0.0.14.	SINAPI	39392	SENSOR DE PRESENÇA BIVOLT DE PAREDE COM FOTOCELULA PARA QUALQUER TIPO DE LAMPADA POTENCIA MAXIMA 1000* W. USO INTERNO	UN	3,00	47,98	BDI 1	60,05	180,15	RA
1.6.0.0.15.	SINAPI	74130/1	DISJUNTOR TERMOMAGNETICO MONOPOLAR PADRAO NEMA (AMERICANO) 10 A 30A 240V FORNECIMENTO E INSTALCAO	UN	7,00	11,14	BDI 1	14,06	98,42	RA
1.6.0.0.16.	SINAPI	74130/2	DISJUNTOR TERMOMAGNETICO MONOPOLAR PADRAO NEMA (AMERICANO) 35 A 50A 240V FORNECIMENTO E INSTALCAO	UN	1,00	19,80	BDI 1	13,25	13,25	RA
1.6.0.0.17.	SINAPI	34828	DISJUNTOR TIPO DINIEC, BIPOLAR 63 A	UN	1,00	12,86	BDI 1	16,26	16,26	RA
1.6.0.0.18.	SINAPI	91847	ELETRODUTO FLEXIVEL CORRUGADO REFORCADO, PVC, DN 32 MM (1"), PARA CIRCUITOS TERMINAIS, INSTALADO EM LAJE - FORNECIMENTO E INSTALCAO. AF-12/2015	M	219,30	7,15	BDI 1	9,02	1.979,09	RA
1.6.0.0.19.	SINAPI	98008	ELETRODUTO RIGIDO ROSCAVEL, PVC, DN 60 MM (2") - FORNECIMENTO E INSTALCAO. AF-12/2015	M	139,20	13,74	BDI 1	17,34	2.399,39	RA
1.6.0.0.20.	SINAPI	96562	PERFILADO DE SEÇÃO 38X76 MM PARA SUPORTE DE ELETRICALIA USA OU PERFORADA EM AÇO GALVANIZADO, LARGURA 200 OU 400 MM E ALTURA 50 MM. AF-07/2017	M	114,00	36,15	BDI 1	48,15	5.489,10	RA
1.6.0.0.21.	Composição	01	POSTE CIRCULAR DE CONCRETO, ENGASTADO, H=9M - FORNECIMENTO E INSTALAÇÃO, COM 4 LUMINARIAS EM LED 200W (Baseado na fonte: 73789/4 - SINAPI)	und	4,00	4.145,67	BDI 1	5.232,25	20.929,00	RA
1.6.0.0.22.	Composição	12	LUMINÁRIA PLAFON 48W LED EMBUTIR - FORNECIMENTO E INSTALAÇÃO (Baseado na fonte: 11875/ ORSE)	und	10,00	211,85	BDI 1	267,36	2.673,80	RA
1.6.0.0.23.	Composição	03	REFLETOR DE LED COM POTÊNCIA DE 200W (Baseado na fonte: 11828/ ORSE)	und	6,00	219,51	BDI 1	269,47	1.616,92	RA

Encargos sociais:

Para elaboração deste orçamento, foram utilizados os encargos sociais do SINAPI para a Unidade da Federação indicada.

Observações:

Foi considerado arredondamento de duas casas decimais para Quantidade; Custo Unitário; BDI; Preço Unitário; Preço Total.

Siglas de Composição do Investimento: RA - Rateio proporcional entre Repasse e Contrapartida; RP - 100% Repasse; CP - 100% Contrapartida; OU - 100% Outros.

PMVA3.0.4

Pedro Souza dos S. Leite  
Engenheiro Civil  
CREA/PB: 1616045335





FORTE	CÓDIGO	DESCRIÇÃO	UNIDADE	CÓERIC.	CUSTO UNIT DESONERADO	CUSTO UNIT NÃO DESONER.
Composição	01	POSTE CIRCULAR DE CONCRETO, ENGASTADO, H=9M - FORNECIMENTO E INSTALAÇÃO, COM 4 LUMINÁRIAS EM LED 200W (Baseado na fonte: 75769/4 - SINAPI)	und		4.145,67	5.880,00
SINAPI	88264	ELETRICISTA COM ENCARGOS COMPLEMENTARES	H	7	15,48	0,00
SINAPI-I	9053	POSTE DE CONCRETO CIRCULAR, 300 KG, H = 9 M (NBR 8451)	UN	1	657,31	0,00
COTAÇÃO	01	LUMINÁRIA PÚBLICA P/POSTE DE LED 200W PETALA	und	4	845,00	845,00
				0	0,00	0,00
				0	0,00	0,00
				0	0,00	0,00
				0	0,00	0,00
				0	0,00	0,00
				0	0,00	0,00

Composição	02	LIXEIRA EM FIBRA DE VIDRO, COM CAPACIDADE SÓL, COM SUPORTE (POSTE). (Baseado na fonte: 10536/ORSSE)	und		243,26	230,00
SINAPI	94963	CONCRETO FCK = 15MPa, TRAÇO 1:3,4:3,5 (CIMENTO/ AREIA MÉDIA/ BRITA 1) - PREPARO MECÂNICO COM BETONEIRA 400 L. AF_07/2016	M3	0,016	263,12	0,00
SINAPI	93358	ESCAVAÇÃO MANUAL DE VALA COM PROFUNDIDADE MENOR OU IGUAL A 1,30 M. AF_03/2016	M3	0,016	49,13	0,00
SINAPI	88309	PEDREIRO COM ENCARGOS COMPLEMENTARES	H	0,3	15,20	0,00
SINAPI	88316	SERVEANTE COM ENCARGOS COMPLEMENTARES	H	0,3	12,42	0,00
COTAÇÃO	02	LIXEIRA COM SUPORTE SÓL	und	1	230,00	230,00
				0	0,00	0,00
				0	0,00	0,00
				0	0,00	0,00
				0	0,00	0,00
				0	0,00	0,00

Composição	03	REFLETOR DE LED COM POTÊNCIA DE 200W (Baseado na fonte: 11828/ORSSE)	und		476,00	476,00
SINAPI	88316	SERVEANTE COM ENCARGOS COMPLEMENTARES	H	0,8	12,42	0,00
SINAPI	88264	ELETRICISTA COM ENCARGOS COMPLEMENTARES	H	0,5	15,48	0,00
COTAÇÃO	03	REFLETOR EM LED 200 W	und	1	476,00	476,00
				0	0,00	0,00
				0	0,00	0,00
				0	0,00	0,00
				0	0,00	0,00
				0	0,00	0,00
				0	0,00	0,00

Composição	04	MADEIRA SERRADA APARELHADA DE MAÇARANDUBA, ANGELIM OU EQUIVALENTE DA REGIÃO, DIMENSÕES 40x20x60CM (L X H X E) COM PINTURA EM VERNIZ SINTÉTICO, DUAS DEMÃOIS, INCLUSO 4 CANTONEIRAS DE FERRO E PARAFUSOS - FORNECIMENTO E INSTALAÇÃO.	und		23,49	0,00
SINAPI	99541	FIXAÇÃO UTILIZANDO PARAFUSO E BUCHA DE NYLON, SOMENTE MÃO DE OBRA. AF_10/2016	UN	4	2,64	0,00
SINAPI	40905	VERNIZ SINTÉTICO EM MADEIRA, DUAS DEMÃOIS	M2	0,2	17,62	0,00
SINAPI-I	4006	MADEIRA SERRADA NÃO APARELHADA DE PINUS, MISTA OU EQUIVALENTE DA REGIAO	M3	0,0048	1.782,37	0,00
SINAPI-I	569	CANTONEIRA FERRO GALVANIZADO DE ABAS IGUAIS, 3/4" X 1/8" (L X E)	KG	0,0896	5,55	0,00
SINAPI-I	4933	PARAFUSO DE LATAO COM ROSCA SOBERBA, CABECA CHATA E FENDA SIMPLES, DIAMETRO 3,2 MM, COMPRIMENTO 16 MM	UN	4	0,12	0,00
				0	0,00	0,00
				0	0,00	0,00
				0	0,00	0,00
				0	0,00	0,00
				0	0,00	0,00

Composição	05	GUARDA-CORPO COM CORRIMÃO EM TUBO DE AÇO GALVANIZADO 40MM (Baseado na fonte: 84862/SINAPI)	m		177,79	0,00
SICRO3	M1609	TUBO DE AÇO GALVANIZADO BSP CLASSE LEVE - D = 40 mm	m	3,5	25,20	0,00
SINAPI	88316	SERVEANTE COM ENCARGOS COMPLEMENTARES	H	2,3	12,42	0,00
SINAPI	88315	SERRALHEIRO COM ENCARGOS COMPLEMENTARES	H	1,3	15,12	0,00
SINAPI-I	1649	CRUZETA DE FERRO GALVANIZADO, COM ROSCA BSP, DE 1 1/2"	UN	0,7	37,17	0,00
SINAPI-I	2616	CURVA 90 GRAUS, PARA ELETRODUTO, EM AÇO GALVANIZADO ELETROLITICO, DIAMETRO DE 15 MM (1/2")	UN	0,5	2,81	0,00
SINAPI-I	6297	TE DE FERRO GALVANIZADO, DE 1 1/2"	UN	1,3	20,30	0,00
				0	0,00	0,00
				0	0,00	0,00
				0	0,00	0,00
				0	0,00	0,00

Composição	06	REVESTIMENTO EXTERNO EM PEDRA QUARTZITO OU CALCARIO LAMINADO, CACO, TIPO CARIBE, ITACOLOMI, LAGOA SANTA, LUMINARIA, PIRENOPOLIS, SAO TOME OU OUTRAS SIMILARES DA REGIAO (Baseado na fonte: 87244/SINAPI)	m²		131,99	0,00
SINAPI-I	4712	PEDRA QUARTZITO OU CALCARIO LAMINADO, CACO, TIPO CARIBE, ITACOLOMI, LAGOA SANTA, LUMINARIA, PIRENOPOLIS, SAO TOME OU OUTRAS SIMILARES DA REGIAO, E= *1,5 A *2,5 CM	M2	1,09	91,36	0,00
SINAPI	88296	AZULEIRISTA OU LADRILHISTA COM ENCARGOS COMPLEMENTARES	H	1,38	18,38	0,00
SINAPI	88316	SERVEANTE COM ENCARGOS COMPLEMENTARES	H	0,69	12,42	0,00
SINAPI-I	37596	ARGAMASSA COLANTE TIPO ACIII E	KG	7,69	2,40	0,00
				0	0,00	0,00
				0	0,00	0,00
				0	0,00	0,00
				0	0,00	0,00

FORTE	CÓDIGO	DESCRIÇÃO	UNIDADE	COEFIC.	DESONERADO	NÃO DESONER.
				0	0,00	0,00
Composição	07	RANCOS EM ALVENARIA E MADEIRA	und		125,68	0,00
SINAPI	95241	LASTRO DE CONCRETO MAGRO, APLICADO EM PISOS OU RADIER, ESPESSURA DE 5 CM. AF_07/2016	M2	0,09	18,42	0,00
SINAPI	87489	ALVENARIA DE VEDAÇÃO DE BLOCOS CERÂMICOS FURADOS NA HORIZONTAL DE 9X14X19CM (ESPESSURA 9CM) DE PAREDES COM ÁREA LÍQUIDA MENOR QUE 6M² SEM VÃOS E ARGAMASSA DE ASSENTAMENTO COM PREPARO EM BETONEIRA. AF_06/2014	M2	0,32	57,22	0,00
SINAPI	87878	CHAPISCO APLICADO EM ALVENARIAS E ESTRUTURAS DE CONCRETO INTERNAS, COM COLHER DE PEDREIRO. ARGAMASSA TRAÇO 1:3 COM PREPARO MANUAL. AF_06/2014	M2	0,9	2,76	0,00
SINAPI	87794	EMBOÇO OU MASSA ÚNICA EM ARGAMASSA TRAÇO 1:2:8, PREPARO MANUAL, APLICADA MANUALMENTE EM PANOS CEGOS DE FACHADA (SEM PRESENÇA DE VÃOS), ESPESSURA DE 25 MM. AF_06/2014	M2	0,9	24,18	0,00
SINAPI	88489	APLICAÇÃO MANUAL DE PINTURA COM TINTA LÁTEX ACRÍLICA EM PAREDES, DUAS DEMÃOS. AF_06/2014	M2	0,9	11,38	0,00
SINAPI-I	4470	FRANCHA DE MADEIRA NÃO APARELHADA *6 X 40* CM, MACARANDUBA, ANGELIM OU EQUIVALENTE DA REGIÃO	M	1	63,95	0,00
SINAPI	6082	PINTURA EM VERNIZ SINTÉTICO BRILHANTE EM MADEIRA, TRES DEMÃOS	M2	0,55	13,26	0,00
				0	0,00	0,00
				0	0,00	0,00

Composição	08	CANTEIRO EM ALVENARIA	und		1.500,29	1.500,00
SINAPI	87489	ALVENARIA DE VEDAÇÃO DE BLOCOS CERÂMICOS FURADOS NA HORIZONTAL DE 9X14X19CM (ESPESSURA 9CM) DE PAREDES COM ÁREA LÍQUIDA MENOR QUE 6M² SEM VÃOS E ARGAMASSA DE ASSENTAMENTO COM PREPARO EM BETONEIRA. AF_06/2014	M2	0,616	57,22	0,00
SINAPI	87878	PEDREIRO. ARGAMASSA TRAÇO 1:3 COM PREPARO MANUAL. AF_06/2014	M2	0,704	2,76	0,00
SINAPI	87794	EMBOÇO OU MASSA ÚNICA EM ARGAMASSA TRAÇO 1:2:8, PREPARO MANUAL, APLICADA MANUALMENTE EM PANOS CEGOS DE FACHADA (SEM PRESENÇA DE VÃOS), ESPESSURA DE 25 MM. AF_06/2014	M2	0,704	24,18	0,00
SINAPI	88489	APLICAÇÃO MANUAL DE PINTURA COM TINTA LÁTEX ACRÍLICA EM PAREDES, DUAS DEMÃOS. AF_06/2014	M2	0,704	11,38	0,00
SINAPI-I	5077	ARGILA OU BARRO PARA ATERRO/REATERRO (RETIRADO NA JAZIDA, SEM TRANSPORTE)	M3	0,047	16,36	0,00
SINAPI	98520	APLICAÇÃO DE ADUBO EM SOLO. AF_05/2018	M2	0,98	3,07	0,00
SINAPI	85179	PLANTIO DE GRAMA SÃO CARLOS EM LENAS	M2	0,95	15,17	0,00
COTAÇÃO	04	PALMEIRA IMPERIAL - 7m	und	1	1.500,00	1.500,00
				0	0,00	0,00
				0	0,00	0,00

Composição	09	RAMPA DE ACESSIBILIDADE (NBR 9050)	und		447,74	84,24
SINAPI	94863	CONCRETO FCK = 15MPA, TRAÇO 1:3,4:3,5 (CIMENTO/AREIA MÉDIA/BRITA 1) - PREPARO MECÂNICO COM BETONEIRA 400 L. AF_07/2016	M3	0,73	263,12	0,00
SINAPI	74157/4	LANÇAMENTO/APLICAÇÃO MANUAL DE CONCRETO EM FUNDACOES	M3	0,76	81,38	0,00
SINAPI	74245/1	PINTURA ACRÍLICA EM PISO CIMENTADO DUAS DEMÃOS	M2	10,35	11,38	0,00
Composição	10	PISO PODOTÁTIL DE CONCRETO - DIRECIONAL E ALERTA, 25X25 CM	m²		67,04	48,00
				0	0,00	0,00
				0	0,00	0,00
				0	0,00	0,00
				0	0,00	0,00
				0	0,00	0,00

Composição	10	PISO PODOTÁTIL DE CONCRETO - DIRECIONAL E ALERTA, 25X25 CM	m²		67,04	48,00
SINAPI	88309	PEDREIRO COM ENCARGOS COMPLEMENTARES	H	0,5	15,20	0,00
SINAPI	88316	SERVEnte COM ENCARGOS COMPLEMENTARES	H	0,6	12,42	0,00
SINAPI-I	370	AREIA MÉDIA - POSTO JAZIDA/FORNECEDOR (RETIRADO NA JAZIDA, SEM TRANSPORTE)	M3	0,01	69,00	0,00
SINAPI-I	1379	CIMENTO PORTLAND COMPOSTO CP II-32	KG	7,5	0,44	0,00
Cotação	08	LADRILHO HIDRÁULICO PARA PISO PODOTÁTIL DE CONCRETO - DIRECIONAL E ALERTA, 25X25 CM	und	16	3,00	3,00
				0	0,00	0,00
				0	0,00	0,00
				0	0,00	0,00
				0	0,00	0,00

Composição	11	QUADRO DE MEDIÇÃO GERAL EM CHAPA METÁLICA, INCLUSIVE ATERRAMENTO. (Baseado na fonte: 74062/3 - SINAPI (01/2018))	und		2.469,33	0,00
SINAPI	88247	AUXILIAR DE ELETRICISTA COM ENCARGOS COMPLEMENTARES	H	5,8	11,83	0,00
SINAPI	88264	ELETRICISTA COM ENCARGOS COMPLEMENTARES	H	5,8	15,48	0,00
SINAPI	88309	PEDREIRO COM ENCARGOS COMPLEMENTARES	H	2,5	15,20	0,00
SINAPI	88316	SERVEnte COM ENCARGOS COMPLEMENTARES	H	2,5	12,42	0,00
SINAPI	88629	ARGAMASSA TRAÇO 1:3 (SEM VOLUME DE CIMENTO E AREIA MÉDIA ÚMIDA), PREPARO MANUAL. AF_08/2019	M3	0,04	392,76	0,00
SINAPI-I	425	GRAMPO METÁLICO TIPO OLHAL PARA HASTE DE ATERRAMENTO DE 5/8", CONDUTOR DE *10" A 50 MM2	UN	2	3,39	0,00
SINAPI-I	868	CABO DE COBRE NU 25 MM2 MEIO-DURO	M	7	12,66	0,00
SINAPI-I	3980	TEM PROCESSO DE DESATIVACAO HASTE DE ATERRAMENTO EM AÇO COM 3,00 M DE COMPRIMENTO E DN = 5/8", REVESTIDA COM BAIXA CAMADA DE COBRE, COM CONECTOR TIPO GRAMPO	UN	1	37,00	0,00
SINAPI-I	39691	CAIXA PARA MEDIÇÃO COLETIVA TIPO N, PADRÃO BIFÁSICO OU TRIFÁSICO, PARA ATÉ 12 MEDIDORES, SEM BARRAMENTO E COM PORTAS INFERIOR E SUPERIOR	UN	1	2.054,46	0,00
SINAPI-I	39175	BUCHA EM ALUMÍNIO, COM ROSCA, DE 3/4", PARA ELETRODUTO	UN	23	0,79	0,00
SINAPI-I	39176	BUCHA EM ALUMÍNIO, COM ROSCA, DE 1", PARA ELETRODUTO	UN	4	0,85	0,00
SINAPI-I	39209	ARRUELA EM ALUMÍNIO, COM ROSCA, DE 3/4", PARA ELETRODUTO	UN	23	0,41	0,00
SINAPI-I	39210	ARRUELA EM ALUMÍNIO, COM ROSCA, DE 1", PARA ELETRODUTO	UN	4	0,63	0,00

Composição	12	LUMINÁRIA PLAFON 48W LED EMBUTIR - FORNECIMENTO E INSTALAÇÃO (Baseado na fonte: 11875/ ORSE)	und		111,85	170,00
------------	----	--	-----	--	--------	--------



FONTE	CÓDIGO	DESCRIÇÃO	UNIDADE	COEFIC.	DESONERADO	NÃO DESONER.
SINAPI	88316	SERVENTE COM ENCARGOS COMPLEMENTARES	H	1,5	12,42	0,00
SINAPI	88264	ELETRICISTA COM ENCARGOS COMPLEMENTARES	H	1,5	15,48	0,00
COTAÇÃO	09	LUMINÁRIA PLAFON LED 48W DE EMBLUTIR	und	1	170,00	170,00
				0	0,00	0,00
				0	0,00	0,00
				0	0,00	0,00
				0	0,00	0,00
				0	0,00	0,00
				0	0,00	0,00

Composição	13	ESTRUTURA METÁLICA PARA DETALHE NA FACHADA E AMPLIAÇÃO DE COBERTA, CONTERDO PILARES, VIGA, TESOURA E CONTRAVENTAMENTO	und		48.080,96	29.417,96
SINAPI-I	13340	PERFIL "U" CHAPA AÇO DOBRADA, E = 3,04 MM, H = 20 CM, ABAS = 5 CM (4,47 KG/M)	M	210,22	26,51	0,00
SINAPI-I	591	CANTONEIRA ALUMINIO ABAS IGUAIS 1 1/2", E = 3/16"	KG	279,98	21,97	0,00
SINAPI-I	569	CANTONEIRA FERRO GALVANIZADO DE ABAS IGUAIS, 3/4" X 1/8" (L X E)	KG	110,56	5,55	0,00
SINAPI-I	40536	PERFIL "U" ENRHECIDO DE AÇO GALVANIZADO, DOBRADO, 150 X 80 X 20 MM, E = 3,00 MM	KG	598,08	6,90	0,00
SINAPI-I	11060	TIRANTE EM FERRO GALVANIZADO PARA CONTRAVENTAMENTO DE TELHA CANALETE 90, 1/4" X 400 MM	UN	8	24,82	0,00
Cotação	11	MÃO DE OBRA PARA CONFEÇÃO E INSTALAÇÃO DE ESTRUTURA METÁLICA, CONFORME PROJETO ESTRUTURAL ANEXO	und	2116,4	13,90	13,90
				0	0,00	0,00
				0	0,00	0,00
				0	0,00	0,00
				0	0,00	0,00

					0,00	0,00
				0	0,00	0,00
				0	0,00	0,00
				0	0,00	0,00
				0	0,00	0,00
				0	0,00	0,00
				0	0,00	0,00
				0	0,00	0,00
				0	0,00	0,00
				0	0,00	0,00

					0,00	0,00
				0	0,00	0,00
				0	0,00	0,00
				0	0,00	0,00
				0	0,00	0,00
				0	0,00	0,00
				0	0,00	0,00
				0	0,00	0,00
				0	0,00	0,00
				0	0,00	0,00

Data

Responsável Técnico:

CREA/CAU:

Peuro Souza dos S. Leão Junior  
Engenheiro Civil  
CREA/PE: 161604632-1

Nº OPERAÇÃO 1063982-13	Nº SICONV 887709	PROPONENTE / TOMADOR MUNICÍPIO DE CONCEIÇÃO - PB
---------------------------	---------------------	---

### APELIDO DO EMPREENDIMENTO / DESCRIÇÃO DO LOTE

Reforma e Revitalização do Centro de Cultura no Município de Conceição/PB. / Reforma e Revitalização do Centro de Cultura no Município de

Conforme legislação tributária municipal, definir estimativa de percentual da base de cálculo para o ISS:	40,00%
Sobre a base de cálculo, definir a respectiva alíquota do ISS (entre 2% e 5%):	6,00%

### BDI 1

#### TIPO DE OBRA

Construção de Praças Urbanas, Rodovias, Ferrovias e recapeamento e pavimentação de vias urbanas

Itens	Siglas	% Adotado
Administração Central	AC	3,80%
Seguro e Garantia	SG	0,32%
Risco	R	0,50%
Despesas Financeiras	DF	1,02%
Lucro	L	7,30%
Tributos (impostos COFINS 3%, e PIS 0,66%)	CP	3,65%
Tributos (ISS, variável de acordo com o município)	ISS	2,00%
Tributos (Contribuição Previdenciária sobre a Receita Bruta - 0% ou 4,5% - Desoneração)	CPRB	4,50%
BDI SEM desoneração (Fórmula Acórdão TCU)	BDI PAD	20,19%
BDI COM desoneração	BDI DES	26,21%

Os valores de BDI foram calculados com o emprego da fórmula:

$$BDI = \frac{(1+AC+S+R+G)*(1+DF)*(1+L)}{(1-CP-ISS-CRPB)} - 1$$

Declaro para os devidos fins que, conforme legislação tributária municipal, a base de cálculo deste tipo de obra corresponde à 40%, com a respectiva alíquota de 5%.

Declaro para os devidos fins que o regime de Contribuição Previdenciária sobre a Receita Bruta adotado para elaboração do orçamento foi COM Desoneração, e que esta é a alternativa mais adequada para a Administração Pública.

Observações:

CONCEIÇÃO - PB

Local

quinta-feira, 18 de junho de 2020

Data

Pedro Souza dos S. Leitão Nunes  
Engenheiro Civil

Responsável Técnico

Nome: PEDRO SOUZA DOS SANTOS LEITÃO NUNES

CREA/CAU: 161604632-5

ART/RRT: 0

Nº OPERAÇÃO 1053982-13	Nº SICONV 897709	PROponente / TOMADOR MUNICÍPIO DE CONCEIÇÃO - PB
---------------------------	---------------------	---

**APELIDO DO EMPREENDIMENTO / DESCRIÇÃO DO LOTE**  
 Reforma e Revitalização do Centro de Cultura no Município de Conceição/PB. / Reforma e Revitalização do Centro de Cultura no Município de

Conforme legislação tributária municipal, definir estimativa de percentual da base de cálculo para o ISS:	40,00%
Sobre a base de cálculo, definir a respectiva alíquota do ISS (entre 2% e 5%):	5,00%

**BDI 2**

**TIPO DE OBRA**  
 Fornecimento de Materiais e Equipamentos (aquisição indireta - em conjunto com licitação de obras)

Ítem	Síglas	% Adotado
Administração Central	AC	1,50%
Seguro e Garantia	SG	0,30%
Risco	R	0,56%
Despesas Financeiras	DF	0,85%
Lucro	L	3,50%
Tributos (impostos COFINS 3%, e PIS 0,65%)	CP	3,65%
Tributos (ISS, variável de acordo com o município)	ISS	2,00%
Tributos (Contribuição Previdenciária sobre a Receita Bruta - 0% ou 4,5% - Desoneração)	CPRB	4,50%
BDI SEM desoneração (Fórmula Acórdão TCU)	BDI PAD	13,24%
<b>BDI COM desoneração</b>	<b>BDI DES</b>	<b>18,91%</b>

Os valores de BDI foram calculados com o emprego da fórmula:

$$BDI = \frac{(1+AC+S+R+G)*(1+DF)*(1+L)}{(1-CP-ISS-CRPB)} - 1$$

Declaro para os devidos fins que, conforme legislação tributária municipal, a base de cálculo deste tipo de obra corresponde à 40%, com a respectiva alíquota de 5%.

Declaro para os devidos fins que o regime de Contribuição Previdenciária sobre a Receita Bruta adotado para elaboração do orçamento foi COM Desoneração, e que esta é a alternativa mais adequada para a Administração Pública.

Observações:

CONCEIÇÃO - PB  
Local

quinta-feira, 18 de junho de 2020  
Data

*Pedro Souza dos S. Leitão Nunes*  
Engenheiro Civil

Responsável Técnico/PB: 161604632-5  
 Nome: PEDRO SOUZA DOS SANTOS LEITÃO NUNES  
 CREA/CAU: 161604632-5  
 ART/RRT: 0



CRONOGRAMA FISICO-FINANCIERO  
OGU

Crau de Sigilo  
#PUBLICO

Nº OPERAÇÃO 1083982-13  
Nº SICOMV 887709

PROponente TOMADOR  
MUNICIPIO DE CONCEIÇÃO - PB

APÉLIDO EMPREENDIMENTO  
Reforma e Revitalização do Centro de Cultura no Município de Con

DESCRIPCIÓN DO LOTE  
Reforma e Revitalização do Centro de Cultura no Município de Conceição/PB.

Item	Descrição	Valor (R\$)	Parcelas:	1	2	3	4	5	6	7	8	9	10	11	12
1	SERVÇOS PRELIMINARES	8.133,02	% Período:	100,00%											
2	PAISAG/CAMARNS, BANI-EROS	79.930,80	% Período:	100,00%											
3	GOBERNAÇ/ESTRUTURA METALICA	324.945,4	% Período:	30,00%	70,00%										
4	PAVIMENTAÇÃO	118.128,79	% Período:		10,00%	40,00%	40,00%								
15	DETA-RES/SACSSÓRIOS	6.892,54	% Período:					50,00%	50,00%						
18	INSTAÇÃO SELETRICAS	47.622,42	% Período:					50,00%	50,00%						
<b>Total:</b>		<b>R\$ 661.005,31</b>													
				5,81%	16,10%	22,85%	22,85%	18,98%	15,15%						
				31.373,97	86.602,57	128.048,88	128.048,88	112.218,76	66.808,98						
				438,92	1.208,92	1.768,92	1.768,92	1.667,79	242,77						
				31.812,29	87.711,08	129.837,62	129.837,62	113.790,54	68.019,74						
				5,48%	20,97%	29,92%	29,92%	26,96%	16,00%						
				31.373,97	117.876,54	246.925,40	373.974,26	486.183,02	573.000,00						
				438,92	1.606,84	3.435,79	5.224,76	6.742,54	8.106,31						
				31.812,29	87.933,37	129.837,62	129.837,62	113.790,54	68.019,74						

CONCEIÇÃO - PB  
Local  
Quinta-feira, 18 de Junho de 2020  
Data

Responsável Técnico  
Nome: PEDRO SOUZA DOS SANTOS LETTÃO NUNES  
CREANCAU: 161604632-6  
ART/RRT:

Pedro Souza dos Santos Lettão Nunes  
Engenheiro Civil  
CREA/PB: 161604632-6



OC1 - Quadro de Composição do Investimento

Nº OPERAÇÃO 1083962-13	Nº SICOMV 887709	PROponente / TOMADOR MUNICÍPIO DE CONCEIÇÃO - PB	MUNICÍPIO / UF CONCEIÇÃO - PB	VALORES CONTRATADOS (R\$):
APÉLIDO DO EMPREENDIMENTO Reforma e Revitalização do Centro de Cultura no Município de Conceição/PB.		RECURSO OCU	REPASSE 573.000,00	CONTRAPARTIDA INVESTIMENTO 581.006,31

Saldo a Reprogramar	Repasse (R\$)	Contrapartida (R\$)

Mela	Item de Investimento	Subitem de Investimento	Descrição da Mela	Situação	Quantidade	Unid.	Lote de Licitação / nº do CTEF	Repasse (R\$)	Contrapartida Financeira (R\$)	Outros (R\$)	Investimento (R\$)
1.	Equipamentos Corretivos	Lazer e Turismo	Reforma e Revitalização do Centro de Cultura	Em Andamento	1.815,96	m²	LOTE 1	573.000,00	8.006,31	-	581.006,31
2.											
3.											
4.											
5.											
6.											
7.											
8.											
9.											
10.											
TOTAL								573.000,00 (98,2%)	8.006,31 (1,26%)	0,00 (0,00%)	581.006,31 (100,00%)

Observações:

CONCEIÇÃO - PB  
Local

Quarta-Feira 18 de Junho de 2020  
Data

Representante Tomador  
Nome:  
Cargo: PREFEITO

Peuro Souza dos S. Leão  
Engenheiro Civil  
CREA/PB: 161804632/5



# **FOSSA SÉPTICA E SUMIDOURO**

(DIMENSIONAMENTO SEGUNDO A NBR – 7229/93)

**REFORMA E REVITALIZAÇÃO DO CENTRO DE CULTURA**

**LOCAL: CONCEIÇÃO – PARAÍBA**

**MARÇO/ 2020**

**Pedro Souza dos S. Leitão Nunes**  
Engenheiro Civil  
CREA/PB: 161604632-5



**ESTADO DA PARAÍBA**  
**PREFEITURA MUNICIPAL DE CONCEIÇÃO**

**APRESENTAÇÃO**

O presente estudo trata do tratamento dos esgotos sanitários provenientes dos camarins que existirão no Centro de Cultura Elba Ramalho, localizado no município de CONCEIÇÃO - PB, em conformidade com as normas da NBR-7229/1993.

O local de implantação dos banheiros não está servido de rede coletora de esgoto sanitário, sendo necessária a construção de **sistema de tratamento composto de fossa séptica e sumidouro**.

O objetivo é criar condições ideais para tratamento das águas servidas e despejos.

A fossa séptica sofre ação de bactérias anaeróbicas transformando os dejetos em gases e sais minerais que se depositam no fundo da fossa, formando assim, o líquido de esgoto que será distribuído no terreno através do sumidouro. O objetivo é criar condições ideais para tratamento das águas servidas e despejos.

**1 – FOSSA SÉPTICA**

**1.1 – Considerações Iniciais**

Os banheiros para os quiosques possuem área construída de aproximadamente 4,30 m<sup>2</sup>. Cada banheiro foi projetado com 10 unidades contribuintes, contando funcionários e clientes. Os resíduos líquidos gerados pelas unidades contribuintes serão coletados através de uma rede própria e direcionados para o sistema de tratamento composto de fossa séptica e posteriormente disposto no terreno através do sumidouro.

Segundo a NBR-7229/1993, fossa séptica é uma unidade prismática retangular de fluxo horizontal para tratamento de esgotos por processos de sedimentação, floração e digestão.

Os esgotos sanitários devem ser tratados e afastados, de maneira que sejam atendidas as seguintes determinações:

- a) Nenhum manancial destinado ao abastecimento domiciliar corra perigo de poluição;
- b) Não sejam prejudiciais as condições próprias à vida nas águas receptoras;
- c) Não sejam prejudiciais as condições de balneabilidade das praias ou outros locais de recreio e esporte;
- d) Seja evitada a poluição de águas subterrâneas;

Pedro Souza dos S. Leitão Nunes  
Engenheiro Civil  
CREA/PB: 161604632-5



**ESTADO DA PARAÍBA**  
**PREFEITURA MUNICIPAL DE CONCEIÇÃO**

- e) Seja evitada ou agravada a poluição de águas localizadas ou que atravessem núcleos de população e que sejam usadas pelas mesmas;
- f) Não venham a ser observados odores desagradáveis, presença de insetos e outros inconvenientes.
- g) Não haja poluição do solo capaz de afetar, direta ou indiretamente pessoas e animais;
- h) Não sejam utilizadas as redes de galerias de águas pluviais.

A localização das fossas sépticas, elementos de disposição e dos reservatórios de água enterrados no lote de terreno deverá ser de forma a atender as seguintes condições:

- a) Possibilidade de fácil ligação do coletor predial de esgoto à futura rede coletora a ser implantada na via (no nosso caso é mais viável por se tratar de zona urbana);
- b) Facilidade de acesso, tendo em vista a necessidade de remoção do lodo digerido;
- c) Não comprometimento dos terrenos vizinhos, exigindo-se que os sistemas de disposição dos efluentes do terreno, quaisquer que sejam os tipos admitidos, guardem uma distancia mínima de 1,0 (um) metro da divisa do lote;
- d) Não comprometimento da estabilidade dos prédios e das condições mínimas de higiene, exigindo-se que o sistema de disposição do efluente da fossa séptica seja construído em um terreno à céu aberto, guardando distancia mínima de 1,0 (um) metro de qualquer obstáculo como fundações, paredes das garagens do subsolo, depósitos subterrâneos, etc.

**1.2 – Cálculo do Volume (Segundo NBR-7229/1993)**

O cálculo do volume útil da fossa séptica é dado pela seguinte expressão:

$$V = 1000 + N (CT + KLf), \text{ onde:}$$

V = volume útil, em litros

N = número de contribuintes

C = contribuição de despejos, em litros/pessoas x dia.

T = tempo de detenção, em dias

K = taxa de acumulação de lodo digerido em dias, equivalente ao tempo de acumulação de lodo fresco.

Lf = contribuição de lodo fresco em litros/pessoa x dia.

Os dados, no caso do projeto em questão são (segundo tabelas 1, 2, 3 e 4 da NBR-7229/1993, em anexo):

N = 10 unidades contribuintes

C = 2 L/pessoa x dia

T = 1,00 dia

Lf = 0,02 L/pessoa x dia

K = 217 (para período de limpeza de 5 anos)

Pedro Souza dos S. Leitão Nunes  
Engenheiro Civil  
CREA/PB: 161604632-5





**ESTADO DA PARAÍBA**  
**PREFEITURA MUNICIPAL DE CONCEIÇÃO**

Portanto,

$$V = 1000 + 10 \times (2 \times 1,00 + 217 \times 0,02) = 1063,4 \text{ litros}$$

Para dimensionar a largura e altura da fossa séptica de forma prismática retangular usou-se a recomendação da NBR-7229/1993, que estabelece a profundidade mínima útil de 1,20m e largura interna mínima de 0,80m. Outra recomendação é que o quociente entre o comprimento da fossa e sua largura seja menor ou igual a 4 (quatro) e maior ou igual a 2 (dois).

Em assim sendo, adotaremos as medidas a seguir:

H (altura) = 1,20 m  
L (largura interna) = 0,80 m  
C (comprimento interno) = 1,60 m

Assim, o volume útil adotado será de 1,54 m<sup>3</sup>.

**PORTANTO, TODAS AS DIMENSÕES DESCRITAS ACIMA ATENDEM AS EXIGÊNCIAS DA NBR-7229/1993.**

### **1.3 – Operação e Manutenção da Fossa Séptica**

1.3.1 – O intervalo de tempo mínimo requerido entre duas operações consecutivas de remoção do lodo digerido é de, no mínimo, 12 meses ou 360 dias.

1.3.2 – O lodo removido da fossa séptica poderá ser disposto em leito de secagem ou enterrado a uma profundidade mínima de 0,60m ou ser removido através de caminhões "limpa fossas", que estejam devidamente licenciados pela SUDEMA.

1.3.3 – O destino do lodo digerido recolhido por caminhões "limpa fossas" deverá sempre ser uma estação de tratamento de esgotos – ETE, que garanta a não poluição do ambiente.

1.3.4 – A remoção do lodo digerido deverá ser feita de forma rápida, sem contato do operador, podendo, para isso, dentre outros métodos, ser utilizados a remoção por bomba ou pressão hidrostática.

1.3.5 – Para auxiliar a introdução do mangote de sucção quando a remoção for feita através de bombas, poderá ser instalado um tubo com diâmetro mínimo de 150 mm, ficando este com a extremidade inferior situada a 0,20m do fundo e a superior 0,10m abaixo da tampa de inspeção da fossa.

Peiro Souza dos S. Leitão Nunes  
Engenheiro Civil  
CREA/PB: 161604632-4



**ESTADO DA PARAÍBA**  
**PREFEITURA MUNICIPAL DE CONCEIÇÃO**

**2 – SUMIDOURO**

**2.1 – Considerações Iniciais**

O sumidouro é um tipo de depuração e disposição final efluente da fossa séptica.

Para o cálculo da área de absorção, adota-se a altura útil do sumidouro, a área vertical interna, acrescida da superfície do fundo.

A disposição do efluente da fossa séptica em camadas subterrâneas consiste em distribuir os efluentes em sumidouros devendo, na sua construção, ser observado o seguinte:

- a) Os sumidouros deverão ter fundo em terreno natural e as paredes em alvenaria de tijolos assentes com juntas verticais livres ou de anéis pré-moldados de concreto convenientemente furado.
- b) As lajes de cobertura dos sumidouros serão de concreto armado e dotado de abertura de inspeção ao nível do térreo e possuir tampa de fechamento hermético, cuja menor dimensão será 0,60m.
- c) As dimensões do sumidouro serão determinadas em função da contribuição diária ( $C \times N$ ) e da capacidade de absorção do terreno, devendo ser considerado como superfície útil de absorção a do fundo e das paredes laterais, até o nível de entrada do efluente da fossa.
- d) Os sumidouros deverão resguardar uma distância mínima de 1,0 (um) metro entre o fundo e o nível máximo do lençol freático.

**2.2 – Cálculo do Sumidouro:**

**2.2.1 – No caso do sumidouro para atender à demanda:**

**Dados:**

D = diâmetro interno do sumidouro = 1,50 m (adotado)  
N = número de contribuintes = 10 unidades contribuintes  
C = contribuição per capita = 2 L/pessoa/dia  
T = taxa de infiltração no solo = 60,32 L/m<sup>2</sup>/dia  
Af = área de infiltração número de contribuintes  
Ve = volume de efluente = Volume útil calculado

Logo,

$V_e = 1063,4 \text{ Litros}$

Pedro Souza dos S. Leitão Nunes  
Engenheiro Civil  
CREA/IPB: 16160462-5



**ESTADO DA PARAÍBA**  
**PREFEITURA MUNICIPAL DE CONCEIÇÃO**

$$Af = \frac{Ve}{T} = \frac{1063,4}{60,32} = 17,63 \text{ m}^2$$

Desta forma podemos calcular a altura (**h**) do sumidouro, em função da área de infiltração.

$$h = \frac{Af}{\pi \times D} = \frac{17,63}{3,14 \times 1,5} = 3,74 \text{ m}$$

Para fins práticos adotaremos  $h = 3,75 \text{ m}$

Portanto temos que as dimensões do sumidouro são 1,50 e 3,75 metros, diâmetro e altura, respectivamente.

Sandro Souza dos S. Leitão  
Engenheiro Civil  
CREA/PB: 161604632



**ESTADO DA PARAÍBA**  
**PREFEITURA MUNICIPAL DE CONCEIÇÃO**

**ANEXO – TABELAS 1, 2, 3 E 4 DA NBR - 7229/93:**

**Tabela 1 - Contribuição diária de esgoto (C) e de lodo fresco (Lf) por tipo de prédio e de ocupante**

Unid.: L

Prédio	Unidade	Contribuição de esgotos (C) e lodo fresco (Lf)	
<b>1. Ocupantes permanentes</b>			
- residência			
padrão alto	peessoa	160	1
padrão médio	peessoa	130	1
padrão baixo	peessoa	100	1
- hotel (exceto lavanderia e cozinha)	peessoa	100	1
- alojamento provisório	peessoa	80	1
<b>2. Ocupantes temporários</b>			
- fábrica em geral	peessoa	70	0,30
- escritório	peessoa	50	0,20
- edifícios públicos ou comerciais	peessoa	50	0,20
- escolas (externatos) e locais de longa permanência	peessoa	50	0,20
- bares	peessoa	6	0,10
- restaurantes e similares	refeição	25	0,10
- cinemas, teatros e locais de curta permanência	lugar	2	0,02
- sanitários públicos <sup>(A)</sup>	bacia sanitária	480	4,0

<sup>(A)</sup>Apenas de acesso aberto ao público (estação rodoviária, ferroviária, logradouro público, estádio esportivo, etc.).

**Tabela 2 - Período de detenção dos despejos, por faixa de contribuição diária**

Contribuição diária (L)	Tempo de detenção	
	Dias	Horas
Até 1500	1,00	24
De 1501 a 3000	0,92	22
De 3001 a 4500	0,83	20
De 4501 a 6000	0,75	18
De 6001 a 7500	0,67	16
De 7501 a 9000	0,58	14
Mais que 9000	0,50	12

**Peterson Souza dos S. Leitão**  
Engenheiro Civil  
CREA/PB: 16160463-5



**ESTADO DA PARAÍBA**  
**PREFEITURA MUNICIPAL DE CONCEIÇÃO**

**Tabela 3 - Taxa de acumulação total de lodo (K), em dias, por intervalo entre limpezas e temperatura do mês mais frio**

Intervalo entre limpezas (anos)	Valores de K por faixa de temperatura ambiente (t), em °C		
	$t \leq 10$	$10 \leq t \leq 20$	$t > 20$
1	94	65	57
2	134	105	97
3	174	145	137
4	214	185	177
5	254	225	217

**Tabela 4 - Profundidade útil mínima e máxima, por faixa de volume útil**

Volume útil (m <sup>3</sup> )	Profundidade útil mínima (m)	Profundidade útil máxima (m)
Até 6,0	1,20	2,20
De 6,0 a 10,0	1,50	2,50
Mais que 10,0	1,80	2,80

Pedro Souza dos S. Leitão  
Engenheiro Civil  
CREA/PB: 16160463



**ESTADO DA PARAÍBA**  
**PREFEITURA MUNICIPAL DE CONCEIÇÃO**

---

**OBRA:** Reforma e Revitalização do Centro de Cultura  
**LOCAL:** Rua Prefeito José Leite, Centro - Conceição - PB.  
**CONTRATO Nº:** 1063962-13

---

---

# **PROJETO TÉCNICO DE ENGENHARIA**

**OBRA / SERVIÇO:** Reforma e Revitalização do Centro de Cultura

**LOCAL:** Rua Prefeito José Leite, Centro

**MUNICÍPIO:** Conceição - PB

**PROPRIETÁRIO:** Prefeitura Municipal de Conceição-PB

**MARÇO DE 2020**  
**Conceição - PB**

Teodoro Souza dos S. Leitão Nunes  
Engenheiro Civil  
CREA/PB: 161604632

**Memorial Descritivo e Especificações Técnicas**



**ESTADO DA PARAÍBA**  
**PREFEITURA MUNICIPAL DE CONCEIÇÃO**

**OBRA:** Reforma e Revitalização do Centro de Cultura  
**LOCAL:** Rua Prefeito José Leite, Centro - Conceição - PB.  
**CONTRATO Nº:** 1063962-13

**01 – Considerações gerais:**

A obra compreende a Reforma e Revitalização do Centro de Cultura Elba Ramalho, de Propriedade da Prefeitura Municipal de Conceição.

A FISCALIZAÇÃO é o preposto direto da PREFEITURA junto às obras, que dá as instruções para execução dos serviços, podendo rejeitar ou alterar processos de execução, aplicação de mão-de-obra, de material e equipamentos considerados inadequados à execução do projeto.

Toda liberação será tomada tendo em vista o conteúdo das Especificações Técnicas. Os casos omissos serão resolvidos mediante consulta à FISCALIZAÇÃO. As dúvidas suscitadas na interpretação do projeto e das Especificações serão encaminhadas, inicialmente, à FISCALIZAÇÃO que, caso julgue necessário, consultará sua instância superior.

*Todos os pagamentos de taxas e licenças serão de responsabilidade da CONTRATADA, bem como a execução e fixação, em local a ser definido pela FISCALIZAÇÃO, de placas indicativas da obra, nas dimensões e modelos fornecidos pela CEF.*

Será mantido no escritório da construção, um livro de ocorrência onde serão anotados, pela CONTRATADA e pela FISCALIZAÇÃO, todos os fatos que interfiram no desenvolvimento dos trabalhos.

Consideram-se como partes integrantes destas especificações, as instruções registradas no livro de ocorrência, concernentes a serviços, materiais, equipamentos e mão-de-obra.

Os materiais que derem entrada no canteiro, só serão considerados recebidos e aplicáveis, depois de inspecionados e aprovados pela FISCALIZAÇÃO.

A CONTRATADA facilitará ao pessoal da FISCALIZAÇÃO, livre e seguro acesso e trânsito no canteiro de trabalho.

As obras, a serem executadas, obedecerão aos cálculos, desenhos, memórias justificativas do projeto e a estas Especificações.

No caso de eventuais divergências entre elementos do projeto, serão observados os seguintes critérios:

- a – as cotas assinaladas prevalecerão sobre as respectivas dimensões em escala;
- b – os desenhos de maior escala prevalecerão sobre os de menor escala;
- c – em outras divergências, prevalecerá a interpretação da FISCALIZAÇÃO;
- d- os casos omissos ou particulares do projeto, que não estejam detalhados e especificados, serão decididos pela FISCALIZAÇÃO ou pela instância superior, prevalecendo, em qualquer caso, o que estabelecem os quantitativos constantes da Planilha Orçamentária, objeto da Licitação.

A EMPREITEIRA deverá providenciar as seguintes instalações no canteiro de obra:

- a. Sanitários para operários;

Memorial Descritivo e Especificações Técnicas

Contrato: 1063962-13

Peçro Souza dos S. Leirão  
Engenheiro Civil  
CREA/PB: 16160463-5

Página 2



**ESTADO DA PARAÍBA**  
**PREFEITURA MUNICIPAL DE CONCEIÇÃO**

**OBRA:** Reforma e Revitalização do Centro de Cultura  
**LOCAL:** Rua Prefeito José Leite, Centro - Conceição - PB.  
**CONTRATO Nº:** 1063962-13

- b. Tanques para água da construção;
- c. Equipamentos mecânicos;
- d. Canteiro para depósito de material exposto ao tempo;
- e. Instalação de água potável;
- f. Escritório para FISCALIZAÇÃO;
- g. Colocação de placas indicativas da obra com desenhos fornecidos pela PREFEITURA;
- h. Instalação elétrica para a obra;
- i. Almojarifado;
- j. Alojamento para operários.

Deverão ser apresentados à FISCALIZAÇÃO, "croquis" indicativos das instalações, antes de sua efetiva execução.

**00-DISPOSITIVOSPRELIMINARES**

**0.1.** A execução de todos os serviços contratados obedecerá, rigorosamente, os projetos fornecidos e as especificações, que complementam, no que couber, deverá ser combinado previamente entre as partes.

**0.2.** Compete ao Construtor fazer prévia visita ao local da obra para proceder minucioso exame das condições locais, averiguarem os serviços e material a empregar. Qualquer dúvida ou irregularidade observada nos projetos ou especificações deverá ser previamente esclarecida com o proprietário e autor do projeto.

**0.3.** No intuito de tomar todas as precauções necessárias a evitar a ocorrência de acidentes na obra, informamos que, durante a execução dos trabalhos deverá ser rigorosamente observada "Norma Regulamentadora do Ministério do Trabalho" "(NR -18 Obras de Construção, Demolição e Reparos)".

**1.0-DESCRIÇÃO DO OBJETO**

**1.1 DO QUE SE TRATA A OBRA**

A obra trata da Reforma e Revitalização do Centro de Cultura Elba Ramalho, situado à Rua Prefeito José Leite, no centro do município de Conceição, cuja área é de 1.815,96 m<sup>2</sup>.





**ESTADO DA PARAÍBA**  
**PREFEITURA MUNICIPAL DE CONCEIÇÃO**

**OBRA:** Reforma e Revitalização do Centro de Cultura  
**LOCAL:** Rua Prefeito José Leite, Centro - Conceição - PB.  
**CONTRATO Nº:** 1063962-13

A obra deverá proporcionar à população um espaço maior para apresentações, bem como às pessoas que irão se apresentar deverão ter um maior conforto advindo dos camarins. A reforma proporcionará acessibilidade quanto à entrada e locomoção nos camarins e palco, e também quanto aos banheiros acessíveis.

Neste memorial, toda a estrutura referente a banheiros, palco e camarins será tratado a partir daqui como "palco".

## **ESPECIFICAÇÕES TÉCNICAS**

### **PRELIMINARES**

#### **- DISPOSIÇÕES GERAIS**

- Os serviços contratados serão executados rigorosamente de acordo com as normas a seguir.
- Todos os materiais serão de primeira qualidade e serão inteiramente fornecidos pelo construtor.
- A mão de obra a empregar será especializada sempre que necessário. Será também de primeira qualidade e o acabamento esmerado. O construtor manterá na obra, engenheiro responsável, mestre e funcionários ao bom andamento da obra.
- Será mantido pela firma, serviço de vigilância contínuo, durante a execução e até a entrega definida da obra, cabendo-lhe a responsabilidade dos danos que possam ocorrer por negligência.
- Serão impugnados, pela fiscalização, todos os trabalhos que não satisfaçam as condições contratuais.
- Ficará o construtor, obrigado a demolir e refazer os trabalhos rejeitados, logo após o recebimento da ordem de serviços correspondente, ficando por sua exclusiva conta as despesas decorrentes desses serviços.
- Nestas especificações, deve ficar perfeitamente claro que em todos os casos de caracterização de matérias especificados que tenham necessidade de serem substituídos por outros equivalentes, só poderão ser feitos com a prévia autorização da fiscalização.
- Todos os materiais aproveitáveis oriundos de demolições, substituições, retiradas, etc, serão relacionadas e com o visto da fiscalização encaminhada ao almoxarifado, com o transporte por conta da contratada.

### **LOCAÇÃO E DEMARCAÇÃO DA OBRA**

- A locação da obra é de responsabilidade do construtor, a qual deverá obedecer rigorosamente às cotas indicadas no projeto, utilizando para tanto, instrumentos como, nível e trena de aço, além de tábuas e pontaletes de madeira.

**Memorial Descritivo e Especificações Técnicas**

Contrato: 1063962-13

Pedro Souza dos S. Leitão  
Engenheiro Civil  
CREA/PB: 16160463/5

Página 4



**ESTADO DA PARAÍBA**  
**PREFEITURA MUNICIPAL DE CONCEIÇÃO**

**OBRA:** Reforma e Revitalização do Centro de Cultura  
**LOCAL:** Rua Prefeito José Leite, Centro - Conceição - PB.  
**CONTRATO Nº:** 1063962-13

- Após as marcações dos alinhamentos e pontos de níveis, o construtor comunicará a fiscalização, a qual fará as aferições que julgar oportunas.
- Ocorrendo erro na locação da obra, o construtor se obriga a refazer por sua conta, os serviços que se fizerem necessários, a critério da fiscalização.

**ELABORAÇÃO DE PROJETOS**

- Os projetos deverão ser apresentados com os respectivos registros do CREA e ART's dos responsáveis, aprovados pelos órgãos concessivos dos respectivos serviços e acompanhados das planilhas de quantitativos, especificações técnicas e memória descritiva de cálculo.

**LICENÇAS E TAXAS**

- No canteiro ou em local determinado pela fiscalização, será colocada uma placa indicativa das características da obra, obedecendo ao modelo fornecido pela CEF, caso se faça necessário, a fiscalização poderá solicitar a colocação de outras placas em pontos estratégicos, que sirvam de referencial.

**INSTALAÇÃO DA OBRA**

- Deverá ser feita pela firma contratada todas as instalações provisórias necessárias ao bom funcionamento da obra como: ligação d'água, energia elétrica, barracão para fiscalização e administração dotados de W.C, almoxarife, etc., de maneira a atender as necessidades da obra e facilitar a execução dos serviços.
- Cabe ao construtor fornecer toda ferramenta, maquinário e equipamentos necessários à perfeita execução dos serviços contratados.

**1.0 SERVIÇOS PRELIMINARES**

A placa da obra deverá ser em chapa de aço galvanizado, nas dimensões 4,00 x 2,00 m, conforme estabelecidas pela CEF.

Um "toco" de árvore existente na praça deverá ser retirado.

Visto a condição atual, as portas existentes nos camarins e banheiros deverão ser removidas sem necessidade de reaproveitamento.

Conforme indicado em projeto arquitetônico, parte da estrutura e paredes do palco deverão ser demolidas, conforme projeto de reforma.

**2.0 PALCO/ CAMARINS/ BANHEIROS**

**Memorial Descritivo e Especificações Técnicas**

Contrato: 1063962-13

Página 5  
Zoro Souza dos S. Leitão Nunes  
Engenheiro Civil  
CREA/PB: 161604632-5



**ESTADO DA PARAÍBA**  
**PREFEITURA MUNICIPAL DE CONCEIÇÃO**

**OBRA:** Reforma e Revitalização do Centro de Cultura

**LOCAL:** Rua Prefeito José Leite, Centro - Conceição - PB.

**CONTRATO Nº:** 1063962-13

A reforma receberá em partes do palco nova infraestrutura e superestrutura.

As quantidades de aço e concreto deverão ser compatíveis com o projeto estrutural da obra. Quanto às fundações, estas foram calculadas para serem locadas a uma profundidade de 1,50m para que estas livres o contato com a estrutura existente. O concreto deverá ter fck = 25 Mpa, preparado em betoneira e lançado com uso de baldes, adensado e acabado.

A alvenaria deverá ser feita com tijolos cerâmicos de 9x19x19 cm (espessura de 9 cm).

Como parte da alvenaria receberá pintura e parte receberá revestimento cerâmico, a área de chapisco deverá ser a soma destas duas últimas áreas citadas. As paredes que receberão pintura deverão receber acima do chapisco uma massa única com espessura de 20 mm. Acima da massa, deverá proceder com fundo selador, uma demão de massa látex lixada e, então, a pintura em tinta látex, em duas demãos. Já as paredes que receberão cerâmicas, deverão ter acima do chapisco uma camada de emboço com espessura de 20 mm. As cerâmicas deverão ter dimensões de 20 x 20 cm. O teto também deverá receber nova pintura, com aplicação de fundo selador e lixamento de massa, uma demão, bem como a pintura em tinta em duas demãos, todos em látex.

Conforme previsto no projeto arquitetônico, as novas esquadrias devem ser instaladas nos locais e dimensões indicados.

As portas deverão ser em alumínio de abrir, tipo veneziana com guarnição e fixação com parafusos. A exceção é a porta de entrada ao hall dos camarins, pois esta deverá ser em ferro, visto que proporcionará maior segurança aos artistas que estiverem nos camarins e os objetos que possam ser guardados no vão.

As janelas serão do tipo maxim-ar ou de correr, conforme projeto, em alumínio com vidros.

O abastecimento de água no palco é feito a partir de rede existente diariamente, logo, não necessitando da existência de caixa d'água. A disposição final de efluentes se dará através de construção de fosse e sumidouro projetados a partir de ensaio de absorção do solo.

As instalações hidrossanitárias serão executadas conforme o projeto executivo e em obediência às posturas legais e Normas Técnicas pertinentes. As tubulações que, porventura, precisarem ocorrer aparentes, deverão ser fixadas por braçadeiras especiais e serão pintadas com esmalte sintético nas cores indicadas pelas Normas Técnicas. Todas as peças especificadas deverão ser de alta qualidade, podendo ser substituídas apenas por peças similares desde que a qualidade comprovadamente seja a mesma.

**Memorial Descritivo e Especificações Técnicas**

Contrato: 1063962-13

Página 6  
Peiro Souza dos S. Leitão Nunes  
Engenheiro Civil  
CREA/PB: 161604632



**ESTADO DA PARAÍBA**  
**PREFEITURA MUNICIPAL DE CONCEIÇÃO**

**OBRA:** Reforma e Revitalização do Centro de Cultura  
**LOCAL:** Rua Prefeito José Leite, Centro - Conceição - PB.  
**CONTRATO Nº:** 1063962-13

### **3.0 COBERTA E ESTRUTURA METÁLICA**

No espaço aberto com cobertura, deverão ser removidas sem reaproveitamento todas as telhas metálicas. Uma nova estrutura deverá ser construída para ampliar a área coberta do público. Esta estrutura deverá ser construída conforme projeto de estrutura do pórtico e projeto de estruturas metálicas.

As novas telhas metálicas deverão ter as seguintes especificações:

Telha galvalume com isolamento termoacústico em espuma rígida de poliuretano (pu) injetado, e = 30 mm, densidade 35 kg/m<sup>3</sup>, com duas faces trapezoidais;

Quanto ao projeto de estrutura do pórtico, serão construídos pilares em concreto armado sustentados por fundações rasas. Por serem padronizados, os pilares, as vigas e as sapatas, o projeto contempla apenas um detalhe de cada tipo de estrutura, enquanto a memória de cálculo do orçamento contempla a quantidade total.

Na estrutura em concreto armado deverá ser chumbada com chapa de aço galvanizado as estruturas metálicas que servirão para sustentação da ampliação da cobertura e detalhes arquitetônicos. A estrutura metálica, no entanto, não deverá ficar aparente, visto que esta será revestida em ACM com detalhes e dimensões conforme projeto arquitetônico. A estrutura metálica, incluso a existente, deverá ser revitalizada com primer sintético em uma demão (espessura de 25 micra), pintura de esmalte fosco em duas demãos e uma demão de fundo anticorrosivo.

O ACM que servirá como revestimento deverá ser composto por duas placas de alumínio com seu interior em polietileno. Sua pintura deverá ser em poliéster proporcionando uma durabilidade elevada e acabamento brilhoso nas cores definidas em projeto. As placas poderão ter as seguintes dimensões: 1220 X 5000 // 1500 X 5000 // 1220 X 3000; sua espessura total: 3mm e espessura do alumínio: 0,21mm. O revestimento em ACM deverá proporcionar resistência a impacto, fácil manutenção e isolamento de calor e som.

### **4.0 PAVIMENTAÇÃO**

O pátio da quadra deverá receber um novo piso acima do existente. O novo piso será em blocos intertravados com dimensão de 20x10 cm e espessura de 6 cm. De acordo com o projeto arquitetônico, os blocos poderão ser na cor natural ou pigmentados. Um novo meio-fio será executado para separar o passeio do pátio. O piso do palco (térreo e cobertura) deverá receber novo piso acima. No entanto, apenas no nível do térreo receberá revestimento cerâmico com placas de 45x45 cm.

**Memorial Descritivo e Especificações Técnicas**

Contrato: 1063962-13

Petro Souza dos S. Lemos <sup>Página 7</sup>  
Engenheiro Civil  
CREA/PB: 161604632



**ESTADO DA PARAÍBA**  
**PREFEITURA MUNICIPAL DE CONCEIÇÃO**

**OBRA:** Reforma e Revitalização do Centro de Cultura  
**LOCAL:** Rua Prefeito José Leite, Centro - Conceição - PB.  
**CONTRATO Nº:** 1063962-13

Algumas rampas serão divergentes do padrão arquitetônico de rampas longitudinais, mas com inclinação dentro dos padrões da norma. Estas estão representadas pela cor cinza em projeto e serão em concreto feito in loco, armadas.

**5.0 DETALHES E ACESSÓRIOS**

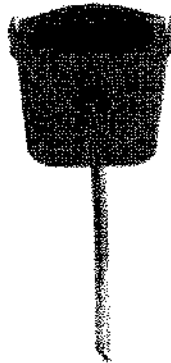

**Figura 1.** Lixeira (imagem ilustrativa)

Serão instaladas, nos locais indicados em projeto, lixeiras individuais (em conjunto de quatro) para coleta seletiva, com poste e capacidade de 50 litros. Contendo as seguintes características:

Lixeira individual para coleta seletiva com poste:

- Capacidade: 50 litros;
- Suporte individual em aço carbono 1020 galvanizado (chumbado);
- Possui abertura frontal e fechadura;
- O cesto e a tampa são injetados em plástico polietileno de alta densidade com proteção UV;
- Cores do conjunto: Vermelho, verde, Azul e Amarela.

Deverão também ser executados guarda-corpos em tubo de ferro galvanizado, altura de 1,10m, com barras verticais a cada 1,50m e barras intermediárias e barra superior, todas de 40mm, para proteção lateral no palco.



**ESTADO DA PARAÍBA**  
**PREFEITURA MUNICIPAL DE CONCEIÇÃO**

**OBRA:** Reforma e Revitalização do Centro de Cultura

**LOCAL:** Rua Prefeito José Leite, Centro - Conceição - PB.

**CONTRATO Nº:** 1063962-13

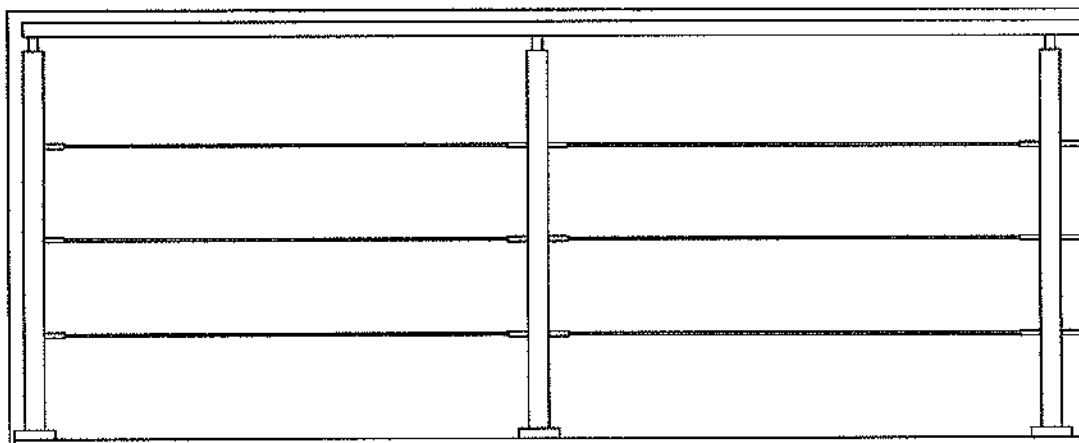

**Figura 2.** Guarda-corpo

## **6.0 INSTALAÇÕES ELÉTRICAS**

O projeto de instalações elétricas compreende a obra como um todo e deverá prever fornecimento e instalação de:

- Quadra de medição geral em chapa metálica;
- Quadro de distribuição de energia de embutir, em chapa metálica, para 12 disjuntores termomagnéticos monopolares, com barramento trifásico e neutro;
- Disjuntores termomagnéticos monopolares, com tensões conforme projeto;
- Poste de concreto circular, altura = 9m, com 4 luminárias em LED com potência de 200 W cada;
- Relé fotoelétrico p/ comando de iluminação externa 220 V/1000 W;
- Cabo de cobre flexível isolado, 1,25 mm<sup>2</sup>, 2,5 mm<sup>2</sup>, 4,0 mm<sup>2</sup>, e 16,0 mm<sup>2</sup>, anti-chama 450/750 V;
- Eletroduto flexível corrugado, PVC, DN 32 mm (1");
- Eletroduto rígido roscável, PVC, DN 60 mm (2");
- Eletrocalha com largura de 200 mm e altura de 50 mm;
- Tomada de embutir (1 módulo), 2p+t 10 a, incluindo suporte e placa;
- Tomada de embutir (2 módulos), 2p+t 20 a, incluindo suporte e placa;
- Interruptor simples (1 módulo), incluindo suporte e placa;
- Sensor de presença bivolt de parede;
- Luminária Plafon de embutir em LED 48W;
- Refletor em LED 200W.

**Memorial Descritivo e Especificações Técnicas**

Contrato: 1063962-13

Página 9  
Peiro Souza dos S. Leite  
Engenheiro Civil  
CREA/PB: 161604632-5



**ESTADO DA PARAÍBA**  
**PREFEITURA MUNICIPAL DE CONCEIÇÃO**

**OBRA:** Reforma e Revitalização do Centro de Cultura  
**LOCAL:** Rua Prefeito José Leite, Centro - Conceição - PB.  
**CONTRATO Nº:** 1063962-13

**CONDIÇÕES DE OBRA**

A CONTRATADA deverá entregar a obra em perfeito estado de limpeza e conservação, devendo apresentar funcionamento perfeito de todas as suas instalações e aparelhos e com as instalações definitivamente ligadas.

O canteiro da obra deverá ser mantido limpo, removendo lixos e entulhos para locais próprios que não causem prejuízos ao andamento da construção.

Deverão ser devidamente removidos da obra todos os materiais e equipamentos, assim como as peças remanescentes e sobras utilizáveis de materiais, ferramentas e acessórios.

Todos os pisos deverão ser totalmente limpos, e todos os detritos que ficarem aderentes deverão ser removidos, sem danos às superfícies.

Durante a limpeza da obra deve-se ter o cuidado de vedar todos os ralos para que os detritos provenientes da limpeza não venham a obstruí-los posteriormente.

Todos os metais, ferragens e louças deverão ficar totalmente limpas, polidos, tendo sido removido todo o material aderente que se obtenha suas condições normais. Todas as ferragens serão limpas e lubrificadas, substituindo-se aquelas que não apresentarem perfeito funcionamento e acabamento.

Deverá ser realizada a remoção de todo o entulho da obra, deixando-a completamente desimpedida de todos os resíduos de construção, bem como cuidadosamente varridos os seus acessos.

A limpeza dos elementos deverá ser realizada de modo a não danificar outras partes ou componentes da edificação, utilizando-se produtos que não prejudiquem as superfícies a serem limpas.

Particular cuidado deverá ser aplicado na remoção de quaisquer detritos ou salpicos de argamassa endurecida das superfícies.

Deverão ser cuidadosamente removidas todas as manchas e salpicos de tinta de todas as partes e componentes da edificação, dando-se especial atenção à limpeza dos vidros, ferragens, esquadrias, luminárias e peças e metais sanitários.

A CONTRATADA deverá promover a suas custas toda recuperação da área destruída ou danificada no andamento da obra, incluindo a recomposição de camada vegetal ou pavimentação quando necessária. A recuperação é considerada como parte integrante da obra e deverá ser aprovada pela FISCALIZAÇÃO, sendo pré-requisito para liberação da medição.

Serão de responsabilidade da CONTRATADA todos os materiais, equipamentos e mão-de-obra necessários para a perfeita execução dos serviços acima discriminados.

**CONCEIÇÃO-PB, 25 de Março de 2020**

**Memorial Descritivo e Especificações Técnicas**

Contrato: 1063962-13

Peoro Souza dos S. Leitao  
Engenheiro Civil  
CREA/PB: 161604637

# ANEXO I

## LISTA DE VERIFICAÇÃO EM ACESSIBILIDADE

	ITEM	DESCRIÇÃO	ATENDIMENTO*			ETAPA DE VERIFICAÇÃO			ITEM DA NBR 9060/15:	OBS. -
			SIM	NÃO nesta etapa**	N/A - Justificar (não será verificado)	PELO CONCEDENTE OU MANDATÁRIA** * NO PROJETO DE ENGENHARIA	PELO CONVENIENTE NO PROJETO EXECUTIVO DE ACESSIBILIDADE	PELO CONVENIENTE NO LAUDO DE CONFORMIDADE		
ROTA ACESSÍVEL	1	Há indicação em projeto do traçado da rota acessível na área de intervenção?		X		s	s	s	6.1	
CALÇADAS	2	As calçadas novas ou reformadas possuem faixa livre com largura mínima de 1,20 m?	X			s	s	s	6.12.3.b)	
	3	As faixas livres não possuem obstáculos?	X			n	s	s	6.12.3.b)	
	4	As calçadas novas ou reformadas possuem faixa de serviço com largura mínima de 0,70 m?	X			n	s	s	6.12.3.a)	
	5	Em casos de calçadas novas ou reformadas com largura superior a 2,0m, há faixa de acesso?			X	n	s	s	6.12.1 6.12.3.c)	
	6	A faixa livre possui 2,10 m de altura livre nas calçadas novas ou reformadas?	X			n	s	s	6.12.3.b)	
	7	A sinalização suspensa está instalada acima de 2,10 m do piso nas calçadas novas ou reformadas?			X	n	s	s	5.2.8.2.3	
	8	A faixa livre ou passeio das calçadas novas ou reformadas possui inclinação transversal de até 3%?	X			n	s	s	6.12.3.b)	
	9	Nas calçadas novas ou reformadas há sinalização tátil direcional quando da ausência ou descontinuidade de linha-guia identificável?			X	n	s	s	ABNT NBR 16537 - 7.5.1	
	10	A sinalização visual possui contraste de luminância, em condições secas e molhadas nas calçadas novas?			X	n	s	s	5.4.6.2	
	11	Há sinalização tátil ou piso tátil para informar a existência de: desníveis, objetos suspensos, equipamentos, mudança de direção, travessia de pedestre, início e término de rampas e escadas, rebaixamentos de guia nas calçadas novas ou reformadas?			X	n	s	s	5.4.6.3 ABNT NBR 16537 - 6.6 - 7.4	

Pedro Souza dos S. Leitão Nunes  
 Engenheiro Civil  
 CREA/PB: 161604632/5



12	A faixa livre das calçadas novas ou reformadas possui piso com superfície regular, firme, estável, não trepidante e anti derrapante, sob condição seca ou molhada?	X			n	s	s	6.3.2	
13	O acesso de veículos aos lotes cria degraus ou desníveis na faixa livre nas calçadas novas ou reformadas?			X	n	s	s	6.12.4	
14	Os rebaixamentos de calçadas ou faixas elevadas para a travessia das vias constantes da intervenção estão na direção do fluxo da travessia de pedestres em calçadas novas ou reformadas ou reformadas?			N	s	s	s	6.12.7	
15	Os rebaixamentos de calçadas possuem inclinação igual ou inferior a 8,33% (nas rampas laterais e central) ou igual ou inferior a 5% para rebaixamento total (nas rampas laterais) em calçadas novas?			N	n	s	s	6.12.7.3 6.12.7.3.4	
16	Os rebaixamentos de calçadas possuem rampa central com largura mínima de 1,50m em calçadas novas ou reformadas?			N	s	s	s	6.12.7.3	
17	Os rebaixamentos de calçadas são feitos de forma a não reduzir a largura da faixa livre ou passeio em medida inferior a 1,20m em calçadas novas ou reformadas?			N	n	s	s	6.12.7.3	
18	Há desnível entre o término do rebaixamento da calçada e o leito carroçável em calçadas novas ou reformadas?			N	n	s	s	6.12.7.3.1	
19	Há rebaixamento do canteiro divisor de pistas, com largura igual à da faixa de travessia?			N	s	s	s	6.12.7.3.5	
20	Os semáforos para pedestres possuem dispositivos sincronizados com sinais visuais e sonoros?			N	n	s	s	8.2.2.3	
21	Os semáforos, se acionados manualmente, possuem comando com altura entre 0,80 m e 1,20 m do piso?			N	n	s	s	5.6.4.3 8.2.2.1	

Pedro Souza dos S. Leitão Nunes  
Engenheiro Civil  
CREA/PB: 161604632-5

PASSARELAS	22	As passarelas de pedestres possuem uma das alternativas? a. rampas; b. rampas e escadas; c. rampas e elevadores; d. escadas e elevadores.			N	s	s	s	6.13.1	
	23	As rampas em rota acessível possuem, no mínimo, 1,20 m de largura?	X			s	s	s	6.6.2.5	
RAMPA E ESCADAS	24	Os patamares (intermediários, de início e término da rampa) possuem dimensão longitudinal mínima de 1,20 m e não invadem a área de circulação adjacente?			N	s	s	s	6.6.4	
	25	Para segmento de rampa com desnível máximo de 1,50 m, a inclinação é de 5%?	X			n	s	s	6.6.2.1	
	26	Para segmento de rampa com desnível máximo de 1,00 m, a inclinação é de até 6,25%?	X				n	s	s	6.6.2.1
	27	Para segmento de rampa com desnível máximo de 0,80 m, sua inclinação é de até 8,33% e o número máximo de segmentos de rampa é 15?	X				n	s	s	6.6.2.1
	28	Em rampas, na ausência de paredes laterais, há guarda corpos e guias de balizamento?	X				n	s	s	6.9.5
	29	As escadas em rota acessível possuem no mínimo 1,20 m de largura?	X				s	s	s	6.8.3
	30	Há patamar em escadas a cada desnível de 3,20 m (exceto escada de lances curvos ou mistos) com no mínimo 1,20m de dimensão longitudinal?	X				s	s	s	6.8.7
	31	Os pisos dos degraus das escadas possuem dimensão entre 0,28 m e 0,32 m?	X				n	s	s	6.8.2
	32	Os espelhos dos degraus das escadas possuem dimensão entre 0,18 m e 0,18 m?	X				n	s	s	6.8.2
	33	Há sinalização visual aplicada nos pisos e espelhos dos degraus, contrastante com o revestimento adjacente?		X			n	s	s	5.4.4
	34	Em escadas, na ausência de paredes laterais, há guarda corpos e guias de balizamento?		X			s	s	s	6.9.5
	35	Nas rampas e escadas há corrimãos?				N	s	s	s	6.9.2.1

edro Souza dos S. Lento  
Engenheiro Civil  
CREA/PB: 16160463-5

	36	Em escadas e rampas os corrimãos são contínuos com diâmetro entre 30 mm a 45 mm, com altura de 0,92 m e a 0,70 m do piso e prolongamento mínimo de 0,30 m nas extremidades e recurvados nas extremidades?			N	n	s	s	6.9	
	37	Em rampas ou escadas com largura igual ou superior a 2,40 m, há instalação de corrimão intermediário?			N	n	s	s	6.9.4	
	38	Em rampas ou escadas, se há corrimão intermediário e patamar com comprimento superior a 1,40 m, há espaçamento mínimo de 0,80 m?			N	n	s	s	6.9.4.1	
PLATAFORMAS E ELEVADORES	39	Em plataforma de elevação vertical com percurso aberto, há fechamento contínuo com altura de 1,10 m e sem vãos laterais?			N	n	s	s	6.10	
	40	Em plataforma de elevação vertical com percurso superior a 2,00 m, o percurso é fechado?			N	n	s	s	6.10.3.2	
	41	Em plataforma de elevação inclinada há parada programada no patamares ou pelo menos a cada 3,20 m de desnível?			N	n	s	s	6.10.4.2	
	42	Há dispositivos de comunicação interno e externo à caixa de corrida, para solicitação de auxílio?			N	n	s	s	6.10.1	
	43	Os elevadores, quando projetados para 1 cadeira de rodas e 1 outro usuário, possuem cabine com dimensões mínimas de 1,40 m x 1,10 m?			N	s	s	s	ABNT NBR NM 313 - Tabela 1	
	44	Em elevadores, quando projetados para 1 cadeira de rodas e 1 outro usuário, as portas, quando abertas, possuem vão livre de 0,80 m x 2,10 m?			N	n	s	s	ABNT NBR NM 313 - Tabela 1	
	45	O piso da cabine contrasta com o da circulação?			N	n	s	s	ABNT NBR NM 313	
	46	Há sinalização com piso tátil de alerta junto à porta dos elevadores e plataformas de elevação vertical?			N	n	s	s	ABNT NBR 16537 - 6.9.1	
	47	Possui sinalização sonora informando o pavimento em equipamentos com mais de duas paradas?			N	n	s	s	6.10.1	
	48	Junto à porta do elevador há dispositivo entre 1,80 m e 2,50 m que emite sinais sonoro e visual, indicando o sentido em que a cabine se movimentará?			N	n	s	s	ABNT NBR NM 313	

Dr. João Souza dos S. Leitão Nunes  
Engenheiro Civil  
CREA/PB: 161604632-

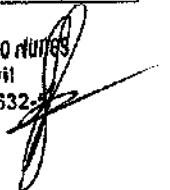

	49	A botoeira do pavimento está localizada entre 0,90 m e 1,10 m do piso?			N	n	s	s	ABNT NBR NM 313
	50	A botoeira da cabine está localizada entre 0,90 m e 1,30 m do piso?			N	n	s	s	ABNT NBR NM 313
	51	O desnível entre o piso da cabine e o piso externo é de, no máximo, 15 mm?			N	n	s	s	ABNT NBR NM 313
	52	A distância horizontal entre o piso da cabine e o piso externo é de, no máximo, 35 mm?			N	n	s	s	ABNT NBR NM 313
	53	O número do pavimento está localizado nos batentes externos, indicando o andar, em relevo e em Braille?			N	n	s	s	5.4.5.2
ESTACIONAMENTO DE VEÍCULOS	54	Há rota acessível interligando as vagas reservadas dos estacionamentos aos acessos?			N	n	s	s	6.2.4
	55	Há vagas de estacionamento reservadas a veículos que transportem pessoas com deficiência?			N	s	s	s	Lei 13.146/2015
	56	O número de vagas de estacionamento reservadas a veículos que transportem pessoas com deficiência é de, no mínimo, 2% do total de vagas, assegurada, no mínimo 1 vaga?			N	s	s	s	Lei 13.146/2015
	57	As vagas destinadas a pessoas com deficiência localizam-se a, no máximo, 50m do acesso à edificação ou elevadores?			N	n	s	s	6.14.1.2
	58	As vagas destinadas a pessoas com deficiência contam com espaço adicional de, no mínimo, 1,20 m de largura?			N	n	s	s	6.14.1.2
	59	Há vagas de estacionamento reservadas a veículos que transportem pessoas idosas?			N	s	s	s	Lei 10.741/2003
	60	O número de vagas destinadas a veículos que transportem pessoas idosas é de, no mínimo, 5% do total de vagas, com no mínimo uma vaga?			N	s	s	s	Lei 10.741/2003
	61	As vagas destinadas a pessoas idosas estão posicionadas próximas das entradas do edifício?			N	n	s	s	6.14
	62	As vagas reservadas contêm sinalização vertical e horizontal?			N	n	s	s	5.5.2.3 6.14
	ACESSO	63	Há indicação no projeto do traçado da rota acessível?			N	s	s	s
64		A rota acessível interliga as áreas de uso público e adaptadas da edificação e incorpora as circulações?			N	s	s	s	6.1.1

Pedro Souza dos S. Leitão Nunes  
Engenheiro Civil  
CREA/IPB: 16160462-5

	65	Todas as entradas da edificação de uso público ou comum são acessíveis?			N	n	s	s	6.2.1; 6.1.1.1
	66	Se houver controle de acesso, tipo catracas ou cancelas, pelo menos um deles em cada conjunto é acessível?			N	n	s	s	6.2.5
	67	Possui sinalização informativa e direcional nas entradas e saídas acessíveis?			N	n	s	s	6.2.8
	68	Há mapa acessível instalado imediatamente após a entrada principal com piso tátil associado, informando os principais pontos de distribuição no prédio ou locais de maior utilização?			N	n	s	s	Anexo B B.4
	69	Há pelo menos duas formas de deslocamento vertical nas circulações verticais? (escadas, rampas, plataformas elevatórias ou elevador)			N	s	s	s	6.3
PISO	70	As superfícies de piso possuem revestimento regular, firme, estável, não trepidante e antiderrapante, estando secas ou molhadas?	X			n	s	s	6.3.2
	71	A rota acessível é nivelada ou possui desníveis de no máximo 0,5 cm, ou quando maior que 0,5 cm e menor que 2 cm é chanfrada na proporção 1:2 (50%)			N	n	s	s	6.3.4.1
	72	Há rampa nos casos em que ocorra um desnível maior que 2 cm?			N	n			6.1 6.1.1.2 6.3.4.1
	73	Se houver grelhas e juntas de dilatação em rotas acessíveis, os vãos perpendiculares ao fluxo principal possuem dimensão máxima de 15mm?			N	n	s	s	6.3.5
CORREDORES	74	Para corredores de uso comum com extensão de até 4,00 m, a largura é de, no mínimo, 0,90 m?			N	n	s	s	6.11.1
	75	Para corredores de uso comum com extensão de até 10,00 m, a largura é de, no mínimo, 1,20 m?			N	n	s	s	6.11.1
	76	Para corredores de uso comum com extensão acima de 10,00m, a largura é de, no mínimo, 1,50 m?			N	n	s	s	6.11.1
	77	Para corredores de uso público, a largura é de, no mínimo, 1,50 m?			N	n	s	s	6.11.1
	78	Para transposição de obstáculos com no máximo 0,40 m de extensão, a largura é de no mínimo 0,80 m?			N	n	s	s	6.11.1.2
	79	Para transposição de obstáculos com extensão superior a 0,40 m, a largura é de no mínimo 0,90 m?			N	n	s	s	6.11.1.2

Pedro Souza dos S. Leão Nunes  
 Engenheiro Civil  
 CREA/PB: 1616046-5

	80	As passagens possuem informação visual, associada a sinalização tátil ou sonora?			N	n	s	s	5.4.1	
	81	Há placas de sinalização informando sobre os sanitários, acessos verticais e horizontais, números de pavimentos e rota de fuga?			N	n	s	s	5.2.8.1	
	82	Esta sinalização está disposta em locais acessíveis para pessoa em cadeira de rodas, com deficiência visual, entre outros usuários, de tal forma que possa ser compreendida por todos?			N	n	s	s	5.2.8.1	
ROTA DE FUGA	83	Quando a rota de fuga incorpora escadas de emergência e elevadores de emergência há área de resgate com no mínimo um M.R. (0,80X1,20m) por pavimento e um para cada escada e elevador de emergência?			N	s	s	s	6.4.4	
	84	As rotas de fuga e as saídas de emergência estão sinalizadas, com informações visuais, sonoras e táteis?			N	n	s	s	5.5.1	
RAMPAS E ESCADAS	85	As rampas possuem largura mínima de 1,50 m? Sendo o mínimo admissível de 1,20m (indicadas no projeto como as pertencentes à rota acessível)	X			s	s	s	6.8.2.5	
	86	As escadas possuem largura mínima de 1,20m? (indicadas no projeto como as pertencentes à rota acessível)	X			s	s	s	6.8.3	
	87	Há guarda-corpos e guias de balizamento em rampas e escadas, na ausência de paredes laterais? (indicadas no projeto como as pertencentes à rota acessível)	X				s	s	6.6.3 6.9.5	
	88	Há corrimãos em escadas e rampas? (indicadas no projeto como as pertencentes à rota acessível)	X				s	s	6.9.2.1	
	89	Os corrimãos são contínuos, com diâmetro entre 30 mm a 45 mm, em ambos os lados, com altura de 0,92 m e a 0,70 m do piso, prolongamento mínimo de 0,30 m e recurvados nas extremidades?			N	n	s	s	6.9.2.1; 4.6.5	
	90	Em rampas ou escadas com largura igual ou superior a 2,40 m, há instalação de corrimão intermediário?			N	n	s	s	6.9.4	
	91	Em rampas ou escadas, se há corrimão intermediário e patamar com comprimento superior a 1,40 m, há espaçamento mínimo de 0,80 m?			N	n	s	s	6.9.4.1	

Pedro Souza dos S. Leite Nunes  
Engenheiro Civil  
CREA/PB: 161604632



	92	Os patamares (intermediários, de início e término) das rampas possuem dimensão longitudinal mínima de 1,20 m e não invadem a área de circulação adjacente?			N	s	s	s	6.6.2 6.6.4	
	93	Há patamar em escadas a cada desnível de 3,20 m (exceto escada de lances curvos ou mistos), com dimensão longitudinal de 1,20 m?			N	s	s	s	6.8.7 6.8.8	
	94	Os patamares de mudança de direção em rampas e escadas possuem o comprimento igual à largura das mesmas?			N	s	s	s	6.6.4; 6.8.3	
RAMPAS E ESCADAS	95	Para segmento de rampa com desnível máximo de 1,50 m, a inclinação é de 3%?			N	n	s	s	6.6.2.1	
	96	Para segmento de rampa com desnível máximo de 1,00 m, a inclinação é de até 6,25%?			N	n	s	s	6.6.2.1	
	97	Para segmento de rampa com desnível máximo de 0,80 m, sua inclinação é de até 8,33% e o número máximo de segmentos de rampa é 15?			N	n	s	s	6.6.2.1	
	98	Os pisos dos degraus das escadas possuem dimensão entre 0,28 m e 0,32 m?			N	s	s	s	6.8.2	
	99	Os espelhos dos degraus das escadas possuem dimensão entre 0,16 m e 0,18 m?			N	s	s	s	6.8.2	
	100	O primeiro e o último degrau de um lance de escada distam 0,30m da circulação adjacente?			N	s	s	s	6.8.4	
	101	As escadas que interligam os pavimentos, possuem sinalização tátil, visual e/ou sonora?			N	n	s	s	5.5.1.3	
	102	Há sinalização visual de degraus isolados?			N	n	s	s	5.4.4	
PLATAFORMAS E ELEVADORES	103	Em plataforma de elevação vertical com percurso aberto, há fechamento contínuo com altura de 1,10 m e sem vãos laterais?			N	n	s	s	6.10.3.1	
	104	Em plataforma de elevação vertical com percurso superior a 2,00 m, o percurso é fechado?			N	n	s	s	6.10.3.2	
	105	Em plataforma de elevação inclinada há parada programada nos patamares ou pelo menos a cada 3,20 m de desnível?			N	n	s	s	6.10.4.2	
	106	Há dispositivos de comunicação interno e externo à caixa de corrida, para solicitação de auxílio?			N	n	s	s	6.10.1	
	107	Os elevadores possuem cabines com dimensões mínimas de 1,40 m x 1,10 m?			N	s	s	s	ABNT NBR NM 313	

Pedro Souza dos S. Leão Júnior  
 Engenheiro Civil  
 CREA/PB: 161604632

	108	Em elevadores as portas, quando abertas, possuem vão livre mínimo de 0,80 m x 2,10 m?			N	n	s	s	6.11.2.4
	109	O piso da cabine contrasta com o da circulação?			N	n	s	s	ABNT NBR NM 313
	110	Possui sinalização com piso tátil de alerta e visual junto ao equipamento? (exceto plataforma de elevação inclinada)			N	n	s	s	6.10.1; 6.10.4.4
	111	Possui sinalização sonora informando o pavimento em equipamentos com mais de duas paradas?			N	n	s	s	6.10.1
	112	Junto à porta do elevador há dispositivo entre 1,80 m e 2,50 m que emite sinais sonoro e visual, indicando o sentido em que a cabine se movimenta?			N	n	s	s	ABNT NBR NM 313
	113	A botoeira do pavimento está localizada entre 0,90 m e 1,10 m do piso?			N	n	s	s	ABNT NBR NM 313
	114	A botoeira da cabine está localizada entre 0,90 m e 1,30 m do piso?			N	n	s	s	ABNT NBR NM 313
PLATAFORMAS E ELEVADORES	115	O desnível entre o piso da cabine e o piso externo é de, no máximo, 15 mm?			N	n	s	s	ABNT NBR NM 313
	116	A distância horizontal entre o piso da cabine e o piso externo é de, no máximo, 35 mm?			N	n	s	s	ABNT NBR NM 313
	117	O número do pavimento está localizado nos batentes externos, indicando o andar, em relevo e em Braille?			N	n	s	s	5.4.5.2
PORTAS E JANELAS	118	As portas, quando abertas, possuem vão livre de 0,80 m de largura e 2,10 m de altura?			N	s	s	s	6.11.2.4
	119	Nos locais de prática esportivas, as portas tem largura mínima de 1m nas circulações destinada a praticantes?			N	s	s	s	6.11.2.4; 6.11.2.1 2; 10.11.1
	120	Em portas de duas ou mais folhas, pelo menos um delas possui vão livre de 0,80 m de largura?			N	n	s	s	6.11.2.4
	121	Se houver portas em sequência, há espaço entre elas (abertas) de, no mínimo, 1,50 m de diâmetro e 0,60 m ao lado da maçaneta?			N	n	s	s	6.11.2
	122	A área de varredura das portas não interfere nas áreas de manobra, na dimensão mínima dos patamares e no fluxo principal de circulação?			N	n	s	s	6.6.4.1; 6.8.8; 6.11.2.1
	123	Se abertura da porta é no sentido do deslocamento do usuário, existe espaço livre de 0,30 m entre a porta e a parede e espaço frontal de 1,2 m ou acionamento automático?			N	n	s	s	6.11.2.2

Petro Souza dos S. Leão Nunes  
Engenheiro Civil  
CREA/PB: 161604632



	124	Se abertura da porta é no sentido oposto ou lateral ao deslocamento do usuário, existe espaço livre de 0,60 m entre a porta e a parede e espaço frontal de 1,5m ou acionamento automático?			N	n	s	s	6.11.2.2; 6.11.2.3
	125	Possui sinalização visual no centro da porta ou na parede ao lado da maçaneta (1,20 m - 1,60 m) no lado externo, informando o ambiente?			N	n	s	s	5.4.1
	126	A sinalização visual está associada à sinalização tátil em relevo e Braille (instalada na parede adjacente ou batente em altura entre 0,90 m - 1,20 m) ou sonora?			N	n	s	s	5.4.1
	127	As maçanetas das portas são do tipo alavanca e estão instaladas entre 0,80 m e 1,10 m do piso?			N	n	s	s	6.11.2.6
	128	A altura do peitoril respeita o cone visual de pessoa em cadeira rodas (aprox. 60 cm)?			N	n	s	s	6.11.3
	129	As janelas possuem comando de abertura instalados entre 0,60 m e 1,20 m do piso?			N	n	s	s	6.11.3
GERA	130	Existe sanitário acessível, para cada sexo, em todos os pavimentos, com entrada independente dos sanitários coletivos?			N	s	s	s	7.4.3
	131	As superfícies de piso dos sanitários acessíveis não possuem desníveis e possuem revestimento regular, firme, estável, não trepidante, e antiderrapante, estando secas ou molhadas?			N	n	s	s	6.3.2 6.3.4
	132	Há no mínimo 5% do total de cada peça sanitária, com no mínimo uma, para cada sexo em cada pavimento, onde há sanitários?			N	n	s	s	7.4.3
	133	O sanitário acessível ou boxe sanitário acessível possui circulação livre para giro de 360° (diâmetro 1,50 m)?			N	s	s	s	7.5.a)
	134	Os sanitários acessíveis possuem dispositivo de sinalização de emergência (alarme sonoro e visual) próximo à bacia, acionado através de pressão ou alavanca, instalado à 40 cm do piso e com cor contrastante?			N	n	s	s	5.6.4.1
	135	Os interruptores foram instalados em altura de 0,60m a 1,00 m do piso?			N	n	s	s	4.6.9
PORTAS	136	As portas, quando abertas, possuem vão livre de 0,80 m de largura e 2,10 m de altura?			N	s	s	s	6.11.2.4

Pedro Souza dos S. Lertão Nunes  
Engenheiro Civil  
CREA/PB: 161604632-

	137	Em caso de porta de eixo vertical, a abertura é para o lado externo do sanitário ou boxe?			N	s	s	s	7.5.f)	
	138	Nos locais de prática esportivas, as portas tem largura mínima de 1m nas circulações destinada a praticantes?			N	s	s	s	6.11.2.4; 6.11.2.1 2; 10.11.1	
	139	A porta possui puxador horizontal, com diâmetro entre 25 mm a 35 mm, com comprimento mínimo de 0,40 m, afixado na parte interna da porta e maçaneta tipo alavanca?			N	n	s	s	6.11.2.7 Figura 84; 7.11.5	
	140	Há sinalização visual no centro da porta ou na parede ao lado da maçaneta (1,20 m - 1,60 m) no lado externo, informando o ambiente?			N	n	s	s	5.4.1	
	141	A sinalização visual está associada à sinalização tátil em relevo e Braille (instalada na parede adjacente ou batente em altura entre 0,90 m - 1,20 m) ou sonora?			N	n	s	s	5.4.1	
	BACIA SANITÁRIA	142	Há área de transferência (0,80 m x 1,20 m) lateral, diagonal e perpendicular para a bacia sanitária?			N	s	s	s	7.5
143		A bacia possui 0,43 m a 0,45 m de altura em o assento (46 cm de altura com assento)?			N	n	s	s	7.7.2.1	
144		A bacia NÃO possui abertura frontal?			N	n	s	s	7.7.2.1	
145		Há barras de apoio com comprimento mínimo de 0,80 m, fixadas horizontalmente nas paredes de fundo e na lateral da bacia sanitária, distando 0,75 m do piso acabado e uma barra vertical de, no mínimo 0,70m, a 0,10m acima da barra horizontal e a 0,30m da borda frontal da bacia?			N	n	s	s	7.7.2.2 Figuras 103 e 104	
146		O acionamento da válvula de descarga está a no máximo 1,00 m do piso?			N	n	s	s	7.7.3.1	
147		No caso de caixa acoplada, a barra sobre esta, possui altura máxima de 0,89 m?			N	n	s	s	7.7.2.3.3	
148		O acionamento de descarga em caixa acoplada é do tipo alavanca ou sensores?			N	n	s	s	7.7.3.2	
LAVATÓRIO		149	O lavatório acessível é sem coluna ou com coluna suspensa, com profundidade máxima de 0,50m, altura final entre 0,78 e 0,80m e distante 0,30 m do piso?			N	n	s	s	7.5.d) Figura 98
	150	No caso de lavatório instalado em bancada, a altura superior da cuba está entre 78 e 80 cm, e possui altura livre inferior de, no mínimo, 73 cm?			N	n	s	s	7.10.3	

	151	Há barras de apoio de cada lado dos lavatórios, distantes a, no máximo, 0,50m da parede e do eixo da torneira e no caso de barra horizontal, o perfil superior de 0,78 a 0,80m do piso e no caso de barra vertical com, no mínimo, 0,40m de comprimento, a 0,90m do piso?			N	n	s	s	7.8.1 Figuras 113 e 114
	152	As torneiras são acionadas por alavanca, sensor eletrônico ou dispositivo equivalente ?			N	n			7.8.2
MICTÓRIO	153	Existe área de aproximação frontal para Pessoa com Mobilidade Reduzida (diâmetro de 60 cm) e para Pessoa em Cadeira de Rodas (0,80 m x 1,20 m)?			N	n	s	s	7.10.4
	154	Para os mictórios suspensos, a altura da borda frontal é de 0,60 m a 0,65 m?			N	n	s	s	7.10.4.3
	155	Acionamento da descarga é do tipo alavanca ou automática e possui altura de 1,00 m do piso?			N	n	s	s	7.10.4.3
	156	O mictório possui barras de apoio em ambos os lados com afastamento de 0,30 m (a partir do eixo), comprimento mínimo de 0,70 m e fixadas a altura de 0,75 m do piso acabado?			N	n	s	s	7.10.4.3
ACESSÓRIOS	157	Se existir ducha higiênica, está instalada de 0,45 a 1,20 do piso e distante de 0,25 a 0,43m da borda lateral da bacia?			N	n			7.5. m) Figura 14
	158	O espelho, quando instalado em parede sem pias, possui borda inferior a, no máximo, 0,50 m e a borda superior a, no mínimo, 1,80 m do piso?			N	n	s	s	7.11.1
	159	O espelho, quando instalado sobre o lavatório, possui borda inferior a, no máximo, a 0,90 m e a borda superior a, no mínimo, 1,80 m do piso?			N	n	s	s	7.11.1
	160	A papelreira embutida está em altura mínima de 0,55 m (eixo) do piso e dista 0,20 m da borda frontal da bacia?			N	n	s	s	7.11.2
	161	A papelreira de sobrepor está alinhada com a borda frontal da bacia e o acesso ao papel está a 1,00 m do piso acabado?			N	n	s	s	7.11.2
	162	Os acessórios (papelreira, cabide e porta-objetos) atendem à altura entre 0,80 m e 1,20 m?			N	n	s	s	7.11.3 7.11.4

Heber Souza dos S. Leitão Nunes  
Engenheiro Civil  
CREA/PB: 161604632

BOXE DE CHUVEIRO	163	As dimensões mínimas do boxe de chuveiro são de 0,90 m x 0,95 m?			N	s	s	s	7.12.1.2
	164	Caso exista porta no boxe, esta possui vão com largura livre mínima de 0,90 m confeccionada em material resistente a impacto?			N	n	s	s	7.12.1.1
	165	O registro do chuveiro está a 1,00 m do piso acabado e a 0,45 m de distância do banco?			N	n	s	s	7.12.2 Figura 126
	166	Há banco instalado na parede lateral ao chuveiro, com dimensões mínimas de 0,70 m x 0,45 m, e altura de 0,46 m do piso acabado?			N	n	s	s	7.12.3 Figura 126.b)
	167	No boxe há barra de apoio de 90° na parede lateral ao banco e barra vertical na parede de fixação do banco?			N	n	s	s	7.12.3 Figura 126.a)
	168	O piso do boxe de chuveiro é antiderrapante, está nivelado com o piso adjacente e possui grelhas ou ralos fora da área de manobra e transferência?			N	n	s	s	7.12.4
BANHEIRA	169	Há área de transferência (0,80 m x 1,20 m) lateral à banheira?			N	n	s	s	7.13.2 Figuras 127 e 128
	170	A banheira possui altura máxima de 0,46 m?			N	n	s	s	7.13.2.1
	171	O acionamento da banheira do comando deve estar a uma altura de 0,80 m do piso acabado?			N	n	s	s	7.13.2.3
	172	A banheira possui duas barras de apoio horizontais na parede frontal e uma vertical na parede lateral?			N	n	s	s	7.13.2.4 Figura 129
ÁREA COMUM DOS VESTIÁRIOS	173	Os vestiários acessíveis estão localizados em rotas acessíveis?			N	s	s	s	7.3.1
	174	Existe vestiário acessível com entrada independente?			N	s	s	s	7.4.2
	175	As superfícies de piso dos vestiários acessíveis possuem revestimento regular, firme, estável, não trepidante e antiderrapante, estando secas ou molhadas?			N	n	s	s	7.12.4
	176	Há, no mínimo, 5% do total de cada peça instalada acessível, com no mínimo uma, consideradas separadamente, se houver divisão por sexo?			N	n	s	s	7.4.5
	177	Há sinalização de emergência?			N	n	s	s	7.4.2.2

	178	Os vestiários acessíveis possuem dispositivo de sinalização de emergência (alarme sonoro e visual) próximo à bacia, acionado através de pressão ou alavanca, instalado à 40 cm do piso e com cor contrastante?			N	n	s	s	5.8.4.1	
	179	Os interruptores foram instalados em altura de 0,60m a 1,00 m do piso?			N	n	s	s	4.6.9	
	180	A sinalização visual está associada à sinalização tátil em relevo e Braille (instalada na parede adjacente ou batente em altura entre 0,90 m - 1,20 m) ou sonora?			N	n	s	s	5.4.1	
	181	As portas, quando abertas, possuem vão livre de 0,80 m de largura e 2,10 m de altura?			N	s	s	s	6.11.2.4	
	182	A porta possui puxador horizontal, com diâmetro entre 25 mm a 35 mm, com comprimento mínimo de 0,40 m, afixado na parte interna da porta e maçaneta tipo alavanca?			N	n	s	s	6.11.2.7 Figura 84; 7.11.5	
	183	Nos locais de prática esportivas, as portas tem largura mínima de 1m nas circulações destinada a praticantes?			N	s	s	s	6.11.2.4; 6.11.2.1 2; 10.11.1	
CABINAS	184	As cabinas individuais acessíveis possuem superfície para troca de roupas na posição deitada, de dimensões mínimas de 0,70 m de largura, 1,80 m de comprimento e altura de 0,46 m?			N	n	s	s	7.14.1	
	185	Há duas barras de apoio horizontais junto à superfície de troca de roupas com comprimento mínimo de 0,80 m, instaladas na cabeceira a 0,30 m da lateral e na lateral a 0,50 m da cabeceira, ambas em altura de 0,75 m do piso acabado?			N	n	s	s	7.14.1	
	186	A porta da cabina, quando aberta, possui vão livre com largura de 0,80 m ou 1,00 m, em locais de prática esportiva, com abertura para o lado externo da cabina?			N	s	s	s	7.14.1; 10.11.1	
	187	A porta da cabina possui puxador horizontal, com diâmetro entre 25 mm a 35 mm, com comprimento mínimo de 0,40 m, afixado na parte interna da porta e sistema de travamento acessível?			N	n	s	s	7.5.f) Figura 84	

Pedro Souza dos S. Leitão Nunes  
Engenheiro Civil  
CREA/PB: 161604632

	188	O espelho, quando instalado, possui borda inferior a 0,30 m e a borda superior a, no mínimo, 1,80 m do piso?			N	n	s	s	7.14.1
BANCOS	189	Os bancos para vestiários possuem encosto e profundidade mínima de 0,45 m, largura mínima de 0,70 m e altura de 0,46 m do piso, e possuem um espaço livre inferior com 0,30 m de profundidade?			N	n	s	s	7.14.2
	190	Os bancos possuem área de transferência lateral com dimensões mínimas de 0,80 x 1,20 m?			N	n	s	s	7.14.2 Figura 131
ARMÁRIOS	191	A altura de utilização dos armários está entre 0,40 m e 1,20m do piso acabado?			N	n	s	s	7.14.3
	192	A altura de fixação dos puxadores dos armários está entre 0,40 m e 1,20 m?			N	n	s	s	7.14.3
	193	As prateleiras possuem profundidade que variam entre 0,25 e 0,43, a depender da altura de cada prateleira, conforme figura 14 da NBR 9050?			N	n	s	s	7.14.3 4.6.2 Figura 14
	194	As projeção de abertura das portas dos armários permite área de circulação mínima de 0,90 m?			N	n	s	s	7.14.3
ACESSÓRIOS	195	Os cabides e porta-objetos estão a uma altura entre 0,80 m e 1,20 m?			N	n	s	s	7.14.5
	196	O porta-objetos possui profundidade máxima de 0,25 m?			N	n	s	s	7.14.5
MOBILIÁRIO (EXTERNO E INTERNO)	197	O mobiliário urbano está localizado junto a uma rota acessível e fora da faixa livre para circulação de pedestre?			N	s	s	s	4.3.3 8.1
	198	Os assentos públicos possuem altura e profundidade entre 0,40 e 0,45 m, largura individual entre 0,45 e 0,50 m e encosto com ângulo entre 100° e 110°?			N	n	s	s	8.9.1
	199	Em locais de atendimento ao público, existe assento de uso preferencial sinalizado com o Símbolo Internacional de Acesso e com os símbolos de gestante, pessoa com criança de colo, pessoa idosa, pessoa obesa e pessoa com mobilidade reduzida?			N	n	s	s	5.3.2 Figuras 31 e 32; 5.3.5.1 Figuras 35 a 39
	201	O assento para pessoa obesa possui largura mínima de 0,75 m, profundidade entre 0,47 m e 0,51 m e altura do assento entre 0,41 m e 0,45 m e suporta carga de 250 Kg?			N	n	s	s	4.7

Pedro Souza dos S. Leitão Nunes  
 Engenheiro Civil  
 CREA/PB: 161604632

	202	O mobiliário não interrompe a livre passagem, nos espaços de circulação das rotas acessíveis?			N	n	s	s	4.3.3	
	203	Há M.R (0,80 x 1,20 m) ao lado dos assentos fixos e fora da faixa para circulação de pedestres?			N	s	s	s	8.9.3	
	204	A circulação entre os móveis ou passagens internas é, no mínimo, de 0,90 m e possui áreas de giro para retorno?			N	n	s	s	4.3	
	205	As mesas possuem largura mínima de 0,90 m e altura da superfície de trabalho entre 0,75 m e 0,85 m?			N	n	s	s	9.3.1.3	
	206	As mesas permitem aproximação frontal da cadeira de rodas, com uma altura livre mínima de 0,73 m embaixo da superfície de trabalho, garantindo largura mínima de 0,80 m e profundidade mínima de 0,50 m?			N	n	s	s	9.3.1.4	
TRANSPORTE	207	Em pontos de embarque e desembarque de transporte público, se houver assentos fixos e/ou apoios isquáticos, há também espaço para P.C.R com dimensões de 0,80 m x 1,20 m?			N	s	s	s	8.2.1.2	
	208	Há sinalização informativa sobre as linhas disponíveis nos pontos de ônibus, dos tipos visual e sonora?			N	n	s	s	8.2.1.3 5.2.7	
TELEFONES	209	Em edificações de grande porte e equipamentos urbanos, há pelo menos um telefone que transmita mensagens de texto (TDD) ou tecnologia similar, instalado a uma altura entre 0,75 m e 0,80 m do piso acabado?			N	n	s	s	8.3.2	
	210	Pelo menos um telefone de cada conjunto assegura dimensão e espaço apropriado para aproximação, alcance, manipulação e uso, devidamente sinalizado?			N	n	s	s	8.3.1 8.1	
	211	Caso exista cabina telefônica, pelo menos uma é acessível e possui dimensões que garantem um M.R (0,80 m x 1,20 m) com aproximação frontal?			N	n	s	s	8.4.2	
	212	O telefone da cabina acessível está instalado suspenso, na parede oposta à entrada?			N	n	s	s	8.4.2	
	213	Em frente à cabina há espaço para rotação de 180° de cadeira de rodas (1,50 x 1,20 m)?			N	n	s	s	8.4.2	

Pedro Souza dos S. Leitão Nunes  
 Engenheiro Civil  
 CREA/PB: 161604632-5

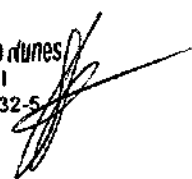

VEGETAÇÃO	214	Se houver áreas drenantes de árvores invadindo as faixas livres do passeio, há grelhas de proteção, com vãos de no máximo 15 mm?			N	n	s	s	8.8.3	
BALCÕES DE ATENDIMENTO E/OU INFORMAÇÕES	215	O balcão de atendimento e/ou informações está facilmente identificado e localizado em rota acessível?			N	n	s	s	9.2.1.1	
	216	Os balcões de atendimento e/ou informações garantem um M.R. frontal?			N	s	s	s	9.2.1.2	
	217	Há circulação adjacente aos balcões que permita giro de 180° (1,20 x 1,50 m) de cadeira de rodas?			N	s	s	s	9.2.1.2	
	218	Balcão de atendimento possui superfície com largura mínima de 0,90 m e altura entre 0,75 m a 0,85 m do piso, assegurando-se largura livre mínima sob a superfície de 0,80 m?			N	n	s	s	9.2.1.4	
	219	Balcão de informações possui superfície com largura mínima de 0,90 m e altura entre 0,90 m a 1,05 m do piso, assegurando-se largura livre mínima sob a superfície de 0,80 m?			N	n	s	s	9.2.3.4	
	220	Balcão de atendimento ou de informação possui altura livre sob o tampo de no mínimo 0,73 m e profundidade livre mínima de 0,30 m, de modo que a pessoa em cadeira de rodas tenha a possibilidade de avançar sob o balcão?			N	n	s	s	9.2.1.5 9.2.3.5	
	221	Os balcões possuem o Símbolo Internacional de Acesso próximo à parte rebaixada?			N	n	s	s	5.3.2.2	
AUTO-ATENDIMENTO	222	Em áreas de atendimento, no caso de dispensers de senha ou totens de autoatendimento, estes estão localizados em área de piso nivelado e sem obstruções?			N	n	s	s	9.4.3.2	
	223	Pelo menos um desses equipamentos possui um M. R. para aproximação (frontal e alcance visual frontal ou lateral) de pessoa em cadeira de rodas?			N	n	s	s	9.4.3.4	
	224	Os controles estão localizados entre 0,80 m e 1,20 m do piso, com profundidade de no máximo 0,30 m em relação à face frontal externa do equipamento?			N	n	s	s	9.4.3.5	
	225	O equipamento apresenta instruções e informações visuais e auditivas ou táteis em posição visível, conforme Seção 5?			N	n	s	s	9.4.3.8	

Pedro Souza dos S. Leitão Nunes  
 Engenheiro Civil  
 CREA/IPB: 16160487-5



	226	No caso de displays de senhas, a informação é compreensível por pessoas com deficiência, sendo apresentada de forma visual e sonora?			N	n	s	s	5.1.3	
BEBEDOUROS	227	Os bebedouros estão instalados com no mínimo duas alturas diferentes de bica: 0,90 m e outra entre 1,00 m e 1,10 m em relação ao piso acabado?			N	n	s	s	8.5.1.2	
	228	O bebedouro de 0,90 m possui altura livre inferior de 0,73 m?			N	n	s	s	8.5.1.3	
	229	Há possibilidade de aproximação frontal sob o equipamento, garantido um M.R.?			N	n	s	s	8.5.1.3	
	230	Havendo copos descartáveis, estes estão entre 0,80 m e 1,20 m do piso?			N	n	s	s	8.5.2	
	231	Os outros modelos (garrafão, filtro, etc), assim como o manuseio dos copos, estão posicionados na altura entre 0,80 m e 1,20 m do piso acabado?			N	n	s	s	8.5.2	
	232	Estes modelos permitem a aproximação lateral de uma Pessoa com Cadeira de Rodas?			N	n	s	s	8.5.2	

\* A ser preenchido pelo Proponente na entrega de documentação para a Mandatária / Concedente, referente a 1ª etapa de verificação (análise do Projeto Engenharia)

\*\* Será verificado pelo Convenente no Projeto Executivo de Acessibilidade

\*\*\* A Mandatária verificará somente os itens inseridos na rota acessível (indicada no projeto) marcados com "SIM" nos instrumentos de transferência com valor de repasse acima de R\$ 5 milhões.

N/A - Não se aplica; s-sim; n-não

Petro Souza dos S. Leitão Nunes  
Engenheiro Civil  
CREA/PB: 161694632-5

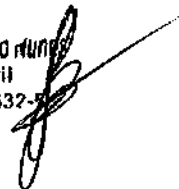

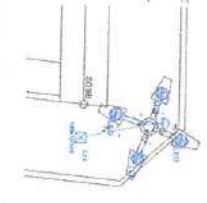
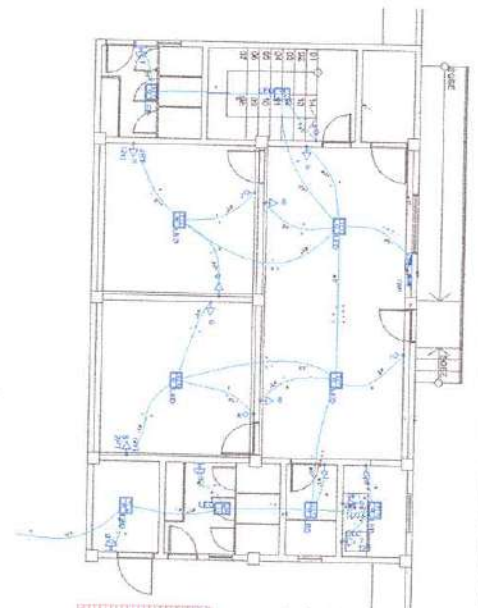
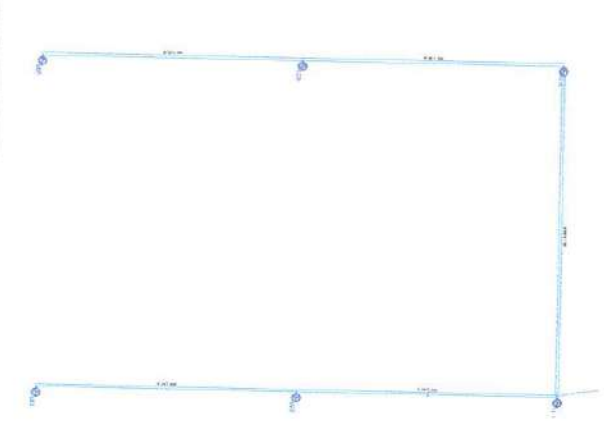
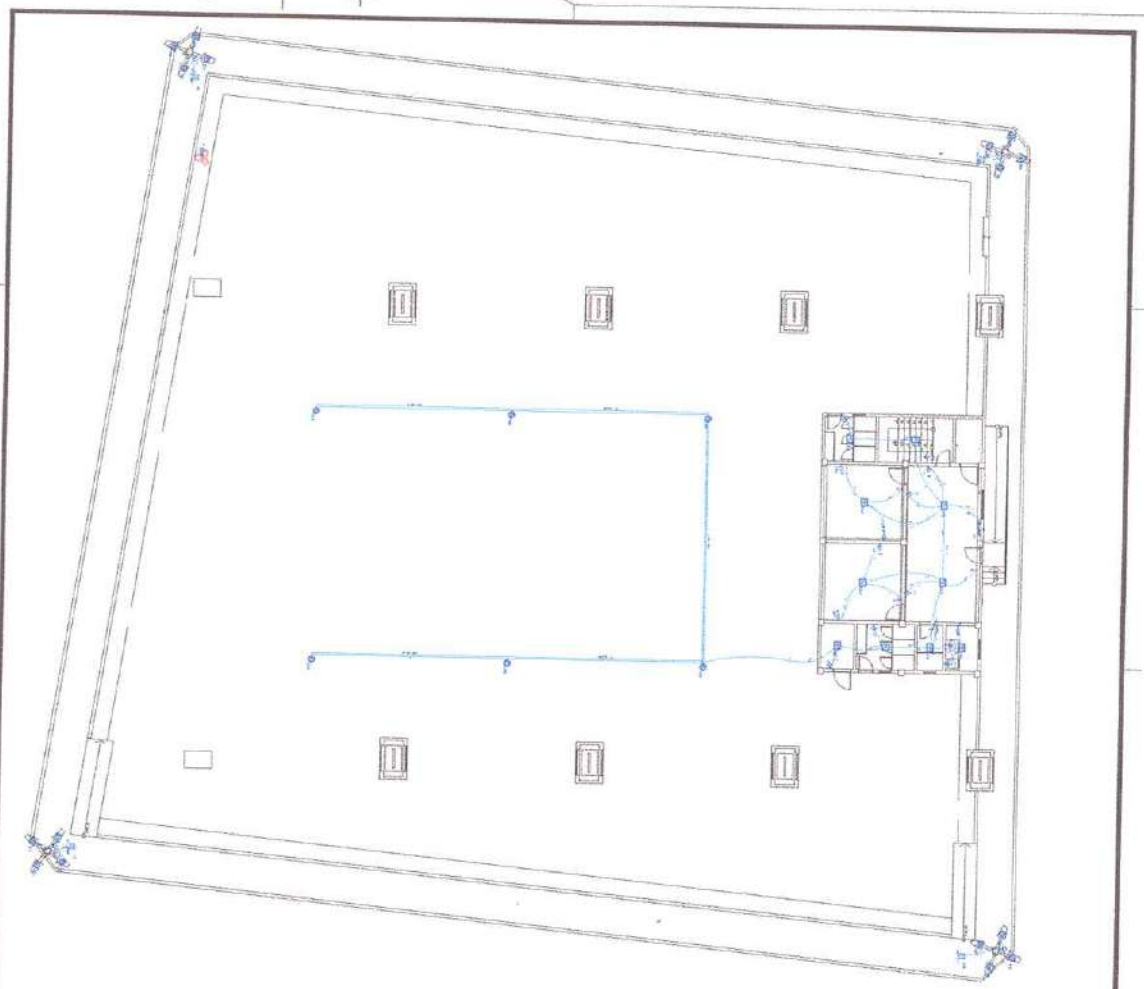

DESCRIÇÃO	QUANTIDADE	UNIDADE
Interruptor	1	unidade
Tomada	10	unidade
Iluminação	5	unidade
...	...	...

DESCRIÇÃO	QUANTIDADE	UNIDADE
...	...	...

DESCRIÇÃO	QUANTIDADE	UNIDADE
...	...	...
...	...	...
...	...	...
...	...	...
...	...	...

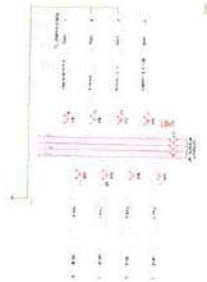

PROJETO DE INSTALAÇÃO ELÉTRICA  
 OBJETIVO: SUPRIR A NECESSIDADE DE ENERGIA ELÉTRICA PARA O FUNCIONAMENTO DO SISTEMA DE ILUMINAÇÃO E DE TOMADAS ELÉTRICAS.  
 OBSERVAÇÕES:  
 - O PROJETO DEVE SER EXECUTADO DE ACORDO COM O PROJETO DE ARQUITETURA E O PROJETO DE VENTILAÇÃO E CLIMA.  
 - O PROJETO DEVE SER EXECUTADO DE ACORDO COM O PROJETO DE HIDRÁULICA E SANITÁRIA.

**PROJETO ELÉTRICO**

OBJETIVO: SUPRIR A NECESSIDADE DE ENERGIA ELÉTRICA PARA O FUNCIONAMENTO DO SISTEMA DE ILUMINAÇÃO E DE TOMADAS ELÉTRICAS.  
 OBSERVAÇÕES:  
 - O PROJETO DEVE SER EXECUTADO DE ACORDO COM O PROJETO DE ARQUITETURA E O PROJETO DE VENTILAÇÃO E CLIMA.  
 - O PROJETO DEVE SER EXECUTADO DE ACORDO COM O PROJETO DE HIDRÁULICA E SANITÁRIA.

DATA: 01/01  
 BNEP



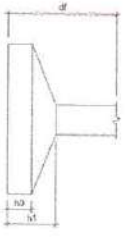

Planta de locação

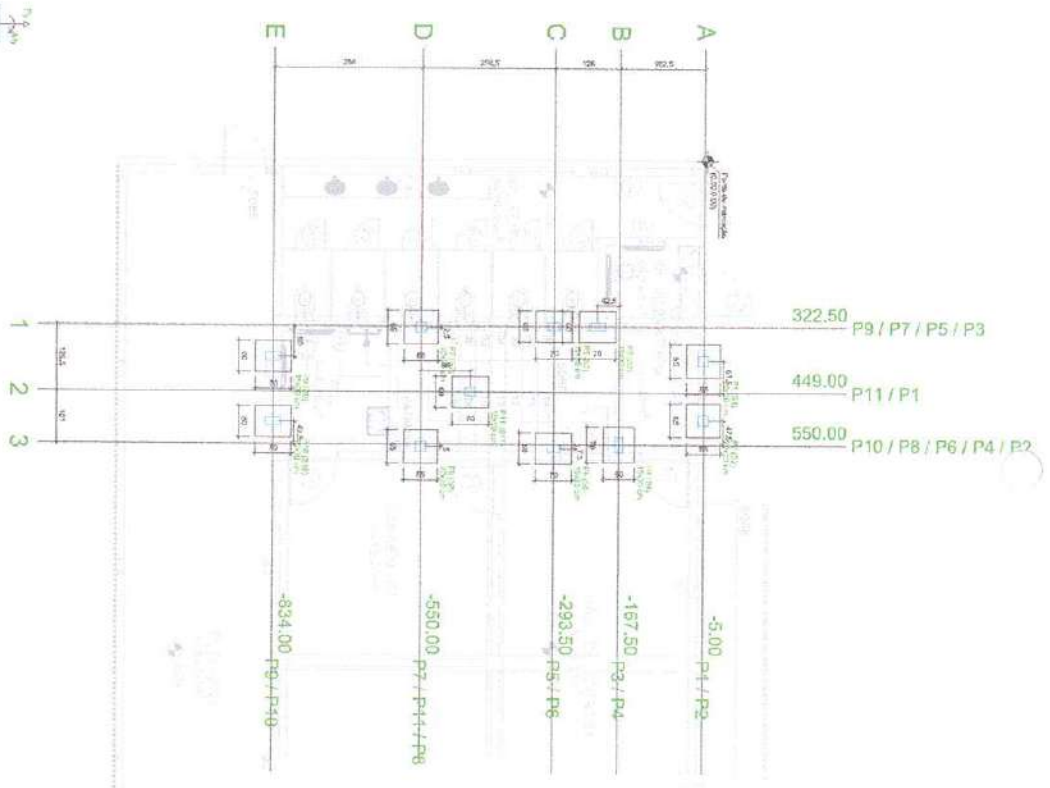

Nº	Nome	Brasão	X (m)	Y (m)	Características	Comprimento (m)	Área (m²)	Volume (m³)	Material	Observações
P1	20x20		349,20	4,00	0,2	2,0	0,80	100	100	
P2	20x20		349,20	8,00	0,2	2,0	0,80	100	100	
P3	20x20		349,20	12,00	0,2	2,0	0,80	100	100	
P4	15x15		352,20	4,00	0,2	1,5	0,45	100	100	
P5	15x15		352,20	8,00	0,2	1,5	0,45	100	100	
P6	15x15		352,20	12,00	0,2	1,5	0,45	100	100	
P7	20x20		352,20	16,00	0,2	2,0	0,80	100	100	
P8	20x20		352,20	20,00	0,2	2,0	0,80	100	100	
P9	20x20		352,20	24,00	0,2	2,0	0,80	100	100	
P10	15x15		352,20	28,00	0,2	1,5	0,45	100	100	
P11	15x15		352,20	32,00	0,2	1,5	0,45	100	100	

Utilização do solo	Área (m²)	Volume (m³)
Reservatório	372,00	100,00
Plataforma	228,00	100,00
Outros	452,00	100,00
Total	1052,00	300,00

Compartimentação	Área (m²)	Volume (m³)
Reservatório	372,00	100,00
Plataforma	228,00	100,00
Outros	452,00	100,00
Total	1052,00	300,00

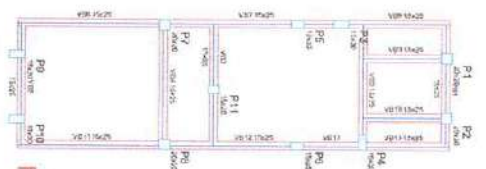

Forma do pavimento TERREO

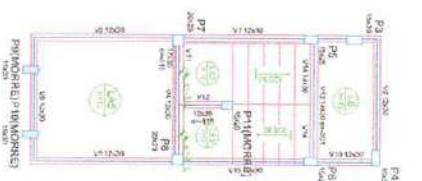

Item	Descrição	Quantidade	Valor Unitário	Valor Total
1	Forma para concreto	100	100,00	10.000,00
2	Forma para aço	50	50,00	2.500,00
3	Forma para instalações elétricas	20	20,00	400,00
4	Forma para instalações hidráulicas	10	10,00	100,00
5	Forma para instalações de gás	5	5,00	25,00
6	Forma para instalações de água fria	5	5,00	25,00
7	Forma para instalações de água quente	5	5,00	25,00
8	Forma para instalações de ventilação	5	5,00	25,00
9	Forma para instalações de iluminação	5	5,00	25,00
10	Forma para instalações de aquecimento	5	5,00	25,00
11	Forma para instalações de ar condicionado	5	5,00	25,00
12	Forma para instalações de elevadores	5	5,00	25,00
13	Forma para instalações de escadas	5	5,00	25,00
14	Forma para instalações de rampas	5	5,00	25,00
15	Forma para instalações de outros serviços	5	5,00	25,00
<b>Total</b>				<b>13.200,00</b>

Item	Descrição	Quantidade	Valor Unitário	Valor Total
1	Forma para concreto	100	100,00	10.000,00
2	Forma para aço	50	50,00	2.500,00
3	Forma para instalações elétricas	20	20,00	400,00
4	Forma para instalações hidráulicas	10	10,00	100,00
5	Forma para instalações de gás	5	5,00	25,00
6	Forma para instalações de água fria	5	5,00	25,00
7	Forma para instalações de água quente	5	5,00	25,00
8	Forma para instalações de ventilação	5	5,00	25,00
9	Forma para instalações de iluminação	5	5,00	25,00
10	Forma para instalações de aquecimento	5	5,00	25,00
11	Forma para instalações de ar condicionado	5	5,00	25,00
12	Forma para instalações de elevadores	5	5,00	25,00
13	Forma para instalações de escadas	5	5,00	25,00
14	Forma para instalações de rampas	5	5,00	25,00
15	Forma para instalações de outros serviços	5	5,00	25,00
<b>Total</b>				<b>13.200,00</b>

Item	Descrição	Quantidade	Valor Unitário	Valor Total
1	Forma para concreto	100	100,00	10.000,00
2	Forma para aço	50	50,00	2.500,00
3	Forma para instalações elétricas	20	20,00	400,00
4	Forma para instalações hidráulicas	10	10,00	100,00
5	Forma para instalações de gás	5	5,00	25,00
6	Forma para instalações de água fria	5	5,00	25,00
7	Forma para instalações de água quente	5	5,00	25,00
8	Forma para instalações de ventilação	5	5,00	25,00
9	Forma para instalações de iluminação	5	5,00	25,00
10	Forma para instalações de aquecimento	5	5,00	25,00
11	Forma para instalações de ar condicionado	5	5,00	25,00
12	Forma para instalações de elevadores	5	5,00	25,00
13	Forma para instalações de escadas	5	5,00	25,00
14	Forma para instalações de rampas	5	5,00	25,00
15	Forma para instalações de outros serviços	5	5,00	25,00
<b>Total</b>				<b>13.200,00</b>

Item	Descrição	Quantidade	Valor Unitário	Valor Total
1	Forma para concreto	100	100,00	10.000,00
2	Forma para aço	50	50,00	2.500,00
3	Forma para instalações elétricas	20	20,00	400,00
4	Forma para instalações hidráulicas	10	10,00	100,00
5	Forma para instalações de gás	5	5,00	25,00
6	Forma para instalações de água fria	5	5,00	25,00
7	Forma para instalações de água quente	5	5,00	25,00
8	Forma para instalações de ventilação	5	5,00	25,00
9	Forma para instalações de iluminação	5	5,00	25,00
10	Forma para instalações de aquecimento	5	5,00	25,00
11	Forma para instalações de ar condicionado	5	5,00	25,00
12	Forma para instalações de elevadores	5	5,00	25,00
13	Forma para instalações de escadas	5	5,00	25,00
14	Forma para instalações de rampas	5	5,00	25,00
15	Forma para instalações de outros serviços	5	5,00	25,00
<b>Total</b>				<b>13.200,00</b>

**PROJETO ESTRUTURAL**

PROJETO: [ ]

CONTRATO: [ ]

INDICADOR: [ ]

PROJETO: [ ]

RESPONSÁVEL: [ ]

ROBUSTA: [ ]

DATA: [ ]

REVISÃO: [ ]

ESCALA: [ ]

**ENEP**

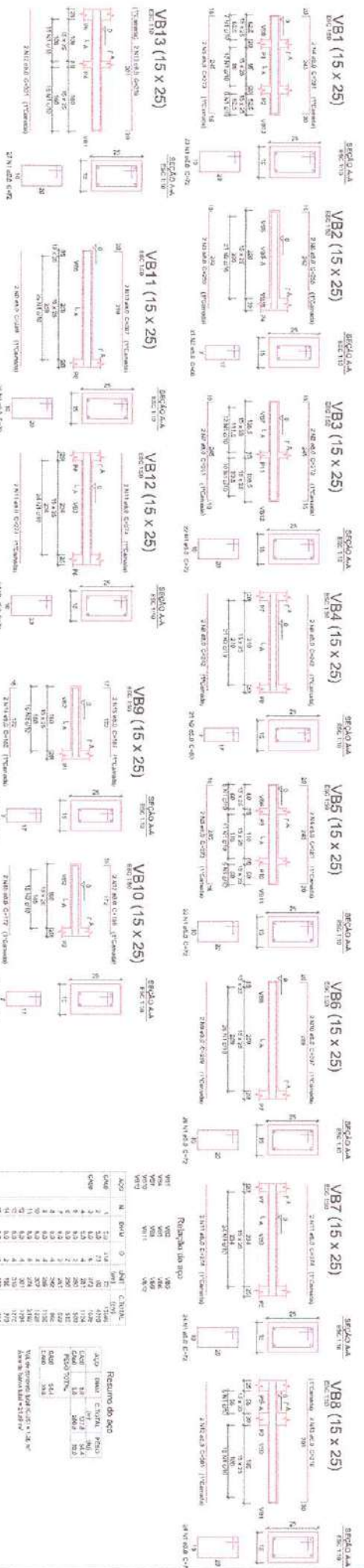

S1=2x25/5-B8  
 PLANTA  
 ESC. 1/25

CONT.  
 ESC. 1/25

S3=3x16/5-S11  
 PLANTA  
 ESC. 1/25

CONT.  
 ESC. 1/25

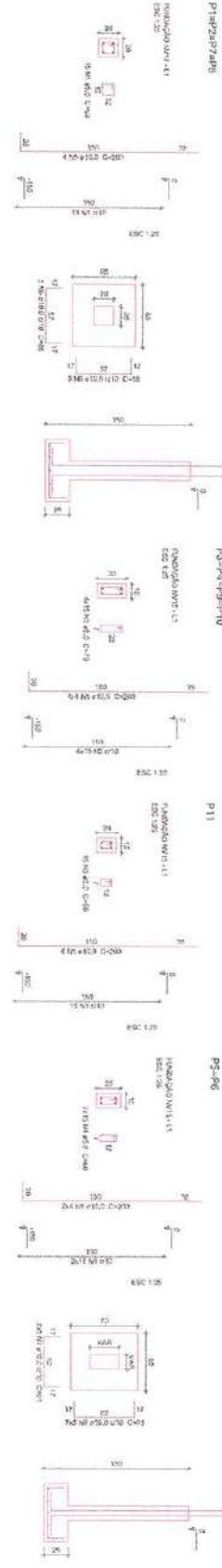

Resumo do aço

ACO	N	DIAM	Q	DIAM	Q	DIAM	Q	DIAM	Q	DIAM	Q	DIAM	Q
ACO1	1	25	10	16	10	16	10	16	10	16	10	16	10
ACO2	2	25	21	16	10	16	10	16	10	16	10	16	10
ACO3	3	25	10	16	10	16	10	16	10	16	10	16	10
ACO4	4	25	10	16	10	16	10	16	10	16	10	16	10
ACO5	5	25	10	16	10	16	10	16	10	16	10	16	10
ACO6	6	25	10	16	10	16	10	16	10	16	10	16	10
ACO7	7	25	10	16	10	16	10	16	10	16	10	16	10
ACO8	8	25	10	16	10	16	10	16	10	16	10	16	10
ACO9	9	25	10	16	10	16	10	16	10	16	10	16	10
ACO10	10	25	10	16	10	16	10	16	10	16	10	16	10

**PROJETO ESTRUTURAL**

PROJETO: RECONSTRUÇÃO DE EDIFÍCIO DE 10 ANDARES EM MURCÍO DE CONCRETO ARMADO.  
 CONTRATO: 02/04  
 FASE: PROJETO DE EXECUÇÃO  
 PROPRIETÁRIO: SINDICATO MUNICIPAL DE CONCRETO ARMADO

DESIGNADO: ENEP  
 COPIA: 02/04  
 DATA: 02/04

ENEP  
 Engenharia e Arquitetura  
 Rua ... 1234  
 12345-678



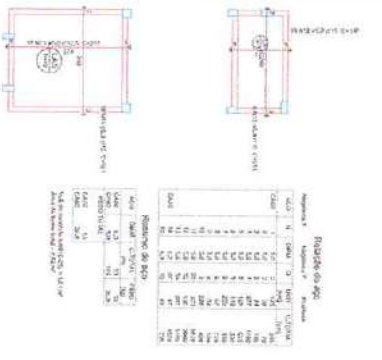

Armação positiva das lajes do pavimento TERREO

Armação negativa das lajes do pavimento TERREO (Eixo Y)

Armação negativa das lajes do pavimento TERREO (Eixo X)

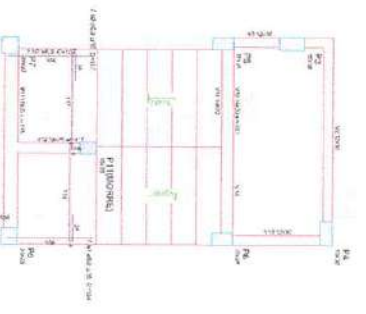
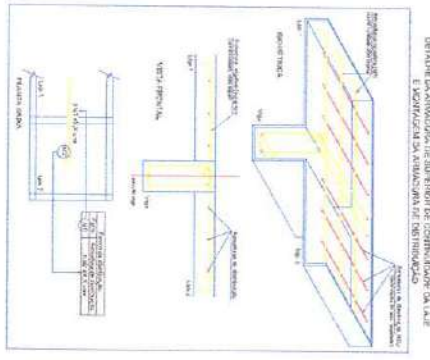
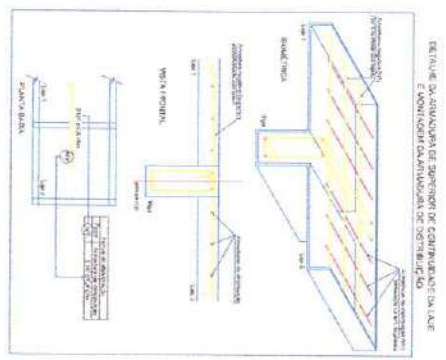

Armação positiva da escada E1

Armação negativa da escada E1

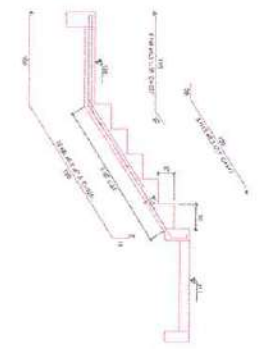
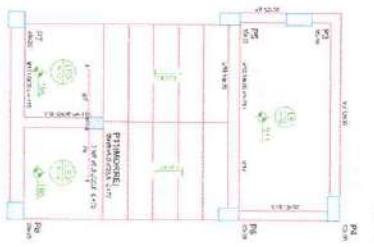

Corte A-A (LE5)

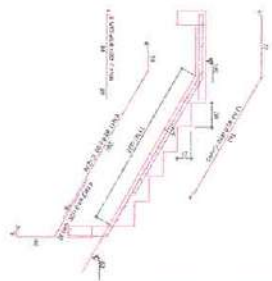

Corte B-B (LE4)

Ordem	Diâmetro	Comprimento	Quantidade	Volume
1	10	1,00	10	0,010
2	10	1,00	10	0,010
3	10	1,00	10	0,010
4	10	1,00	10	0,010
5	10	1,00	10	0,010
6	10	1,00	10	0,010
7	10	1,00	10	0,010
8	10	1,00	10	0,010
9	10	1,00	10	0,010
10	10	1,00	10	0,010
11	10	1,00	10	0,010
12	10	1,00	10	0,010
13	10	1,00	10	0,010
14	10	1,00	10	0,010
15	10	1,00	10	0,010
16	10	1,00	10	0,010
17	10	1,00	10	0,010
18	10	1,00	10	0,010
19	10	1,00	10	0,010
20	10	1,00	10	0,010
21	10	1,00	10	0,010
22	10	1,00	10	0,010
23	10	1,00	10	0,010
24	10	1,00	10	0,010
25	10	1,00	10	0,010
26	10	1,00	10	0,010
27	10	1,00	10	0,010
28	10	1,00	10	0,010
29	10	1,00	10	0,010
30	10	1,00	10	0,010
31	10	1,00	10	0,010
32	10	1,00	10	0,010
33	10	1,00	10	0,010
34	10	1,00	10	0,010
35	10	1,00	10	0,010
36	10	1,00	10	0,010
37	10	1,00	10	0,010
38	10	1,00	10	0,010
39	10	1,00	10	0,010
40	10	1,00	10	0,010
41	10	1,00	10	0,010
42	10	1,00	10	0,010
43	10	1,00	10	0,010
44	10	1,00	10	0,010
45	10	1,00	10	0,010
46	10	1,00	10	0,010
47	10	1,00	10	0,010
48	10	1,00	10	0,010
49	10	1,00	10	0,010
50	10	1,00	10	0,010

**PROJETO ESTRUTURAL**

Estimamos a realização do projeto de arquitetura e engenharia estrutural para o edifício em anexo.

PROJETO: VILA MARIANA ASS. LESTE

CONTRATO: 04/04

PROPRIETÁRIO: PARTICIPATIVA UNIVERSAL DE COOPERAÇÃO

RESPONSÁVEL: [Nome]

REVISÃO: [Nome]

DATA: [Data]

REVISÃO: [Data]

**ENEP**







# PLANTA DE LOCALIZAÇÃO SEM ESCALA

<b>PLANTA ILUMINADA</b>		PRÓPRIETÁRIO: PREFEITURA MUNICIPAL DE CONCEIÇÃO	
PRANCHA 01 / 01		MUNICÍPIO: CONCEIÇÃO - PB	
TRABALHO TÉCNICOS		LOCAL: PRAÇA PREFEITO JOSÉ LEITE - CENTRO DE CONCEIÇÃO - PB	
NOME	PROFISSIONAL	DATA	
		2020	

**SNEP**  
Engenharia

Fone: (81) 3512 7200 - João Pessoa - PB  
Fone: (81) 3527 7838 - Pádua - PB

PLANTA DE LOCALIZAÇÃO SEMI ESCALA



QUADRO DE LOCALIZAÇÃO

COORDENADA	PROJEÇÃO	PROJEÇÃO	PROJEÇÃO	PROJEÇÃO
1	00° 00' 00" S	00° 00' 00" W	00° 00' 00" E	00° 00' 00" O
2	00° 00' 00" S	00° 00' 00" W	00° 00' 00" E	00° 00' 00" O
3	00° 00' 00" S	00° 00' 00" W	00° 00' 00" E	00° 00' 00" O
4	00° 00' 00" S	00° 00' 00" W	00° 00' 00" E	00° 00' 00" O
5	00° 00' 00" S	00° 00' 00" W	00° 00' 00" E	00° 00' 00" O
6	00° 00' 00" S	00° 00' 00" W	00° 00' 00" E	00° 00' 00" O

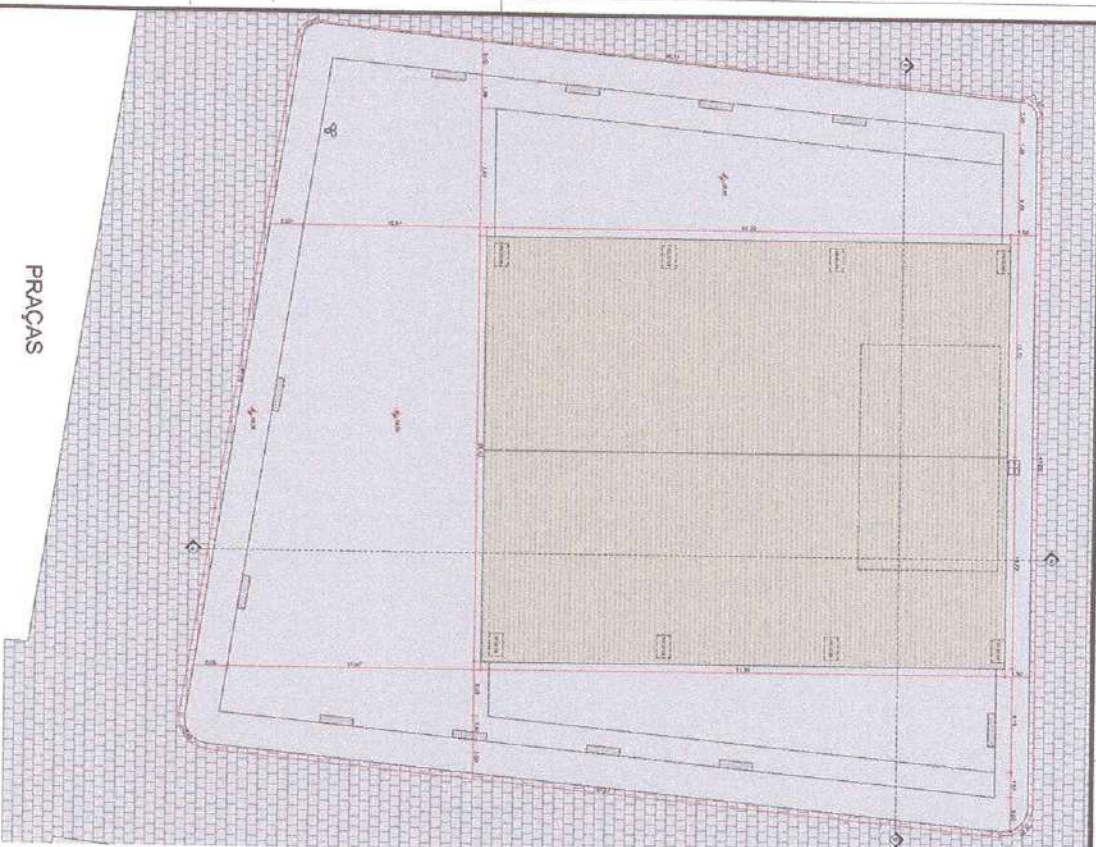
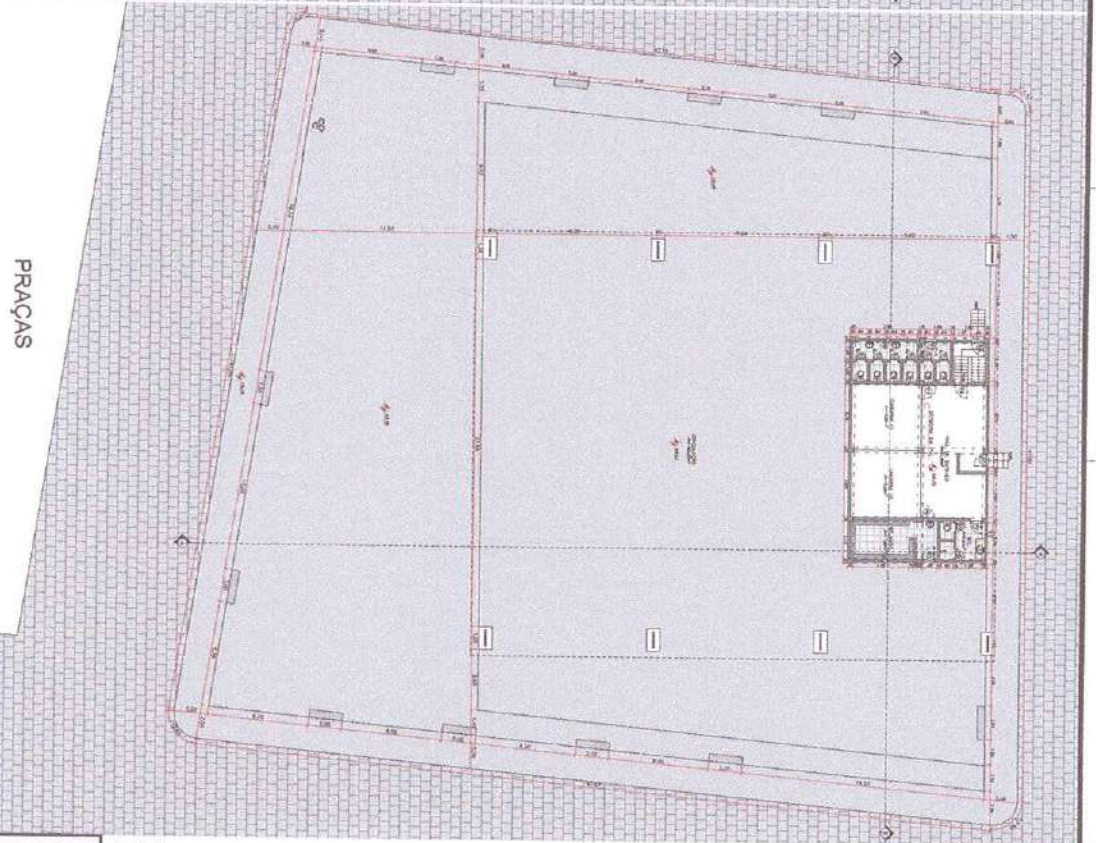

PLANTA BAIXA - TERRECO - EXISTENTE  
ESCALA 1/125



PRAÇAS

PRAÇAS

PLANTA DE COBERTA - EXISTENTE  
ESCALA 1/125

**ARQUITETÔNICO-EXISTENTE**

PROJETO DE ARQUITETURA PARA O TERRECO DE CONVERSÃO DE UNIDADES RESIDENCIAIS EM UNIDADES COMERCIAIS

PROFESSOR RESPONSÁVEL: **ENEP**

**01 / 02**

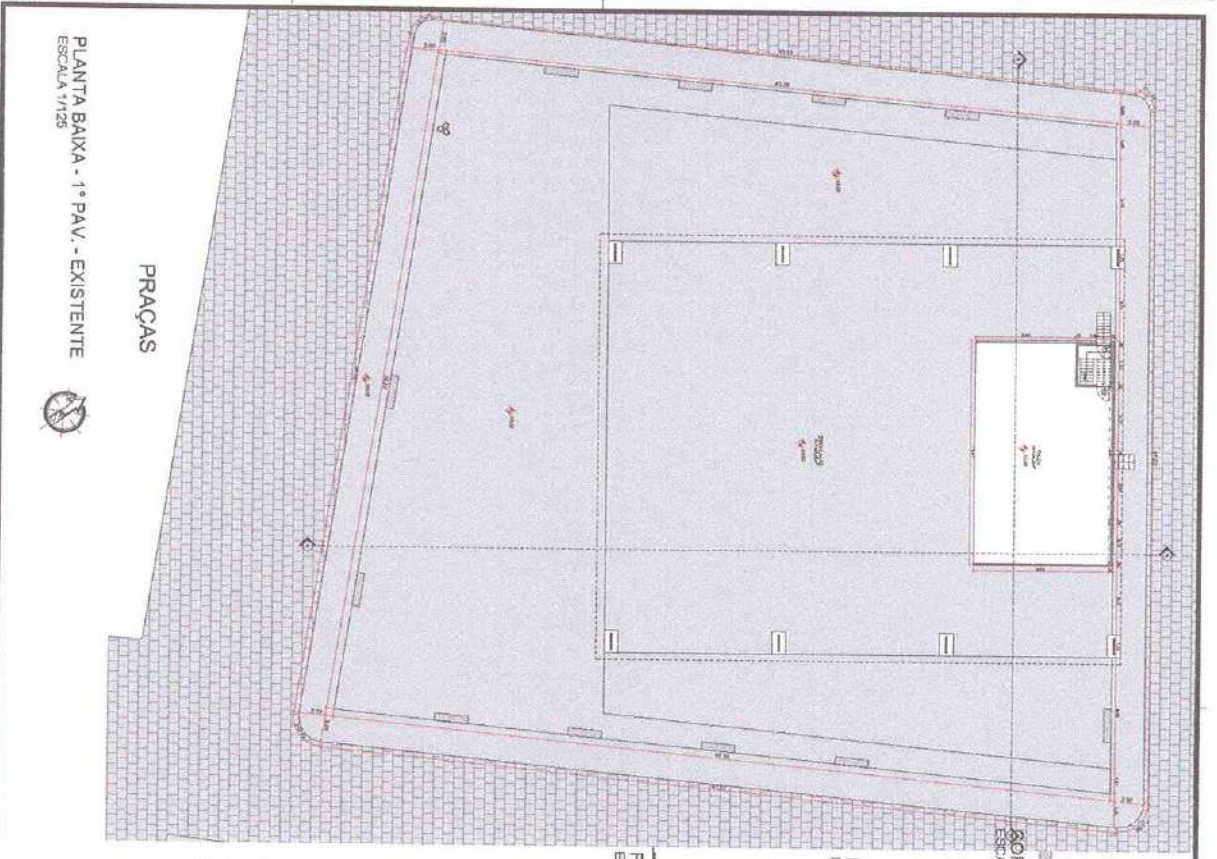

PLANTA BAIXA - 1º PAV. - EXISTENTE  
ESCALA 1/125



PRAÇAS

CORTE AA  
ESCALA 1/100

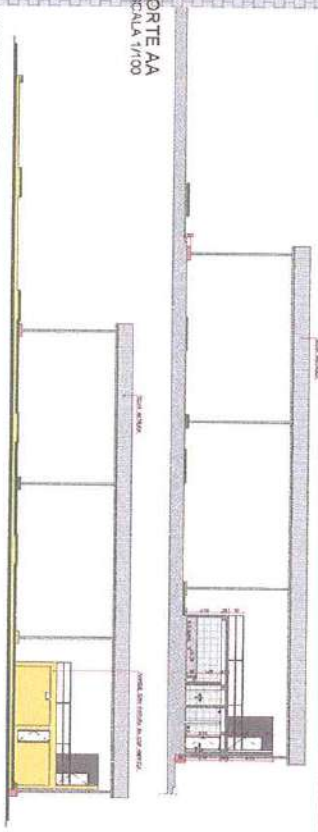

FACHADA LATERAL DIREITA  
ESCALA 1/100

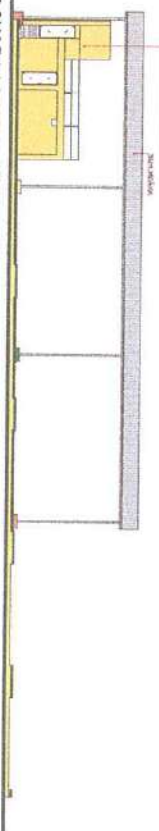

FACHADA LATERAL ESQUERDA  
ESCALA 1/100



CORTE BB  
ESCALA 1/100

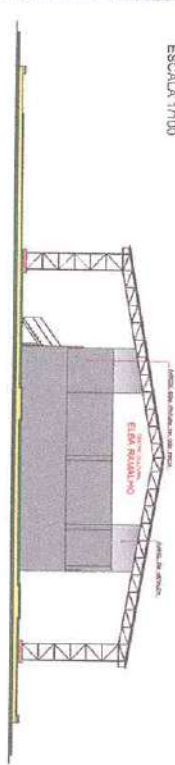

FACHADA FRONTAL  
ESCALA 1/100

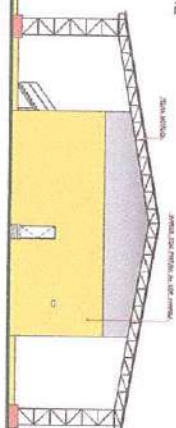

FACHADA POSTERIOR  
ESCALA 1/100

<b>ARQUITETÓNICO-EXISTENTE</b>	
PROYECTO	REVISIÓN
COMANDO	FECHA
OPERA	ESCALA
VERBO	
PRELIMINAR	
02/100	



PLANTA BAIXA - TERREO - REFORMA  
ESCALA 1/125

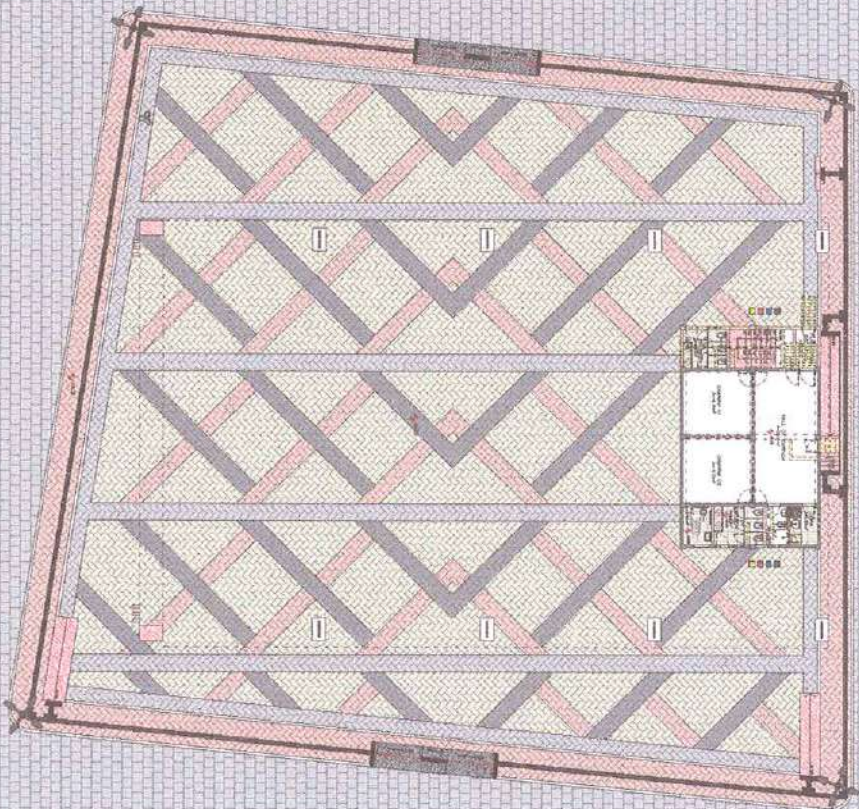

PLANTA BAIXA - 1º PAV. - REFORMA  
ESCALA 1/125

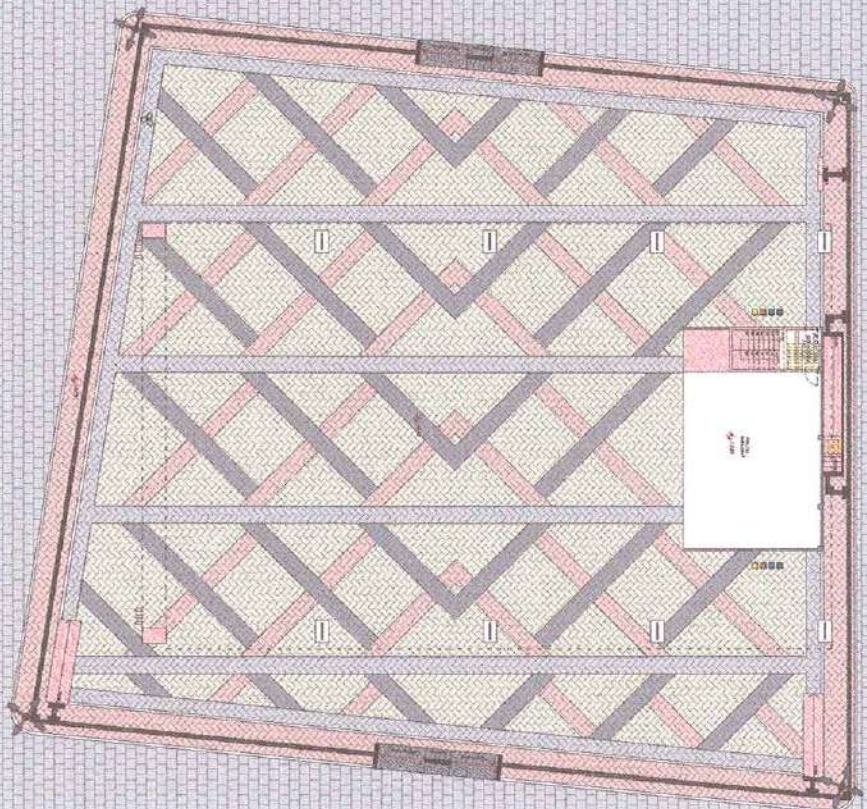

LEGENDA REFORMA

- FRONTAL
- ALICATADO
- ACRISTALADO

**ARQUITETÓNICO-REFORMA**

PROYECTO: REFORMA DE LA PLANTA BAIXA Y 1º PAV. DE LA ESCUELA Nº 1125

CLIENTE: MINISTERIO DE EDUCACIÓN Y CULTURA

PROYECTISTA: GNEP

FECHA: 2011

ESCALA: 1/125

01/003

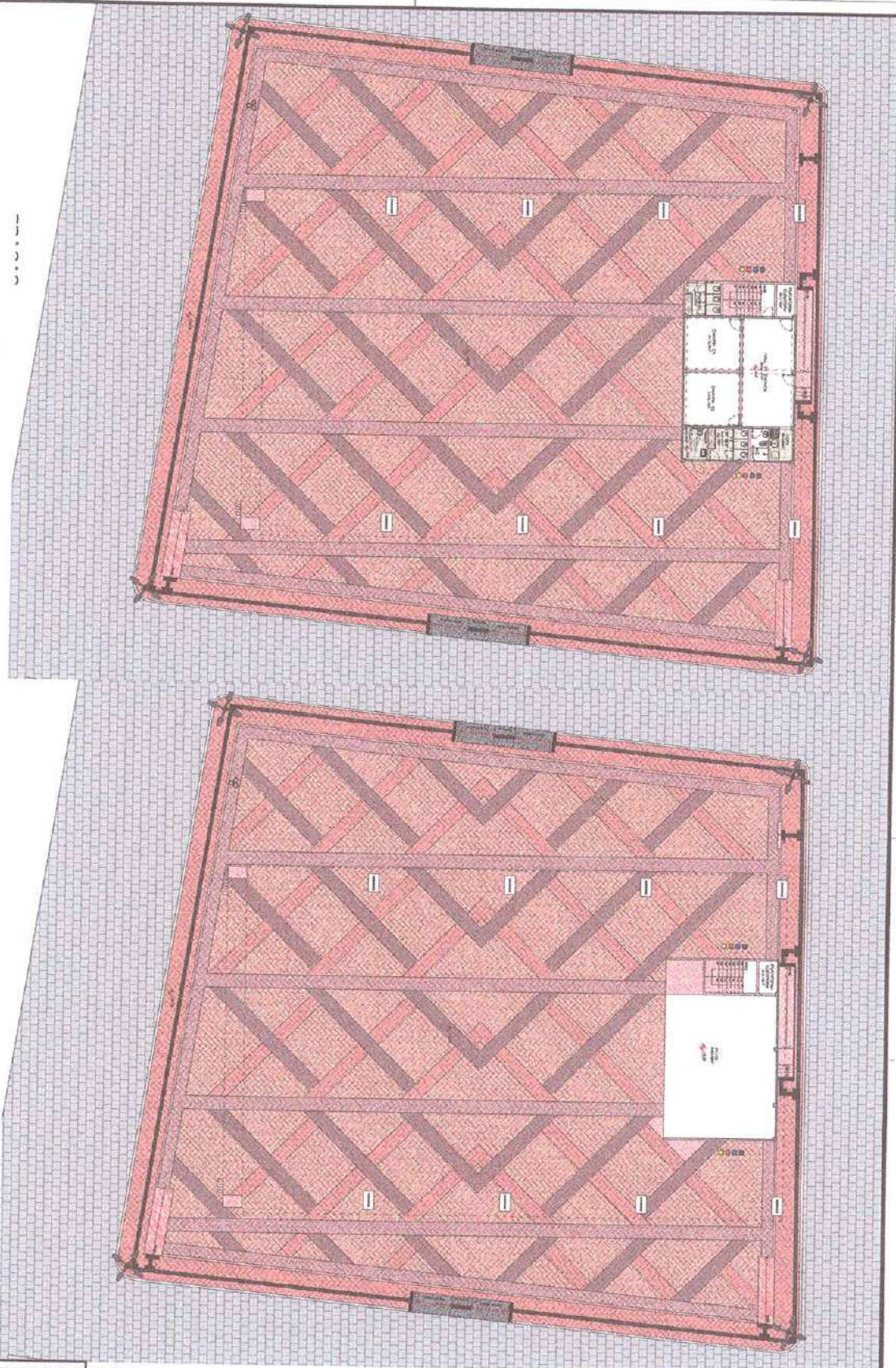

PLANTA BAIXA - TÉRREO - CONSTRUÇÃO  
 ESCALA 1/125

PLANTA BAIXA - 1º PAV. - CONSTRUÇÃO  
 ESCALA 1/125

**LEGENDA REFORMA**

	EXISTENTE
	ACRESCER

**ARQUITETÔNICO-REFORMA**

PROJETO: [blank]  
 CLIENTE: [blank]  
 LOCAL: [blank]  
 DATA: [blank]

PROJETO	CLIENTE	LOCAL	DATA
REFORMA	[blank]	[blank]	[blank]
PROJETO	[blank]	[blank]	[blank]
PROJETO	[blank]	[blank]	[blank]
PROJETO	[blank]	[blank]	[blank]
PROJETO	[blank]	[blank]	[blank]
PROJETO	[blank]	[blank]	[blank]
PROJETO	[blank]	[blank]	[blank]
PROJETO	[blank]	[blank]	[blank]

02/03

**ENBP**



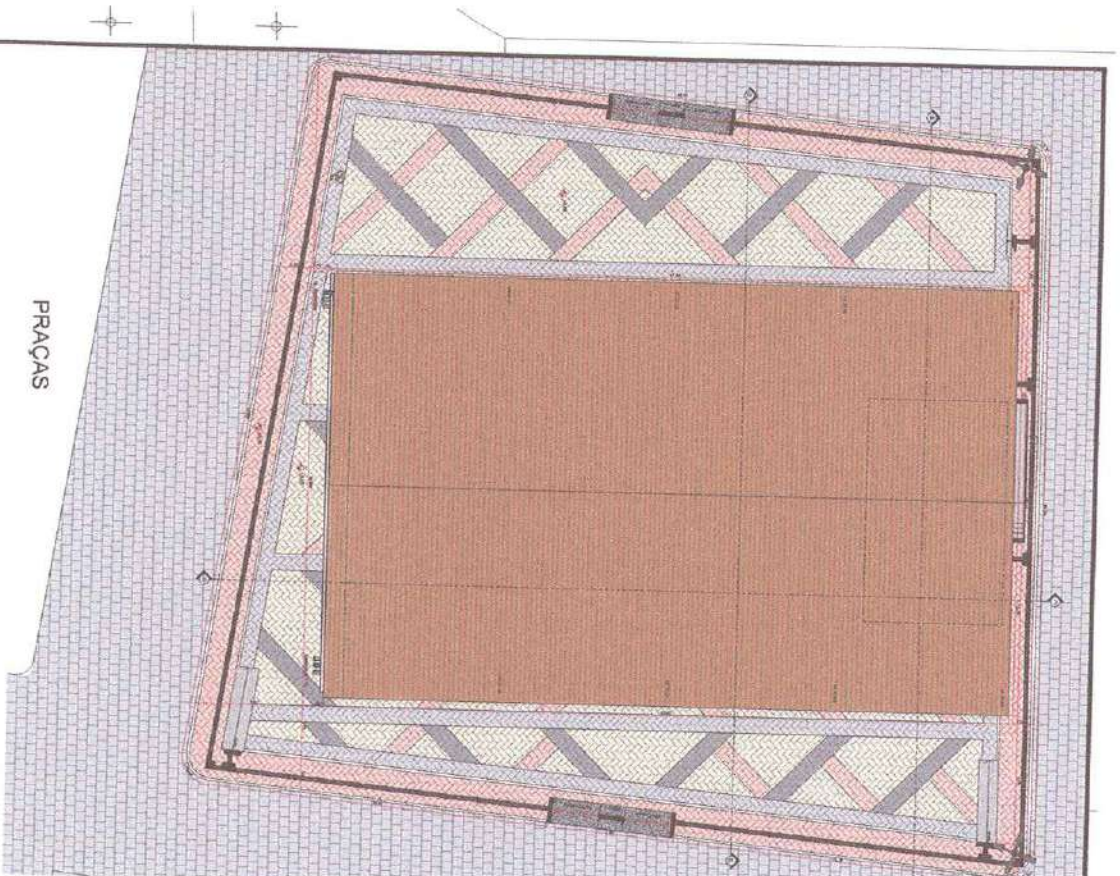

PRAÇAS  
PLANTA DE COBERTA - PROPOSTA  
ESCALA 1/125

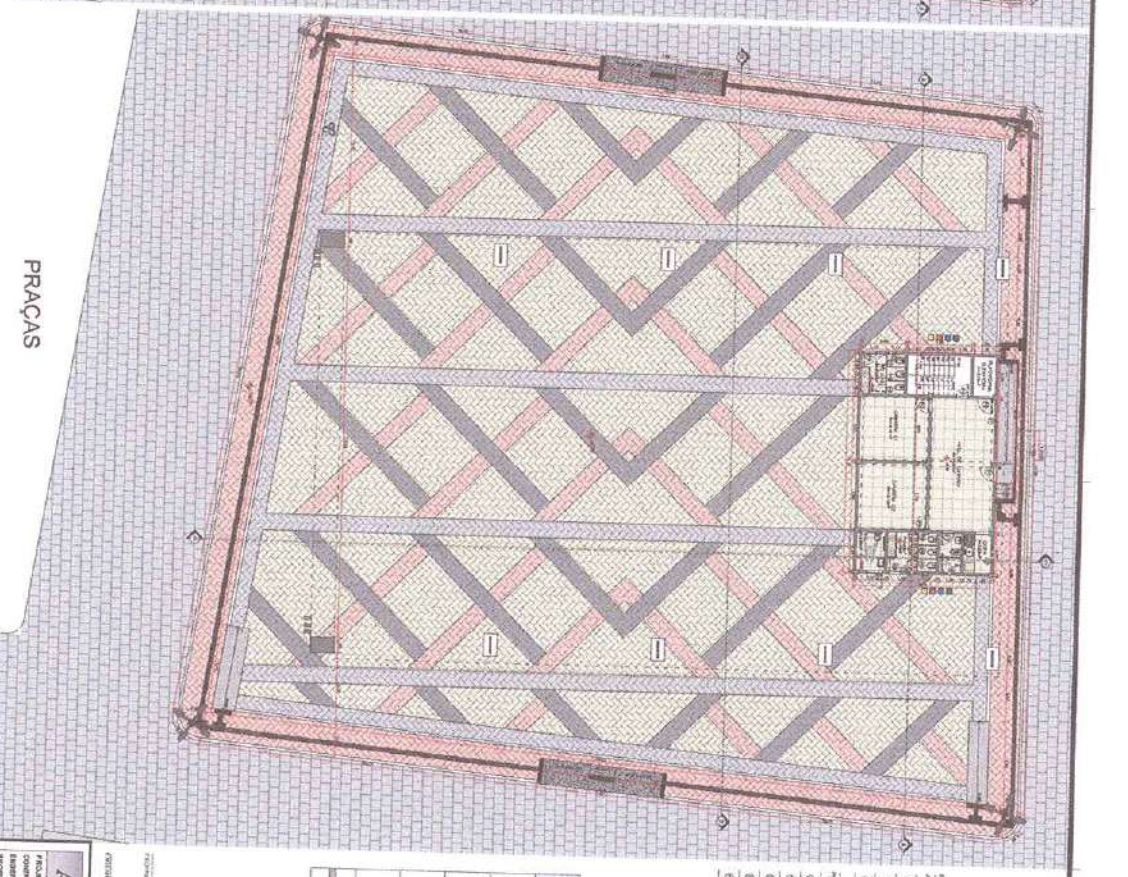

PRAÇAS  
PLANTA BAIXA - TÉRREO - PROPOSTA  
ESCALA 1/125



**ESPECIFICAÇÃO**

QUANT	UNIDADE	DESCRIÇÃO
01	m <sup>2</sup>	ALUMINIO BRANCO - 400x500
01	m <sup>2</sup>	ALUMINIO BRANCO - 400x500 - 50%
01	m <sup>2</sup>	ALUMINIO BRANCO - 400x500 - 100%
01	m <sup>2</sup>	ALUMINIO BRANCO - 400x500 - 150%
01	m <sup>2</sup>	ALUMINIO BRANCO - 400x500 - 200%
01	m <sup>2</sup>	ALUMINIO BRANCO - 400x500 - 250%
01	m <sup>2</sup>	ALUMINIO BRANCO - 400x500 - 300%
01	m <sup>2</sup>	ALUMINIO BRANCO - 400x500 - 350%
01	m <sup>2</sup>	ALUMINIO BRANCO - 400x500 - 400%
01	m <sup>2</sup>	ALUMINIO BRANCO - 400x500 - 450%
01	m <sup>2</sup>	ALUMINIO BRANCO - 400x500 - 500%

**LEGENDA EQUIPAMENTOS**

Símbolo	Descrição
[Linha colorida]	LEGENDA
[X em círculo]	POSTE - PM
[Círculo em círculo]	POSTE EXISTENTE
[Linha tracejada]	CORRELAÇÃO

**ARQUITETÔNICO - PROPOSTA**

PROJETO DE ARQUITETURA PARA O TERREO E COBERTURA DO PAVILÃO DE ESPORTE DA UFMG.

**CLIENTE:** UFMG - UNIVERSIDADE FEDERAL DE MINAS GERAIS

**PROJETA:** ENEP - ENGENHARIA ENGENHARIA PROJEÇÃO

**DATA:** 01/04

**ESCALA:** 01/04

**ENEP** - ENGENHARIA ENGENHARIA PROJEÇÃO

**01/04**

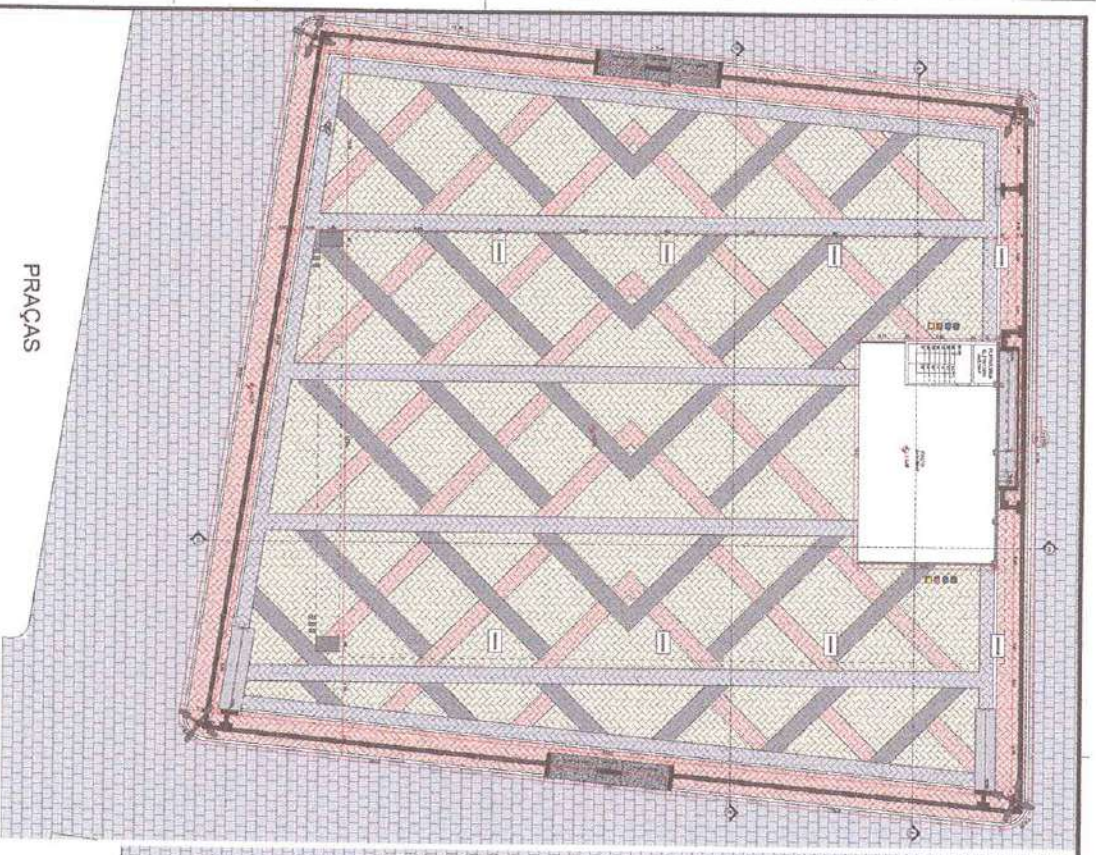

PRAÇAS

PLANTA BAIXA - 1º PAV. - PROPOSTA  
ESCALA 1/25

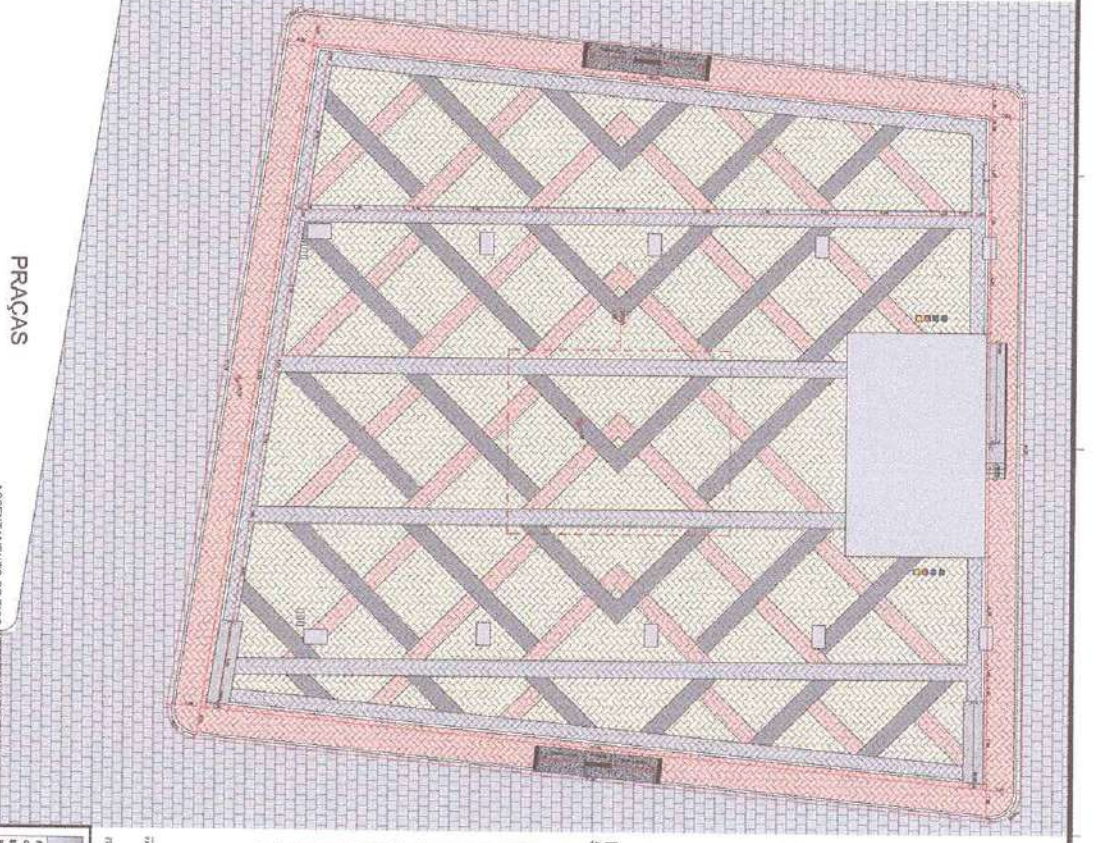

PRAÇAS

PLANTA BAIXA - PAG. DE PISO ÁREA EXTERNA  
ESCALA 1/25

ASSENTAMENTO DE PISO INTERTRAVADO EULINHA  
Linha em formato espinha de peixe.

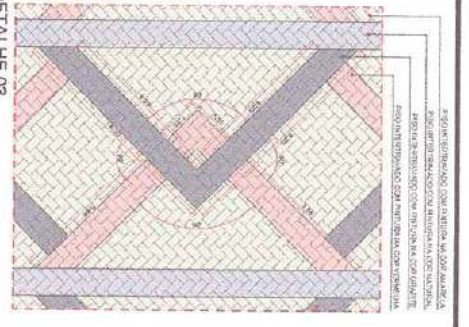

DETALHE 03  
SEM ESCALA

LEGENDA PAGINÇÃO DE PISO

Item	Tip	Quantidade
1	INTERTRAVADO (60x60cm) C/CSI - Natural	207,43m²
2	INTERTRAVADO (60x60cm) C/CSI - Branco	223,29m²
3	INTERTRAVADO (60x60cm) C/CSI - Cinza	864,89m²
4	INTERTRAVADO (60x60cm) C/CSI - Verde	487,29m²
5	INTERTRAVADO (60x60cm) C/CSI - Vermelho	301,47m²

**ARQUITETÔNICO-PROPOSTA**

PROJETO: [ ]  
 CLIENTE: [ ]  
 LOCAL: [ ]  
 DATA: [ ]

02 / 04



**CORTE AA - PROPOSTA**  
**ESCALA 1/100**

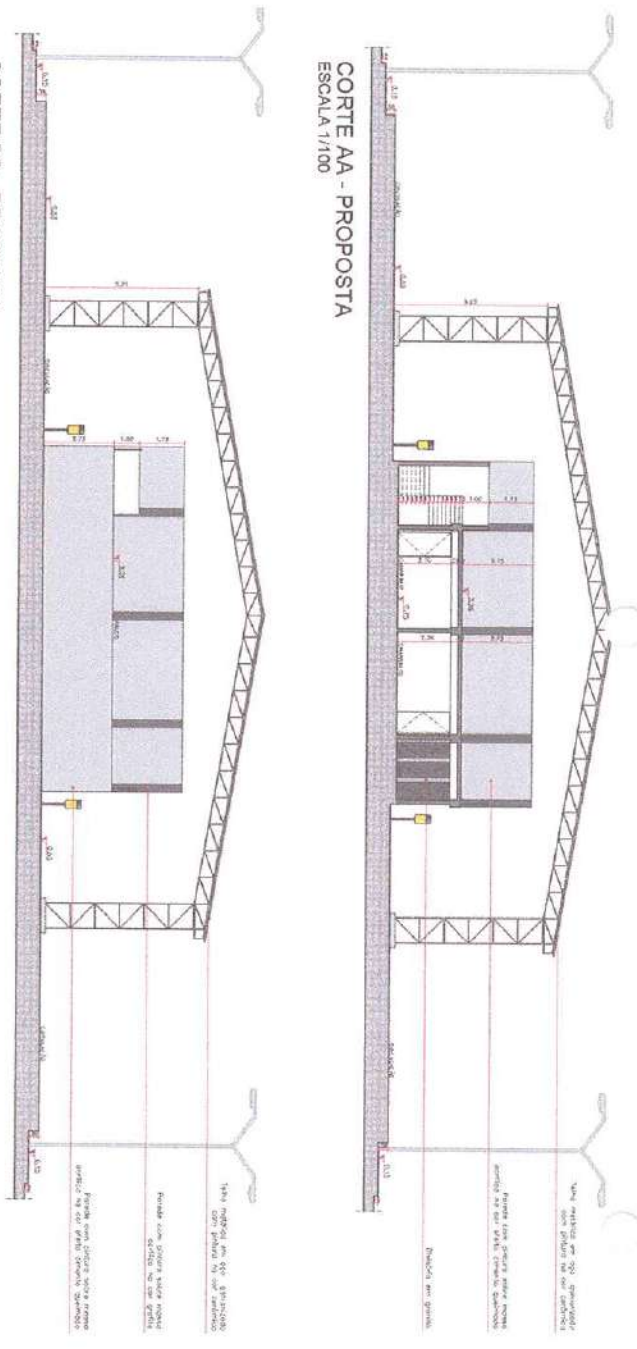

**CORTE BB - PROPOSTA**  
**ESCALA 1/100**

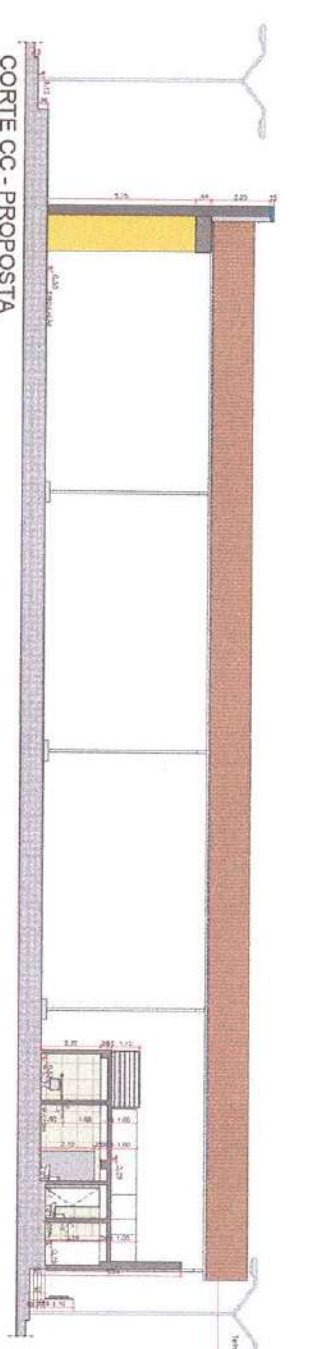

**CORTE CC - PROPOSTA**  
**ESCALA 1/100**

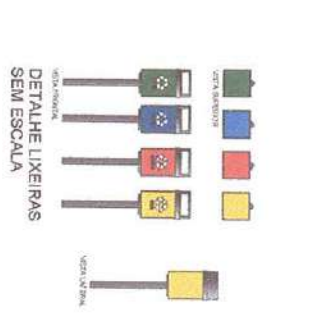

**DETALHE GUARDA CORPO**  
**ESCALA 1/100**

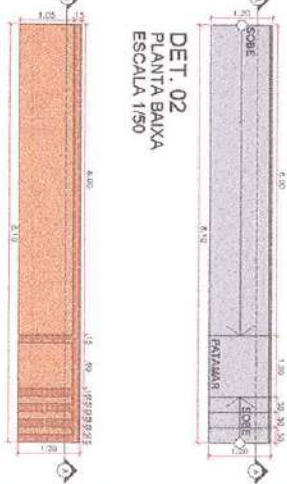
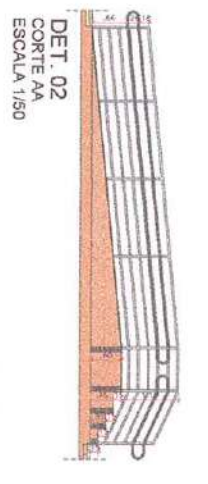

PROJETO: ARQUITETÔNICO-PROPOSTA

PROJETO: REFORMA E RECONSTRUÇÃO DO CENTRO DE CULTURA MUNICIPAL DE CHERCQUEAS

CONTRATO: NÚMERO 12

ENCOMENDADO: RUA INTERMUNICIPAL ASSELETE

PROPRIETÁRIO: PREFEITURA MUNICIPAL DE CHERCQUEAS

RESPONSÁVEL: NÚMERO:

DESENHO: NÚMERO: DATA: REVISÃO:

CORR.: NÚMERO: DATA: REVISÃO:

PLANTAS: NÚMERO: DATA: REVISÃO:

FINANÇAS: NÚMERO: DATA: REVISÃO:

03/05

**BNEP**

FACHADA FRONTAL - PROPOSTA  
ESCALA 1/100

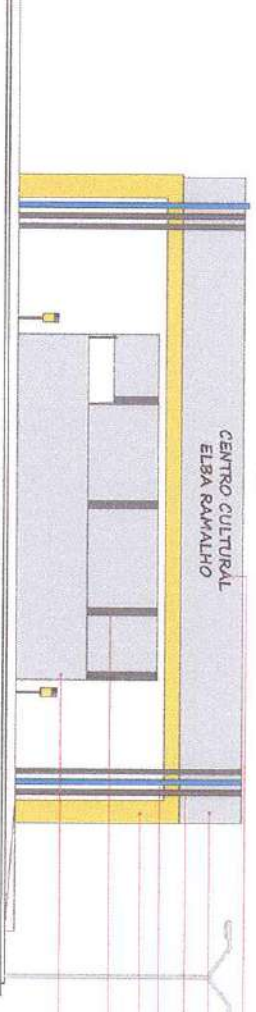

Materializado em ACQUA no core central.  
Fundamentado em ALU no core central.  
Fundamentado em ALU no core central.  
Fundamentado em ALU no core central.  
Fundamentado em ALU no core central.  
Fundamentado em ALU no core central.

FACHADA POSTERIOR - PROPOSTA  
ESCALA 1/100

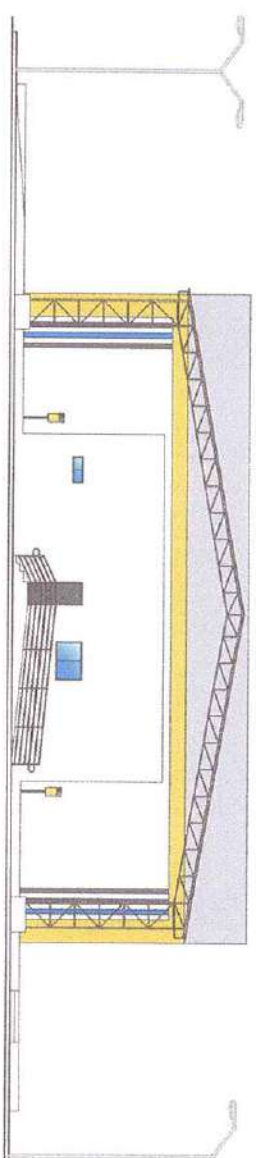

FACHADA LATERAL ESQUERDA - PROPOSTA  
ESCALA 1/100

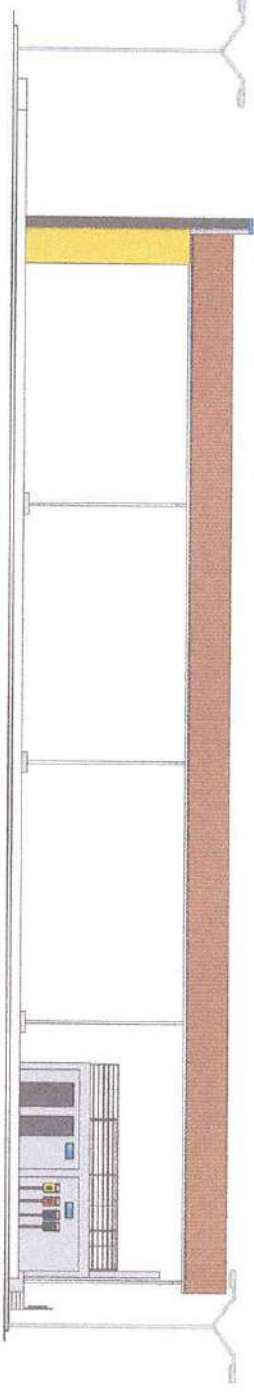

Materializado em ACQUA no core central.  
Fundamentado em ALU no core central.  
Fundamentado em ALU no core central.  
Fundamentado em ALU no core central.  
Fundamentado em ALU no core central.

FACHADA LATERAL DIREITA - PROPOSTA  
ESCALA 1/100

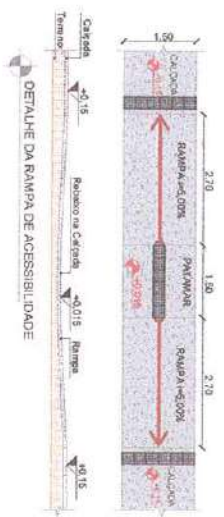
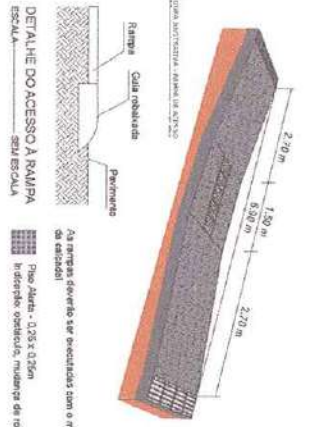
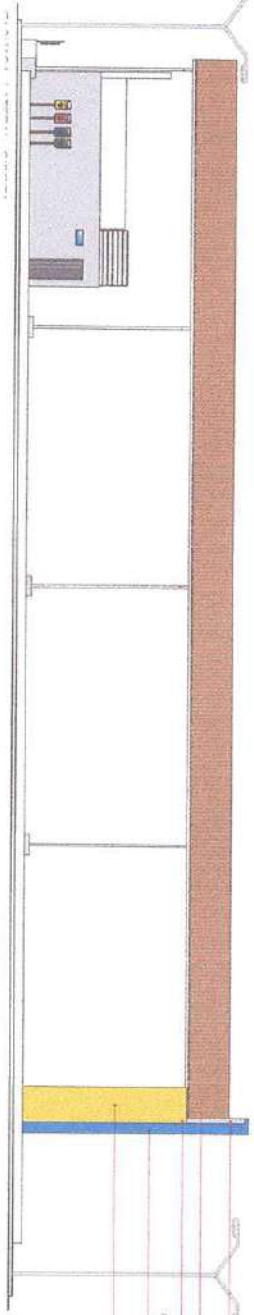

PROJETO: ARQUITETÔNICO-PROPOSTA

PROJETO	REVISÃO
CONTRATO	CONTEÚDO
BENEFICÁRIO	PROJETO DE ARQUITETURA
PROPOSTA	PROPOSTA DE PROJETO DE ARQUITETURA
RESPONSÁVEL	PROJETO DE ARQUITETURA
DATA	PROJETO DE ARQUITETURA
REVISÃO	PROJETO DE ARQUITETURA
DATA	PROJETO DE ARQUITETURA

**ARQUITETÔNICO-PROPOSTA**

PROJETO	REVISÃO
CONTRATO	CONTEÚDO
BENEFICÁRIO	PROJETO DE ARQUITETURA
PROPOSTA	PROPOSTA DE PROJETO DE ARQUITETURA
RESPONSÁVEL	PROJETO DE ARQUITETURA
DATA	PROJETO DE ARQUITETURA
REVISÃO	PROJETO DE ARQUITETURA
DATA	PROJETO DE ARQUITETURA

**04 / 05**

**GNBP**

# Forma do pavimento TERREO

## Forma do pavimento FUNDAÇÃO

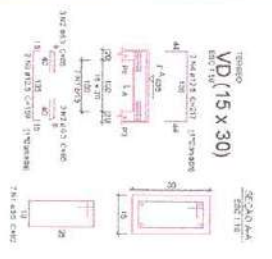
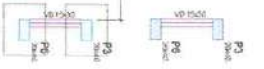
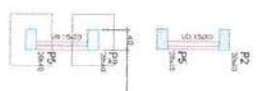

**Relatório do aço**

Nº	N	DIAM	Q	UNIT	CANTID.	KG
1	1	8.0	20	100	2000	1256
2	2	8.0	20	100	810	511
3	3	8.0	20	100	135	85
4	4	12.5	8	200	484	938

**Resumo do aço**

Nº	DIAM	CANTID.	KG
1	8.0	20	1256
2	8.0	20	511
3	8.0	20	85
4	12.5	8	938
<b>TOTAL</b>			<b>2790</b>

VER RELEVANTE DA COTA: 1.000 m  
VER RELEVANTE DA COTA: 1.000 m

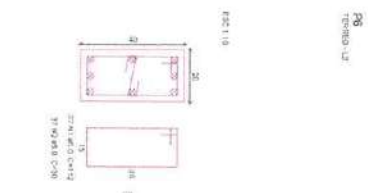

**Relatório do aço**

Nº	N	DIAM	Q	UNIT	CANTID.	KG
1	1	8.0	20	100	2000	1256
2	2	8.0	20	100	810	511
3	3	8.0	20	100	135	85
4	4	12.5	8	200	484	938

**Resumo do aço**

Nº	DIAM	CANTID.	KG
1	8.0	20	1256
2	8.0	20	511
3	8.0	20	85
4	12.5	8	938
<b>TOTAL</b>			<b>2790</b>

VER RELEVANTE DA COTA: 1.000 m  
VER RELEVANTE DA COTA: 1.000 m

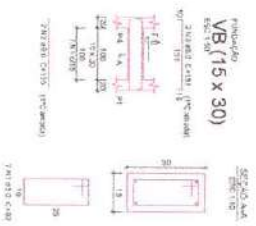

**Relatório do aço**

Nº	N	DIAM	Q	UNIT	CANTID.	KG
1	1	8.0	20	100	2000	1256
2	2	8.0	20	100	810	511
3	3	8.0	20	100	135	85
4	4	12.5	8	200	484	938

**Resumo do aço**

Nº	DIAM	CANTID.	KG
1	8.0	20	1256
2	8.0	20	511
3	8.0	20	85
4	12.5	8	938
<b>TOTAL</b>			<b>2790</b>

VER RELEVANTE DA COTA: 1.000 m  
VER RELEVANTE DA COTA: 1.000 m



**Relatório do aço**

Nº	N	DIAM	Q	UNIT	CANTID.	KG
1	1	8.0	20	100	2000	1256
2	2	8.0	20	100	810	511
3	3	8.0	20	100	135	85
4	4	12.5	8	200	484	938

**Resumo do aço**

Nº	DIAM	CANTID.	KG
1	8.0	20	1256
2	8.0	20	511
3	8.0	20	85
4	12.5	8	938
<b>TOTAL</b>			<b>2790</b>

VER RELEVANTE DA COTA: 1.000 m  
VER RELEVANTE DA COTA: 1.000 m

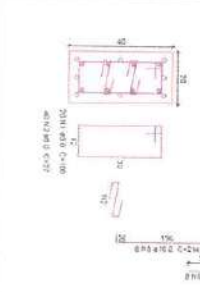

**Relatório do aço**

Nº	N	DIAM	Q	UNIT	CANTID.	KG
1	1	8.0	20	100	2000	1256
2	2	8.0	20	100	810	511
3	3	8.0	20	100	135	85
4	4	12.5	8	200	484	938

**Resumo do aço**

Nº	DIAM	CANTID.	KG
1	8.0	20	1256
2	8.0	20	511
3	8.0	20	85
4	12.5	8	938
<b>TOTAL</b>			<b>2790</b>

VER RELEVANTE DA COTA: 1.000 m  
VER RELEVANTE DA COTA: 1.000 m

PROJETO ESTRUTURAL

PROJETO: [ ]

CONTRATO: [ ]

BINDING: [ ]

PROPRIETÁRIO: [ ]

PROJETO: [ ]

CONTRATO: [ ]

BINDING: [ ]

PROPRIETÁRIO: [ ]

01/01

ENEP



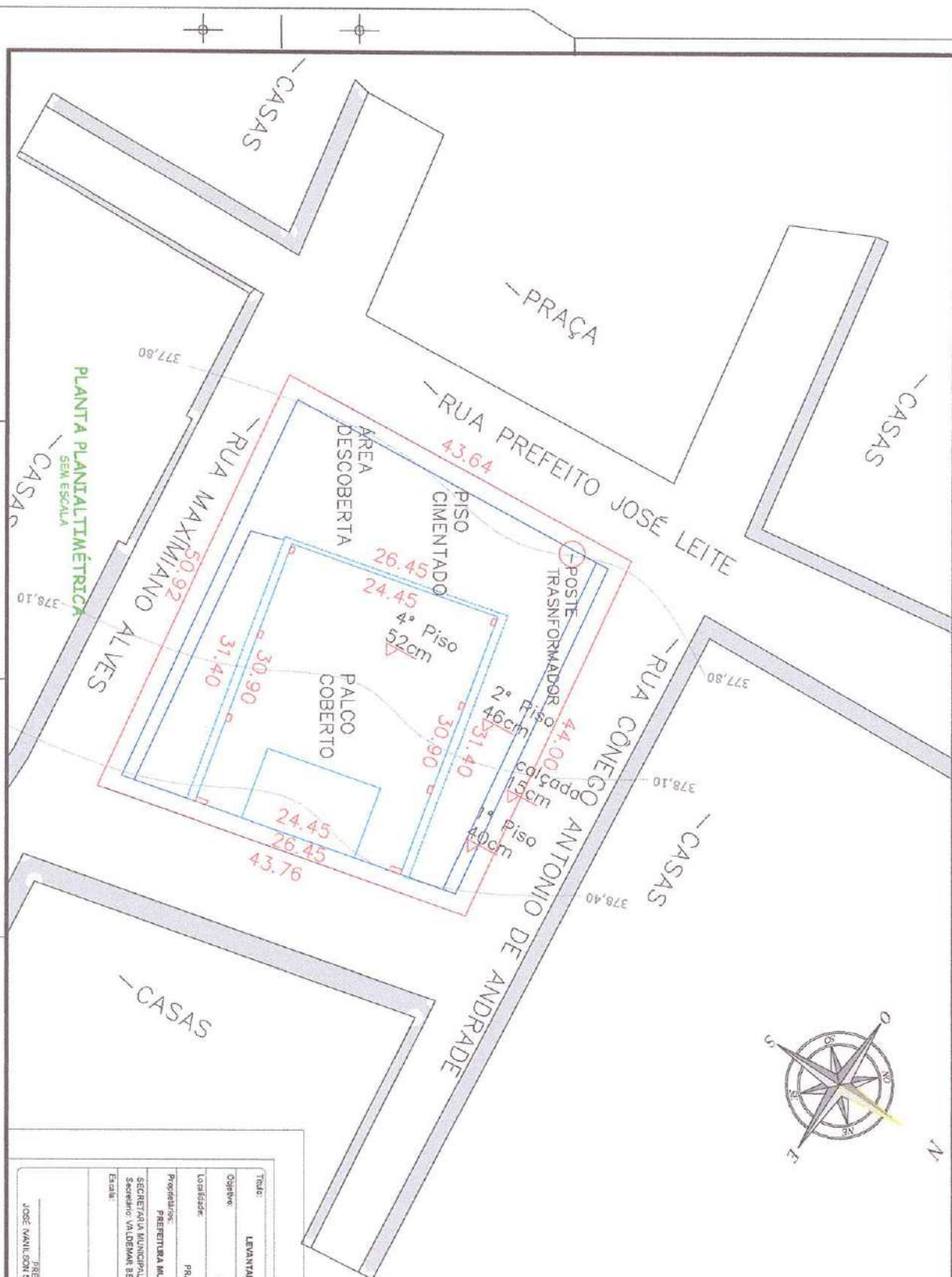

PLANTA PLANIALTIMÉTRICA SEM ESCALA

PLANTA LOCALIZAÇÃO SEM ESCALA

Título:	LEVANTAMENTO TOPOGRÁFICO	Escala:	1/1
Objetivo:	REFORMA E AMPLIAÇÃO DO CENTRO CULTURAL ELZA RAMALHO		
Localidade:	PRAÇA PREFEITO JOSÉ LEITE - CENTRO DE CONCEIÇÃO - PA		
Proprietários:	PREFEITURA MUNICIPAL DE CONCEIÇÃO - PA	Município:	PARAIBA
	SECRETARIA MUNICIPAL DE INFRAESTRUTURA E URBANISMO		
	Secretário: VALDEMAR BERTO VITÓRIO		
Escala:		Data:	12/11/2019
	PREFEITO JOSE MANOEL SOARES DE LACERDA		
		RESPONSÁVEL TÉCNICO:	CRBA