



**ESTADO DA PARAÍBA**  
**PREFEITURA MUNICIPAL DE CONCEIÇÃO**

**COMPROVANTE DE RETIRADA DE EDITAL**

Visando a comunicação futura entre este Município e sua empresa, solicitamos o preenchimento do recibo de retirada do Edital e que seja o mesmo enviado ao Setor de Licitações, por meio de e-mail [licitacao@conceicao.pb.gov.br](mailto:licitacao@conceicao.pb.gov.br)

A não remessa do recibo exime a Prefeitura do Município de Conceição da responsabilidade da comunicação, por meio de e-mail, de eventuais esclarecimentos e retificações ocorridas no instrumento convocatório, bem como de quaisquer informações adicionais, não cabendo posteriormente qualquer reclamação.

**RECIBO**

MODALIDADE: TOMADA DE PREÇOS Nº 00003/2021

TIPO: MENOR PREÇO

OBJETO: Contratação de empresa especializada para realização de reforma da Unidade Básica de Saúde - UBS localizada no Bairro São Geraldo no Município de Conceição-PB.

**PREFEITURA MUNICIPAL DE CONCEIÇÃO**

**RUA CAPITÃO JOÃO MIGUEL - CENTRO ADMINISTRATIVO INTEGRADO, S/N - SÃO JOSÉ - CONCEIÇÃO - PB.**

**CEP: 58970-000 - Tel: (83) 3453-2486 – [licitacao@conceicao.pb.gov.br](mailto:licitacao@conceicao.pb.gov.br).**

Razão Social: \_\_\_\_\_

CNPJ Nº \_\_\_\_\_

Endereço: \_\_\_\_\_

E-mail: \_\_\_\_\_

Cidade: \_\_\_\_\_ Estado: \_\_\_\_\_

Telefone: \_\_\_\_\_ Fax: \_\_\_\_\_

Pessoa para contato: \_\_\_\_\_

Recebemos, nesta data, cópia do instrumento convocatório da licitação acima identificada.

Local: \_\_\_\_\_, \_\_\_\_\_ de \_\_\_\_\_ de 2021.

\_\_\_\_\_  
ASSINATURA



ESTADO DA PARAÍBA  
PREFEITURA MUNICIPAL DE CONCEIÇÃO

EDITAL – LICITAÇÃO

PROCESSO ADMINISTRATIVO Nº 210420TP00003

LICITAÇÃO Nº. 00003/2021

MODALIDADE: TOMADA DE PREÇOS

TIPO: MENOR PREÇO GLOBAL

Órgão Realizador do Certame:

PREFEITURA MUNICIPAL DE CONCEIÇÃO

RUA CAPITÃO JOÃO MIGUEL - CENTRO ADMINISTRATIVO INTEGRADO, S/N - SÃO JOSÉ - CONCEIÇÃO - PB.

CEP: 58970-000 - Tel: (83) 3453-2486.

O Órgão Realizador do Certame acima qualificado, inscrito no CNPJ 08.943.227/0001-82, doravante denominado simplesmente ORC, torna público para conhecimento de quantos possam interessar que fará realizar através da Comissão Permanente de Licitação, doravante denominada simplesmente Comissão, as às **13:30 horas do dia 14 de Maio de 2021** no endereço acima indicado, licitação na modalidade Tomada de Preços nº. 00003/2021, tipo menor preço, e sob o regime de empreitada por preço global; tudo de acordo com este instrumento e em observância a Lei Federal nº 8.666, de 21 de Junho de 1993; Lei Complementar nº 123, de 14 de Dezembro de 2006; e legislação pertinente, consideradas as alterações posteriores das referidas normas; conforme os critérios e procedimentos a seguir definidos, objetivando obter a melhor proposta para: Contratação de empresa especializada para realização de reforma da Unidade Básica de Saúde - UBS localizada no Bairro São Geraldo no Município de Conceição-PB.

### 1.0.DO OBJETO

1.1.Constitui objeto da presente licitação: Contratação de empresa especializada para realização de reforma da Unidade Básica de Saúde - UBS localizada no Bairro São Geraldo no Município de Conceição-PB.

1.2. O Valor de referência da licitação é de **R\$ 100.856,75 (Cem mil, oitocentos e cinquenta e seis reais e setenta e cinco centavos)**. Sendo este valor o máximo aceitável pela administração, atendendo o disposto no inc. X, art. 40 da Lei nº 8.666/93. As propostas que apresentarem PREÇO GLOBAL SUPERIOR AO ORÇAMENTO BASE FORNECIDO PELA PREFEITURA MUNICIPAL DE CONCEIÇÃO/PB serão DESCLASSIFICADAS.

1.3.A contratação acima descrita, que será processada nos termos deste instrumento convocatório, especificações técnicas e informações complementares que o acompanham, quando for o caso, justifica-se: Pela necessidade da devida efetivação de obra para suprir demanda específica - Contratação de empresa especializada para realização de reforma da Unidade Básica de Saúde - UBS localizada no Bairro São Geraldo no Município de Conceição-PB - considerada oportuna e imprescindível, bem como relevante medida de interesse público; e ainda, pela necessidade de desenvolvimento de ações continuadas para a promoção de atividades pertinentes, visando à maximização dos recursos em relação aos objetivos programados, observadas as diretrizes e metas definidas nas ferramentas de planejamento aprovadas.

2.1.2. A reforma é necessária para melhorar a qualidade do ambiente de trabalho e de atendimento, uma vez que o prédio precisa de manutenção, visando melhorar o atendimento e as condições de trabalho, que não se resume apenas às consultas, mas sim, a todo um acolhimento feito aos pacientes.

### 2.0.DO LOCAL E DATA E DA IMPUGNAÇÃO DO EDITAL

2.1.Os envelopes contendo a documentação relativa à habilitação e a proposta de preços para execução do objeto desta licitação, deverão ser entregues à Comissão até as às **13:30 horas do dia 14 de Maio de 2021**, no endereço constante do preâmbulo deste instrumento. Neste mesmo local, data e horário será realizada a sessão pública para abertura dos referidos envelopes.

2.2.Informações ou esclarecimentos sobre esta licitação, serão prestados nos horários normais de expediente: 08h00min Às 12h00min.

2.3.Qualquer cidadão é parte legítima para impugnar o ato convocatório deste certame por irregularidade na aplicação da Lei 8.666/93 e legislação pertinente, se manifestada por escrito e dirigida a Comissão, protocolizando o original até 05 (cinco) dias úteis antes da data fixada para realização da respectiva sessão pública para abertura dos envelopes de habilitação, nos horários de expediente acima indicado, exclusivamente no seguinte endereço: Rua Capitão João Miguel - Centro Administrativo Integrado, S/N - São José - Conceição - PB.



**ESTADO DA PARAÍBA**  
**PREFEITURA MUNICIPAL DE CONCEIÇÃO**

---

2.4. Caberá à Comissão, auxiliada pelos setores responsáveis pela elaboração deste ato convocatório e seus anexos, decidir sobre a respectiva impugnação, respondendo ao cidadão interessado no prazo de até 03 (três) dias úteis, considerados da data em que foi protocolizada a petição.

2.5. Decairá do direito de impugnar as falhas ou irregularidades que viciariam o ato convocatório deste certame, o licitante que não o fizer por escrito e dirigida a Comissão, protocolizando o original até o 2º (segundo) dia útil que anteceder a abertura dos envelopes com as propostas, nos horários de expediente acima indicado, exclusivamente no seguinte endereço: Rua Capitão João Miguel - Centro Administrativo Integrado, S/N - São José - Conceição - PB.

2.6. Para a abertura do Processos administrativo para o recebimento de impugnação ou recursos deverão conter os seguinte documentos:

- a) Ato Constitutivo Social e/ou Documento de Eleição do Administrador, devidamente registrado na Junta Comercial ou no Cartório de Pessoa Jurídicas;
- b) Instrumento público ou particular (procuração) para o caso de pessoa devidamente credenciada contendo, obrigatoriamente, o número do respectivo R.G. – Registro Geral e CPF/MF – Cadastro de Pessoa Física do Ministério da Fazenda e, em especial dando plenos poderes irrevogáveis e irretiráveis para impetrar, impugnar ou desistir de recursos, e em geral, para tomar todas e qualquer deliberações atinentes a esta Tomada de Preço;
- c) cópias do R.G. – Registro Geral e CPF/MF – Cadastro de Pessoa Física do Ministério da Fazenda.

### **3.0. DOS ELEMENTOS PARA LICITAÇÃO**

3.1. Aos participantes, serão fornecidos os seguintes elementos:

3.1.1. ANEXO I - TERMO DE REFERÊNCIA - ESPECIFICAÇÕES;

3.1.2. ANEXO II - FOLHA 01/02 - MODELOS DE DECLARAÇÕES;

3.1.3. ANEXO II – FOLHA 02/02 - DECLARAÇÃO DE ELABORAÇÃO INDEPENDENTE DE PROPOSTA;

3.1.4. ANEXO III - MODELO DO TERMO DE RENÚNCIA;

3.1.5. ANEXO IV - MODELO DE DECLARAÇÃO DE INEXISTÊNCIA DE PARENTESCO COM INTEGRANTES DO PODER MUNICIPAL;

3.1.6. ANEXO V - MODELO DE DECLARAÇÃO DE INEXISTÊNCIA DE SERVIDOR PÚBLICO MUNICIPAL NOS QUADROS DA EMPRESA;

3.1.7. ANEXO VI - MINUTA DO CONTRATO;

3.1.8. ANEXO VII – PROJETO BÁSICO – MEMORIAL DESCRITIVO, PLANILHA ORÇAMENTÁRIA E CRONOGRAMA FÍSICO-FINANCEIRO;

3.2. A obtenção do instrumento convocatório será feita junto a Comissão e no site do Tribunal de Contas do Estado (TCE), correspondente ao custo de reprodução gráfica dos elementos: Fornecimento gratuito.

### **4.0. DO SUPORTE LEGAL**

4.1. Está licitação reger-se-á pela Lei Federal nº 8.666, de 21 de Junho de 1993; Lei Complementar nº 123, de 14 de Dezembro de 2006; e legislação pertinente, consideradas as alterações posteriores das referidas normas; que ficam fazendo partes integrantes deste instrumento, independente de transcrição.

### **5.0. DO PRAZO E DOTAÇÃO**

5.1. O prazo máximo para a execução do objeto ora licitado, conforme suas características e as necessidades do ORC, e que admite prorrogação nos casos previstos pela Lei 8.666/93, está abaixo indicado e será considerado a partir da emissão da Ordem de Serviço:

Início: 3 (três) dias

Conclusão: 02 (dois) meses

5.2. O prazo de vigência do correspondente contrato será determinado: 12 (doze) meses, considerado da data de sua assinatura;

5.3. A vigência do respectivo contrato, poderá ser prorrogada por iguais e sucessivos períodos, mediante acordo entre as partes, conforme o disposto no Art. 57, da Lei 8.666/93, observadas as características do objeto licitado.

5.4. As despesas decorrentes do objeto da presente licitação, correrão por conta da seguinte dotação: Recursos: PROPOSTA 05497.410000/1200-01, POR INTERMÉDIO DO MINISTÉRIO DA SAÚDE, E PREFEITURA MUNICIPAL DE CONCEIÇÃO/PB - 06.001 FUNDO MUNICIPAL DE SAÚDE - PROGRAMA DE TRABALHO - 10 301 1012 1017 CONSTRUÇÃO E MELHORIA DE UNIDADES DE SAÚDE; 10 301 1012 1060 AMPLIAÇÃO E REFORMA DE UNIDADES DE SAÚDE- ELEMENTO DE DESPESA - 4490.51 - OBRAS E INSTALAÇÕES.



**ESTADO DA PARAÍBA**  
**PREFEITURA MUNICIPAL DE CONCEIÇÃO**

---

## **6.0.DAS CONDIÇÕES DE PARTICIPAÇÃO**

6.1.Poderão participar deste certame, os licitantes devidamente cadastrados no ORC ou que atenderem a todas as condições para cadastramento até o terceiro dia anterior à data prevista para o recebimento das propostas, cuja regularidade será observada mediante apresentação do Certificado de Inscrição de Fornecedores e Prestadores de Serviços, ou equivalente na forma da lei, fornecido pelo ORC. Os proponentes deverão entregar a Comissão dois envelopes fechados indicando, respectivamente, DOCUMENTAÇÃO e PROPOSTA DE PREÇOS, devidamente identificados nos termos definidos neste instrumento convocatório.

6.2.A participação neste certame é aberta a quaisquer interessados, inclusive as Microempresas, Empresas de Pequeno Porte e Equiparados, nos termos da legislação vigente.

6.3.Não poderão participar os interessados que se encontrem sob o regime falimentar, empresas estrangeiras que não funcionem no país, nem aqueles que tenham sido declarados inidôneos para licitar ou contratar com a Administração Pública ou que estejam cumprindo a sanção de suspensão do direito de licitar e contratar com a Administração Pública municipal, com a Administração Pública Estadual e com Administração Federal.

6.4.Os licitantes que desejarem enviar seus envelopes Documentação e Proposta de Preços via postal - com Aviso de Recebimento AR -, deverão remetê-los em tempo hábil ao endereço constante do preâmbulo deste instrumento, aos cuidados da Presidente da Comissão de Licitação. Não sendo rigorosamente observadas as exigências deste item, os respectivos envelopes não serão aceitos e o licitante, portanto, desconsiderado para efeito de participação no certame.

6.5.Quando observada a ocorrência da entrega apenas dos envelopes junto a Comissão, sem a permanência de representante credenciado na respectiva sessão pública, é facultado ao licitante, não sendo condição para sua habilitação, a inclusão no envelope Documentação, da declaração expressa de renunciar ao direito de interpor recurso e ao prazo correspondente relativo à Fase de Habilitação, concordando com o prosseguimento do certame, previsto no Art. 43, III, da Lei 8.666/93, conforme modelo - Anexo III.

6.6.É vedada à participação em consórcio.

6.7.Não será admitida para esta licitação a empresa suspensa ou impedida de licitar com qualquer órgão/entidade da Administração Pública Federal, Estadual e Municipal.

6.8.Não será admitida a representação concomitante de um mesmo representante para mais de uma empresa licitante.

6.9.Não poderão participar deste Processo:

6.10.1.Empresa suspenso de participar de licitação e impedido de contratar com o ORC e com Administração Pública, durante o prazo da sanção aplicada;

6.10.2.Empresa declarado inidôneo para licitar ou contratar com a Administração Pública, enquanto perdurarem os motivos determinantes da punição ou até que seja promovida sua reabilitação;

6.10.3.Empresa impedido de licitar e contratar com a União, Estado e Município, durante o prazo da sanção aplicada;

6.10.4.Empresa proibido de contratar com o Poder Público, em razão do disposto no art.72, § 8º, V, da Lei nº 9.605/98;

6.10.5.Empresa proibido de contratar com o Poder Público, nos termos do art. 12 da Lei nº 8.429/92;

6.11.Quaisquer interessados enquadrados nas vedações previstas no art. 9º da Lei nº 8.666/93;

6.11.1.Entende-se por "participação indireta" a que alude o art. 9º da Lei nº 8.666/93 a participação no certame de empresa em que uma das pessoas listadas no mencionado dispositivo legal figure como sócia, pouco importando o seu conhecimento técnico acerca do objeto da licitação ou mesmo a atuação no processo licitatório.

6.12.Sociedade estrangeira não autorizada a funcionar no País;

6.13.Empresa cujo estatuto ou contrato social não seja pertinente e compatível com o objeto deste Pregão;

6.14.Empresa/Empresário que se encontre em processo de dissolução, recuperação judicial, recuperação extrajudicial, falência, concordata, fusão, cisão, ou incorporação;

6.15.Sociedades integrantes de um mesmo grupo econômico, assim entendidas aquelas que tenham diretores, sócios ou representantes legais comuns, ou que utilizem recursos materiais, tecnológicos ou humanos em comum, exceto se demonstrado que não agem representando interesse econômico em comum;

6.16. Tenha objeto social, atividade principal e/ou secundária incompatível com o objeto licitado, de acordo com a tabela CNAE.

### **6.17. DO CERTIFICADO DE REGISTRO DE LICITANTE:**

Para efeitos de cadastramento das empresas ou interessados ainda não cadastrados junto ao Serviço de Registro Cadastral desta Prefeitura Municipal, os interessados deverão apresentar até o terceiro dia anterior à abertura das propostas os seguintes documentos:

#### **6.17.1. Habilitação Jurídica:**



**ESTADO DA PARAÍBA**  
**PREFEITURA MUNICIPAL DE CONCEIÇÃO**

---

a) Registro comercial, no caso de empresa individual; ou ato constitutivo, estatuto ou contrato social em vigor, acompanhado das alterações, devidamente registradas, em se tratando de sociedades comerciais e, no caso de sociedades por ações, acompanhado de documentos de eleição de seus administradores; ou inscrição do ato constitutivo, no caso de sociedade civil, acompanhada de prova de diretoria em exercício e respectivas alterações contratuais.

**6.17.2. Regularidade Fiscal:**

- a) prova de inscrição no Cadastro Nacional de Pessoas Jurídicas (CNPJ/MF);
- b) Certidões negativas das Fazendas Estadual e Municipal da sede do licitante ou outro equivalente na forma da Lei;
- c) Prova de regularidade para com a Fazenda Federal, mediante a apresentação de certidão negativa expedida pela Procuradoria da Fazenda Nacional (Dívida Ativa da União) e da Secretaria da Receita Federal, Negativa Estadual e Municipal, do domicílio ou sede do licitante;
- e) prova de regularidade de situação junto ao Fundo de Garantia por Tempo de Serviço (FGTS).
- f) Prova de inexistência de débitos inadimplidos perante a Justiça do Trabalho, mediante a apresentação de certidão negativa, nos termos do Título VII-A da Consolidação das Leis do Trabalho, aprovada pelo Decreto-Lei no 5.452, de 1º de maio de 1943 (Certidão Negativa de Débitos Trabalhistas), em seu prazo de validade.
- g) Prova de Inscrição no Cadastro de Contribuinte Estadual (FIC) ou Municipal (Alvará), relativo ao domicílio ou sede do proponente, pertinente ao ramo de atividade e compatível com o objeto da presente licitação;

**6.17.3. Relativamente à Qualificação Técnica:**

- a) Atestado de Capacidade Técnica, em nome da empresa ou pessoa física, fornecido por pessoa jurídica de direito público ou privado comprovando aptidão para desempenho das atividades pertinentes e compatíveis com o objeto da licitação.

**6.17.4. Qualificação Econômico-financeira:**

- a) Certidão Negativa de Falência ou Concordata, dentro do prazo de validade previsto dentro da própria certidão, ou, na omissão desta, expedida a no máximo 30 (trinta) dias da data prevista para abertura das propostas.

**7.0.DA REPRESENTAÇÃO E DO CREDENCIAMENTO**

7.1.O licitante deverá se apresentar, para credenciamento junto a Comissão, quando for o caso, através de um representante, com os documentos que o credenciam a participar deste procedimento licitatório. Cada licitante credenciará apenas um representante que será o único admitido a intervir nas fases do certame na forma prevista neste instrumento, podendo ser substituído posteriormente por outro devidamente credenciado.

7.2.Para o credenciamento deverão ser apresentados os seguintes documentos:

7.2.1.Tratando-se do representante legal: o instrumento constitutivo da empresa na forma da lei, quando for o caso, devidamente registrado no órgão competente, no qual estejam expressos seus poderes para exercer direitos e assumir obrigações em decorrência de tal investidura;

7.2.2.Tratando-se de procurador: a procuração por instrumento público ou particular da qual constem os necessários poderes para, firmar declarações, desistir ou apresentar as razões de recurso e praticar todos os demais atos pertinentes ao certame; acompanhada do correspondente instrumento de constituição da empresa, quando for o caso, que comprove os poderes do mandante para a outorga. Caso a procuração seja particular, deverá ser reconhecida a firma em cartório do respectivo signatário.

7.2.3.O representante legal e o procurador deverão identificar-se apresentando documento oficial que contenha foto.

7.3.Estes documentos deverão ser entregues a Comissão - antes do início da sessão pública - em original, por qualquer processo de cópia autenticada por cartório competente ou membro da Comissão.

7.4.A não apresentação ou ainda a incorreção insanável de qualquer dos documentos de credenciamento impedirá a participação ativa do representante do licitante no presente certame. Esta ocorrência não inabilitará sumariamente o concorrente, apenas perderá o direito a manifestar-se nas correspondentes fases do processo licitatório. Para tanto, a Comissão receberá regularmente do referido concorrente seus envelopes, declarações e outros elementos necessários à participação no certame, desde que apresentados na forma definida neste instrumento.



**ESTADO DA PARAÍBA**  
**PREFEITURA MUNICIPAL DE CONCEIÇÃO**

## **8.0.DA HABILITAÇÃO**

8.1.Os documentos necessários à habilitação dos licitantes, deverão ser apresentados em 01 (uma) via, dentro de envelope lacrado, contendo as seguintes indicações no anverso:

PREFEITURA MUNICIPAL DE CONCEIÇÃO  
DOCUMENTAÇÃO - TOMADA DE PREÇOS Nº. 00003/2021  
NOME PROPONENTE  
ENDEREÇO E CNPJ DO PROPONENTE

O ENVELOPE DOCUMENTAÇÃO deverá conter os seguintes elementos:

## **8.2.PESSOA JURÍDICA**

8.2.1.Registro comercial, no caso de empresa individual; ato constitutivo, estatuto ou contrato social em vigor e todas suas alterações contratuais, devidamente registrado, em se tratando de sociedades comerciais, e, no caso de sociedades por ações, acompanhado de documentos de eleição de seus administradores; inscrição do ato constitutivo, no caso de sociedades civis, acompanhada de prova de diretoria em exercício; decreto de autorização, em se tratando de empresa ou sociedade estrangeira em funcionamento no País, e ato de registro ou autorização para funcionamento expedido pelo órgão competente, quando a atividade assim o exigir; documento dos sócios e procuradores em se tratando de procurador a procuração acompanhada.

8.2.3. Documento de Identidade e CPF dos sócios das empresas licitantes interessadas em participar desta Licitação.

## **8.3. REGULARIDADE FISCAL**

8.3.1.Prova de inscrição no Cadastro Nacional de Pessoa Jurídica CNPJ.

8.3.2. Regularidade para com a Fazenda Federal - certidão conjunta negativa de débitos relativos a Tributos Federais e à Dívida Ativa da União.

8.3.3.Prova de Inscrição no Cadastro de Contribuintes Estadual e/ou Municipal (Alvará), relativo ao domicílio ou sede da licitante, pertinente ao seu ramo de atividade e compatível com o objetivo licitado.

8.3.4.Certidões negativas das Fazendas Estadual e Municipal da sede do licitante ou outro equivalente na forma da Lei.

8.3.5.Comprovação de regularidade relativa ao Fundo de Garantia por Tempo de Serviço FGTS-CRF, apresentando a correspondente certidão fornecida pela Caixa Econômica Federal.

8.3.6.Prova de inexistência de débitos inadimplidos perante a Justiça do Trabalho, mediante a apresentação de Certidão Negativa de Débitos Trabalhistas CNDT, nos termos do Título VII-A da Consolidação das Leis do Trabalho, aprovada pelo Decreto-Lei nº 5.452, de 1º de maio de 1943.

## **8.4.QUALIFICAÇÃO ECONÔMICO-FINANCEIRA**

8.4.1.Certidão Negativa de Falência ou Concordata, dentro do prazo de validade previsto dentro da própria certidão, ou, na omissão desta, expedida a no máximo 30 (trinta) dias da data prevista para abertura das propostas.

8.4.2.Balço Patrimonial e demonstrações contábeis do último exercício social apresentados na forma da Lei, que comprove a boa situação financeira da proponente, com indicação das páginas correspondentes do livro diário em que o mesmo se encontra, bem como apresentação dos competentes termos de abertura e encerramento do livro diário, assinados por profissional habilitado e devidamente registrados na junta comercial competente, vedada a sua substituição por balancetes ou balanços provisórios, exceto para empresas criadas neste exercício, que deverão apresentar balanço de abertura para suprir a exigência deste item. A comprovação da boa situação financeira da empresa proponente, será efetuada com base no balanço apresentado, e deverá, obrigatoriamente, ser formulada, formalizada e apresentada pela empresa proponente em papel timbrado da empresa, assinada por profissional registrado no Conselho de Contabilidade e pelo diretor, sócio ou representante da empresa licitante com poderes para tal investidura, aferida mediante índices e fórmulas abaixo especificadas:

- $ILG = (AC+RLP) / (PC+ELP) \geq 1$
- $ILC = (AC) / (PC) \geq 1$
- $ISG = AT/(PC+ELP) \geq 1$

Onde: ILG = índice de liquidez geral

ILC = índice de liquidez corrente

ISG = índice de solvência geral



**ESTADO DA PARAÍBA**  
**PREFEITURA MUNICIPAL DE CONCEIÇÃO**

---

AT = ativo total  
AC = ativo circulante  
RLP = realizável a longo prazo  
PC = passivo circulante  
ELP = exigível a longo prazo  
PL = patrimônio líquido

8.4.2.1.A licitante que apresentar resultado menor que 1 (um) em qualquer um dos índices ILG, ILC e ISG, nos termos da fórmula acima estará automaticamente inabilitada para o certame.

8.4.2.2.Para o atendimento da alínea 8.4.2 acima elencados, serão considerados aceitos na forma da lei os Balanços Patrimoniais e demonstrações contábeis que atendam as seguintes exigências:

8.4.2.2.1.Quando se tratar por sociedade por Ações (Sociedade empresária do Tipo S.A.), o balanço deverá ser apresentado por publicação em Diário Oficial e em jornal de grande circulação, editado na localidade em que está situada a sede do licitante, conforme caput do art. 289 e o parágrafo 5º da Lei 6.404/76 e comprovação de autenticação pelo Órgão do Registro do Comércio do domicílio ou sede do licitante;

8.4.2.2.2.Quando se tratar de Sociedade Comercial (LTDA) e demais constituições (Empresas Individuais, ME e EPP): deverá ser apresentado necessariamente o Balanço acompanhado das cópias dos Termos de abertura e encerramento, extraídos do Livro Diário (Art. 5º, § 2º do Decreto Lei nº 486/69, Art. 39.A da Lei nº 8.934/94 e Art. 10, alínea “b” da Resolução CFC nº 1.330/11), devidamente registrado na Junta Comercial da sede ou domicílio da licitante, contendo:

I - Assinaturas legíveis do(s) sócio(s) da empresa e Assinatura legível (chancela) do responsável contábil da empresa, devidamente registrado no CRC – Conselho Regional de Contabilidade (art. 177, § 4º da Lei nº 6.404/76, art. 1.184, § 2º da Lei nº 10406/02 e art.13 da Resolução CFC nº 1.330/11), sem prejuízo de se observar as exigências contida no item 11.13 deste edital.

II – Para aquelas empresas com obrigatoriedade ou adesão voluntária de entrega do SPED, será aceito o Recibo de Entrega de Livro fiscal, acompanhado dos TERMOS DE ABERTURA E ENCERRAMENTO E DAS DEMONSTRAÇÕES FINANCEIRAS GERADAS A PARTIR DO PRÓPRIO SPED, DEVIDAMENTE ASSINADAS PELO REPRESENTANTE LEGAL DA EMPRESA E RESPONSÁVEL TÉCNICO CONTÁBIL, CONFORME O DECRETO 9.555/2018.

## **8.5.QUALIFICAÇÃO TÉCNICA**

8.5.1.Comprovação de registro do licitante e seus responsáveis técnicos, frente ao Conselho Regional de Engenharia e Agronomia CREA/CRQ, da sede do licitante.

8.5.2.Atestado de Capacidade Técnica Profissional, atinente a Reforma de Unidade Básica de Saúde ou obra similar, emitido por pessoa jurídico de direito público ou privado, devidamente registrado no Conselho Regional de Engenharia e Agronomia CREA/CRQ, acompanhado de sua respectiva CAT – Certidão de Acervo Técnico, que comprove ter a empresa executado para órgão ou entidade da Administração Pública direta ou indireta, federal, estadual ou municipal, ou ainda empresa privada, serviços característicos do objeto da presente licitação. As certidões acompanhadas de seus respectivos atestados apresentados deverão conter: nome do contratado e contratante, identificação do contrato (tipo ou natureza da obra/serviço) e a discriminação dos serviços executados. Somente serão aceitos as certidões acompanhadas de seus devidos atestados fornecidos por pessoas jurídicas de direito público ou privado, devidamente certificados pelo Conselho Regional de Engenharia e Agronomia CREA/CRQ.

8.5.3.Declaração Formal indicando as instalações (layout), aparelhamento (equipamentos existentes na empresa) e o pessoal técnico adequado (engenheiros, mestre de obras etc.) disponível para a execução do objeto da licitação.

8.5.4.Comprovação da Licitante de possuir em seu quadro permanente, na data prevista para entrega da proposta, profissionais técnicos legalmente habilitados junto ao CREA, Engenheiro Civil. A comprovação poderá ser feita através da apresentação de qualquer um dos seguintes documentos, a critério do licitante: I) cópia da carteira profissional CTPS ou da ficha de registro do empregado, juntamente com a última guia de recolhimento do FGTS relativo ao respectivo funcionário; II) instrumento de contrato de prestação de serviços específico; III) contrato social, alteração contratual ou equivalente na forma da Lei, no caso do responsável técnico ser sócio da empresa.

8.5.5.No caso de dois ou mais licitantes apresentarem um mesmo profissional, para ser o responsável técnico do objeto, os mesmo serão inabilitados.

8.5.6.No decorrer da execução do objeto, os profissionais de que trata este subitem poderão ser substituídos, nos termos do artigo 30, §10, da Lei nº. 8.666/93, por profissionais de experiência equivalente ou superior, desde que a substituição seja aprovada pela Administração.



**ESTADO DA PARAÍBA**  
**PREFEITURA MUNICIPAL DE CONCEIÇÃO**

---

8.5.7. As licitantes, quando solicitadas, deverão disponibilizar todas as informações necessárias à comprovação da legitimidade dos atestados solicitados, apresentando, dentre outros documentos, cópia do contrato que deu suporte à contratação e das correspondentes Certidões de Acervo Técnico (CAT), endereço atual da contratante e local em que foram executadas as obras e serviços de engenharia.

**8.6. DOCUMENTAÇÃO ESPECÍFICA:**

**8.6.1. Comprovação de visita ao local das obras ou serviços.** O correspondente atestado de visita deverá ser formalmente elaborado pelo próprio licitante e assinado pelo seu responsável da empresa, contendo a identificação da empresa e do signatário, a data que foi efetuada a visita. No caso do licitante desejar efetuar a visita com o acompanhamento de um responsável do ORC, deverá comunicar previamente a Comunicação com a devida antecedência, observado o prazo máximo de realização da referida visita, necessária para que seja feito o agendamento junto ao setor competente do órgão. O endereço que o responsável da empresa deverá submeter para a referida visita será o da Secretaria de Infraestrutura e Urbanismo - Rua Capitão João Miguel, s/n - São José - Centro Administrativo Integrado - Tel: (83) 3453-2486 - 08:00 às 12:00.

**8.6.2. Declaração do licitante: de cumprimento do disposto no Art. 7º, Inciso XXXIII, da Constituição Federal - Art. 27, Inciso V, da Lei 8.666/93;** de superveniência de fato impeditivo no que diz respeito à participação na licitação; e de submeter-se a todas as cláusulas e condições do presente instrumento convocatório, conforme modelo - Anexo II.

**8.6.3. Declaração de Elaboração Independente de Proposta - Anexo II**

**8.6.4.** Termo de Renúncia, caso o participante envie apenas seus envelopes, sem representante credenciado e desejar renunciar ao direito de interpor recurso e ao prazo respectivo relativo à Fase de Habilitação, concordando com o prosseguimento do certame licitatório, conforme modelo - Anexo III.

**8.6.5. Declaração de inexistência de parentesco com integrantes do Poder Municipal, conforme modelo - Anexo IV.**

**8.6.6. Declaração de inexistência de servidor público municipal nos quadros da empresa, conforme modelo - Anexo V.**

**8.6.7. Declaração com assinatura do engenheiro e do representante legal da empresa,** que o engenheiro passará 02 dias por semana para averiguar os serviços da referida obra.

**8.6.8. Cópia de Certificado de Inscrição de Fornecedores e Prestadores de Serviços do Município de Conceição.**

**8.6.9.** Comprovação de que o licitante se enquadra nos termos do Art. 3º da Lei 123/06, se for o caso, sendo considerada microempresa ou empresa de pequeno porte e recebendo, portanto, tratamento diferenciado e simplificado na forma definida pela legislação vigente. Tal comprovação poderá ser feita através da apresentação de qualquer um dos seguintes documentos, a critério do licitante: a) declaração expressa formalmente assinada pelo profissional da área contábil, devidamente habilitado; b) certidão simplificada emitida pela junta comercial da sede do licitante ou equivalente, na forma da legislação pertinente. A ausência da referida declaração ou certidão simplificada não é suficiente motivo para a inabilitação do licitante, apenas perderá, durante o presente certame, o direito ao tratamento diferenciado e simplificado dispensado a ME ou EPP, previstos na Lei 123/06.

8.7. Os documentos de Habilitação deverão ser organizados na ordem descrita neste instrumento, precedidos por um índice correspondente, podendo ser apresentados em original, por qualquer processo de cópia autenticada por cartório competente, membro da Comissão ou publicação em órgão da imprensa oficial, quando for o caso. Estando perfeitamente legíveis, sem conter borrões, rasuras, emendas ou entrelinhas, dentro do prazo de validade, e encerrados em envelope devidamente lacrado e indevassável. Por ser apenas uma formalidade que visa facilitar os trabalhos, a ausência do índice de que trata este item, não inabilitará o licitante.

8.8. A falta de qualquer documento exigido, o seu vencimento, a ausência das cópias devidamente autenticadas ou das vias originais para autenticação pela Comissão ou da publicação em órgão na imprensa oficial, a apresentação de documentos de habilitação fora do envelope específico, tornará o respectivo licitante inabilitado. Quando o documento for obtido via Internet sua legalidade será comprovada nos endereços eletrônicos correspondentes. Poderão ser utilizados, a critério da Comissão os documentos cadastrais de fornecedores, constantes dos arquivos do ORC, para comprovação da autenticidade de elementos apresentados pelos licitantes, quando for o caso.

8.9. As certidões e os documentos exigidos neste Edital deverão estar com prazo de validade em vigor na data marcada para recebimento dos envelopes e poderão ser apresentadas no original ou por qualquer processo de cópia autenticada em cartório competente. Para aquelas certidões que não possuem prazo de validade, somente, serão aceitas com data não excedente a 90 (noventa) dias de antecedência da data prevista para apresentação das propostas.

**9.0. DA PROPOSTA**





**ESTADO DA PARAÍBA**  
**PREFEITURA MUNICIPAL DE CONCEIÇÃO**

---

9.1.A proposta deverá ser apresentada em 01(uma) via, dentro de envelope lacrado, contendo as seguintes indicações no anverso:

PREFEITURA MUNICIPAL DE CONCEIÇÃO  
PROPOSTA DE PREÇOS - TOMADA DE PREÇOS Nº. 00003/2021  
NOME DO PROPONENTE  
ENDEREÇO E CNPJ DO PROPONENTE

O ENVELOPE PROPOSTA DE PREÇOS deverá conter os seguintes elementos:

9.2. A proposta deverá ser apresentada em uma via, datilografada ou processada em computador, com os valores expressos em moeda corrente do país, sem rasuras, emendas e borrões com identificação da empresa proponente, assinada pelo representante legal da empresa, constando, obrigatoriamente;

9.3.A Proposta de Preços deverá também:

9.3.1.Fazer menção ao número desta Tomada de Preços e conter a razão social do licitante, o CNPJ, número(s) de telefone(s) e de fax e e-mail, se houver, e o respectivo endereço com CEP;

9.3.2.Deverão ser anotadas quaisquer outras informações julgadas necessárias e convenientes pelo licitante.

9.4.Indicação do preço global da proposta, que correspondera ao somatório total da planilha orçamentária, incluindo o B.D.I.

**9.5.Planilha orçamentária, referente a todos os serviços a serem executados, preenchida nas colunas de preços unitários, parcial e total;**

**9.6. Composição de Custos Unitários contendo, inclusive, o detalhamento da composição de Lucros e Despesas Indiretas LDI e dos respectivos percentuais praticados;**

**9.7.Planilha de composição do B.D.I (Bonificações Diretas ou Indiretas) e encargos, detalhando todos os seus componentes e contendo seus respectivos percentuais;**

**9.8.Cronograma físico-financeiro compatível com o prazo de execução dos serviços.**

9.9. Prazo de validade da proposta não inferior a 60 (sessenta) dias, a contar da data de apresentação;

9.9.1. Se a proposta for omissa quanto ao prazo estabelecido neste item, o prazo acima mencionado será considerado como se nela constasse, não sendo, portanto, motivo de desclassificação.

9.10. A licitante será responsável pelos quantitativos apresentados com base nos projetos e especificações que integram a presente licitação.

9.11. Com o recebimento da proposta, a Comissão entendera que todos os projetos, prazos, especificações e local das instalações foram detalhadamente analisados pelo licitante e que todos os materiais e mão-de-obra foram considerados para a execução dos serviços;

9.12. Não se admitirá, na proposta de preços, custos identificados mediante o uso da expressão “verba” ou de unidades genéricas.

9.13. O licitante deverá observar o valor máximo especificado no Projeto Básico, sob pena de desclassificação de sua proposta.

9.14. Em nenhuma hipótese poderá ser alterado o teor das propostas apresentadas, seja quanto ao preço ou quaisquer outras condições que importem em modificações de seus termos originais, ressalvadas apenas as alterações absolutamente formais, destinadas a sanar evidentes erros materiais, sem nenhuma alteração do conteúdo e das condições referidas, desde que não venham a causar prejuízos aos demais licitantes.

9.14.1 Serão corrigidos automaticamente pela Comissão Permanente de Licitação quaisquer erros aritméticos, bem como as divergências que porventura ocorrerem entre o preço unitário/total de cada item componente das Planilhas de Preços, hipótese na qual prevalecerá sempre o preço unitário.

9.14.2 A falta de data, assinatura e/ou rubrica da proposta poderá ser suprida pelo representante legal presente à reunião de abertura do nº 02 - PROPOSTA DE PREÇOS e com poderes para esse fim, sendo desclassificado o licitante que não satisfizer tal exigência.

9.14.3 A falta do CNPJ e/ou endereço completo poderá também ser preenchida pelos dados constantes dos documentos apresentados dentro do Envelope Documentos de Habilitação.

9.14.4 As alterações de que trata este subitem serão submetidas à apreciação da Comissão, com a devida anuência de todos os licitantes.

9.15. Não será aceita reclamação posterior relativamente às propostas, sem que tenha sido devidamente registrada em ata, salvo se prevista em lei.



**ESTADO DA PARAÍBA**  
**PREFEITURA MUNICIPAL DE CONCEIÇÃO**

---

- 9.16. Decorrido o prazo de validade das propostas, sem convocação para contratação, ficam os licitantes liberados dos compromissos assumidos.
- 9.17. Cabe ao licitante acompanhar os atos desta Tomada de Preços, ficando responsável pelo ônus decorrente da perda de negócios diante da inobservância de qualquer ato praticado pela Presidente da Comissão Permanente de Licitação.
- 9.18. É facultado ao licitante, apresentar a proposta no próprio modelo fornecido pelo ORC, desde que esteja devidamente preenchido.
- 9.19. Apresentar preferencialmente a Planilha Eletrônica de dados (PROPOSTA) em CD ROM. Havendo divergência entre os valores constantes da Proposta Escrita e da Planilha Eletrônica de dados, prevalecerá àqueles constantes da Proposta Escrita, mesmo que sejam de valores superiores ao da Planilha Eletrônica.
- 9.20. Serão desclassificadas as propostas que deixarem de atender as disposições deste instrumento.

#### **10.0. DO CRITÉRIO PARA JULGAMENTO**

- 10.1. Será declarado vencedor deste certame o licitante que, atendidas todas as exigências do presente instrumento, apresentar proposta com menor valor global no correspondente item cotado, relacionado no Anexo I - Termo de Referência -, na coluna código.
- 10.2. Havendo igualdade de valores entre duas ou mais propostas, e após obedecido o disposto nos Arts. 44 e 45 da Lei Complementar 123/06 e no Art. 3º, §2º, da Lei 8.666/93, a classificação se fará através de sorteio.
- 10.3. Na presente licitação será assegurada, como critério de desempate, preferência de contratação para as microempresas e empresas de pequeno porte.
- 10.4. Para efeito do disposto neste instrumento, entende-se por empate aquelas situações em que as propostas apresentadas pelas microempresas e empresas de pequeno porte sejam iguais ou até 10% (dez por cento) superiores à proposta mais bem classificada.
- 10.5. Ocorrendo a situação de empate conforme acima definida, proceder-se-á da seguinte forma:
- 10.5.1. A microempresa ou empresa de pequeno porte mais bem classificada poderá apresentar proposta de preço inferior àquela considerada vencedora do certame, situação em que será adjudicado em seu favor o objeto licitado;
- 10.5.2. Não ocorrendo a contratação da microempresa ou empresa de pequeno porte, na forma do item anterior, serão convocadas as demais remanescentes que por ventura se enquadrem na situação de empate acima definida, na ordem de classificação, para exercício do mesmo direito;
- 10.5.3. No caso de equivalência de valores apresentados pelas microempresas e empresas de pequeno porte que se encontrem no intervalo estabelecido como situação de empate, será realizado sorteio entre elas para que se identifique aquela que primeiro poderá apresentar melhor oferta.
- 10.6. Na hipótese de não-contratação nos termos acima previstos, em que foi observada a situação de empate e assegurado o tratamento diferenciado a microempresa e empresa de pequeno porte, o objeto licitado será adjudicado em favor da proposta originalmente vencedora do certame.
- 10.7. A situação de empate, na forma acima definida, somente se aplicará quando a melhor oferta inicial não tiver sido apresentada por microempresa ou empresa de pequeno porte.
- 10.8. Da proposta de preço;**
- 10.8.1. Para o julgamento da proposta mais vantajosa, levar-se-á em conta, como fator determinante, o menor preço global da proposta, desde que observadas as especificações e atendidos os requisitos estabelecidos neste ato convocatório e os previstos na legislação pertinente;
- 10.8.2. Considera-se preço global da proposta a soma dos valores relativos ao custo total apresentado na planilha somado ao BDI;
- 10.8.3. A empresa licitante deverá apresentar composições dos preços unitários dos serviços e obras objeto desta licitação como elemento de avaliação da consistência na formação dos preços unitários e global dos serviços, devendo o preço incluir todas as despesas com encargos fiscais, trabalhistas, previdenciários e comerciais, bem como despesas com materiais, mão-de-obra, transportes, ferramentas, equipamentos, taxas de administração, lucros e quaisquer outras despesas incidentes sobre os serviços, desde que tenha alterado o preço da planilha fornecida pela Gerencia de Engenharia;
- 10.8.4. Não serão considerados motivos para desclassificação, simples omissões ou erros materiais na proposta ou da documentação, desde que sejam irrelevantes e não prejudiquem o processamento da licitação e o entendimento da proposta, e que não firam os direitos dos demais licitantes;
- 10.8.5. As normas disciplinadoras desta licitação serão sempre interpretadas em favor da ampliação da disputa entre os interessados, desde que não comprometam o interesse da Administração, a finalidade e a segurança da contratação;
- 10.9. Será desclassificada a proposta que:



**ESTADO DA PARAÍBA**  
**PREFEITURA MUNICIPAL DE CONCEIÇÃO**

---

- 10.9.1. Não atender aos requisitos deste instrumento convocatório;
- 10.9.2. Não respeitar o preço máximo proposto pela Administração, no valor de R\$ 487.247,13 (quatrocentos e oitenta e sete mil duzentos e quarenta e sete reais e treze centavos) deixar de cotar qualquer dos itens da obra e/ou alterar quantidade constante da planilha;
- 10.9.3. Contiver preços excessivos ou manifestamente inexequíveis;
- a) considerar-se-á excessivo o preço global e/ou unitário fixado em valor superior ao orçado pela Coordenadoria de Engenharia, constante da planilha de orçamento anexa a este Edital;
- b) considerar-se-á inexequível:
- b.1) Proposta cujo valor global seja inferior a 70% (setenta por cento) do menor dos seguintes valores:
- b.1.1) Valor orçado pela Administração;
- b.1.2) média aritmética dos valores das propostas superiores a 50% (cinquenta por cento) do valor orçado pelo Município;
- b.2) Proposta com valor(es) unitário(s): simbólico, irrisório, de valor zero, incompatível com os preços de mercado inclusive dos insumos e salários de mercado, acrescidos dos respectivos encargos;
- b.2.1) Propostas com valores unitários que não venham a ser demonstrada sua viabilidade através de documentação que comprove que os custos dos insumos são coerentes com os de mercado e que os coeficientes de produtividade e composição dos custos unitários sejam compatíveis com a execução do objeto do contrato (art. 48, II da 8.666/93);
- 10.9.4. Apresentar preço baseado em outra(s) proposta(s), inclusive com oferecimento de redução sobre a de menor valor;
- 10.9.5. Contiver em seu texto rasuras, emendas, borrões, entrelinhas, irregularidades ou defeito de linguagem capaz de dificultar o julgamento, assim como aquelas que enquadrem em qualquer das situações previstas no art. 48 da Lei 8.666/93;
- 10.10. No julgamento da documentação e das propostas a Comissão permanente de Licitação poderá, a seu critério, solicitar o assessoramento técnico de órgãos ou de profissionais especializados;

#### **11.0.DA ORDEM DOS TRABALHOS**

- 11.1. Para o recebimento dos envelopes e início dos trabalhos será observada uma tolerância de 10 (dez) minutos após o horário fixado. Encerrado o prazo para recebimento dos envelopes, nenhum outro será aceito.
- 11.2. Declarada aberta à sessão pública pelo Presidente, será efetuado o devido credenciamento dos interessados. Somente participará ativamente da reunião um representante de cada licitante, podendo, no entanto, ser assistida por qualquer pessoa que se interessar.
- 11.3. O não comparecimento do representante de qualquer dos licitantes não impedirá a efetivação da reunião, sendo que, a simples participação neste certame implica na total aceitação de todas as condições estabelecidas neste Instrumento Convocatório e seus anexos.
- 11.4. Em nenhuma hipótese será concedido prazo para a apresentação de documentação e/ou substituição dos envelopes ou de qualquer elemento exigido e não apresentado na reunião destinada à habilitação.
- 11.5. A Comissão receberá de cada representante os envelopes Documentação e Proposta de Preços, e rubricará juntamente com os participantes os fechados do segundo.
- 11.6. Posteriormente abrirá os envelopes Documentação, rubricará o seu conteúdo e solicitará dos licitantes que examinem a documentação neles contidas. Quaisquer impugnações levantadas deverão ser comunicadas a Comissão, que as consignará na Ata de reunião.
- 11.7. Prosseguindo os trabalhos, a Comissão analisará os documentos e as impugnações porventura formuladas pelos licitantes, dando-lhes ciência, em seguida, do resultado da Fase de Habilitação. Entretanto, se assim julgar necessário, poderá divulgar o resultado numa nova reunião, registrando-se na Ata, ou mediante publicação na imprensa oficial ou ainda emitindo aviso por escrito, observada, nestes casos, a devida antecedência necessária - não inferior a 48 (quarenta e oito) horas.
- 11.8. Ocorrendo à desistência expressa dos licitantes ao direito de recorrer na Fase de Habilitação, conforme previsto no Art. 43, III, da Lei 8.666/93, na mesma sessão poderá haver a abertura dos envelopes Propostas, caso contrário será marcada nova data, com observância ao prazo recursal estabelecido na legislação pertinente.
- 11.9. O envelope Proposta de Preços, devidamente fechado e lacrado, será devolvido ao licitante inabilitado, desde que não tenha havido recurso ou após sua denegação.
- 11.10. Encerrada a Fase de Habilitação e observados os ditames deste instrumento, a Comissão procederá então à abertura dos envelopes Proposta de Preços dos proponentes declarados habilitados, rubricará o seu conteúdo e facultará o exame da documentação neles contidas a todos os participantes, os quais poderão efetuar impugnações, devidamente consignadas na Ata de reunião, quando for o caso.



**ESTADO DA PARAÍBA**  
**PREFEITURA MUNICIPAL DE CONCEIÇÃO**

---

11.11.A Comissão examinará os elementos apresentados, as observações eventualmente apontadas, declarando, em seguida, vencedor o licitante que, atendidas as exigências e considerados os critérios definidos neste instrumento, apresentar proposta mais vantajosa para o ORC.

11.12.Da reunião lavrar-se-á Ata circunstanciada, na qual serão registradas todas as ocorrências e que, ao final, será assinada pela Comissão e licitantes presentes.

11.13.Em decorrência da Lei Complementar 123/06, a comprovação de regularidade fiscal e trabalhista das microempresas e empresas de pequeno porte somente será exigida para efeito de assinatura do contrato, observando-se o seguinte procedimento:

11.13.1.As microempresas e empresas de pequeno porte, por ocasião da participação nesta licitação, deverão apresentar toda a documentação exigida para comprovação de regularidade fiscal e trabalhista, dentre os documentos enumerados neste instrumento para efeito de Habilitação e integrantes do envelope Documentação, mesmo que esta apresente alguma restrição;

11.13.2.Havendo alguma restrição na comprovação da regularidade fiscal e trabalhista, será assegurado o prazo de 05(cinco) dias úteis, cujo termo inicial corresponderá ao momento em que o licitante for declarado vencedor, prorrogáveis por igual período, a critério do ORC, para a regularização da documentação, pagamento ou parcelamento do débito, e emissão da eventuais certidões negativas ou positivas com efeito de certidão negativa;

11.13.3.A não-regularização da documentação, no prazo acima previsto, implicará decadência do direito à contratação, sem prejuízo das sanções previstas no Art. 81, da Lei 8.666/93, sendo facultado ao ORC convocar os licitantes remanescentes, na ordem de classificação, para assinatura do contrato, ou revogar a licitação.

11.14.Os documentos apresentados pelos licitantes no Credenciamento e os elementos constantes dos envelopes Documentação e Proposta de Preços que forem abertos, serão retidos pela Comissão e anexados aos autos do processo. No mesmo contexto, o envelope Proposta de Preços, ainda lacrado, do licitante inabilitado que não for retirado por seu representante legal no prazo de 60 (sessenta) dias consecutivos da data de homologação do presente certame, será sumariamente destruído.

## **12.0.DO CRITÉRIO DE ACEITABILIDADE DE PREÇOS**

12.1.Havendo proposta com **preço unitário para qualquer um dos serviços indicados na respectiva planilha**, superior ao estimado pelo ORC que está devidamente detalhado na competente planilha dos serviços a serem executados, constante do instrumento convocatório; ou com valor para o respectivo item relacionado no Anexo I - Termo de Referência - Especificações, na coluna código, manifestamente inexequível nos termos do Art. 48, II, §1º e §2º, da Lei 8.666/93; o mesmo será desconsiderado. Esta ocorrência não desclassifica automaticamente a proposta, quando for o caso, apenas o item correspondente.

12.2.O valor estimado que o ORC se propõe a pagar pelo objeto ora licitado - Valor de Referência, que representa o total dos preços relacionados na competente planilha dos serviços a serem executados, está informado no respectivo elemento deste instrumento - ANEXO I.

## **13.0.DOS RECURSOS**

13.1.Dos atos decorrentes deste procedimento licitatório, caberão recursos nos termos do Art. 109 da Lei Federal n.º 8.666/93.

13.2.O recurso será dirigido à autoridade superior do ORC, por intermédio da Comissão, devendo ser protocolizado o original, nos horários normais de expediente das 08:00 as 12:00 horas, exclusivamente no seguinte endereço: Rua Capitão João Miguel - Centro Administrativo Integrado, S/N - São José - Conceição - PB.

## **14.0.DA HOMOLOGAÇÃO E ADJUDICAÇÃO**

14.1.Concluído o julgamento das propostas apresentadas, a Comissão emitirá relatório conclusivo dos trabalhos desenvolvidos no certame, remetendo-o a autoridade superior do ORC, juntamente com os elementos constitutivos do processo, necessários à Homologação e Adjudicação da respectiva licitação, quando for o caso.

14.2.A autoridade superior poderá, no entanto, tendo em vista sempre a defesa dos interesses do ORC, discordar e deixar de homologar, total ou parcialmente, o resultado apresentado pela Comissão, revogar ou considerar nula a Licitação, desde que apresente a devida fundamentação exigida pela legislação vigente, resguardados os direitos dos licitantes.

## **15.0.DO CONTRATO**

15.1.Após a homologação pela Autoridade Superior do ORC, o licitante vencedor será notificado para, dentro do prazo de 05 (cinco) dias consecutivos da data de recebimento da notificação, assinar o respectivo contrato, quando for o caso, elaborado



**ESTADO DA PARAÍBA**  
**PREFEITURA MUNICIPAL DE CONCEIÇÃO**

---

em conformidade com as modalidades permitidas pela Lei Federal n.º 8.666/93, podendo o mesmo sofrer alterações nos termos definidos pela referida norma.

15.2. Não atendendo à convocação para assinar o contrato, e ocorrendo esta dentro do prazo de validade de sua proposta, o licitante perderá todos os direitos que porventura tenha obtido como vencedor da licitação.

15.3. É permitido ao ORC, no caso do licitante vencedor não comparecer para assinatura do contrato no prazo e condições estabelecidos, convocar os licitantes remanescentes, na ordem de classificação, para fazê-lo em igual prazo e nas mesmas condições do licitante vencedor, inclusive quanto ao preço, ou revogar a presente licitação.

15.4. O contrato que eventualmente venha a ser assinado pelo licitante vencedor, poderá ser alterado, unilateralmente pelo Contratante ou por acordo entre as partes, nos casos previstos no Art. 65 e será rescindido, de pleno direito, conforme o disposto nos Arts. 77, 78 e 79, todos da Lei 8.666/93; e executado sob o regime de empreitada por preço global.

15.5. O Contratado fica obrigado a aceitar nas mesmas condições contratuais, os acréscimos ou supressões que se fizerem necessários, até 25% (vinte e cinco por cento) do valor inicial atualizado do contrato, e, no caso de reforma de edifício ou equipamento, até o limite de 50% (cinquenta por cento) para seus acréscimos.

#### **16.0. DAS SANÇÕES ADMINISTRATIVAS**

16.1. A recusa injusta em deixar de cumprir as obrigações assumidas e preceitos legais, sujeitará o Contratado, garantida a prévia defesa, às seguintes penalidades previstas nos Arts. 86 e 87 da Lei 8.666/93: a - advertência; b - multa de mora de 0,5% (zero vírgula cinco por cento) aplicada sobre o valor do contrato por dia de atraso na entrega, no início ou na execução do objeto ora contratado; c - multa de 10% (dez por cento) sobre o valor contratado pela inexecução total ou parcial do contrato; d - suspensão temporária de participar em licitação e impedimento de contratar com a Administração, por prazo de até 02 (dois) anos; e - declaração de inidoneidade para licitar ou contratar com a Administração Pública enquanto perdurarem os motivos determinantes da punição ou até que seja promovida sua reabilitação perante a própria autoridade que aplicou a penalidade; f - simultaneamente, qualquer das penalidades cabíveis fundamentadas na Lei 8.666/93.

16.2. Se o valor da multa ou indenização devida não for recolhido no prazo de 15 dias após a comunicação ao Contratado, será automaticamente descontado da primeira parcela do pagamento a que o Contratado vier a fazer jus, acrescido de juros moratórios de 1% (um por cento) ao mês, ou, quando for o caso, cobrado judicialmente.

16.3. Após a aplicação de quaisquer das penalidades previstas, realizar-se-á comunicação escrita ao Contratado, e publicado na imprensa oficial, excluídas as penalidades de advertência e multa de mora quando for o caso, constando o fundamento legal da punição, informando ainda que o fato será registrado no cadastro correspondente.

#### **17.0. DO RECEBIMENTO DA OBRA**

O recebimento do objeto do presente contrato obedecerá ao disposto nas alíneas "a" e "b", do inciso I, do artigo 73 e seus parágrafos, da Lei n.º 8.666/93, e será procedido da seguinte forma:

**PARÁGRAFO PRIMEIRO** - Concluída a obra, a Contratada notificará a Contratante por meio de carta entregue ao Fiscal do Contrato mediante contra recibo, para a entrega e aceitação da obra.

**PARÁGRAFO SEGUNDO - DO RECEBIMENTO PROVISÓRIO** - Em até 15 (quinze) dias consecutivos após o recebimento da notificação mencionada no parágrafo anterior ou o término do prazo de execução contratual, o Fiscal do Contrato efetuará vistoria da obra, para fins de recebimento provisório.

**PARÁGRAFO TERCEIRO** - Uma vez verificado o cumprimento de todas as condições contratuais, o Fiscal do Contrato receberá a obra provisoriamente, lavrando o Termo de Recebimento Provisório, que será assinado pelas partes e encaminhado à autoridade contratante.

**PARÁGRAFO QUARTO** - Caso seja constatado o não-cumprimento ou o cumprimento irregular de qualquer das condições contratuais, o Fiscal do Contrato lavrará relatório circunstanciado dirigido à autoridade contratante, que adotará as medidas cabíveis.

**PARÁGRAFO QUINTO** - À Contratada caberá uma vez notificada, sanar as irregularidades apontadas no relatório circunstanciado, submetendo os itens impugnados à nova verificação, ficando sobrestado o pagamento até a execução das correções necessárias.

**PARÁGRAFO SEXTO - DO RECEBIMENTO DEFINITIVO** - Após o Recebimento Provisório, a autoridade contratante designará a Comissão de Recebimento Definitivo, composta de engenheiros ou arquitetos habilitados, que será encarregada de vistoriar a obra para verificar o cumprimento de todas as obrigações contratuais e técnicas, e efetuar o Recebimento Definitivo em até 15 (quinze) dias consecutivos após o decurso do prazo de observação, que será de 45 (quarenta e cinco) dias.



**ESTADO DA PARAÍBA**  
**PREFEITURA MUNICIPAL DE CONCEIÇÃO**

---

**PARÁGRAFO SÉTIMO** - No caso do cumprimento total e adequado aos termos do contrato, a comissão receberá a obra definitivamente, lavrando o Termo de Recebimento Definitivo, que será assinado pelas partes e encaminhado à autoridade contratante.

**PARÁGRAFO OITAVO** - No caso da vistoria constatar a ocorrência de vícios, defeitos ou incorreções resultantes da execução do contrato, a Comissão lavrará relatório de verificação circunstanciado, dirigido à autoridade contratante, no qual relatará o que houver constatado e, se for o caso, juntará orçamento das despesas que se fizerem necessárias para corrigir ou refazer a obra, no todo ou em parte.

**PARÁGRAFO NONO - DAS FALHAS OU IRREGULARIDADES APONTADAS** – O Prefeito do Município, à vista do relatório circunstanciado de que trata o parágrafo anterior, deverá adotar uma das seguintes providências, independentemente da aplicação das sanções cabíveis:

- a) notificar a Contratada para sanar as irregularidades constatadas, no prazo a ser determinado na notificação, ao término do qual se deve proceder à nova vistoria; ou;
- b) aceitar a obra com o abatimento no preço correspondente ao orçamento apresentado pela comissão, e, se o valor da garantia for insuficiente para atender ao valor do mencionado orçamento, notificar a Contratada para pagamento da diferença no prazo de 05 (cinco) dias úteis.

**PARÁGRAFO DÉCIMO** - O Termo de Recebimento Definitivo não exclui a responsabilidade da Contratada pela perfeita execução da obra, cabendo-lhe sanar quaisquer irregularidades ou incompatibilidades detectadas posteriormente, subsistindo a sua responsabilidade na forma da lei.

**PARÁGRAFO DÉCIMO PRIMEIRO** - Para o recebimento definitivo dos serviços concluídos, o Contratante nomeará uma Comissão, de no mínimo 02 (dois) técnicos, que visitará as obras e emitirá o termo de Recebimento.

## **18.0.DO PAGAMENTO**

O pagamento será efetuado pela Prefeitura Municipal de Conceição, em moeda corrente nacional, mediante Ordem Bancária ou Cheque Nominal, em parcelas mensais, de acordo com o cronograma Físico-financeiro e no valor correspondente ao somatório das etapas dos diversos itens efetivamente concluídas, segundo as aferições mensais efetuadas pelo Fiscal do Contrato. No caso da parcela relativa à última fase, o pagamento somente será efetuado após o Recebimento Provisório.

**PARÁGRAFO PRIMEIRO** - Cumprido o disposto no Parágrafo Quarto da Cláusula Quinta, a contratada emitirá a nota fiscal/fatura, obrigatoriamente com o número de inscrição no CNPJ apresentado nos documentos de habilitação e de proposta de preço e no próprio instrumento de contrato, não se admitindo notas fiscais/faturas emitidas com outro CNPJ, mesmo aquele de filial ou da matriz.

**PARÁGRAFO SEGUNDO** - Na nota fiscal/fatura apresentada deverá estar destacados a parcela correspondente à mão-de-obra e o valor retido a título de contribuição previdenciária.

**PARÁGRAFO TERCEIRO** - Antes de qualquer pagamento deverá ser observada a comprovação da regularidade do cadastramento e da habilitação parcial no SICAF. Em caso de irregularidade da contratada junto ao SICAF, a Contratante notificará a Contratada para regularizar a sua situação junta aquele sistema no prazo de trinta dias ou, no mesmo prazo, apresentar sua defesa, sob pena de rescisão do contrato. O prazo citado poderá ser prorrogado por igual período, a critério da Administração.

**PARÁGRAFO QUARTO** - Antes de qualquer pagamento será observada a comprovação por parte da Contratada do recolhimento das contribuições sociais (FGTS e Previdência Social), correspondentes ao mês da última competência vencidas e referentes a todos os trabalhadores envolvidos na obra.

**PARÁGRAFO QUINTO** - O pagamento à Contratada será efetuado em até 10 (dez) dias úteis após o recebimento, pelo Fiscal do Contrato, da nota fiscal/fatura acompanhada de todos os documentos exigidos.

**PARÁGRAFO SEXTO** - Nos casos de eventuais atrasos de pagamento, por culpa da Contratante, o valor devido será acrescido de encargos moratórios a partir do dia subsequente ao do vencimento da obrigação até a data do efetivo pagamento, devendo ser equivalente a:

- um por cento no mês do vencimento, calculados pro rata tempore-die, de forma não composta;
- a taxa referencial do Sistema de Liquidação e Custódia – SELIC, nos meses intermediários;
- um por cento no mês do pagamento, calculados pro rata tempore-die, de forma não composta.

**PARÁGRAFO SÉTIMO** - A seu critério, a Contratante poderá utilizar valores devidos à Contratada, relativos ao preço contratual, para cobrir eventuais dívidas da mesma para com a Contratante, decorrentes de imposição de multa por violação de cláusulas do contrato.

**PARÁGRAFO OITAVO** - Serão retidos na fonte os tributos e contribuições sobre os pagamentos efetuados, utilizando-se as alíquotas previstas para o tipo de serviço objeto desta licitação, conforme previsto na legislação em vigor.



**ESTADO DA PARAÍBA**  
**PREFEITURA MUNICIPAL DE CONCEIÇÃO**

---

#### **19.0.DO REAJUSTAMENTO**

19.1.Os preços contratados são fixos pelo período de um ano, exceto para os casos previstos no Art. 65, §§ 5º e 6º, da Lei 8.666/93.

19.2.Ocorrendo o desequilíbrio econômico-financeiro do contrato, poderá ser restabelecida a relação que as partes pactuaram inicialmente, nos termos do Art. 65, Inciso II, Alínea d, da Lei 8.666/93, mediante comprovação documental e requerimento expresso do Contratado.

#### **20.0.OBRIGAÇÕES DO CONTRATANTE:**

- a - Efetuar o pagamento relativo a execução dos serviços efetivamente realizados, de acordo com as respectivas cláusulas do presente contrato;
- b - Proporcionar ao Contratado todos os meios necessários para a fiel execução dos serviços contratados;
- c - Notificar o Contratado sobre qualquer irregularidade encontrada quanto à qualidade dos serviços, exercendo a mais ampla e completa fiscalização, o que não exime o Contratado de suas responsabilidades contratuais e legais.
- d - Proporcionar todas as facilidades para que a Contratada possa desempenhar seus serviços, dentro das normas deste contrato;
- e - Prestar aos funcionários da Contratada todas as informações e esclarecimentos que eventualmente venham a ser solicitados sobre os serviços;
- f - Acompanhar, fiscalizar e avaliar a execução do contrato;
- g - Atestar notas fiscais/faturas e efetuar os pagamentos à Contratada;
- h- Efetuar o pagamento da última fase após o recebimento provisório da obra;
- i - Notificar a Contratada da aceitação definitiva da obra, após a vistoria e recebimento definitivo por parte da Comissão de Recebimento da Obra e;
- j - Efetuar a devolução da garantia à Contratada após o recebimento definitivo da obra;
- k - Aplicar as sanções administrativas contratuais.

#### **21.0.OBRIGAÇÕES DO CONTRATADO:**

- a - Executar devidamente os serviços descritos na Cláusula correspondente do presente contrato, dentro dos melhores parâmetros de qualidade estabelecidos para o ramo de atividade relacionada ao objeto contratual, com observância aos prazos estipulados;
- b - Responsabilizar-se por todos os ônus e obrigações concernentes à legislação fiscal, civil, tributária e trabalhista, bem como por todas as despesas e compromissos assumidos, a qualquer título, perante seus fornecedores ou terceiros em razão da execução do objeto contratado;
- c - Manter preposto capacitado e idôneo, aceito pelo Contratante, quando da execução de contrato, que o represente integralmente em todos os seus atos;
- d - Permitir e facilitar a fiscalização do Contratante devendo prestar os informes e esclarecimentos solicitados;
- e - Será responsável pelos danos causados diretamente ao Contratante ou a terceiros, decorrentes de sua culpa ou dolo na execução do contrato, não excluindo ou reduzindo essa responsabilidade a fiscalização ou o acompanhamento pelo órgão interessado;
- f - Não ceder, transferir ou sub-contratar, no todo ou em parte, o objeto deste instrumento, sem o conhecimento e a devida autorização expressa do Contratante;
- g - Manter, durante a vigência do contrato, em compatibilidade com as obrigações assumidas, todas as condições de habilitação e qualificação exigidas no respectivo processo licitatório, apresentando ao Contratante os documentos necessários, sempre que solicitado.
- H - Manter durante todo o período de execução do contrato situação regular da empresa e dos profissionais envolvidos na obra perante o CREA/PB;
- I - Promover a anotação, registro, aprovação, licenças, matrícula da obra no INSS e outras exigências dos órgãos competentes com relação à obra, inclusive responsabilizando-se por todos os ônus decorrentes;
- J - Executar a obra sob a responsabilidade técnica do(s) profissional (is) detentor (es) do(s) atestado(s) apresentado(s) para habilitação da empresa na licitação
- K- Ter representante no local da obra, Arquiteto ou Engenheiro residente, com formação profissional devidamente comprovada, anotado no CREA como um dos responsáveis técnicos pela execução da obra, que assumam perante a fiscalização do contrato a responsabilidade de deliberar sobre qualquer determinação de urgência que se torne necessária;



**ESTADO DA PARAÍBA**  
**PREFEITURA MUNICIPAL DE CONCEIÇÃO**

---

L - Obter aprovação dos projetos nos órgãos competentes e na forma exigida em normas legais vigentes, bem como obter todas as licenças, aprovações e franquias necessárias aos serviços que contratar, pagando os respectivos emolumentos e as taxas e obedecendo às leis, aos regulamentos e às posturas referentes aos serviços e à segurança pública. É obrigada, também, a cumprir quaisquer formalidades e a pagar, à sua custa, as multas porventura impostas por esses órgãos;

M - Submeter à prévia aprovação do Fiscal do Contrato, com antecedência mínima de cinco dias do início do item a executar, a indicação da empresa ou profissional que pretenda subcontratar para executar serviços que exijam responsabilidade técnica, obrigatoriamente acompanhada da Certidão de Registro no CREA da empresa ou do profissional;

N - Assumir todos os ônus, encargos sociais, trabalhistas, fiscais e previdenciários concernentes à execução de seus serviços, inclusive os resultantes de acidentes no trabalho e incêndios;

O - Efetuar às suas expensas todos os ensaios, testes e demais provas exigidas por normas técnicas oficiais para a boa execução do objeto do contrato;

P - Responder pelas perdas e danos causados por seus sócios, empregados, prepostos ou subcontratados, ainda que involuntariamente, às instalações dos prédios, mobiliários, máquinas, equipamentos e demais bens da União ou de propriedade de terceiros, durante a execução dos serviços;

Q - Responder por quaisquer acidentes que possam ser vítimas seus empregados, servidores públicos ou mesmo terceiros quando da prestação dos serviços;

R - Acatar, cumprir e fazer cumprir por parte de seus empregados, as disposições contidas na legislação específica do trabalho;

S - Observar, quanto ao pessoal, às disposições da lei de nacionalização do trabalho;

T - Responsabilizar-se pela guarda, segurança e proteção de todo o material, equipamentos e ferramentas utilizadas na obra, até a conclusão dos trabalhos;

U - Proceder a minucioso exame de todos os elementos técnicos fornecidos pela contratante para a perfeita execução da obra;

V - Fornecer, para emprego na execução das obras, somente material de primeira mão e qualidade, bem como observar, rigorosamente, as especificações técnicas e a regulamentação aplicáveis a cada caso, especialmente as recomendações das Práticas da SEAP - Manual de Construção, executando todos os serviços com esmero e perfeição;

X - Manter no local da obra, com fácil acesso à fiscalização, um "Diário de Ocorrências" em que as partes lançarão diariamente os eventos ocorridos, servindo para dirimir dúvidas quando for o caso. O referido diário, encadernado e contendo as informações relativas à obra, com folhas em três vias, das quais duas destacáveis serão fornecidas pela Contratada; Acatar as decisões e observações feitas pelo Fiscal do Contrato, que serão formuladas por escrito em duas vias e entregues mediante recibo ou registrada no "Diário de Ocorrências"; Retirar do local da obra qualquer empregado que não corresponder à confiança, ou perturbar a ação da fiscalização, nos termos da notificação desta;

Z - Retirar, nos termos da notificação da fiscalização, todo o material rejeitado, bem como demolir e refazer imediatamente, por sua conta, o tudo que for impugnado, quer em razão de material ou da mão-de-obra; E Entregar os documentos previstos em contrato nos prazos fixados, incluindo o Relatório de Serviços Executados (contendo todas as atividades desenvolvidas no período, incluindo todas as alterações dos projetos e/ou serviços) ao final de cada fase e, sempre que o Fiscal do Contrato exigir, pareceres técnicos sobre fatos relevantes ocorridos no transcorrer da execução dos projetos e/ou serviços;

W - Sempre que pretender aplicar material ou equipamento "similar" na execução da obra, submeter à Contratante, por intermédio do Fiscal do Contrato, a correspondente consulta, acompanhada de laudos ou pareceres e levantamento de custos para a análise e decisão, não servindo tal consulta para justificar o não-cumprimento dos prazos previstos no contrato; Apresentar mensalmente, em conjunto com as notas fiscais/faturas relativas a cada uma das fases, a cópia autenticada dos comprovantes dos recolhimentos relativos à Seguridade Social, referentes ao do mês anterior; Comunicar por escrito ao Fiscal do Contrato a conclusão da obra e indicar preposto para acompanhar as vistorias para recebimento provisório e definitivo da obra; Obter a Certidão Negativa de Débitos junto ao INSS, pagando os respectivos emolumentos e as taxas; Entregar ao Fiscal do Contrato, ao término da obra e antes do recebimento provisório, os seguintes documentos:

1) aprovação nos órgãos competentes, quando exigível, dos projetos que sofreram modificações no decorrer da obra;

2) aprovação da obra pelos concessionários públicos;

3) documentos de garantia e manuais completos de instrução (instalação, manutenção, operação e outros que sejam necessários) dos equipamentos instalados na obra;

Y - Apresentar a Certidão Negativa de Débitos junto ao INSS, relativa à matrícula CEI da obra, antes do recebimento definitivo; Aceitar, nas mesmas condições contratuais e mediante Termo Aditivo, os acréscimos ou supressões no quantitativo dos materiais e serviços que se fizerem necessários em razão de alterações do Projeto Básico Completo, em até 25% do valor inicial deste contrato; Os autores dos projetos deverão ceder, à Contratante, os direitos patrimoniais referentes aos serviços objetos deste contrato, conforme determina o artigo 111 da Lei 8.666/93;





**ESTADO DA PARAÍBA**  
**PREFEITURA MUNICIPAL DE CONCEIÇÃO**

---

**PARÁGRAFO PRIMEIRO** - Qualquer proposta de substituição de profissionais indicados durante a licitação para assumir a responsabilidade técnica pela execução da obra somente será admitida por profissionais com experiência equivalente, devidamente comprovada, e dependerá de prévia aprovação do Fiscal do Contrato.

**PARÁGRAFO SEGUNDO** - Salvo por caso fortuito ou força maior, a eventual substituição de profissional não poderá, em nenhuma hipótese, ser alegada como motivo para a alteração de quaisquer das condições deste contrato, particularmente dos prazos contratados.

**PARÁGRAFO TERCEIRO** - Todos os projetos e serviços mencionados em qualquer documento que integre o presente contrato serão executados sob responsabilidade direta e exclusiva da Contratada.

## **22.0.DAS DISPOSIÇÕES GERAIS**

22.1. Não será devida aos proponentes pela elaboração e/ou apresentação de documentação relativa ao certame, qualquer tipo de indenização.

22.2. Nenhuma pessoa física, ainda que credenciada por procuração legal, poderá representar mais de uma Licitante.

22.3. A presente licitação somente poderá vir a ser revogada por razões de interesse público decorrente de fato superveniente devidamente comprovado, ou anulada no todo ou em parte, por ilegalidade, de ofício ou por provocação de terceiros, mediante parecer escrito e devidamente fundamentado.

22.4. Caso as datas previstas para a realização dos eventos da presente licitação sejam declaradas feriado, e não havendo ratificação da convocação, ficam transferidos automaticamente para o primeiro dia útil subsequente, no mesmo local e hora anteriormente previstos.

22.5. Ocorrendo a supressão de serviços, se o Contratado já houver adquirido os materiais e postos no local de trabalho, os mesmos deverão ser pagos pelo ORC, pelo preço de aquisição regularmente comprovado, desde que sejam de boa qualidade e aceitos pela fiscalização.

22.6. Os preços unitários para a realização de novos serviços surgidos durante a execução do contrato, serão propostos pelo Contratado e submetidos à apreciação do ORC. A execução dos serviços não previstos será regulada pelas condições e cláusulas do contrato original.

22.7. O ORC por conveniência administrativa ou técnica, se reserva no direito de paralisar a qualquer tempo a execução dos serviços, cientificando devidamente o Contratado.

22.8. Decairá do direito de impugnar perante o ORC nos termos do presente instrumento, aquele que, tendo-o aceitado sem objeção, venha a apresentar, depois do julgamento, falhas ou irregularidades que o viciaram hipótese em que tal comunicado não terá efeito de recurso.

22.9. Nos valores apresentados pelos licitantes, já deverão estar incluídos os custos com aquisição de material, mão-de-obra utilizada, impostos, encargos, fretes e outros que venham a incidir sobre os respectivos preços.

22.10. Este instrumento convocatório e todos os seus elementos constitutivos, estão disponibilizados em meio magnético, podendo ser obtidos junto a Comissão, observados os procedimentos definidos pelo ORC.

22.11. As dúvidas surgidas após a apresentação das propostas e os casos omissos neste instrumento, ficarão única e exclusivamente sujeitos a interpretação da Comissão, sendo facultada a mesma ou a autoridade superior do ORC, em qualquer fase da licitação, a promoção de diligência destinada a esclarecer ou a complementar a instrução do processo.

22.12. Para dirimir controvérsias decorrentes deste certame, excluído qualquer outro, o foro competente é o da Comarca de Conceição.

Conceição - PB, 27 de Abril de 2021

**DÂMARI HENRIQUE DE FIGUEIREDO**  
PRESIDENTE DA CPL/PMC



ESTADO DA PARAÍBA  
PREFEITURA MUNICIPAL DE CONCEIÇÃO

ANEXO I - TOMADA DE PREÇOS Nº 00003/2021

TERMO DE REFERÊNCIA - ESPECIFICAÇÕES

**1.0.DO OBJETO**

1.1.Constitui objeto desta licitação: Contratação de empresa especializada para realização de reforma da Unidade Básica de Saúde - UBS localizada no Bairro São Geraldo no Município de Conceição-PB.

**2.0.JUSTIFICATIVA**

2.1.Para a contratação:

2.1.1.A contratação acima descrita, que será processada nos termos deste instrumento, especificações técnicas e informações complementares que o acompanham, quando for o caso, justifica-se: Pela necessidade da devida efetivação de obra para suprir demanda específica - Contratação de empresa especializada para realização de reforma da Unidade Básica de Saúde - UBS localizada no Bairro São Geraldo no Município de Conceição-PB -, considerada oportuna e imprescindível, bem como relevante medida de interesse público; e ainda, pela necessidade de desenvolvimento de ações continuadas para a promoção de atividades pertinentes, visando à maximização dos recursos em relação aos objetivos programados, observadas as diretrizes e metas definidas nas ferramentas de planejamento aprovadas.

2.1.2. A reforma é necessária para melhorar a qualidade do ambiente de trabalho e de atendimento, uma vez que o prédio precisa de manutenção, visando melhorar o atendimento e as condições de trabalho, que não se resume apenas às consultas, mas sim, a todo um acolhimento feito aos pacientes.

**3.0.DA OBRA**

3.1.As características e especificações do objeto da referida contratação são:

**PLANILHA ORÇAMENTÁRIA**

ITEM		CÓDIGO SINAPI/ORSE	DESCRIÇÃO DOS SERVIÇOS	UNID.	QUANT.	VALOR UNITÁRIO S/BDI (R\$)	VALOR UNITÁRIO C/BDI(R\$)	VALOR TOTAL (R\$)
<b>1.0 SERVIÇOS PRELIMINARES</b>								
1.3	DER	06.201.00	PLACA DA OBRA EM CHAPA DE AÇO GALVANIZADO	m <sup>2</sup>	10,00			
<b>2.0 DEMOLIÇÃO</b>								
2.1	SINAP	97647	RETIRADA DE COBERTA SEM APROVEITAMENTO	M <sup>2</sup>	184,66			
2.2	SINAP	98524	CORTE E CAPINA	M <sup>2</sup>	350,00			
2.3	SINAP	97644	REMOÇÃO DE PORTA DE MADEIRA SEM APROVEITAMENTO	UND	15,00			
<b>3.0 ALVENARIA</b>								
3.1	SINAP	89043	ALVENARIA DE VEDAÇÃO DE BLOCOS CERÂMICOS DE 1 VEZ	m <sup>2</sup>	24,00			
<b>4.0 COBERTURA</b>								
<b>4.1 TELHA FIBROCIMENTO</b>								
4.1.1	SINAP	94210	TELHAMENTO COM TELHA ONDULADA DE FIBROCIMENTO E = 6 MM, COM RECOBRIMENTO LATERAL DE 1/4 DE ONDA PARA TELHADO COM INCLINAÇÃO MENOR QUE 10°, COM ATÉ 2 ÁGUAS, INCLUSO	m <sup>2</sup>	184,66			



**ESTADO DA PARAÍBA**  
**PREFEITURA MUNICIPAL DE CONCEIÇÃO**

			ÇAMENTO.					
4.2			RUFO, CALHA E IMUNIZAÇÃO DA COBERTA					
4.2.1	SINAP	94231	RUFO EM CHAPA DE AÇO GALVANIZADO NÚMERO 24, CORTE DE 25 CM, INCLUSO TRANSPORTE VERTICAL.	m	61,70			
4.2.2	SINAP	94227	CALHA EM CHAPA DE AÇO GALVANIZADO NÚMERO 24, DESENVOLVIMENTO DE 33 CM, INCLUSO TRANSPORTE VERTICAL.	m	20,00			
4.3			IMPERMEABILIZAÇÕES					
4.3.1	SINAP	98557	IMPERMEABILIZAÇÃO, COM TINTA ASFÁLTICA, DUAS DEMÃOS	m <sup>2</sup>	33,00			
5.00			ESQUADRIAS					
5.1			PORTAS					
5.1.1	SINAP	102185	PORTA DE ABRIR COM MOLA HIDRÁULICA, EM VIDRO TEMPERADO, 90X210 CM, ESPESSURA 10 MM, INCLUSIVE ACESSÓRIOS. AF_01/2021	UND	16,00			
5.1.2	ORSE	314	PELICULA INSULFILM APLICADA OU SIMILAR	M <sup>2</sup>	30,24			
5.2			JANELAS					
5.2.1	SINAP	94570	JANELA DE ALUMÍNIO DE CORRER, 2 FOLHAS, FIXAÇÃO COM PARAFUSO SOBRE CONTRAMARCO (EXCLUSIVE CONTRAMARCO), COM VIDROS PADRONIZADA.	m <sup>2</sup>	2,00			
5.2.3	ORSE	12105	GRADE DE FERRO C/ GRADIL EM BARRA CHATA 3/4" X 1/8", INCLUSIVE FERROLHO E DOBRADIÇAS CONFORME DESENHO	m <sup>2</sup>	6,00			
6.0			INSTALAÇÕES HIDRAULICA					
6.1	ORSE	2024	CHUVEIRO SIMPLES ARTICULADO, DE METAL CROMADO, (DECA REF1995), C/ REGISTRO DE PRESSÃO (DECA LINHA C40 REF1416) OU SIMILARES	und	1,00			
6.2	SINAP	95547	SABONETEIRA PLASTICA TIPO DISPENSER PARA SABONETE LIQUIDO COM RESERVATORIO 800 A 1500 ML, INCLUSO FIXAÇÃO	und	4,00			
6.3	ORSE	2037	Cabide de louça, DECA A680, branco ou similar	und	4,00			
6.4	ORSE	2033	Papeleira de louça, DECA A480, 15 x 15cm ou similar	und	4,00			



**ESTADO DA PARAÍBA**  
**PREFEITURA MUNICIPAL DE CONCEIÇÃO**

6.5	ORSE	8492	BARRA DE APOIO, RETA, FIXA, EM AÇO INOX, L=80CM, D=1 1/2", JACKWAL OU SIMILAR	und	4,00			
6.6	ORSE	12133	BARRA DE APOIO, RETA, FIXA, EM AÇO INOX, L=870CM, D=1 1/2", JACKWAL OU SIMILAR	und	4,00			
6.7	SINAP	11692	BANCADA EM MARMORE COM = 3CM	m <sup>2</sup>	8,39			
6.8	SINAP	86906	Torneira cromada de mesa, 1/2" ou 3/4", para lavatório, padrão popular - fornecimento e instalação.	UND	8,00			
6.9	SINAP	86935	CUBA DE EMBUTIR DE AÇO INOXIDÁVEL MÉDIA - FORNECIMENTO E INSTALAÇÃO.	und	8,00			
<b>7.00 INSTALAÇÕES ELÉTRICAS</b>								
7.1	SINAP	92001	TOMADA BAIXA DE EMBUTIR (1 MÓDULO), 2P+T 20 A, INCLUINDO SUPORTE E PLACA - FORNECIMENTO E INSTALAÇÃO.	und	33,00			
7.2	SINAP	100619	POSTE DECORATIVO PARA JARDIM EM AÇO TUBULAR, H = *2,5* M, SEM LUMINÁRIA - FORNECIMENTO E INSTALAÇÃO	UND	2,00			
7.3	SINAP	97610	LAMPADA DE LED 10W BIVOLT BRANCA, FORMATO TRADICIONAL (BASE E27)	UND	4,00			
7.4	SINAP	93140	PONTO DE ILUMINAÇÃO RESIDENCIAL INCLUINDO INTERRUPTOR SIMPLES CONJUGADO COM PARALELO, CAIXA ELÉTRICA, ELETRODUTO, CABO, RASGO, QUEBRA E CHUMBAMENTO (EXCLUINDO LUMINÁRIA E LÂMPADA). AF_01/2016	UND	2,00			
7.5	ORSE	7328	LUMINARIA SOBREPOR/EMBTIR TUBULAR LED T8 2X18W LISA, COM 02 LAMPADAS T8 SUPERLED BIVOLTOS - COMPLETA.	UND	16,00			
<b>8.00 REVESTIMENTOS</b>								
8.1	SINAP	87879	CHAPISCO APLICADO EM ALVENARIAS E ESTRUTURAS DE CONCRETO INTERNAS, COM COLHER DE PEDREIRO. ARGAMASSA TRAÇO 1:3 COM PREPARO EM BETONEIRA 400L.	m <sup>2</sup>	48,00			
8.2	SINAP	87547	MASSA ÚNICA, PARA RECEBIMENTO DE PINTURA, EM ARGAMASSA TRAÇO 1:2:8, PREPARO MECÂNICO COM BETONEIRA 400L, APLICADA MANUALMENTE EM FACES INTERNAS DE PAREDES, ESPESSURA DE 10MM, COM EXECUÇÃO DE TALISCAS	m <sup>2</sup>	48,00			
<b>9.00 PAVIMENTAÇÃO</b>								



**ESTADO DA PARAÍBA**  
**PREFEITURA MUNICIPAL DE CONCEIÇÃO**

9.1	SINAP	92396	EXECUÇÃO DE PASSEIO EM PISO INTERTRAVADO, COM BLOCO RETANGULAR COR NATURAL DE 20 X 10 CM, ESPESSURA 6 CM.	m <sup>2</sup>	109,00			
9.2	SINAP	94993	EXECUÇÃO DE PASSEIO (CALÇADA) OU PISO DE CONCRETO COM CONCRETO MOLDADO IN LOCO, FEITO EM OBRA, ACABAMENTO CONVENCIONAL, ESPESSURA 6 CM, ARMADO	m <sup>3</sup>	30,00			
9.3	ORSE	2187	POLIMENTO DE PISO EXISTENTE	m <sup>2</sup>	60,00			
9.4	SINAP	94273	ASSENTAMENTO DE GUIA (MEIO-FIO) EM TRECHO RETO, CONFECCIONADA EM CONCRETO PRÉ-FABRICADO, DIMENSÕES 100X15X13X30 CM (COMPRIMENTO X BASE INFERIOR X BASE SUPERIOR X ALTURA), PARA VIAS URBANAS (USO VIÁRIO).	m	65,00			
<b>10.00</b>		<b>PINTURA</b>						
10.1		PAREDES						
10.1.1	SINAP	88487	PINTURA A BASE DE PVA LATEX EM 2 DEMÃOS	m <sup>2</sup>	866,40			
10.1.2	SINAP	95626	APLICAÇÃO MANUAL DE TINTA LÁTEX ACRÍLICA EM PAREDE EXTERNAS, DUAS DEMÃOS	m <sup>2</sup>	246,52			
10.2		ESQUADRIAS						
10.2.1	ORSE	2316	Pintura de acabamento com aplicação de 02 demãos tinta esmalte sintético	m <sup>2</sup>	12,00			
<b>11</b>		<b>SERVIÇOS FINAIS</b>						
11.1	ORSE	2450	LIMPEZA GERAL	m <sup>2</sup>	500,00			
11.2		COTAÇÃO	LIXEIRA COM SUPORTE 50L	UND	4,00			
11.3	SINAP	99837	GUARDA-CORPO DE AÇO GALVANIZADO DE 1,10M, MONTANTES TUBULARES DE 1.1/4" ESPAÇADOS DE 1,20M, TRAVESSA SUPERIOR DE 1.1/2", GRADIL FORMADO POR TUBOS HORIZONTAIS DE 1" E VERTICAIS DE 3/4", FIXADO COM CHUMBADOR MECÂNICO. AF_04/2019_P	M	7,50			
							Total Geral	

**4.0.DO TRATAMENTO DIFERENCIADO PARA ME/EPP**

4.1. A participação no certame, portanto, deverá ser aberta a quaisquer interessados, inclusive as Microempresas, Empresas de Pequeno Porte e Equiparados, nos termos da legislação vigente.

**5.0.DAS OBRIGAÇÕES DO CONTRATANTE**



**ESTADO DA PARAÍBA**  
**PREFEITURA MUNICIPAL DE CONCEIÇÃO**

---

- 5.1. Efetuar o pagamento relativo a execução dos serviços efetivamente realizados, de acordo com as respectivas cláusulas do presente contrato;
- 5.2. Proporcionar ao Contratado todos os meios necessários para a fiel execução dos serviços contratados;
- 5.3. Notificar o Contratado sobre qualquer irregularidade encontrada quanto à qualidade dos serviços, exercendo a mais ampla e completa fiscalização, o que não exime o Contratado de suas responsabilidades contratuais e legais.
- 5.4. Proporcionar todas as facilidades para que a Contratada possa desempenhar seus serviços, dentro das normas deste contrato;
- 5.5. Prestar aos funcionários da Contratada todas as informações e esclarecimentos que eventualmente venham a ser solicitados sobre os serviços;
- 5.6. Acompanhar, fiscalizar e avaliar a execução do contrato;
- 5.7. Atestar notas fiscais/faturas e efetuar os pagamentos à Contratada;
- 5.8. Efetuar o pagamento da última fase após o recebimento provisório da obra;
- 5.9. Notificar a Contratada da aceitação definitiva da obra, após a vistoria e recebimento definitivo por parte da Comissão de Recebimento da Obra e;
- 5.10. Efetuar a devolução da garantia à Contratada após o recebimento definitivo da obra;
- 5.11. Aplicar as sanções administrativas contratuais.

#### **6.0. DAS OBRIGAÇÕES DO CONTRATADO**

- 6.1. Executar devidamente os serviços descritos na Cláusula correspondente do presente contrato, dentro dos melhores parâmetros de qualidade estabelecidos para o ramo de atividade relacionada ao objeto contratual, com observância aos prazos estipulados;
- 6.2. Responsabilizar-se por todos os ônus e obrigações concernentes à legislação fiscal, civil, tributária e trabalhista, bem como por todas as despesas e compromissos assumidos, a qualquer título, perante seus fornecedores ou terceiros em razão da execução do objeto contratado;
- 6.3. Manter preposto capacitado e idôneo, aceito pelo Contratante, quando da execução de contrato, que o represente integralmente em todos os seus atos;
- 6.4. Permitir e facilitar a fiscalização do Contratante devendo prestar os informes e esclarecimentos solicitados;
- 6.5. Será responsável pelos danos causados diretamente ao Contratante ou a terceiros, decorrentes de sua culpa ou dolo na execução do contrato, não excluindo ou reduzindo essa responsabilidade a fiscalização ou o acompanhamento pelo órgão interessado;
- 6.6. Não ceder, transferir ou sub-contratar, no todo ou em parte, o objeto deste instrumento, sem o conhecimento e a devida autorização expressa do Contratante;
- 6.7. Manter, durante a vigência do contrato, em compatibilidade com as obrigações assumidas, todas as condições de habilitação e qualificação exigidas no respectivo processo licitatório, apresentando ao Contratante os documentos necessários, sempre que solicitado.
- 6.8. Manter durante todo o período de execução do contrato situação regular da empresa e dos profissionais envolvidos na obra perante o CREA/PB;
- 6.9. Promover a anotação, registro, aprovação, licenças, matrícula da obra no INSS e outras exigências dos órgãos competentes com relação à obra, inclusive responsabilizando-se por todos os ônus decorrentes;
- 6.10. Executar a obra sob a responsabilidade técnica do(s) profissional (is) detentor (es) do(s) atestado(s) apresentado(s) para habilitação da empresa na licitação
- 6.11. Ter representante no local da obra, Arquiteto ou Engenheiro residente, com formação profissional devidamente comprovada, anotado no CREA como um dos responsáveis técnicos pela execução da obra, que assuma perante a fiscalização do contrato a responsabilidade de deliberar sobre qualquer determinação de urgência que se torne necessária;
- 6.12. Obter aprovação dos projetos nos órgãos competentes e na forma exigida em normas legais vigentes, bem como obter todas as licenças, aprovações e franquias necessárias aos serviços que contratar, pagando os respectivos emolumentos e as taxas e obedecendo às leis, aos regulamentos e às posturas referentes aos serviços e à segurança pública. É obrigada, também, a cumprir quaisquer formalidades e a pagar, à sua custa, as multas porventura impostas por esses órgãos;
- 6.13. Submeter à prévia aprovação do Fiscal do Contrato, com antecedência mínima de cinco dias do início do item a executar, a indicação da empresa ou profissional que pretenda subcontratar para executar serviços que exijam responsabilidade técnica, obrigatoriamente acompanhada da Certidão de Registro no CREA da empresa ou do profissional;
- 6.14. Assumir todos os ônus, encargos sociais, trabalhistas, fiscais e previdenciários concernentes à execução de seus serviços, inclusive os resultantes de acidentes no trabalho e incêndios;



**ESTADO DA PARAÍBA**  
**PREFEITURA MUNICIPAL DE CONCEIÇÃO**

---

6.15. Efetuar às suas expensas todos os ensaios, testes e demais provas exigidas por normas técnicas oficiais para a boa execução do objeto do contrato;

6.16. Responder pelas perdas e danos causados por seus sócios, empregados, prepostos ou subcontratados, ainda que involuntariamente, às instalações dos prédios, mobiliários, máquinas, equipamentos e demais bens da União ou de propriedade de terceiros, durante a execução dos serviços;

6.17. Responder por quaisquer acidentes que possam ser vítimas seus empregados, servidores públicos ou mesmo terceiros quando da prestação dos serviços;

6.18. Acatar, cumprir e fazer cumprir por parte de seus empregados, as disposições contidas na legislação específica do trabalho;

6.19. Observar, quanto ao pessoal, às disposições da lei de nacionalização do trabalho;

6.20. Responsabilizar-se pela guarda, segurança e proteção de todo o material, equipamentos e ferramentas utilizadas na obra, até a conclusão dos trabalhos;

6.22. Proceder a minucioso exame de todos os elementos técnicos fornecidos pela contratante para a perfeita execução da obra;

6.23. Fornecer, para emprego na execução das obras, somente material de primeira mão e qualidade, bem como observar, rigorosamente, as especificações técnicas e a regulamentação aplicáveis a cada caso, especialmente as recomendações das Práticas da SEAP - Manual de Construção, executando todos os serviços com esmero e perfeição;

6.24. Manter no local da obra, com fácil acesso à fiscalização, um "Diário de Ocorrências" em que as partes lançarão diariamente os eventos ocorridos, servindo para dirimir dúvidas quando for o caso. O referido diário, encadernado e contendo as informações relativas à obra, com folhas em três vias, das quais duas destacáveis serão fornecidas pela Contratada; Acatar as decisões e observações feitas pelo Fiscal do Contrato, que serão formuladas por escrito em duas vias e entregues mediante recibo ou registrada no "Diário de Ocorrências"; Retirar do local da obra qualquer empregado que não corresponder à confiança, ou perturbar a ação da fiscalização, nos termos da notificação desta;

6.25. Retirar, nos termos da notificação da fiscalização, todo o material rejeitado, bem como demolir e refazer imediatamente, por sua conta, o tudo que for impugnado, quer em razão de material ou da mão-de-obra; E Entregar os documentos previstos em contrato nos prazos fixados, incluindo o Relatório de Serviços Executados (contendo todas as atividades desenvolvidas no período, incluindo todas as alterações dos projetos e/ou serviços) ao final de cada fase e, sempre que o Fiscal do Contrato exigir, pareceres técnicos sobre fatos relevantes ocorridos no transcorrer da execução dos projetos e/ou serviços;

6.26. Sempre que pretender aplicar material ou equipamento "similar" na execução da obra, submeter à Contratante, por intermédio do Fiscal do Contrato, a correspondente consulta, acompanhada de laudos ou pareceres e levantamento de custos para a análise e decisão, não servindo tal consulta para justificar o não-cumprimento dos prazos previstos no contrato; Apresentar mensalmente, em conjunto com as notas fiscais/faturas relativas a cada uma das fases, a cópia autenticada dos comprovantes dos recolhimentos relativos à Seguridade Social, referentes ao mês anterior; Comunicar por escrito ao Fiscal do Contrato a conclusão da obra e indicar preposto para acompanhar as vistorias para recebimento provisório e definitivo da obra; Obter a Certidão Negativa de Débitos junto ao INSS, pagando os respectivos emolumentos e as taxas; Entregar ao Fiscal do Contrato, ao término da obra e antes do recebimento provisório, os seguintes documentos:

1) aprovação nos órgãos competentes, quando exigível, dos projetos que sofreram modificações no decorrer da obra;

2) aprovação da obra pelos concessionários públicos;

3) documentos de garantia e manuais completos de instrução (instalação, manutenção, operação e outros que sejam necessários) dos equipamentos instalados na obra;

6.27. Apresentar a Certidão Negativa de Débitos junto ao INSS, relativa à matrícula CEI da obra, antes do recebimento definitivo; Aceitar, nas mesmas condições contratuais e mediante Termo Aditivo, os acréscimos ou supressões no quantitativo dos materiais e serviços que se fizerem necessários em razão de alterações do Projeto Básico Completo, em até 25% do valor inicial deste contrato; Os autores dos projetos deverão ceder, à Contratante, os direitos patrimoniais referentes aos serviços objetos deste contrato, conforme determina o artigo 111 da Lei 8.666/93;

**PARÁGRAFO PRIMEIRO** - Qualquer proposta de substituição de profissionais indicados durante a licitação para assumir a responsabilidade técnica pela execução da obra somente será admitida por profissionais com experiência equivalente, devidamente comprovada, e dependerá de prévia aprovação do Fiscal do Contrato.

**PARÁGRAFO SEGUNDO** - Salvo por caso fortuito ou força maior, a eventual substituição de profissional não poderá, em nenhuma hipótese, ser alegada como motivo para a alteração de quaisquer das condições deste contrato, particularmente dos prazos contratados.

**PARÁGRAFO TERCEIRO** - Todos os projetos e serviços mencionados em qualquer documento que integre o presente contrato serão executados sob responsabilidade direta e exclusiva da Contratada.



**ESTADO DA PARAÍBA**  
**PREFEITURA MUNICIPAL DE CONCEIÇÃO**

---

## **7.0.DOS PRAZOS**

7.1.O prazo máximo para a execução do objeto desta contratação e que admite prorrogação nos casos previstos na legislação vigente, está abaixo indicado e será considerado a partir da emissão da Ordem de Serviço:

Início: 3 (três) dias

Conclusão: 02 (dois) meses

7.2.O prazo de vigência do correspondente contrato será determinado: 12 (doze) meses, considerado da data de sua assinatura, ou seja, início em: xx de xxxxx de xxxxx e término em: xx de xxxxx de xxxxx.

PARÁGRAFO PRIMEIRO - O prazo de execução só poderá ser prorrogado, a critério da administração, desde que ocorra um dos motivos previstos no Parágrafo Primeiro do Artigo 57 da Lei nº 8.666/93, devidamente autuado em processo próprio e aprovado pela autoridade competente.

## **8.0.DO REAJUSTAMENTO**

8.1.Os preços contratados são fixos pelo período de um ano, exceto para os casos previstos no Art. 65, §§ 5º e 6º, da Lei 8.666/93.

8.2.Ocorrendo o desequilíbrio econômico-financeiro do contrato, poderá ser restabelecida a relação que as partes pactuaram inicialmente, nos termos do Art. 65, Inciso II, Alínea d, da Lei 8.666/93, mediante comprovação documental e requerimento expresso do Contratado.

## **9.0.DO PAGAMENTO**

9.1.O pagamento será efetuado pela Prefeitura Municipal de Conceição, em moeda corrente nacional, mediante Ordem Bancária ou Cheque Nominal, em parcelas mensais, de acordo com o cronograma Físico-financeiro e no valor correspondente ao somatório das etapas dos diversos itens efetivamente concluídas, segundo as aferições mensais efetuadas pelo Fiscal do Contrato. No caso da parcela relativa à última fase, o pagamento somente será efetuado após o Recebimento Provisório.

PARÁGRAFO PRIMEIRO - Cumprido o disposto no Parágrafo Quarto da Cláusula Quinta, a contratada emitirá a nota fiscal/fatura, obrigatoriamente com o número de inscrição no CNPJ apresentado nos documentos de habilitação e de proposta de preço e no próprio instrumento de contrato, não se admitindo notas fiscais/faturas emitidas com outro CNPJ, mesmo aquele de filial ou da matriz.

PARÁGRAFO SEGUNDO - Na nota fiscal/fatura apresentada deverá estar destacados a parcela correspondente à mão-de-obra e o valor retido a título de contribuição previdenciária.

PARÁGRAFO TERCEIRO - Antes de qualquer pagamento deverá ser observada a comprovação da regularidade do cadastramento e da habilitação parcial no SICAF. Em caso de irregularidade da contratada junto ao SICAF, a Contratante notificará a Contratada para regularizar a sua situação junta aquele sistema no prazo de trinta dias ou, no mesmo prazo, apresentar sua defesa, sob pena de rescisão do contrato. O prazo citado poderá ser prorrogado por igual período, a critério da Administração.

PARÁGRAFO QUARTO - Antes de qualquer pagamento será observada a comprovação por parte da Contratada do recolhimento das contribuições sociais (FGTS e Previdência Social), correspondentes ao mês da última competência vencidas e referentes a todos os trabalhadores envolvidos na obra.

PARÁGRAFO QUINTO - O pagamento à Contratada será efetuado em até 10 (dez) dias úteis após o recebimento, pelo Fiscal do Contrato, da nota fiscal/fatura acompanhada de todos os documentos exigidos.

PARÁGRAFO SEXTO - Nos casos de eventuais atrasos de pagamento, por culpa da Contratante, o valor devido será acrescido de encargos moratórios a partir do dia subsequente ao do vencimento da obrigação até a data do efetivo pagamento, devendo ser equivalente a:

- um por cento no mês do vencimento, calculados pro rata tempore-die, de forma não composta;
- a taxa referencial do Sistema de Liquidação e Custódia – SELIC, nos meses intermediários;
- um por cento no mês do pagamento, calculados pro rata tempore-die, de forma não composta.

PARÁGRAFO SÉTIMO - A seu critério, a Contratante poderá utilizar valores devidos à Contratada, relativos ao preço contratual, para cobrir eventuais dívidas da mesma para com a Contratante, decorrentes de imposição de multa por violação de cláusulas do contrato.

PARÁGRAFO OITAVO - Serão retidos na fonte os tributos e contribuições sobre os pagamentos efetuados, utilizando-se as alíquotas previstas para o tipo de serviço objeto desta licitação, conforme previsto na legislação em vigor.

## **10.0.DAS SANÇÕES ADMINISTRATIVAS**





**ESTADO DA PARAÍBA**  
**PREFEITURA MUNICIPAL DE CONCEIÇÃO**

10.1.No caso de inexecução parcial ou total do contrato, erro de execução, execução imperfeita, mora de execução, inadimplemento contratual ou não veracidade das informações prestadas, a Contratada estará sujeita às seguintes sanções administrativas, garantida a prévia defesa:

PARÁGRAFO PRIMEIRO:

I. Advertência;

II. Multas;

III. Suspensão temporária de participação em licitação e impedimento de contratar com a Prefeitura Municipal de Conceição, por prazo não superior a dois anos;

IV. Declaração de inidoneidade para licitar ou contratar com a Administração Pública, enquanto perdurarem os motivos determinantes da punição ou até que seja promovida a reabilitação perante a autoridade que aplicou a sanção, depois do ressarcimento à Administração pelos prejuízos resultantes e depois de decorrido o prazo da sanção aplicada com base no inciso anterior.

PARÁGRAFO SEGUNDO - No processo de aplicação da sanção administrativa é assegurado o direito ao contraditório e à ampla defesa, facultada a defesa prévia do interessado no respectivo processo, no prazo de cinco dias úteis.

PARÁGRAFO TERCEIRO - As sanções previstas nos incisos I, III e IV, desta Cláusula, poderão ser aplicadas juntamente com as do inciso II.

PARÁGRAFO QUARTO - O valor das multas aplicadas deverá ser recolhido no prazo de 05 (cinco) dias, a contar do recebimento da notificação.

PARÁGRAFO QUINTO - Se o valor da multa não for pago ou depositado, será automaticamente descontado do valor da garantia previsto na Cláusula Quarta deste contrato, e, se necessário, do pagamento a que a Contratada fizer jus. Em caso de inexistência ou insuficiência de crédito da Contratada o valor devido será cobrado administrativa e/ou judicialmente.

PARÁGRAFO SEXTO - Na execução do contrato, cabe recurso, representação ou pedido de reconsideração contra os atos da Administração, decorrentes da aplicação da Lei no 8.666/93, na forma constante do artigo 109 da referida lei.

10.2.A recusa injusta em deixar de cumprir as obrigações assumidas e preceitos legais, sujeitará o Contratado, garantida a prévia defesa, às seguintes penalidades previstas nos Arts. 86 e 87 da Lei 8.666/93: a - advertência; b - multa de mora de 0,5% (zero vírgula cinco por cento) aplicada sobre o valor do contrato por dia de atraso na entrega, no início ou na execução do objeto ora contratado; c - multa de 10% (dez por cento) sobre o valor contratado pela inexecução total ou parcial do contrato; d - suspensão temporária de participar em licitação e impedimento de contratar com a Administração, por prazo de até 02 (dois) anos; e - declaração de inidoneidade para licitar ou contratar com a Administração Pública enquanto perdurarem os motivos determinantes da punição ou até que seja promovida sua reabilitação perante a própria autoridade que aplicou a penalidade; f - simultaneamente, qualquer das penalidades cabíveis fundamentadas na Lei 8.666/93.

10.3.Se o valor da multa ou indenização devida não for recolhido no prazo de 15 dias após a comunicação ao Contratado, será automaticamente descontado da primeira parcela do pagamento a que o Contratado vier a fazer jus, acrescido de juros moratórios de 1% (um por cento) ao mês, ou, quando for o caso, cobrado judicialmente.

10.4.Após a aplicação de quaisquer das penalidades previstas, realizar-se-á comunicação escrita ao Contratado, e publicado na imprensa oficial, excluídas as penalidades de advertência e multa de mora quando for o caso, constando o fundamento legal da punição, informando ainda que o fato será registrado no cadastro correspondente.

## **11.0.DO CRITÉRIO DE ACEITABILIDADE DE PREÇOS**

11.1.Havendo proposta com valor global superior ao estimado pelo ORC ou manifestamente inexequível nos termos do Art. 48, II, §1º e §2º, da Lei 8.666/93, o mesmo será desconsiderado. Esta ocorrência não desclassifica automaticamente a proposta, quando for o caso, apenas o item correspondente, relacionado neste anexo.

11.2.O valor estimado que o ORC se propõe a pagar pelo objeto ora licitado - Valor de Referência -, está acima indicado.

## **12.0.MODELO DA PROPOSTA**

12.1.É parte integrante deste Termo de Referência o modelo de proposta de preços correspondente, podendo o licitante apresentar a sua proposta no próprio modelo fornecido, desde que seja devidamente preenchido, conforme faculta o instrumento convocatório - Anexo 01.

MAGNADY LAVOR FURTADO DE LACERDA  
Secretária de Saúde e Meio Ambiente



ESTADO DA PARAÍBA  
PREFEITURA MUNICIPAL DE CONCEIÇÃO

ANEXO 01 AO TERMO DE REFERÊNCIA - PROPOSTA

TOMADA DE PREÇOS Nº 00003/2021

PROPOSTA

REF.: TOMADA DE PREÇOS Nº 00003/2021

OBJETO: Contratação de empresa especializada para realização de reforma da Unidade Básica de Saúde - UBS localizada no Bairro São Geraldo no Município de Conceição-PB.

PROPONENTE:

Prezados Senhores,

Nos termos da licitação em epígrafe, apresentamos proposta conforme abaixo:

PLANILHA ORÇAMENTÁRIA

ITEM		CÓDIGO SINAPI/ORSE	DESCRIÇÃO DOS SERVIÇOS	UNID.	QUANT.	VALOR UNITÁRIO S/BDI (R\$)	VALOR UNITÁRIO C/BDI(R\$)	VALOR TOTAL (R\$)
<b>1.0 SERVIÇOS PRELIMINARES</b>								
1.3	DER	06.201.00	PLACA DA OBRA EM CHAPA DE AÇO GALVANIZADO	m <sup>2</sup>	10,00			
<b>2.0 DEMOLIÇÃO</b>								
2.1	SINAP	97647	RETIRADA DE COBERTA SEM APROVEITAMENTO	M <sup>2</sup>	184,66			
2.2	SINAP	98524	CORTE E CAPINA	M <sup>2</sup>	350,00			
2.3	SINAP	97644	REMOÇÃO DE PORTA DE MADEIRA SEM APROVEITAMENTO	UND	15,00			
<b>3.0 ALVENARIA</b>								
3.1	SINAP	89043	ALVENARIA DE VEDAÇÃO DE BLOCOS CERÂMICOS DE 1 VEZ	m <sup>2</sup>	24,00			
<b>4.0 COBERTURA</b>								
4.1 TELHA FIBROCIMENTO								
4.1.1	SINAP	94210	TELHAMENTO COM TELHA ONDULADA DE FIBROCIMENTO E = 6 MM, COM RECOBRIMENTO LATERAL DE 1/4 DE ONDA PARA TELHADO COM INCLINAÇÃO MENOR QUE 10°, COM ATÉ 2 ÁGUAS, INCLUSO IÇAMENTO.	m <sup>2</sup>	184,66			
4.2 RUFO, CALHA E IMUNIZAÇÃO DA COBERTA								
4.2.1	SINAP	94231	RUFO EM CHAPA DE AÇO GALVANIZADO NÚMERO 24, CORTE DE 25 CM, INCLUSO TRANSPORTE VERTICAL.	m	61,70			
4.2.2	SINAP	94227	CALHA EM CHAPA DE AÇO GALVANIZADO NÚMERO 24, DESENVOLVIMENTO DE 33 CM, INCLUSO TRANSPORTE VERTICAL.	m	20,00			



**ESTADO DA PARAÍBA**  
**PREFEITURA MUNICIPAL DE CONCEIÇÃO**

4.3		IMPERMEABILIZAÇÕES						
4.3.1	SINAP	98557	IMPERMEABILIZAÇÃO, COM TINTA ASFÁLTICA, DUAS DEMÃOS	m <sup>2</sup>	33,00			
5.00		ESQUADRIAS						
5.1		PORTAS						
5.1.1	SINAP	102185	PORTA DE ABRIR COM MOLA HIDRÁULICA, EM VIDRO TEMPERADO, 90X210 CM, ESPESSURA 10 MM, INCLUSIVE ACESSÓRIOS. AF_01/2021	UND	16,00			
5.1.2	ORSE	314	PELICULA INSULFILM APLICADA OU SIMILAR	M <sup>2</sup>	30,24			
5.2		JANELAS						
5.2.1	SINAP	94570	JANELA DE ALUMÍNIO DE CORRER, 2 FOLHAS, FIXAÇÃO COM PARAFUSO SOBRE CONTRAMARCO (EXCLUSIVE CONTRAMARCO), COM VIDROS PADRONIZADA.	m <sup>2</sup>	2,00			
5.2.3	ORSE	12105	GRADE DE FERRO C/ GRADIL EM BARRA CHATA 3/4" X 1/8", INCLUSIVE FERROLHO E DOBRADIÇAS CONFORME DESENHO	m <sup>2</sup>	6,00			
6.0		INSTALAÇÕES HIDRAULICA						
6.1	ORSE	2024	CHUVEIRO SIMPLES ARTICULADO, DE METAL CROMADO, (DECA REF1995), C/ REGISTRO DE PRESSÃO (DECA LINHA C40 REF1416) OU SIMILARES	und	1,00			
6.2	SINAP	95547	SABONETEIRA PLASTICA TIPO DISPENSER PARA SABONETE LIQUIDO COM RESERVATORIO 800 A 1500 ML, INCLUSO FIXAÇÃO	und	4,00			
6.3	ORSE	2037	Cabide de louça, DECA A680, branco ou similar	und	4,00			
6.4	ORSE	2033	Papeleira de louça, DECA A480, 15 x 15cm ou similar	und	4,00			
6.5	ORSE	8492	BARRA DE APOIO, RETA, FIXA, EM AÇO INOX, L=80CM, D=1 1/2", JACKWAL OU SIMILAR	und	4,00			
6.6	ORSE	12133	BARRA DE APOIO, RETA, FIXA, EM AÇO INOX, L=870CM, D=1 1/2", JACKWAL OU SIMILAR	und	4,00			
6.7	SINAP	11692	BANCADA EM MARMORE COM = 3CM	m <sup>2</sup>	8,39			
6.8	SINAP	86906	Torneira cromada de mesa, 1/2" ou 3/4", para lavatório, padrão popular - fornecimento e instalação.	UND	8,00			
6.9	SINAP	86935	CUBA DE EMBUTIR DE AÇO INOXIDÁVEL MÉDIA - FORNECIMENTO E INSTALAÇÃO.	und	8,00			



**ESTADO DA PARAÍBA**  
**PREFEITURA MUNICIPAL DE CONCEIÇÃO**

<b>7.00 INSTALAÇÕES ELÉTRICAS</b>							
7.1	SINAP	92001	TOMADA BAIXA DE EMBUTIR (1 MÓDULO), 2P+T 20 A, INCLUINDO SUPORTE E PLACA - FORNECIMENTO E INSTALAÇÃO.	und	33,00		
7.2	SINAP	100619	POSTE DECORATIVO PARA JARDIM EM AÇO TUBULAR, H = *2,5* M, SEM LUMINÁRIA - FORNECIMENTO E INSTALAÇÃO	UND	2,00		
7.3	SINAP	97610	LAMPADA DE LED 10W BIVOLT BRANCA, FORMATO TRADICIONAL (BASE E27)	UND	4,00		
7.4	SINAP	93140	PONTO DE ILUMINAÇÃO RESIDENCIAL INCLUINDO INTERRUPTOR SIMPLES CONJUGADO COM PARALELO, CAIXA ELÉTRICA, ELETRODUTO, CABO, RASGO, QUEBRA E CHUMBAMENTO (EXCLUINDO LUMINÁRIA E LÂMPADA). AF_01/2016	UND	2,00		
7.5	ORSE	7328	LUMINARIA SOBREPOR/EMBTIR TUBULAR LED T8 2X18W LISA, COM 02 LAMPADAS T8 SUPERLED BIVOLTOS - COMPLETA.	UND	16,00		
<b>8.00 REVESTIMENTOS</b>							
8.1	SINAP	87879	CHAPISCO APLICADO EM ALVENARIAS E ESTRUTURAS DE CONCRETO INTERNAS, COM COLHER DE PEDREIRO. ARGAMASSA TRAÇO 1:3 COM PREPARO EM BETONEIRA 400L.	m <sup>2</sup>	48,00		
8.2	SINAP	87547	MASSA ÚNICA, PARA RECEBIMENTO DE PINTURA, EM ARGAMASSA TRAÇO 1:2:8, PREPARO MECÂNICO COM BETONEIRA 400L, APLICADA MANUALMENTE EM FACES INTERNAS DE PAREDES, ESPESSURA DE 10MM, COM EXECUÇÃO DE TALISCAS	m <sup>2</sup>	48,00		
<b>9.00 PAVIMENTAÇÃO</b>							
9.1	SINAP	92396	EXECUÇÃO DE PASSEIO EM PISO INTERTRAVADO, COM BLOCO RETANGULAR COR NATURAL DE 20 X 10 CM, ESPESSURA 6 CM.	m <sup>2</sup>	109,00		
9.2	SINAP	94993	EXECUÇÃO DE PASSEIO (CALÇADA) OU PISO DE CONCRETO COM CONCRETO MOLDADO IN LOCO, FEITO EM OBRA, ACABAMENTO CONVENCIONAL, ESPESSURA 6 CM, ARMADO	m <sup>3</sup>	30,00		
9.3	ORSE	2187	POLIMENTO DE PISO EXISTENTE	m <sup>2</sup>	60,00		



ESTADO DA PARAÍBA  
PREFEITURA MUNICIPAL DE CONCEIÇÃO

9.4	SINAP	94273	ASSENTAMENTO DE GUIA (MEIO-FIO) EM TRECHO RETO, CONFECCIONADA EM CONCRETO PRÉ-FABRICADO, DIMENSÕES 100X15X13X30 CM (COMPRIMENTO X BASE INFERIOR X BASE SUPERIOR X ALTURA), PARA VIAS URBANAS (USO VIÁRIO).	m	65,00				
<b>10.00</b>		<b>PINTURA</b>							
10.1		PAREDES							
10.1.1	SINAP	88487	PINTURA A BASE DE PVA LATEX EM 2 DEMÃOS	m <sup>2</sup>	866,40				
10.1.2	SINAP	95626	APLICAÇÃO MANUAL DE TINTA LÁTEX ACRÍLICA EM PAREDE EXTERNAS, DUAS DEMÃOS	m <sup>2</sup>	246,52				
10.2		ESQUADRIAS							
10.2.1	ORSE	2316	Pintura de acabamento com aplicação de 02 demãos tinta esmalte sintético	m <sup>2</sup>	12,00				
<b>11</b>		<b>SERVIÇOS FINAIS</b>							
11.1	ORSE	2450	LIMPEZA GERAL	m <sup>2</sup>	500,00				
11.2		COTAÇÃO	LIXEIRA COM SUPORTE 50L	UND	4,00				
11.3	SINAP	99837	GUARDA-CORPO DE AÇO GALVANIZADO DE 1,10M, MONTANTES TUBULARES DE 1.1/4" ESPAÇADOS DE 1,20M, TRAVESSA SUPERIOR DE 1.1/2", GRADIL FORMADO POR TUBOS HORIZONTAIS DE 1" E VERTICAIS DE 3/4", FIXADO COM CHUMBADOR MECÂNICO. AF_04/2019_P	M	7,50				
							Total Geral		

VALOR TOTAL DA PROPOSTA - R\$

PRAZO - Item 5.0:

PAGAMENTO - Item 18.0:

VALIDADE DA PROPOSTA - Item 9.0:

Responsável  
CNPJ



**ESTADO DA PARAÍBA**  
**PREFEITURA MUNICIPAL DE CONCEIÇÃO**

---

FOLHA 01/02

**ANEXO II - TOMADA DE PREÇOS Nº 00003/2021**

**MODELOS DE DECLARAÇÕES**

REF.: TOMADA DE PREÇOS Nº 00003/2021  
PREFEITURA MUNICIPAL DE CONCEIÇÃO

**PROPONENTE**  
**CNPJ**

1.0 - DECLARAÇÃO de cumprimento do disposto no Art. 7º, Inciso XXXIII, da CF - Art. 27, Inciso V, da Lei 8.666/93.

O proponente acima qualificado, sob penas da Lei e em acatamento ao disposto no Art. 7º inciso XXXIII da Constituição Federal, Lei 9.854, de 27 de outubro de 1999, declara não possuir em seu quadro de pessoal, funcionários menores de dezoito anos em trabalho noturno, insalubre ou perigoso e nem menores de dezesseis anos, em qualquer trabalho; podendo existir menores de quatorze anos na condição de aprendiz na forma da legislação vigente.

2.0 - DECLARAÇÃO de superveniência de fato impeditivo no que diz respeito a participação na licitação.

Conforme exigência contida na Lei 8.666/93, Art. 32, §2º, o proponente acima qualificado, declara não haver, até a presente data, fato impeditivo no que diz respeito à habilitação/participação na presente licitação, não se encontrando em concordata ou estado falimentar, estando ciente da obrigatoriedade de informar ocorrências posteriores. Ressalta, ainda, não estar sofrendo penalidade de declaração de idoneidade no âmbito da administração Federal, Estadual, Municipal ou do Distrito Federal, arcando civil e criminalmente pela presente afirmação.

3.0 - DECLARAÇÃO de submeter-se a todas as cláusulas e condições do correspondente instrumento convocatório.

O proponente acima qualificado declara ter conhecimento e aceitar todas as cláusulas do respectivo instrumento convocatório e submeter-se as condições nele estipuladas.

Local e Data.

**NOME/ASSINATURA/CARGO**  
Representante legal do proponente.

**OBSERVAÇÃO:**  
AS DECLARAÇÕES DEVERÃO SER ELABORADAS EM PAPEL TIMBRADO DO LICITANTE, QUANDO FOR O CASO.



**ESTADO DA PARAÍBA**  
**PREFEITURA MUNICIPAL DE CONCEIÇÃO**

---

FOLHA 02/02

REF.: TOMADA DE PREÇOS Nº 00003/2021  
PREFEITURA MUNICIPAL DE CONCEIÇÃO

PROPONENTE:  
CNPJ:

4.0 - DECLARAÇÃO de elaboração independente de proposta.

(identificação completa do representante do licitante), como representante devidamente constituído de (identificação completa do licitante ou do consórcio), doravante denominado (licitante/consórcio), para fins do disposto no item 7.5.1. do Edital da Tomada de Preços nº 00003/2021, declara, sob as penas da lei, em especial o art. 299 do Código Penal Brasileiro, que:

a) a proposta apresentada para participar da Tomada de Preços nº 00003/2021 foi elaborada de maneira independente pelo licitante, e o conteúdo da proposta não foi, no todo ou em parte, direta ou indiretamente, informado, discutido ou recebido de qualquer outro participante potencial ou de fato da Tomada de Preços nº 00003/2021, por qualquer meio ou por qualquer pessoa;

b) a intenção de apresentar a proposta elaborada para participar da Tomada de Preços nº 00003/2021 não foi informada, discutida ou recebida de qualquer outro participante potencial ou de fato da Tomada de Preços nº 00003/2021, por qualquer meio ou por qualquer pessoa;

c) que não tentou, por qualquer meio ou por qualquer pessoa, influir na decisão de qualquer outro participante potencial ou de fato da Tomada de Preços nº 00003/2021 quanto a participar ou não da referida licitação;

d) que o conteúdo da proposta apresentada para participar da Tomada de Preços nº 00003/2021 não será, no todo ou em parte, direta ou indiretamente, comunicado ou discutido com qualquer outro participante potencial ou de fato da Tomada de Preços nº 00003/2021 antes da adjudicação do objeto da referida licitação;

e) que o conteúdo da proposta apresentada para participação da Tomada de Preços nº 00003/2021 não foi, no todo ou em parte, direta ou indiretamente, discutido ou recebido de qualquer integrante da Prefeitura Municipal de Conceição antes da abertura oficial das propostas; e

f) que está plenamente ciente do teor e da extensão desta declaração e que detém plenos poderes e informações para firmá-la.

Local e Data.

NOME/ASSINATURA/CARGO  
Representante legal do proponente

OBSERVAÇÃO:  
AS DECLARAÇÕES DEVERÃO SER ELABORADAS EM PAPEL TIMBRADO DO LICITANTE, QUANDO FOR O CASO.



**ESTADO DA PARAÍBA**  
**PREFEITURA MUNICIPAL DE CONCEIÇÃO**

---

**ANEXO III - TOMADA DE PREÇOS Nº 00003/2021**

MODELOS DO TERMO DE RENÚNCIA

REF.: TOMADA DE PREÇOS Nº 00003/2021  
PREFEITURA MUNICIPAL DE CONCEIÇÃO

PROPONENTE

CNPJ

1.0 - TERMO DE RENÚNCIA ao recurso conforme previsto no Art. 43, Inciso III, da Lei 8.666/93.

O proponente acima qualificado, declara, na forma do disposto no Art. 43, III, da Lei 8.666/93, aceitar o resultado divulgado pela Comissão, que analisou a documentação preliminar do processo em epigrafe, efetuada nos termos do respectivo instrumento convocatório, desistindo, assim, expressamente de qualquer interposição de recurso previsto na legislação vigente, bem com ao prazo correspondente e concordando, portanto, com o prosseguimento do certame. Declara ainda que, em havendo a ocorrência de qualquer igualdade de valores entre sua proposta e a dos demais licitantes e após observado o disposto no Art. 3º, § 2º, da Lei 8.666/93, fica autorizado a realização do sorteio para definição da respectiva classificação, não sendo necessário a sua convocação para o correspondente ato público, conforme previsto no Art. 44, § 2º, do referido diploma legal.

Local e Data.

NOME/ASSINATURA/CARGO

Representante legal do proponente.

OBSERVAÇÃO:

O TERMO DE RENÚNCIA DEVERÁ SER ELABORADO EM PAPEL TIMBRADO DO LICITANTE, QUANDO FOR O CASO.





**ESTADO DA PARAÍBA**  
**PREFEITURA MUNICIPAL DE CONCEIÇÃO**

---

**ANEXO IV - MODELO DE DECLARAÇÃO DE INEXISTÊNCIA DE PARENTESCO COM INTEGRANTES DO PODER MUNICIPAL**

REF.: TOMADA DE PREÇOS Nº 00003/2021  
PREFEITURA MUNICIPAL DE CONCEIÇÃO

PROPONENTE  
CNPJ

A Empresa (inserir razão social), inscrita no CNPJ nº (inserir número) por intermédio de seu representante legal o(a) Sr(a) (inserir nome), portador(a) da Carteira de Identidade nº (inserir número e órgão emissor) e do CPF nº (inserir número), DECLARA, que, os sócios da empresa não são pessoas ligadas a integrantes do poder Municipal (Prefeito, Vice-Prefeito, Vereadores ou Servidores Municipais) por laço de matrimônio ou parentesco afim ou consanguíneo até o segundo grau. (inserir local e data) (assinatura do representante legal) Observação: Esta Declaração deverá ser apresentada em papel timbrado da empresa e assinada pelo seu representante legal ou mandatário.

Local e Data.

NOME/ASSINATURA/CARGO  
Representante legal do proponente.

OBSERVAÇÃO:  
A DECLARAÇÃO DEVERÁ SER ELABORADO EM PAPEL TIMBRADO DO LICITANTE, QUANDO FOR O CASO.



**ESTADO DA PARAÍBA**  
**PREFEITURA MUNICIPAL DE CONCEIÇÃO**

---

**ANEXO V - MODELO DE DECLARAÇÃO DE INEXISTÊNCIA DE SERVIDOR PÚBLICO MUNICIPAL NOS QUADROS DA EMPRESA**

REF.: TOMADA DE PREÇOS Nº 00003/2021  
PREFEITURA MUNICIPAL DE CONCEIÇÃO

PROPONENTE  
CNPJ

A Empresa (inserir razão social), inscrita no CNPJ nº (inserir número) por intermédio de seu representante legal o(a) Sr(a) (inserir nome), portador(a) da Carteira de Identidade nº (inserir número e órgão emissor) e do CPF nº (inserir número), DECLARA, que, não possui em seu quadro funcional servidor público ou dirigente de órgão ou entidade contratante ou responsável pela licitação. (inserir local e data) (assinatura do representante legal) Observação: Esta Declaração deverá ser apresentada em papel timbrado da empresa e assinada pelo seu representante legal ou mandatário.

Local e Data.

NOME/ASSINATURA/CARGO  
Representante legal do proponente.

OBSERVAÇÃO:  
A DECLARAÇÃO DEVERÁ SER ELABORADO EM PAPEL TIMBRADO DO LICITANTE, QUANDO FOR O CASO.



**ESTADO DA PARAÍBA**  
**PREFEITURA MUNICIPAL DE CONCEIÇÃO**

---

**ANEXO VI - TOMADA DE PREÇOS Nº 00003/2021**  
**MINUTA DO CONTRATO Nº: ..../...**

TERMO DE CONTRATO QUE ENTRE SI CELEBRAM PREFEITURA MUNICIPAL DE CONCEIÇÃO E ....., PARA EXECUÇÃO DOS SERVIÇOS CONFORME DISCRIMINADO NESTE INSTRUMENTO NA FORMA ABAIXO:

Pelo presente instrumento particular de contrato, de um lado Prefeitura Municipal de Conceição - Rua Capitão João Miguel - Centro Administrativo Integrado, S/N - São José - Conceição - PB, CNPJ nº 08.943.227/0001-82, neste ato representada pelo Prefeito José Ivanilson Soares de Lacerda, Brasileiro, Casado, Funcionário Público Estadual, residente e domiciliado na Av. Sólton de Lucena, 167 - Centro - Conceição - PB, CPF nº 364.946.234-68, Carteira de Identidade nº 901.191 SSP/PB, doravante simplesmente CONTRATANTE, e do outro lado ..... - ..... - ..... - ..... - ..., CNPJ nº ....., neste ato representado por .... residente e domiciliado na ....., ..... - ..... - ..... - ..... - ..., CPF nº ....., Carteira de Identidade nº ....., doravante simplesmente CONTRATADO, decidiram as partes contratantes assinar o presente contrato, o qual se regerá pelas cláusulas e condições seguintes:

**CLÁUSULA PRIMEIRA - DOS FUNDAMENTOS DO CONTRATO:**

Este contrato decorre da licitação modalidade Tomada de Preços nº 00003/2021, processada nos termos da Lei Federal nº 8.666, de 21 de Junho de 1993; Lei Complementar nº 123, de 14 de Dezembro de 2006; e legislação pertinente, consideradas as alterações posteriores das referidas normas.

**CLÁUSULA SEGUNDA - DO OBJETO DO CONTRATO:**

O presente contrato tem por objeto: Contratação de empresa especializada para realização de reforma da Unidade Básica de Saúde - UBS localizada no Bairro São Geraldo no Município de Conceição-PB.

Os serviços deverão ser executados rigorosamente de acordo com as condições expressas neste instrumento, proposta apresentada, especificações técnicas, Tomada de Preços nº 00003/2021 e instruções do Contratante, documentos esses que ficam fazendo partes integrantes do presente contrato, independente de transcrição; e sob o regime de empreitada por preço global.

**CLÁUSULA TERCEIRA - DO VALOR E PREÇOS:**

O valor total deste contrato, a base do preço proposto, é de R\$ ... (...).

Os preços a serem aplicados para execução dos serviços referidos neste contrato serão os constantes na proposta apresentada, que é parte integrante deste instrumento.

**CLÁUSULA QUARTA - DO REAJUSTAMENTO:**

Os preços contratados são fixos pelo período de um ano, exceto para os casos previstos no Art. 65, §§ 5º e 6º, da Lei 8.666/93.

Ocorrendo o desequilíbrio econômico-financeiro do contrato, poderá ser restabelecida a relação que as partes pactuaram inicialmente, nos termos do Art. 65, Inciso II, Alínea d, da Lei 8.666/93, mediante comprovação documental e requerimento expresso do Contratado.

**CLÁUSULA QUINTA - DA DOTAÇÃO:**

As despesas correrão por conta da seguinte dotação, constante do orçamento vigente: Recursos: PROPOSTA 05497.410000/1200-01, POR INTERMÉDIO DO MINISTÉRIO DA SAÚDE, E PREFEITURA MUNICIPAL DE CONCEIÇÃO/PB - 06.001 FUNDO MUNICIPAL DE SAÚDE - PROGRAMA DE TRABALHO - 10 301 1012 1017 CONSTRUÇÃO E MELHORIA DE UNIDADES DE SAÚDE; 10 301 1012 1060 AMPLIAÇÃO E REFORMA DE UNIDADES DE SAÚDE- ELEMENTO DE DESPESA - 4490.51 - OBRAS E INSTALAÇÕES.

**CLÁUSULA SEXTA - DO PAGAMENTO:**



**ESTADO DA PARAÍBA**  
**PREFEITURA MUNICIPAL DE CONCEIÇÃO**

---

O pagamento será efetuado pela Prefeitura Municipal de Conceição, em moeda corrente nacional, mediante Ordem Bancária ou Cheque Nominal, em parcelas mensais, de acordo com o cronograma Físico-financeiro e no valor correspondente ao somatório das etapas dos diversos itens efetivamente concluídas, segundo as aferições mensais efetuadas pelo Fiscal do Contrato. No caso da parcela relativa à última fase, o pagamento somente será efetuado após o Recebimento Provisório.

**PARÁGRAFO PRIMEIRO** - Cumprido o disposto no Parágrafo Quarto da Cláusula Quinta, a contratada emitirá a nota fiscal/fatura, obrigatoriamente com o número de inscrição no CNPJ apresentado nos documentos de habilitação e de proposta de preço e no próprio instrumento de contrato, não se admitindo notas fiscais/faturas emitidas com outro CNPJ, mesmo aquele de filial ou da matriz.

**PARÁGRAFO SEGUNDO** - Na nota fiscal/fatura apresentada deverá estar destacados a parcela correspondente à mão-de-obra e o valor retido a título de contribuição previdenciária.

**PARÁGRAFO TERCEIRO** - Antes de qualquer pagamento deverá ser observada a comprovação da regularidade do cadastramento e da habilitação parcial no SICAF. Em caso de irregularidade da contratada junto ao SICAF, a Contratante notificará a Contratada para regularizar a sua situação junta aquele sistema no prazo de trinta dias ou, no mesmo prazo, apresentar sua defesa, sob pena de rescisão do contrato. O prazo citado poderá ser prorrogado por igual período, a critério da Administração.

**PARÁGRAFO QUARTO** - Antes de qualquer pagamento será observada a comprovação por parte da Contratada do recolhimento das contribuições sociais (FGTS e Previdência Social), correspondentes ao mês da última competência vencidas e referentes a todos os trabalhadores envolvidos na obra.

**PARÁGRAFO QUINTO** - O pagamento à Contratada será efetuado em até 10 (dez) dias úteis após o recebimento, pelo Fiscal do Contrato, da nota fiscal/fatura acompanhada de todos os documentos exigidos.

**PARÁGRAFO SEXTO** - Nos casos de eventuais atrasos de pagamento, por culpa da Contratante, o valor devido será acrescido de encargos moratórios a partir do dia subsequente ao do vencimento da obrigação até a data do efetivo pagamento, devendo ser equivalente a:

- um por cento no mês do vencimento, calculados pro rata tempore-die, de forma não composta;
- a taxa referencial do Sistema de Liquidação e Custódia – SELIC, nos meses intermediários;
- um por cento no mês do pagamento, calculados pro rata tempore-die, de forma não composta.

**PARÁGRAFO SÉTIMO** - A seu critério, a Contratante poderá utilizar valores devidos à Contratada, relativos ao preço contratual, para cobrir eventuais dívidas da mesma para com a Contratante, decorrentes de imposição de multa por violação de cláusulas do contrato.

**PARÁGRAFO OITAVO** - Serão retidos na fonte os tributos e contribuições sobre os pagamentos efetuados, utilizando-se as alíquotas previstas para o tipo de serviço objeto desta licitação, conforme previsto na legislação em vigor.

**CLÁUSULA SÉTIMA - DOS PRAZOS:**

Os prazos para início e conclusão do objeto ora contratado, que admite prorrogação nos casos previstos pela Lei 8.666/93, estão abaixo indicados e serão considerados a partir da emissão da Ordem de Serviço:

Início: Imediato

Conclusão: -- (---) meses

O prazo de vigência do correspondente contrato será determinado: 12 (doze) meses, considerado da data de sua assinatura, ou seja, início em: --- de ----- de 2021 e término em: -- de ----- de -----.

**PARÁGRAFO PRIMEIRO** - O prazo de execução só poderá ser prorrogado, a critério da administração, desde que ocorra um dos motivos previstos no Parágrafo Primeiro do Artigo 57 da Lei nº 8.666/93, devidamente autuado em processo próprio e aprovado pela autoridade competente.

**CLÁUSULA OITAVA - DAS OBRIGAÇÕES DO CONTRATANTE:**

a - Efetuar o pagamento relativo a execução dos serviços efetivamente realizados, de acordo com as respectivas cláusulas do presente contrato;

b - Proporcionar ao Contratado todos os meios necessários para a fiel execução dos serviços contratados;

c - Notificar o Contratado sobre qualquer irregularidade encontrada quanto à qualidade dos serviços, exercendo a mais ampla e completa fiscalização, o que não exime o Contratado de suas responsabilidades contratuais e legais.

D - Proporcionar todas as facilidades para que a Contratada possa desempenhar seus serviços, dentro das normas deste contrato;

E - Prestar aos funcionários da Contratada todas as informações e esclarecimentos que eventualmente venham a ser solicitados sobre os serviços;



**ESTADO DA PARAÍBA**  
**PREFEITURA MUNICIPAL DE CONCEIÇÃO**

---

- F - Acompanhar, fiscalizar e avaliar a execução do contrato;
- G - Atestar notas fiscais/faturas e efetuar os pagamentos à Contratada;
- H- Efetuar o pagamento da última fase após o recebimento provisório da obra;
- I- Notificar a Contratada da aceitação definitiva da obra, após a vistoria e recebimento definitivo por parte da Comissão de Recebimento da Obra e;
- J- Efetuar a devolução da garantia à Contratada após o recebimento definitivo da obra;
- K - Aplicar as sanções administrativas contratuais.

**CLÁUSULA NONA - DAS OBRIGAÇÕES DO CONTRATADO:**

- a - Executar devidamente os serviços descritos na Cláusula correspondente do presente contrato, dentro dos melhores parâmetros de qualidade estabelecidos para o ramo de atividade relacionada ao objeto contratual, com observância aos prazos estipulados;
- b - Responsabilizar-se por todos os ônus e obrigações concernentes à legislação fiscal, civil, tributária e trabalhista, bem como por todas as despesas e compromissos assumidos, a qualquer título, perante seus fornecedores ou terceiros em razão da execução do objeto contratado;
- c - Manter preposto capacitado e idôneo, aceito pelo Contratante, quando da execução de contrato, que o represente integralmente em todos os seus atos;
- d - Permitir e facilitar a fiscalização do Contratante devendo prestar os informes e esclarecimentos solicitados;
- e - Será responsável pelos danos causados diretamente ao Contratante ou a terceiros, decorrentes de sua culpa ou dolo na execução do contrato, não excluindo ou reduzindo essa responsabilidade a fiscalização ou o acompanhamento pelo órgão interessado;
- f - Não ceder, transferir ou sub-contratar, no todo ou em parte, o objeto deste instrumento, sem o conhecimento e a devida autorização expressa do Contratante;
- g - Manter, durante a vigência do contrato, em compatibilidade com as obrigações assumidas, todas as condições de habilitação e qualificação exigidas no respectivo processo licitatório, apresentando ao Contratante os documentos necessários, sempre que solicitado.
- H - Manter durante todo o período de execução do contrato situação regular da empresa e dos profissionais envolvidos na obra perante o CREA/PB;
- I - Promover a anotação, registro, aprovação, licenças, matrícula da obra no INSS e outras exigências dos órgãos competentes com relação à obra, inclusive responsabilizando-se por todos os ônus decorrentes;
- J - Executar a obra sob a responsabilidade técnica do(s) profissional (is) detentor (es) do(s) atestado(s) apresentado(s) para habilitação da empresa na licitação
- K- Ter representante no local da obra, Arquiteto ou Engenheiro residente, com formação profissional devidamente comprovada, anotado no CREA como um dos responsáveis técnicos pela execução da obra, que assuma perante a fiscalização do contrato a responsabilidade de deliberar sobre qualquer determinação de urgência que se torne necessária;
- L - Obter aprovação dos projetos nos órgãos competentes e na forma exigida em normas legais vigentes, bem como obter todas as licenças, aprovações e franquias necessárias aos serviços que contratar, pagando os respectivos emolumentos e as taxas e obedecendo às leis, aos regulamentos e às posturas referentes aos serviços e à segurança pública. É obrigada, também, a cumprir quaisquer formalidades e a pagar, à sua custa, as multas porventura impostas por esses órgãos;
- M - Submeter à prévia aprovação do Fiscal do Contrato, com antecedência mínima de cinco dias do início do item a executar, a indicação da empresa ou profissional que pretenda subcontratar para executar serviços que exijam responsabilidade técnica, obrigatoriamente acompanhada da Certidão de Registro no CREA da empresa ou do profissional;
- N - Assumir todos os ônus, encargos sociais, trabalhistas, fiscais e previdenciários concernentes à execução de seus serviços, inclusive os resultantes de acidentes no trabalho e incêndios;
- O - Efetuar às suas expensas todos os ensaios, testes e demais provas exigidas por normas técnicas oficiais para a boa execução do objeto do contrato;
- P - Responder pelas perdas e danos causados por seus sócios, empregados, prepostos ou subcontratados, ainda que involuntariamente, às instalações dos prédios, mobiliários, máquinas, equipamentos e demais bens da União ou de propriedade de terceiros, durante a execução dos serviços;
- Q - Responder por quaisquer acidentes que possam ser vítimas seus empregados, servidores públicos ou mesmo terceiros quando da prestação dos serviços;
- R - Acatar, cumprir e fazer cumprir por parte de seus empregados, as disposições contidas na legislação específica do trabalho;



**ESTADO DA PARAÍBA**  
**PREFEITURA MUNICIPAL DE CONCEIÇÃO**

---

S - Observar, quanto ao pessoal, às disposições da lei de nacionalização do trabalho;

T - Responsabilizar-se pela guarda, segurança e proteção de todo o material, equipamentos e ferramentas utilizadas na obra, até a conclusão dos trabalhos;

U - Proceder a minucioso exame de todos os elementos técnicos fornecidos pela contratante para a perfeita execução da obra;

V - Fornecer, para emprego na execução das obras, somente material de primeira mão e qualidade, bem como observar, rigorosamente, as especificações técnicas e a regulamentação aplicáveis a cada caso, especialmente as recomendações das Práticas da SEAP - Manual de Construção, executando todos os serviços com esmero e perfeição;

X - Manter no local da obra, com fácil acesso à fiscalização, um "Diário de Ocorrências" em que as partes lançarão diariamente os eventos ocorridos, servindo para dirimir dúvidas quando for o caso. O referido diário, encadernado e contendo as informações relativas à obra, com folhas em três vias, das quais duas destacáveis serão fornecidas pela Contratada; Acatar as decisões e observações feitas pelo Fiscal do Contrato, que serão formuladas por escrito em duas vias e entregues mediante recibo ou registrada no "Diário de Ocorrências"; Retirar do local da obra qualquer empregado que não corresponder à confiança, ou perturbar a ação da fiscalização, nos termos da notificação desta;

Z - Retirar, nos termos da notificação da fiscalização, todo o material rejeitado, bem como demolir e refazer imediatamente, por sua conta, o tudo que for impugnado, quer em razão de material ou da mão-de-obra; E Entregar os documentos previstos em contrato nos prazos fixados, incluindo o Relatório de Serviços Executados (contendo todas as atividades desenvolvidas no período, incluindo todas as alterações dos projetos e/ou serviços) ao final de cada fase e, sempre que o Fiscal do Contrato exigir, pareceres técnicos sobre fatos relevantes ocorridos no transcorrer da execução dos projetos e/ou serviços;

W - Sempre que pretender aplicar material ou equipamento "similar" na execução da obra, submeter à Contratante, por intermédio do Fiscal do Contrato, a correspondente consulta, acompanhada de laudos ou pareceres e levantamento de custos para a análise e decisão, não servindo tal consulta para justificar o não-cumprimento dos prazos previstos no contrato; Apresentar mensalmente, em conjunto com as notas fiscais/faturas relativas a cada uma das fases, a cópia autenticada dos comprovantes dos recolhimentos relativos à Seguridade Social, referentes ao do mês anterior; Comunicar por escrito ao Fiscal do Contrato a conclusão da obra e indicar preposto para acompanhar as vistorias para recebimento provisório e definitivo da obra; Obter a Certidão Negativa de Débitos junto ao INSS, pagando os respectivos emolumentos e as taxas; Entregar ao Fiscal do Contrato, ao término da obra e antes do recebimento provisório, os seguintes documentos:

1) aprovação nos órgãos competentes, quando exigível, dos projetos que sofreram modificações no decorrer da obra;

2) aprovação da obra pelos concessionários públicos;

3) documentos de garantia e manuais completos de instrução (instalação, manutenção, operação e outros que sejam necessários) dos equipamentos instalados na obra;

Y - Apresentar a Certidão Negativa de Débitos junto ao INSS, relativa à matrícula CEI da obra, antes do recebimento definitivo; Aceitar, nas mesmas condições contratuais e mediante Termo Aditivo, os acréscimos ou supressões no quantitativo dos materiais e serviços que se fizerem necessários em razão de alterações do Projeto Básico Completo, em até 25% do valor inicial deste contrato; Os autores dos projetos deverão ceder, à Contratante, os direitos patrimoniais referentes aos serviços objetos deste contrato, conforme determina o artigo 111 da Lei 8.666/93;

**PARÁGRAFO PRIMEIRO** - Qualquer proposta de substituição de profissionais indicados durante a licitação para assumir a responsabilidade técnica pela execução da obra somente será admitida por profissionais com experiência equivalente, devidamente comprovada, e dependerá de prévia aprovação do Fiscal do Contrato.

**PARÁGRAFO SEGUNDO** - Salvo por caso fortuito ou força maior, a eventual substituição de profissional não poderá, em nenhuma hipótese, ser alegada como motivo para a alteração de quaisquer das condições deste contrato, particularmente dos prazos contratados.

**PARÁGRAFO TERCEIRO** - Todos os projetos e serviços mencionados em qualquer documento que integre o presente contrato serão executados sob responsabilidade direta e exclusiva da Contratada.

#### **CLÁUSULA DÉCIMA - DOS SERVIÇOS NÃO PREVISTOS:**

A execução dos serviços não previstos será regulada pelas mesmas condições e cláusulas do contrato original.

#### **CLÁUSULA DÉCIMA PRIMEIRA - DA PARALIZAÇÃO:**

O Contratante por conveniência administrativa ou técnica, se reserva no direito de paralisar, a qualquer tempo, a execução dos serviços, cientificando devidamente o Contratado de tal decisão.

#### **CLÁUSULA DÉCIMA SEGUNDA - DA ALTERAÇÃO E RESCISÃO DO CONTRATO:**



**ESTADO DA PARAÍBA**  
**PREFEITURA MUNICIPAL DE CONCEIÇÃO**

---

Este contrato poderá ser alterado, unilateralmente pelo Contratante ou por acordo entre as partes, nos casos previstos no Art. 65 e será rescindido, de pleno direito, conforme o disposto nos Arts. 77, 78 e 79 da Lei 8.666/93.

O Contratado fica obrigado a aceitar nas mesmas condições contratuais, os acréscimos ou supressões que se fizerem necessários, até 25% (vinte e cinco por cento) do valor inicial atualizado do contrato, e, no caso de reforma de edifício, até 50% (cinquenta por cento) para seus acréscimos.

**DA RESCISÃO** - Constituem motivo para a rescisão do contrato:

- I. O não-cumprimento de cláusulas contratuais, especificações, projetos ou prazos;
- II. O cumprimento irregular de cláusulas contratuais, especificações, projetos ou prazos;
- III. A lentidão do seu cumprimento, levando a Administração a comprovar a impossibilidade de conclusão da obra nos prazos estipulados;
- IV. O atraso injustificado do início da obra, sem justa causa e prévia comunicação à Administração;
- V. a paralisação da obra, sem justa causa e prévia comunicação à Administração;
- VI. A subcontratação total do seu objeto, a subcontratação de serviços não admitida no Edital ou neste Instrumento de Contrato, a associação do contratado com outrem, a cessão ou transferência, total ou parcial, de posição contratual, bem como fusão, cisão ou incorporação da contratada, e desde que prejudique a execução do contrato ou implique descumprimento ou violação, ainda que indireta das normas legais que disciplinam as licitações;
- VII. O desatendimento das determinações regulares da autoridade designada para acompanhar e fiscalizar a sua execução, assim como as de seus superiores;
- VIII. O cometimento reiterado de faltas na sua execução, anotadas na forma do parágrafo primeiro, do artigo 67, da Lei nº. 8.666/93;
- IX. A decretação de falência ou a instauração de insolvência civil;
- X. A dissolução da sociedade;
- XI. A alteração social ou a modificação da finalidade ou estrutura da empresa, desde que prejudique a execução do contrato;
- XII. Razões de interesse público, de alta relevância e amplo conhecimento justificadas e determinadas pela máxima autoridade da esfera administrativa a qual está subordinada a Contratante e exaradas no processo administrativo a que se refere o presente contrato;
- XIII. A supressão, por parte da Administração, da obra acarretando modificações do valor inicial do contrato além do limite permitido no parágrafo primeiro, do artigo 65, da Lei nº. 8.666/93;
- XIV. A suspensão de sua execução, por ordem escrita da Administração, por prazo superior a 180 dias, salvo em caso de calamidade pública, grave perturbação da ordem interna ou guerra, ou ainda por repetidas suspensões que totalizem o mesmo prazo, independentemente do pagamento obrigatório de indenizações pelas sucessivas e contratualmente imprevistas desmobilizações e mobilizações e outras previstas, assegurando à Contratada, o direito de optar pela suspensão do cumprimento de suas obrigações até que seja normalizada a situação;
- XV. O atraso superior a trinta dias dos pagamentos devidos pela Administração decorrentes de obras já recebidas ou executadas, salvo em caso de calamidade pública, grave perturbação da ordem interna ou guerra, assegurado à Contratada o direito de optar pela suspensão do cumprimento de suas obrigações até que seja normalizada a situação;
- XVI. A não-liberação, por parte da Administração, de área, local ou objeto para execução da obra, nos prazos contratuais, bem como das fontes de materiais naturais especificadas no projeto;
- XVII. A ocorrência de caso fortuito ou de força maior, regularmente comprovada impeditiva da execução do contrato;
- XVIII. O descumprimento do disposto no inciso V do art. 27, da Lei nº. 8.666/93, sem prejuízo das sanções penais cabíveis.

**PARÁGRAFO SEGUNDO - FORMALIZAÇÃO DA RESCISÃO** – Quanto à sua forma, a rescisão poderá ser:

- I. Por ato unilateral e escrito da Administração, nos casos enumerados nos incisos I a XII, XVII e XVIII desta Cláusula;
- II. Amigável, por acordo entre as partes, reduzida a termo no processo da licitação, desde que haja conveniência para a Administração;
- III. Judicial, nos termos da legislação.

**PARÁGRAFO TERCEIRO - RESCISÃO ADMINISTRATIVA OU AMIGÁVEL** - Nos casos de rescisão administrativa ou amigável de que tratam os incisos I e II, do parágrafo anterior, a rescisão será precedida de autorização escrita e fundamentada do Prefeito Municipal.



**ESTADO DA PARAÍBA**  
**PREFEITURA MUNICIPAL DE CONCEIÇÃO**

PARÁGRAFO QUARTO - RESCISÃO COM RESSARCIMENTO DE PREJUÍZOS - No caso de rescisão do contrato com base nos incisos XII a XVII, sem que haja culpa da Contratada, será esta ressarcida dos prejuízos regularmente comprovados que houver sofrido, tendo ainda direito a:

- I. Devolução da garantia;
- II. Pagamentos devidos pela execução do contrato, no estado em que se encontrar, por ato próprio da Administração;
- III. Pagamento do custo de desmobilização, conforme parágrafo segundo, do artigo 79 da Lei nº. 8.666/93.

PARÁGRAFO QUINTO - CONSEQUÊNCIAS DA RESCISÃO ADMINISTRATIVA POR INADIMPLÊNCIA CULPOSA - A rescisão de que tratam os incisos I a XII e XVII desta Cláusula, desde que verificada negligência, imprudência ou imperícia da Contratada, acarreta as seguintes consequências, sem prejuízo das sanções previstas na Lei nº. 8.666/93:

- I. Assunção imediata do objeto do contrato, no estado em que se encontrar por ato próprio da Administração;
- II. Ocupação e utilização do local, instalações, equipamentos, material e pessoal empregados na execução do contrato, necessários a sua continuidade, na forma prevista no inciso V, do artigo 58, da Lei nº. 8.666/93;
- III. Execução da garantia contratual, para ressarcimento da Administração, e dos valores das multas e indenizações a ela devidos;
- IV. Retenção dos créditos decorrentes do contrato até o limite dos prejuízos causados à Administração.

PARÁGRAFO SEXTO - A aplicação das medidas previstas nos incisos "I" e "II" do parágrafo anterior fica a critério do Prefeito Municipal.

PARÁGRAFO SÉTIMO - CONCORDATA - É permitido à Contratante, no caso de concordata da contratada, manter o presente contrato, assumindo o controle de determinadas atividades necessárias à execução da obra.

**CLÁUSULA DÉCIMA TERCEIRA – DA NULIDADE DO CONTRATO**

A declaração de nulidade do contrato administrativo opera retroativamente impedindo os efeitos jurídicos que ele, ordinariamente, deveria produzir, além de desconstituir os já produzidos, observando os preceitos constantes dos artigos 49, 50 e 59, da Lei nº. 8.666/93.

**CLÁUSULA DÉCIMA QUARTA - DA VALIDADE E DA EFICÁCIA**

O presente contrato só terá validade depois de publicado, por extrato, no "Diário Oficial", de conformidade com o disposto no parágrafo único do art. 61, da Lei nº. 8.666/93.

PARÁGRAFO ÚNICO - DA PUBLICAÇÃO – A publicação resumida do Instrumento de Contrato, ou de seus eventuais aditamentos, no DO, será providenciada e custeada pela Administração, mediante remessa do texto do extrato a ser publicado até o quinto dia útil do mês seguinte ao de sua assinatura, para que ocorra efetivamente no prazo de vinte dias contados da mencionada remessa.

**CLÁUSULA DÉCIMA QUINTA - DAS PENALIDADES:**

A recusa injusta em deixar de cumprir as obrigações assumidas e preceitos legais, sujeitará o Contratado, garantida a prévia defesa, às seguintes penalidades previstas nos Arts. 86 e 87 da Lei 8.666/93: a - advertência; b - multa de mora de 0,5% (zero vírgula cinco por cento) aplicada sobre o valor do contrato por dia de atraso na entrega, no início ou na execução do objeto ora contratado; c - multa de 10% (dez por cento) sobre o valor contratado pela inexecução total ou parcial do contrato; d - suspensão temporária de participar em licitação e impedimento de contratar com a Administração, por prazo de até 02 (dois) anos; e - declaração de inidoneidade para licitar ou contratar com a Administração Pública enquanto perdurarem os motivos determinantes da punição ou até que seja promovida sua reabilitação perante a própria autoridade que aplicou a penalidade; f - simultaneamente, qualquer das penalidades cabíveis fundamentadas na Lei 8.666/93.

**CLÁUSULA DÉCIMA SEXTA - DOS ACRÉCIMOS OU SUPRESSÕES DE SERVIÇOS:**

O Contratado fica obrigado a aceitar, nas mesmas condições contratuais, os acréscimos ou supressões que se fizerem nos serviços, conforme os percentuais estabelecidos no Art. 65, § 1º, da Lei 8.666/93 e suas alterações.

**CLÁUSULA DECIMA SETIMA - DA EXECUÇÃO E FISCALIZAÇÃO DO CONTRATO**

A execução do contrato será acompanhada e fiscalizada por representante da Contratante especialmente designado pela autoridade contratante, por meio de portaria, doravante denominado Fiscal do Contrato, podendo ser auxiliado por empresa especializada a ser contratada para esse fim.





**ESTADO DA PARAÍBA**  
**PREFEITURA MUNICIPAL DE CONCEIÇÃO**

---

**PARÁGRAFO PRIMEIRO** - A Contratada deverá, observado o Cronograma Físico-financeiro, no prazo de até 05 (cinco) dias úteis após a data prevista para o encerramento dos serviços relativos a cada fase, notificar a Contratante da conclusão dos serviços, por meio de carta, em duas vias, entregue ao Fiscal do Contrato mediante recibo e acompanhada do respectivo Relatório de Serviços Executados, informando as etapas concluídas.

**PARÁGRAFO SEGUNDO** - Uma etapa será considerada efetivamente concluída quando os serviços previstos para aquela etapa, no Cronograma Físico-financeiro, estiverem executados em sua totalidade e aceitos pelo Fiscal do Contrato. Não será considerada como serviços executados a simples entrega e/ou estocagem de materiais no canteiro de trabalho.

**PARÁGRAFO TERCEIRO** - Nos 05 (cinco) dias úteis imediatamente seguintes ao recebimento da notificação de que trata o Parágrafo Primeiro, o Fiscal do Contrato vistoriará a obra e verificará se, na execução das etapas, foram atendidas pela Contratada todas as condições contratuais. Expirado o prazo para notificação, sem que esta ocorra, o Fiscal do Contrato efetuará a vistoria.

**PARÁGRAFO QUARTO** - Em caso de conformidade, o Fiscal do Contrato informará à Contratada a aceitação das etapas e autorizará a emissão dos documentos de cobrança.

**PARÁGRAFO QUINTO** - Em caso de alguns dos serviços não estarem em conformidade com o contrato, o Fiscal do Contrato impugnará as respectivas etapas, discriminando através de termo as falhas ou irregularidades encontradas, ficando a Contratada, com o recebimento do termo, cientificada das irregularidades apontadas e de que estará, conforme o caso, passível das sanções cabíveis. À contratada caberá sanar as falhas apontadas, submetendo posteriormente às etapas impugnadas a nova verificação do Fiscal do Contrato.

**PARÁGRAFO SEXTO** - A fiscalização será exercida no interesse da Contratante e não exclui nem reduz a responsabilidade da Contratada, inclusive perante terceiros, por quaisquer irregularidades, e, na sua ocorrência, não implica co-responsabilidade do Poder Público ou de seus agentes e prepostos.

**PARÁGRAFO SÉTIMO** - Quaisquer exigências do Fiscal do Contrato, inerentes ao fiel cumprimento do contrato, deverão ser prontamente atendidas pela Contratada sem ônus para a Contratante.

**PARÁGRAFO OITAVO** - A Contratante se reserva o direito de rejeitar no todo ou em parte as etapas da obra ou serviços entregues, bem como os materiais utilizados, se em desacordo com o contrato, Edital e seus Anexos.

**PARÁGRAFO NONO** - Mediante autorização do Fiscal do Contrato, poderão ser alteradas, em parte, as especificações, desde que os novos materiais a serem empregados sejam equivalentes em preço e qualidade aos especificados no Projeto Básico Completo e sem que a alteração prejudique a estrutura, a segurança, a estética, a finalidade, o preço e o prazo de entrega da obra.

**PARÁGRAFO DÉCIMO** - A alteração de especificações que resultar na utilização de material ou equipamento que desempenha idêntica função, mas não apresenta as mesmas características exigidas no Projeto Básico Completo, somente poderá ser autorizada pela autoridade contratante, com a correspondente compensação financeira para uma das partes e efetivada por meio de aditivo contratual.

**PARÁGRAFO DÉCIMO PRIMEIRO** - Findo o prazo contratual e caso a obra ainda não esteja concluída, o Fiscal do Contrato comunicará o fato à autoridade contratante, através de termo circunstanciado no qual discriminará os serviços não concluídos. Neste caso, a Contratada estará sujeita às sanções administrativas previstas na Cláusula Décima Terceira.

#### **CLÁUSULA DÉCIMA OITAVA - DO RECEBIMENTO DA OBRA**

O recebimento do objeto do presente contrato obedecerá ao disposto nas alíneas "a" e "b", do inciso I, do artigo 73 e seus parágrafos, da Lei nº. 8.666/93, e será procedido da seguinte forma:

**PARÁGRAFO PRIMEIRO** - Concluída a obra, a Contratada notificará a Contratante por meio de carta entregue ao Fiscal do Contrato mediante contra recibo, para a entrega e aceitação da obra.

**PARÁGRAFO SEGUNDO - DO RECEBIMENTO PROVISÓRIO** - Em até 15 (quinze) dias consecutivos após o recebimento da notificação mencionada no parágrafo anterior ou o término do prazo de execução contratual, o Fiscal do Contrato efetuará vistoria da obra, para fins de recebimento provisório.

**PARÁGRAFO TERCEIRO** - Uma vez verificado o cumprimento de todas as condições contratuais, o Fiscal do Contrato receberá a obra provisoriamente, lavrando o Termo de Recebimento Provisório, que será assinado pelas partes e encaminhado à autoridade contratante.

**PARÁGRAFO QUARTO** - Caso seja constatado o não-cumprimento ou o cumprimento irregular de qualquer das condições contratuais, o Fiscal do Contrato lavrará relatório circunstanciado dirigido à autoridade contratante, que adotará as medidas cabíveis.



**ESTADO DA PARAÍBA**  
**PREFEITURA MUNICIPAL DE CONCEIÇÃO**

---

PARÁGRAFO QUINTO - À Contratada caberá uma vez notificada, sanar as irregularidades apontadas no relatório circunstanciado, submetendo os itens impugnados à nova verificação, ficando sobrestado o pagamento até a execução das correções necessárias.

PARÁGRAFO SEXTO - DO RECEBIMENTO DEFINITIVO - Após o Recebimento Provisório, a autoridade contratante designará a Comissão de Recebimento Definitivo, composta de engenheiros ou arquitetos habilitados, que será encarregada de vistoriar a obra para verificar o cumprimento de todas as obrigações contratuais e técnicas, e efetuar o Recebimento Definitivo em até 15 (quinze) dias consecutivos após o decurso do prazo de observação, que será de 45 (quarenta e cinco) dias.

PARÁGRAFO SÉTIMO - No caso do cumprimento total e adequado aos termos do contrato, a comissão receberá a obra definitivamente, lavrando o Termo de Recebimento Definitivo, que será assinado pelas partes e encaminhado à autoridade contratante.

PARÁGRAFO OITAVO - No caso da vistoria constatar a ocorrência de vícios, defeitos ou incorreções resultantes da execução do contrato, a Comissão lavrará relatório de verificação circunstanciado, dirigido à autoridade contratante, no qual relatará o que houver constatado e, se for o caso, juntará orçamento das despesas que se fizerem necessárias para corrigir ou refazer a obra, no todo ou em parte.

PARÁGRAFO NONO - DAS FALHAS OU IRREGULARIDADES APONTADAS – O Prefeito do Município, à vista do relatório circunstanciado de que trata o parágrafo anterior, deverá adotar uma das seguintes providências, independentemente da aplicação das sanções cabíveis:

a) notificar a Contratada para sanar as irregularidades constatadas, no prazo a ser determinado na notificação, ao término do qual se deve proceder à nova vistoria; ou;

b) aceitar a obra com o abatimento no preço correspondente ao orçamento apresentado pela comissão, e, se o valor da garantia for insuficiente para atender ao valor do mencionado orçamento, notificar a Contratada para pagamento da diferença no prazo de 05 (cinco) dias úteis.

PARÁGRAFO DÉCIMO - O Termo de Recebimento Definitivo não exclui a responsabilidade da Contratada pela perfeita execução da obra, cabendo-lhe sanar quaisquer irregularidades ou in-compatibilidades detectadas posteriormente, subsistindo a sua responsabilidade na forma da lei.

PARÁGRAFO DÉCIMO PRIMEIRO - Para o recebimento definitivo dos serviços concluídos, o Contratante nomeará uma Comissão, de no mínimo 02 (dois) técnicos, que visitará as obras e emitirá o termo de Recebimento.

**CLÁUSULA DÉCIMA NONA - DAS SANÇÕES ADMINISTRATIVAS E DIREITO DE PETIÇÃO**

No caso de inexecução parcial ou total do contrato, erro de execução, execução imperfeita, mora de execução, inadimplemento contratual ou não veracidade das informações prestadas, a Contratada estará sujeita às seguintes sanções administrativas, garantida a prévia defesa:

PARÁGRAFO PRIMEIRO:

I. Advertência;

II. Multas;

III. Suspensão temporária de participação em licitação e impedimento de contratar com a Prefeitura Municipal de Conceição, por prazo não superior a dois anos;

IV. Declaração de inidoneidade para licitar ou contratar com a Administração Pública, enquanto perdurarem os motivos determinantes da punição ou até que seja promovida a reabilitação perante a autoridade que aplicou a sanção, depois do ressarcimento à Administração pelos prejuízos resultantes e depois de decorrido o prazo da sanção aplicada com base no inciso anterior.

PARÁGRAFO SEGUNDO - No processo de aplicação da sanção administrativa é assegurado o direito ao contraditório e à ampla defesa, facultada a defesa prévia do interessado no respectivo processo, no prazo de cinco dias úteis.

PARÁGRAFO TERCEIRO - As sanções previstas nos incisos I, III e IV, desta Cláusula, poderão ser aplicadas juntamente com as do inciso II.

PARÁGRAFO QUARTO - O valor das multas aplicadas deverá ser recolhido no prazo de 05 (cinco) dias, a contar do recebimento da notificação.

PARÁGRAFO QUINTO - Se o valor da multa não for pago ou depositado, será automaticamente descontado do valor da garantia previsto na Cláusula Quarta deste contrato, e, se necessário, do pagamento a que a Contratada fizer jus. Em caso de inexistência ou insuficiência de crédito da Contratada o valor devido será cobrado administrativa e/ou judicialmente.



**ESTADO DA PARAÍBA**  
**PREFEITURA MUNICIPAL DE CONCEIÇÃO**

---

PARÁGRAFO SEXTO - Na execução do contrato, cabe recurso, representação ou pedido de reconsideração contra os atos da Administração, decorrentes da aplicação da Lei no 8.666/93, na forma constante do artigo 109 da referida lei.

**CLÁUSULA VIGÉSSIMA - DO FORO:**

Para dirimir as questões decorrentes deste contrato, as partes elegem o Foro da Comarca de Conceição.

E, por estarem de pleno acordo, foi lavrado o presente contrato em 02(duas) vias, o qual vai assinado pelas partes e por duas testemunhas.

Conceição - PB, ... de ..... de .....

TESTEMUNHAS

PELO CONTRATANTE

\_\_\_\_\_

\_\_\_\_\_

.....

PELO CONTRATADO

\_\_\_\_\_

\_\_\_\_\_

.....



ESTADO DA PARAÍBA  
PREFEITURA MUNICIPAL DE CONCEIÇÃO

---

ANEXO VII

# PROJETO – MEMORIAL DESCRITIVO, PLANILHA ORÇAMENTÁRIA E CONOGRAMA



ESTADO DA PARAÍBA  
PODER EXECUTIVO MUNICIPAL  
PREFEITURA MUNICIPAL DE CONCEIÇÃO

---

---

# ***ESPECIFICAÇÃO TÉCNICA***

---

***OBRA / SERVIÇO: REFORMA DE UNIDADE BÁSICA DE SAÚDE (UBS)***

***LOCAL: BAIRRO SÃO GERALDO***

***MUNICÍPIO: CONCEIÇÃO - PB***

***PROPRIETÁRIO: PREFEITURA MUNICIPAL DE CONCEIÇÃO-PB.***



**ESTADO DA PARAÍBA**  
**PREFEITURA MUNICIPAL DE CONCEIÇÃO**

**MEMORIAL DESCRITIVO**

**PRELIMINARES**

**DISPOSIÇÕES GERAIS**

- Os serviços contratados serão executados rigorosamente de acordo com as normas a seguir.
- Todos os materiais serão de primeira qualidade e serão inteiramente fornecidos pelo construtor.
- A mão de obra a empregar será especializada sempre que necessário. Será também de primeira qualidade e o acabamento esmerado. O construtor manterá na obra, engenheiro responsável, mestre e funcionários ao bom andamento da obra.
- Será mantido pela firma, serviço de vigilância contínuo, durante a execução e até a entrega definida da obra, cabendo-lhe a responsabilidade dos danos que possam ocorrer pôr negligência.
- Serão impugnados, pela fiscalização, todos os trabalhos que não satisfaçam as condições contratuais.
- Ficará o construtor, obrigado a demolir e refazer os trabalhos rejeitados, logo após o recebimento da ordem de serviços correspondente, ficando por sua exclusiva conta as despesas decorrentes desses serviços.
- Nestas especificações, deve ficar perfeitamente claro que em todos os casos de caracterização de matérias especificados que tenham necessidade de serem substituídos por outros equivalentes, só poderão ser feitos com a prévia autorização da fiscalização.
- Todos os materiais aproveitáveis oriundos de demolições, substituições, retiradas, etc, serão relacionadas e com o visto da fiscalização encaminhada ao almoxarifado, com o transporte por conta da contratada.

**LOCAÇÃO E DEMARCAÇÃO DA OBRA**

- A locação da obra é de responsabilidade do construtor, o qual deverá obedecer rigorosamente às cotas indicadas no projeto, utilizando para tanto, instrumentos como, nível e trena de aço, além de tábuas e pontaletes de madeira.
- Após as marcações dos alinhamentos e pontos de níveis, o construtor comunicará a fiscalização, a qual fará as aferições que julgar oportunas.
- Ocorrendo erro na locação da obra, o construtor se obriga a refazer por sua conta, os serviços que se fizerem necessários, a critério da fiscalização.



**ESTADO DA PARAÍBA**  
**PREFEITURA MUNICIPAL DE CONCEIÇÃO**

**LICENÇAS E TAXAS**

- No canteiro ou em local determinado pela fiscalização, será colocada uma placa indicativa das características da obra, obedecendo ao modelo fornecido pela instituição responsável, caso se faça necessário, a fiscalização poderá solicitar a colocação de outras placas em pontos estratégicos, que sirvam de referencial.

**INSTALAÇÃO DA OBRA**

- Deverá ser feita pela firma contratada todas as instalações provisórias necessárias ao bom funcionamento da obra como
- Cabe ao construtor fornecer toda ferramenta, maquinário e equipamentos necessários à perfeita execução dos serviços contratados.

---

**ESPECIFICAÇÕES TÉCNICAS DE MATERIAIS E SERVIÇOS**

A presente especificação técnica tem por finalidade descrever de forma clara os serviços a serem executados e materiais a empregar, definindo Normas e Condutas Técnicas a serem observadas na Construção da Unidade Básica de Saúde, de propriedade da Prefeitura Municipal de Conceição- PB, destinado a contribuir para a promoção da saúde da população, a partir da implantação de espaços públicos construídos com toda a estrutura necessária para o perfeito funcionamento, assim contribuindo para o desenvolvimento econômico e social.

---

**SERVIÇOS PRELIMINARES**

A contratada, antes de iniciar as obras, deverá apresentar à fiscalização, cópia da ART (Anotação de Responsabilidade Técnica) emitida pelo CREA-PB, devidamente quitada e a matrícula da obra junto ao INSS (Instituto Nacional de Seguridade Social).

Em local de destaque visual, a contratada deverá fixar a placa da obra, , com o nome dos seguintes Agentes Participantes na placa em anexo:

- Ministério da Saúde;
- Prefeitura Municipal de Conceição;



**ESTADO DA PARAÍBA**  
**PREFEITURA MUNICIPAL DE CONCEIÇÃO**

Fica a contratada obrigada a obter todas as licenças, aprovações e franquias necessárias aos serviços contratados, pagando os emolumentos e taxas previstos em lei.

A obra deverá ser iniciada após devidamente instalada, isto é, com seus barracões, escritórios, instalações provisórias, maquinaria e ferramental perfeitamente adequados à natureza dos serviços, inclusive escritório para fiscalização.

Antes de iniciados os serviços de movimento de terra, o terreno deverá estar plenamente limpo, a camada de terra vegetal deverá ser acondicionada em local apropriado para posterior utilização em áreas que se queira urbanizar no local da obra (canteiros ou jardins). Em hipótese nenhuma o material oriundo da camada vegetal poderá ser usado como reaterro. Toda vegetação nativa situada nas proximidades da construção e que não interfira com os trabalhos relacionados a esta deverá ser mantida.

A obra deve ser locada em estreita observância ao projeto, esclarecendo-se, no que diz respeito às cotas, que o R.N. definido deve ser rigorosamente verificado pelo construtor.

Quaisquer dúvidas que surjam quanto a esta e outras questões deverão ser sanadas junto à fiscalização da obra.

Caberá à empresa contratada manter no canteiro de obras um engenheiro civil, encarregados, almoxarifes, apontadores, vigias e demais trabalhadores em quantidades necessárias ao bom andamento dos trabalhos, a fim de que se possa cumprir o prazo previsto para execução desta obra de 180 dias.

O canteiro de obras abrangerá os escritórios, depósito de material e equipamentos, com rede de água, esgoto e energia elétrica e demais instalações pertinentes à execução da obra. Este canteiro deverá ser executado em local estratégico para o bom atendimento às frentes de serviços.

A empresa contratada deverá prever em seu canteiro um local para escritório da FISCALIZAÇÃO, onde manterão arquivo atualizado das plantas do projeto, especificações, ordens de serviços, detalhes e cópia do contrato, além de outros documentos de interesse para a obra.

A empresa contratada será responsável pela higiene e segurança da obra, estando obrigada a cumprir as exigências determinadas pela administração pública e particular, pelas normas de segurança do trabalho nas atividades da construção civil.

**ELEVAÇÃO**





**ESTADO DA PARAÍBA**  
**PREFEITURA MUNICIPAL DE CONCEIÇÃO**

- Alvenaria de ½ vez
- Toda a elevação será em alvenaria de ½ vez, e em seguida será chapiscado (chapisco grosso), rebocado e pintado com tinta látex acrílica duas demãos e haverá a execução de revestimento cerâmico para paredes internas indicadas em projeto com cerâmica de dimensões 20 x 20 cm alinhadas a prumo, aplicado em panos sem vãos
- Será executada em obediência e alinhamentos indicados no projeto. As espessuras indicadas referem-se às paredes depois de revestidas;
- As paredes de ½ vez, serão em tijolos de oito furos e de boa qualidade;
- Os tijolos deverão ser molhados antes de sua colocação;
- A argamassa usada para o assentamento dos tijolos será no traço no traço 1:2:8 (cimento, cal e areia média);
- As fiadas serão assentadas perfeitamente em nível, alinhadas e aprumadas;
- Para a perfeita aderência das alvenarias de tijolos às superfícies de concreto tais como (teto, vergas, fundo de vigas, pilares) a que se devem justapor, serão chapiscadas com argamassa de cimento e areia grossa no traço 1:3;

**COBERTA**

**Coberta em Telha Fibrocimento:**

**Estrutura de madeira:**

Instalação de Trama de madeira composta por terças para telhados de até 2 águas para telha de fibrocimento, incluso transporte vertical, sobre estrutura de madeira pontaletada apoiada na laje.

**Telhado de Fibrocimento**

-A cobertura será em telha ondulada de fibrocimento com 6 mm, de boa qualidade, devendo possuir o mínimo grau de absorção e isentas de falhas. Devem obedecer a uma declividade de 10% a 15%, ou conforme especificações do fabricante.

Conforme indicação do projeto, serão assentados forro de gesso em placas em ambientes internos.

**ESQUADRIA**

**Portas e Janelas**



**ESTADO DA PARAÍBA**  
**PREFEITURA MUNICIPAL DE CONCEIÇÃO**

- Porta em vidro temperado 10mm, na cor verde, inclusive ferragens e acessórios e instalação.
- Grade de ferro c/ gradil em barra chata 3/4" x 1/8", inclusive ferrolho e dobradiças conforme desenho.
- As janela de alumínio de correr, 2 folhas, fixação com parafuso sobre contramarco (exclusive contramarco), com vidros padronizada.
- As janela de alumínio maxim-ar, fixação com parafuso, vedação com espuma expansiva pu, com vidros, padronizada.

**Ferragens**

- As ferragens, quando utilizadas, deverão ser inteiramente novas, em perfeitas condições de funcionamento e de acabamento cromado.
- Todas as peças componentes das esquadrias serão isentas de rebordos e saliências, bem soldadas e esmerilhadas.

**INSTALAÇÃO HIDRAULICA**

- A rede de água fria será executada com tubos e conexões de PVC rígido soldável, conforme projeto,
- A distribuição dos pontos está definida em projeto específico.
- A bacia sanitária será convencional, com caixa de descarga de sobrepor em plástico, na cor branca.
- Lavatório suspenso de louça branca, 29,5x39cm ou equivalente, padrão popular, inclusive flexível em pvc, válvula e engate flexível 30cm plástico e torneira cromada de mesa.
- Lavatório com bancada em granito cinza andorinha, e = 2cm, dim 1.00x0.60, com 01 cuba de louça de embutir, sifão cromado, válvula cromada, torneira cromada, inclusive rodopia 7 cm, assentada.
- Lavatório com bancada em granito cinza andorinha, e = 2cm, dim 1.50x0.60, com 01 cuba de aço inoxidável média de embutir, sifão flexível em pvc, engate flexível 30cm, válvula americana com metal cromado, torneira cromada longa de parede 1/2 ou 3/4, assentada.
- Lavatório com bancada em granito cinza andorinha, e = 2cm, larg:0,50m, para pia ou lavatório, inclusive testeira.

**INSTALAÇÃO SANITÁRIA**

- A rede de esgotos sanitários será executada de acordo com projeto específico, em tubos e conexões em PVC.



**ESTADO DA PARAÍBA**  
**PREFEITURA MUNICIPAL DE CONCEIÇÃO**

O tubo de ventilação será embutido na alvenaria e deverá ultrapassar a altura do beiral em 1,00 cm, devendo ser chumbado no telhamento com argamassa de cimento e areia no traço de 1:3. A distribuição dos pontos está definida em projeto específico.

Serão executadas caixas de inspeção em concreto pré-moldado dn 60mm com tampa h=60cm.

**INSTALAÇÃO ELÉTRICA**

**1 - DESCRIÇÃO DAS INSTALAÇÕES A SEREM FEITAS**  
**GENERALIDADES**

**1- CONDUTORES**

Os cabos alimentadores serão Projetados de modo a serem identificados facilmente nos desenhos, não permitindo assim erros de dimensionamento na hora da execução;

Os fios e cabos deverão seguir o seguinte Código de Cores:

Fase R	Vermelho
Neutro	Azul Claro
Terra (PE)	Verde

Todos os condutores da Rede de Iluminação devem estar instalados em eletrodutos corretamente montados com continuidade elétrica assegurada;

A seção mínima dos condutores de potência e iluminação será de 2,5 mm<sup>2</sup> mesmo que seja por norma admitida seção inferior;

Não serão admitidos condutores fixos aparentes;

Qualquer isolamento de emendas de condutores, deverá ser feito com fita isolante tipo auto fusão.

Todos os circuitos deverão ser identificados em seus quadros.

**2 - ELETRODUTOS**

Todos os eletrodutos serão do tipo flexível corrugado e também rígido corrugado com diâmetros mínimos 25mm e 20mm, e percorridos pelo condutor de proteção PE. Não devem ter costuras, rebarbas ou cantos vivos;

Todas as derivações e terminações devem ficar em quadros ou caixas metálicas de ferro galvanizado,



**ESTADO DA PARAÍBA**  
**PREFEITURA MUNICIPAL DE CONCEIÇÃO**

com tampa fixada com parafusos do tipo imperdíveis;

As caixas de derivações, quando embutidas, deverão ser de ferro galvanizado;

Toda a tubulação sem fiação ("seca"), deverá ter em seu interior um arame guia para passagem futura de cabos;

**3- EQUIPAMENTOS EM GERAL**

Nenhum componente das instalações elétricas, inclusive luminárias, soquetes, tomadas e interruptores, poderá ser fixado em madeira ou outro material combustível. Se necessário à madeira ou o material deverá ser forrado com chapa metálica, devidamente aterrada, e posteriormente, aplicados os componentes;

Todos os pontos metálicos deverão ser aterrados ao condutor de proteção.

- A caixa de medição monofásica deverá seguir o padrão da concessionária, sendo com caixa metálica em chapa 18, com porta, onde serão colocados o medidor e a chave geral (disjuntor monopolar de 10 a 30 A, disjuntor bipolar DR 25A e 80A e disjuntor tripolar de 10 a 50 A).

-Quadro de distribuição de energia de embutir, em chapa metálica, para 18 disjuntores termomagnéticos monopolares, com barramento trifásico e neutro, fornecimento e instalação.

- As tomadas/interruptores serão de embutir, instaladas em caixas de passagem 4x2, em PVC e a rede de luz em caixas de passagem de 3" octogonal, em PVC. Para as tomadas serão um total de 72 (setenta e dois), do tipo 2P + T, de embutir, com suporte para corrente de 10A e 11 (onze), do tipo 2P + T, de embutir, com suporte para corrente de 20A, dispostas no interior da edificação ampliada, conforme projeto elétrico em anexo e em atendimento ao item 9.5.2.2.2 da NBR 5410/04. Já para os interruptores serão um total de 45 (quarenta e cinco), sendo do tipo simples de embutir 10A/250V com 1 tecla, simples de embutir 10A/250V com 2 teclas, simples de embutir 10A/250V com 3 teclas, paralela de embutir 10A/250V com 1 tecla, paralela de embutir 10A/250V com 2 teclas, (incluindo suporte e placa) conforme projeto elétrico em anexo.

**4- NORMAS BÁSICAS PARA EXECUÇÃO:**

Para os serviços de execução das instalações constantes do projeto e descritos no respectivo memorial, o executor se obriga a seguir as normas oficiais vigentes, bem como as praticas usuais consagradas para uma perfeita execução dos serviços.

O executor, deverá manter contato sempre com o Eng. Responsável a fim de obter as necessárias



**ESTADO DA PARAÍBA**  
**PREFEITURA MUNICIPAL DE CONCEIÇÃO**

aprovações dos serviços a serem executados, conforme o projeto, bem como fazer pedido de ligação e inspeção.

Os serviços deverão ser executados em perfeito sincronismo com o andamento da obra geral, devendo ser observadas as seguintes condições: deverão ser empregadas ferramentas adequadas a cada caso, e durante a concretagem todas as pontas de tubos expostos, bem como as caixas, deverão ser vedadas; os serviços, equipamentos e todos os materiais, deverão atender a norma Técnicas da ABNT; pintar todas as tubulações, quadros, equipamentos, caixas de passagem expostos a "calor e umidade".

**REVESTIMENTO**

- Todos os materiais componentes dos revestimentos, como cimento, areia, cal, água e outros, deverão ser da melhor procedência, para garantir a boa qualidade dos serviços. Antes de iniciar os trabalhos de revestimento, deverá a CONTRATADA, adotar providências para que todas as superfícies a revestir estejam firmes, retílineas, niveladas e apumadas. Qualquer correção nesse sentido será feita antes da aplicação do revestimento. A superfície a revestir deverá estar limpa, livre de pó, graxas, óleos ou resíduos orgânicos. As eflorescências visíveis decorrentes de sais solúveis em água (sulfato, cloretos, nitratos, etc.) impedem a aderência firme entre as camadas dos revestimentos. Por isso deverão ser eliminadas as eflorescências através de escovamento a seco, antes do início da aplicação do revestimento. Todas as instalações hidráulicas e elétricas serão executadas antes do chapisco, evitando-se dessa forma, retoques no revestimento. As superfícies impróprias para base de revestimento (por exemplo, partes em madeira ou em ferro) deverão ser cobertas com um suporte de revestimento (tela de arame, etc.). Qualquer camada de revestimento só poderá ser aplicada quando a anterior estiver suficientemente firme. A aplicação de cada nova camada de revestimento exigirá a umidificação da anterior. Serão de responsabilidade da CONTRATADA todos os materiais, equipamentos e mão-de-obra necessários para a perfeita execução dos serviços acima discriminados

**Chapisco**

- Toda a alvenaria a ser revestida será chapiscada depois de convenientemente limpa e umedecida. O chapisco será executado com argamassa de cimento e areia peneirada, com traço de 1:3 e ter espessura máxima de 5mm. Serão chapiscadas também todas as superfícies lisas de concreto, como teto, montantes, vergas e outros elementos da estrutura que ficarão em contato com a alvenaria,



**ESTADO DA PARAÍBA**  
**PREFEITURA MUNICIPAL DE CONCEIÇÃO**

inclusive fundo de vigas. Serão de responsabilidade da CONTRATADA todos os materiais, equipamentos e mão-de-obra necessários para a perfeita execução dos serviços acima discriminados.

**Emboço**

Emboço ou massa única em argamassa traço 1:2:8, preparo manual, aplicada manualmente em faces internas de paredes, espessura de 10 mm. O emboço de cada pano de parede somente será iniciado após a completa pega das argamassas de alvenaria e chapisco. De início, serão executadas as guias, faixas verticais de argamassa, afastadas de 1 a 2 metros, que servirão de referência. As guias internas serão constituídas por sarrafos de dimensões apropriadas, fixados nas extremidades superior e inferior da parede por meio de botões de argamassa, com auxílio de fio de prumo. Preenchidas as faixas de alto e baixo entre as referências, dever-se-á proceder ao desempenamento com régua, segundo a vertical. Depois de secas as faixas de argamassa, serão retirados os sarrafos e emboçados os espaços. Depois de sarrafeados, os emboços deverão apresentar-se regularizados e ásperos, para facilitar a aderência do reboco. Serão de responsabilidade da CONTRATADA todos os materiais, equipamentos e mão-de-obra necessários para a perfeita execução dos serviços acima discriminados.

**PAVIMENTAÇÃO**

As áreas destinadas à pátio interno e externa e estacionamento serão em piso intertravado, com bloco retangular natural e colorido de 20 x 10 cm, espessura 8 cm.

Deverá ser proibida a passagem sobre o piso, mesmo sobre tábuas, nas 24 horas seguintes à sua execução. As juntas deverão ficar perfeitamente alinhadas com espessura mínima de 5 mm.

**PINTURA**

A CONTRATADA deverá, antes de aplicar a tinta, preparar a superfície tomando-a limpa, seca, lisa, isenta de graxas, óleos, poeiras, ceras, resinas, sais solúveis e ferrugem, corrigindo-se a porosidade,



**ESTADO DA PARAÍBA**  
**PREFEITURA MUNICIPAL DE CONCEIÇÃO**

quando exagerada. As superfícies de acabamento (paredes) receberão acabamento aplicação da tinta.

Antes da realização da pintura é obrigatória a realização de um teste de coloração, utilizando a base com a cor selecionada pela FISCALIZAÇÃO. Deverão ser usadas as tintas já preparadas em fábricas, não sendo permitidas composições, salvo se especificadas pelo projeto ou FISCALIZAÇÃO. As tintas aplicadas serão diluídas conforme orientação do fabricante e aplicadas na proporção recomendada. As camadas serão uniformes, sem corrimento, falhas ou marcas de pincéis. Para a execução de qualquer tipo de pintura as superfícies a serem pintadas serão cuidadosamente limpas, escovadas e raspadas, de modo a remover sujeiras, poeiras e outras substâncias estranhas, serão protegidas quando perfeitamente secas e lixadas, cada demão de tinta somente será aplicada quando a precedente estiver perfeitamente seca, devendo-se observar um intervalo de 24 horas entre demãos sucessivas, igual cuidado deverá ser tomado entre demãos de tinta e de massa plástica, observando um intervalo mínimo de 48 horas após cada demão de massa, deverão ser adotadas precauções especiais, a fim de evitar respingos de tinta em superfícies não destinadas à pintura, como vidros, ferragens de esquadrias e outras.

As superfícies e peças deverão ser protegidas e isoladas com tiras de papel, pano ou outros materiais e os salpicos deverão ser removidos, enquanto a tinta estiver fresca, empregando-se um removedor adequado, sempre que necessário.

Serão de responsabilidade da CONTRATADA todos os materiais, equipamentos e mão-de-obra necessários para a perfeita execução dos serviços acima discriminados.

As esquadrias metálicas receberão pintura esmalte de alto brilho, em duas demãos.

**SERVIÇO FINAL**

- Limpeza final da obra



**ESTADO DA PARAÍBA**  
**PREFEITURA MUNICIPAL DE CONCEIÇÃO**

-A CONTRATADA deverá entregar a obra em perfeito estado de limpeza e conservação, devendo apresentar funcionamento perfeito de todas as suas instalações e aparelhos e com as instalações definitivamente ligadas.

O canteiro da obra deverá ser mantido limpo, removendo lixos e entulhos para locais próprios que não causem prejuízos ao andamento da construção.

Deverão ser devidamente removidos da obra todos os materiais e equipamentos, assim como as peças remanescentes e sobras utilizáveis de materiais, ferramentas e acessórios.

Todos os pisos deverão ser totalmente limpos, e todos os detritos que ficarem aderentes deverão ser removidos, sem danos às superfícies.

Durante a limpeza da obra deve-se ter o cuidado de vedar todos os ralos para que os detritos provenientes da limpeza não venham a obstruí-los posteriormente.

Todos os metais, ferragens e louças deverão ficar totalmente limpas, polidos, tendo sido removido todo o material aderente que se obtenha suas condições normais. Todas as ferragens serão limpas e lubrificadas, substituindo-se aquelas que não apresentarem perfeito funcionamento e acabamento.

Deverá haver cuidado especial com a limpeza dos vidros, sobretudo junto às esquadrias, removendo os resíduos.

Deverá ser realizada a remoção de todo o entulho da obra, deixando-a completamente desimpedida de todos os resíduos de construção, bem como cuidadosamente varridos os seus acessos.

A limpeza dos elementos deverá ser realizada de modo a não danificar outras partes ou componentes da edificação, utilizando-se produtos que não prejudiquem as superfícies a serem limpas.

Particular cuidado deverá ser aplicado na remoção de quaisquer detritos ou salpicos de argamassa endurecida das superfícies.

Deverão ser cuidadosamente removidas todas as manchas e salpicos de tinta de todas as partes e componentes da edificação, dando-se especial atenção à limpeza dos vidros, ferragens, esquadrias, luminárias e peças e metais sanitários.

A CONTRATADA deverá promover a suas custas toda recuperação da área destruída ou danificada no andamento da obra, incluindo a recomposição de camada vegetal ou pavimentação quando necessária. A recuperação é considerada como parte integrante da obra e deverá ser aprovada pela FISCALIZAÇÃO, sendo pré-requisito para liberação da medição.





**ESTADO DA PARAÍBA**  
**PREFEITURA MUNICIPAL DE CONCEIÇÃO**

Serão de responsabilidade da CONTRATADA todos os materiais, equipamentos e mão-de-obra necessários para a perfeita execução dos serviços acima discriminados.

**CONCEIÇÃO-PB, 11 de março DE 2021**



ESTADO DA PARAÍBA  
PREFEITURA MUNICIPAL DE CONCEIÇÃO

Obra:	REFORMA DA UBS	Nº Proposta:		Data Base:	jan/21
Município:	CONCEIÇÃO - PB	Repasso	R\$ 99.625,00	BDI:	24,46%
Endereço:	NOVO HORIZONTE	Total geral:	R\$ 100.856,75	CONT. PARTIDA	R\$ 1.231,75

PLANILHA ORÇAMENTÁRIA

ITEM		CÓDIGO SINAP/ORSE	DESCRIÇÃO DOS SERVIÇOS	UNID.	QUANT.	VALOR UNITÁRIO S/BDI (R\$)	VALOR UNITÁRIO C/BDI(R\$)	VALOR TOTAL (R\$)
1.0			<b>SERVIÇOS PRELIMINARES</b>					<b>R\$ 2.786,50</b>
1.3	DER	06.201.00	PLACA DA OBRA EM CHAPA DE AÇO GALVANIZADO	m²	10,00	223,89	278,65	R\$ 2.786,50
2.0			<b>DEMOLIÇÃO</b>					<b>R\$ 1.548,75</b>
2.1	SINAP	97647	RETIRADA DE COBERTA SEM APROVEITAMENTO	M²	184,66	2,24	2,79	R\$ 515,20
2.2	SINAP	98524	CORTE E CAPINA	M²	350,00	2,13	2,65	R\$ 927,50
2.3	SINAP	97644	REMOÇÃO DE PORTA DE MADEIRA SEM APROVEITAMENTO	UND	15,00	5,68	7,07	R\$ 106,05
3.0			<b>ALVENARIA</b>					<b>R\$ 1.807,44</b>
3.1	SINAP	89043	ALVENARIA DE VEDAÇÃO DE BLOCOS CERÂMICOS DE 1 VEZ	m²	24,00	60,51	75,31	R\$ 1.807,44
4.0			<b>COBERTURA</b>					<b>R\$ 16.487,92</b>
4.1			<b>TELHA FIBROCIMENTO</b>					
4.1.1	SINAP	94210	TELHAMENTO COM TELHA ONDULADA DE FIBROCIMENTO E = 6 MM, COM RECOBRIMENTO LATERAL DE 1/4 DE ONDA PARA TELHADO COM INCLINAÇÃO MENOR QUE 10°, COM ATÉ 2 ÁGUAS, INCLUSIVE IÇAMENTO.	m²	184,66	47,33	58,91	R\$ 10.878,32
4.2			<b>RUFO, CALHA E IMUNIZAÇÃO DA COBERTA</b>					
4.2.1	SINAP	94231	RUFO EM CHAPA DE AÇO GALVANIZADO NÚMERO 24, CORTE DE 25 CM, INCLUSIVE TRANSPORTE VERTICAL	m	61,70	40,76	50,73	R\$ 3.130,04
4.2.2	SINAP	94227	CALHA EM CHAPA DE AÇO GALVANIZADO NÚMERO 24, DESENVOLVIMENTO DE 33 CM, INCLUSIVE TRANSPORTE VERTICAL	m	20,00	49,87	62,07	R\$ 1.241,40
4.3			<b>IMPERMEABILIZAÇÕES</b>					
4.3.1	SINAP	98557	IMPERMEABILIZAÇÃO, COM TINTA ASFÁLTICA, DUAS DEMÃOS	m²	33,00	30,15	37,52	R\$ 1.238,16
5.00			<b>ESQUADRIAS</b>					<b>R\$ 30.685,83</b>
5.1			<b>PORTAS</b>					
5.1.1	SINAP	102185	PORTA DE ABRIR COM MOLA HIDRÁULICA, EM VIDRO TEMPERADO, 90X210 CM, ESPESSURA 10 MM, INCLUSIVE ACESSÓRIOS AF_01/2021	UND	16,00	1.274,56	1586,28	R\$ 25.380,48
5.1.2	ORSE	314	PELICULA INSULFILM APLICADA OU SIMILAR	M²	30,24	35,65	44,37	R\$ 1.341,75
5.2			<b>JANELAS</b>					
5.2.1	SINAP	94570	JANELA DE ALUMÍNIO DE CORRER, 2 FOLHAS, FIXAÇÃO COM PARAFUSO SOBRE CONTRAMARCO (EXCLUSIVE CONTRAMARCO), COM VIDROS PADRONIZADA.	m²	2,00	412,36	513,21	R\$ 1.026,42
5.2.3	ORSE	12105	GRADE DE FERRO C/ GRADIL EM BARRA CHATA 3/4" X 1/8", INCLUSIVE FERROLHO E DOBRADIÇAS CONFORME DESENHO	m²	6,00	393,33	489,53	R\$ 2.937,18
6.0			<b>INSTALAÇÕES HIDRAULICA</b>					<b>R\$ 8.693,03</b>
6.1	ORSE	2024	CHUVEIRO SIMPLES ARTICULADO, DE METAL CROMADO, (DECA REF1995), C/ REGISTRO DE PRESSÃO (DECA LINHA C40 REF1418) OU SIMILARES	und	1,00	45,66	56,83	R\$ 56,83
6.2	SINAP	95547	SABONETEIRA PLASTICA TIPO DISPENSER PARA SABONETE LIQUIDO COM RESERVATORIO 800 A 1500 ML, INCLUSIVE FIXAÇÃO	und	4,00	68,51	85,27	R\$ 341,08
6.3	ORSE	2037	Cabide de louça, DECA A680, branco ou similar	und	4,00	17,52	21,80	R\$ 87,20
6.4	ORSE	2033	Papeleira de louça, DECA A480, 15 x 15cm ou similar	und	4,00	42,74	53,19	R\$ 212,76
6.5	ORSE	8492	BARRA DE APOIO, RETA, FIXA, EM AÇO INOX, L=80CM, D=1 1/2", JACKWAL OU SIMILAR	und	4,00	189,07	235,31	R\$ 941,24
6.6	ORSE	12133	BARRA DE APOIO, RETA, FIXA, EM AÇO INOX, L=870CM, D=1 1/2", JACKWAL OU SIMILAR	und	4,00	177,69	221,15	R\$ 884,60
6.7	SINAP	11692	BANCADA EM MARMORE COM = 3CM	m²	8,39	324,77	404,20	R\$ 3.391,24
6.8	SINAP	86906	Torneira cromada de mesa, 1/2" ou 3/4", para lavatório, padrão popular - fornecimento e instalação.	UND	8,00	53,51	66,60	R\$ 532,80



ESTADO DA PARAÍBA  
PREFEITURA MUNICIPAL DE CONCEIÇÃO

Obra:	REFORMA DA UBS	Nº Proposta:		Data Base :	jan/21
Município:	CONCEIÇÃO - PB	Repasse:	R\$ 99.625,00	BDI:	24,46%
Endereço:	NOVO HORIZONTE	Total geral:	R\$ 100.856,75	CONT. PARTIDA:	R\$ 1.231,75

PLANILHA ORÇAMENTÁRIA

ITEM		CÓDIGO SINAPI/ORSE	DESCRIÇÃO DOS SERVIÇOS	UNID.	QUANT.	VALOR UNITÁRIO S/BDI (R\$)	VALOR UNITÁRIO C/BDI(R\$)	VALOR TOTAL (R\$)
6.9	SINAP	86935	CUBA DE EMBUTIR DE AÇO INOXIDÁVEL MÉDIA - FORNECIMENTO E INSTALAÇÃO.	und	8,00	225,51	280,66	R\$ 2.245,28
<b>7.00</b>			<b>INSTALAÇÕES ELÉTRICAS</b>					<b>R\$ 5.267,47</b>
7.1	SINAP	92001	TOMADA BAIXA DE EMBUTIR (1 MÓDULO), 2P+T 20 A, INCLUINDO SUPORTE E PLACA - FORNECIMENTO E INSTALAÇÃO.	und	33,00	19,90	24,77	R\$ 817,41
7.2	SINAP	100619	POSTE DECORATIVO PARA JARDIM EM AÇO TUBULAR, H = *2,5* M, SEM LUMINÁRIA - FORNECIMENTO E INSTALAÇÃO	UND	2,00	400,03	497,66	R\$ 995,72
7.3	SINAP	97610	LÂMPADA DE LED 10W BIVOLT BRANCA, FORMATO TRADICIONAL (BASE E27)	UND	4,00	14,52	18,07	R\$ 72,28
7.4	SINAP	93140	PONTO DE ILUMINAÇÃO RESIDENCIAL INCLUINDO INTERRUPTOR SIMPLES CONJUGADO COM PARALELO, CAIXA ELÉTRICA, ELETRODUTO, CABO, RASGO, QUEBRA E CHUMBAMENTO (EXCLUINDO LUMINÁRIA E LÂMPADA). AF_01/2016	UND	2,00	137,61	171,27	R\$ 342,54
7.5	ORSE	7326	LUMINÁRIA SOBREPOR/EMBTIR TUBULAR LED T8 2X18W LISA, COM 02 LÂMPADAS T8 SUPERLED BIVOLTOS - COMPLETA.	UND	16,00	152,64	189,97	R\$ 3.039,52
<b>8.00</b>			<b>REVESTIMENTOS</b>					<b>R\$ 1.066,56</b>
8.1	SINAP	87879	CHAPISCO APLICADO EM ALVENARIAS E ESTRUTURAS DE CONCRETO INTERNAS, COM COLHER DE PEDREIRO. ARGAMASSA TRAÇO 1:3 COM PREPARO EM BETONEIRA 400L.	m²	48,00	2,80	3,48	R\$ 167,04
8.2	SINAP	87547	MASSA ÚNICA, PARA RECEBIMENTO DE PINTURA, EM ARGAMASSA TRAÇO 1:2:8, PREPARO MECÂNICO COM BETONEIRA 400L, APLICADA MANUALMENTE EM FACES INTERNAS DE PAREDES, ESPESSURA DE 10MM, COM EXECUÇÃO DE TALISCAS	m²	48,00	15,06	18,74	R\$ 899,52
<b>9.00</b>			<b>PAVIMENTAÇÃO</b>					<b>R\$ 12.173,67</b>
9.1	SINAP	92396	EXECUÇÃO DE PASSEIO EM PISO INTERTRAVADO, COM BLOCO RETÂNGULAR COR NATURAL DE 20 X 10 CM, ESPESSURA 6 CM.	m²	109,00	44,30	55,13	R\$ 6.009,17
9.2	SINAP	94993	EXECUÇÃO DE PASSEIO (CALÇADA) OU PISO DE CONCRETO COM CONCRETO MOLDADO IN LOCO, FEITO EM OBRA, ACABAMENTO CONVENCIONAL, ESPESSURA 6 CM, ARMADO	m²	30,00	58,90	73,31	R\$ 2.199,30
9.3	ORSE	2187	POLIMENTO DE PISO EXISTENTE	m²	60,00	10,83	13,48	R\$ 808,80
9.4	SINAP	94273	ASSENTAMENTO DE GUIA (MEIO-FIO) EM TRECHO RETO, CONFECCIONADA EM CONCRETO PRÉ-FABRICADO, DIMENSÕES 100X15X13X30 CM (COMPRIMENTO X BASE INFERIOR X BASE SUPERIOR X ALTURA), PARA VIAS URBANAS (USO VIÁRIO).	m	65,00	39,02	48,56	R\$ 3.156,40
<b>10.00</b>			<b>PINTURA</b>					<b>R\$ 13.891,21</b>
<b>10.1</b>			<b>PAREDES</b>					
10.1.1	SINAP	88487	PINTURA A BASE DE PVA LATEX EM 2 DEMÃOS	m²	866,40	9,27	11,54	R\$ 9.998,26
10.1.2	SINAP	95626	APLICAÇÃO MANUAL DE TINTA LÁTEX ACRÍLICA EM PAREDE EXTERNAS, DUAS DEMÃOS	m²	246,52	11,73	14,60	R\$ 3.599,19
<b>10.2</b>			<b>ESQUADRIAS</b>					
10.2.1	ORSE	2316	Pintura de acabamento com aplicação de 02 demãos tinta esmalte sintético	m²	12,00	19,67	24,48	R\$ 293,76
<b>11</b>			<b>SERVIÇOS FINAIS</b>					<b>R\$ 6.448,37</b>
11.1	ORSE	2450	LIMPEZA GERAL	m²	500,00	1,83	2,28	R\$ 1.140,00
11.2		COTAÇÃO	LIXEIRA COM SUPORTE 50L	UND	4,00	200,00	248,91	R\$ 995,64
11.3	SINAP	99837	GUARDA-CORPO DE AÇO GALVANIZADO DE 1,10M, MONTANTES TUBULARES DE 1.1/4" ESPAÇADOS DE 1,20M, TRAVESSA SUPERIOR DE 1.1/2", GRADIL FORMADO POR TUBOS HORIZONTAIS DE 1" E VERTICAIS DE 3/4", FIXADO COM CHUMBADOR MECÂNICO. AF_04/2019_P	M	7,50	462,03	575,03	R\$ 4.312,73

Total Geral R\$ 100.856,75

Para validação das quantidades entre as Especificações, Memorial de Cálculo e Projeto, dimensionando, estabelecer os valores contidos em Planilha Orçamentária.

Conceição, 11 de março de 2021

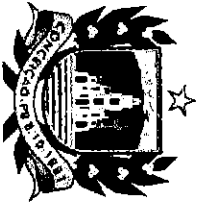

**ESTADO DA PARAIBA**  
**PREFEITURA MUNICIPAL DE CONCEIÇÃO**

Obra: **REFORMA DA UBS**  
Município: **CONCEIÇÃO PB**  
Endereço: **NOVO HORIZONTE**

**CRONOGRAMA FÍSICO-FINANCEIRO**

Item	Descrição dos serviços	Peso (%)	Valor das obras/serviços (R\$)	Mês 01		Mês 02	
				50	%	100	%
1	SERVIÇOS PRELIMINARES	2,76%	2.786,50	2.786,50	100%		
2	DEMOLIÇÃO	1,54%	1.548,75	1.548,75	100%		
3	ALVENARIA	1,79%	1.807,44	1.807,44	100%		
4	COBERTURA	16,35%	16.487,92	16.487,92	100%		
5	ESQUADRIAS	30,43%	30.685,83			30.685,83	100%
6	INSTALAÇÕES HIDRAULICA	8,62%	8.693,03	8.693,03	100%		
7	INSTALAÇÕES ELÉTRICAS	5,22%	5.267,47	5.267,47	100%		
8	REVESTIMENTOS	1,06%	1.066,56	1.066,56	100%		
9	PAVIMENTAÇÃO	12,07%	12.173,67	12.173,67	100%		
10	PINTURA	13,77%	13.891,21			13.891,21	100%
11	SERVIÇOS FINAIS	6,39%	6.448,37			6.448,37	100%
12							
13							
14							
15							
16							
17							
<b>Total simples</b>			<b>R\$ 100.856,75</b>	<b>R\$ 49.831,34</b>	<b>49,41%</b>	<b>R\$ 51.025,41</b>	<b>50,59%</b>
<b>Total acumulado</b>			<b>100,00%</b>			<b>100,00%</b>	

Conceição (PB), 11 DE MARÇO DE 2021

Local/Date



ESTADO DA PARAÍBA  
PREFEITURA MUNICIPAL DE CONCEIÇÃO

COMPOSIÇÃO DE B.D.I.

OBRA: REFORMA DE UBS (PORTE J)  
MUNICÍPIO: CONCEIÇÃO-PB  
LOCAL: NOVO HORIZONTE

Item componente do BDI	% Informado	Construção de Edifícios			Rodovias e Ferrovias - Infra Urbana, praças, calçadas, etc.			Abastecimento de Água, Coleta de Esgoto			Fornecimento de materiais e equipamentos			Construção e Manutenção de Estações e Redes de Distribuição de Energia Elétrica			Portas, Marfins e Fluviais		
		1º Q	Médio	3º Q	1º Q	Médio	3º Q	1º Q	Médio	3º Q	1º Q	Médio	3º Q	1º Q	Médio	3º Q	1º Q	Médio	3º Q
Administração Central (AC)	3,00	3,00	4,00	5,50	3,80	4,01	4,67	3,43	4,83	6,71	1,50	3,45	4,49	5,29	5,92	7,83	4,00	5,52	7,85
Seguro (S) e Garantia (G)	0,80	0,80	0,80	1,00	0,32	0,40	0,74	0,28	0,48	0,75	0,30	0,48	0,82	1,00	1,00	1,48	0,81	1,22	1,89
Risco (R)	0,97	0,97	1,27	1,27	0,50	0,58	0,97	1,00	1,39	1,74	0,56	0,85	0,89	1,00	1,48	1,97	1,48	2,32	3,18
Despesa Financeira (DF)	0,54	0,59	1,23	1,38	1,02	1,11	1,21	0,94	0,99	1,17	0,85	0,85	1,11	1,01	1,07	1,11	0,94	1,02	1,33
Lucro (L)	6,16	6,16	7,40	8,98	6,64	7,39	8,69	6,74	8,04	9,40	3,50	5,11	6,22	8,00	8,31	9,51	7,14	8,40	10,43
Impostos (I) - PIS, COFINS, ISSQN	10,15	10,15																	

Observações

- 1) Presentes apenas a coluna % Informado (Coluna B)
- 2) Os Tributos normalmente aplicáveis são: PIS (0,65%), COFINS (3,00%) e ISS (variável até 5,00% conforme o município).
- 3) O cálculo do BDI se baseia na fórmula abaixo utilizada pelo Acórdão 2622/2013 do TCU, conforme OE GERPAD 35/2013 de 17/10/2013.

$$BDI = 24,46\%$$

Fórmula Utilizada:

$$BDI = \left[ \frac{(1 + AC + G + RY) * (1 + DF) * (1 + L)}{1 - I} - 1 \right] * 100$$

Observação sobre os % Informados no cálculo do BDI, neste caso:

OBRAS DE REDES DE ÁGUA E ESGOTO

OS VALORES % INFORMADO ENQUADRAM-SE NOS LIMITES DO ACÓRDÃO 2622/2013-TCU-PLENÁRIO

OS VALORES % INFORMADO DE AC.D.F. E L. ESTÃO NOS VALORES MÁXIMOS DOS LIMITES DO ACÓRDÃO 2622/2013-TCU-PLENÁRIO

OS VALORES % INFORMADO DE S+G E R FORAM CONSIDERADOS ZERADOS OU SEJA, ABAIXO DO MÍNIMO DOS LIMITES DO ACÓRDÃO 2622/2013-TCU-PLENÁRIO

Tipo de Obra	VALORES DE BDI POR TIPO DE OBRA		
	1º Q	Médio	3º Q
Construção de Edifícios	20,34	22,12	25,00
Construção de Rodovias e Ferrovias - Infra Urbana, praças, etc.	19,80	20,97	24,23
Rede de Abastecimento de Água, Coleta de Esgotos	20,76	24,18	28,44
Estações e Redes de Distribuição de Energia Elétrica	24,00	25,84	27,88
Obras Portuárias, Marfins e Fluviais	22,80	27,48	30,85
Fornecimento de Materiais e Equipamentos	11,10	14,02	18,80

*[Handwritten signature]*

OBRA: Construção de Posto de Saúde

REFORMA DA UBS - BAIRRO SÃO GERALDO

LOCAL: CONCEIÇÃO

MEMÓRIA DE CÁLCULO DE QUANTITATIVOS

10		MEMÓRIA DE CÁLCULO DE QUANTITATIVOS									
PINTURA											
10.01	APLICAÇÃO MANUAL DE TINTA LÁTEX ACRÍLICA EM PAREDE EXTERNAS, DUAS DEMÃOIS	m²	19,96 8,50 10,86 1,00 1,35	4,00 4,00 4,00 4,00 4,00	2,00 1,00 1,00 1,00 1,00	159,68 34,00 43,44 4,00 5,40	- - - - -	246,52	Toda a área externa do prédio		
10.02	Pintura a base de PVA latex 02 demãos externa	m²	19,96 8,50 10,86 3,00 3,60 2,23 3,36 1,80 1,27	4,00 4,00 4,00 3,00 3,00 3,00 3,00 3,00 3,00	6,00 1,00 1,00 11,00 11,00 5,00 1,00 1,00 2,00	479,04 34,00 43,44 99,00 118,80 33,45 10,08 5,40 7,62	- - - - - - - - -	830,83	Toda a área interna do prédio		
10.03	Pintura esmalte sintético em esquadrias de ferro	m²	19,96 8,50 10,86	0,60 0,60 0,60	2,00 1,00 1,00	23,95 5,10 6,52	- - -	35,57	Em todo o contorno do prédio		
11	LIMPEZA FINAL		1,00	6,00	2,00	12,00	-	12,00	Nas janelas que não tem gradil		
11.01	Limpeza geral da obra	m²						500,00	Toda a área do prédio		
11.02	LIXEIRA COM SUPORTE 50L	und						4,00	Toda a área do prédio		
11.03	GUARDA-CORPO DE AÇO GALVANIZADO DE 1,10M, MONTANTES TUBULARES DE 1,1/4" ESPAÇADOS DE 1,20M, TRAVESSA SUPERIOR DE 1,1/2" GRADIL FORMADO POR TUBOS HORIZONTAIS DE 1" E VERTICAIS DE 3/4", FIXADO COM CHUMBADOR MECÂNICO.	m						7,50	Toda a área do prédio		

OBRA: Construção de Posto de Saúde

REFORMA DA UBS - BAIRRO SÃO GERALDO

LOCAL: CONCEIÇÃO

MEMÓRIA DE CÁLCULO DE QUANTITATIVOS

07.02	Fornecimento e colocação de alvenho	unid.	1,00	1,00		1,00	1,00	-	-	1,00	No banheiro dos funcionários
07.03	Kite de Banheiro completo	unid.	4,00	1,00		1,00	4,00	-	-	4,00	Em todos os banheiros
08	PISO										
08.01	Piso Intertravado	m²	11,80 8,80	7,00 3,00		1,00 1,00	82,60 26,40	-	-	109,00	No estacionamento da unidade
08.02	Execução de calçada de contorno	m²	19,96 8,50 10,86	0,60 0,60 0,60		2,00 1,00 1,00	23,95 5,10 6,52	-	-	35,57	Em todo o contorno do prédio
08.03	POLIMENTO DE PISO EXISTENTE	m²						-	-	60,00	Em todo o contorno do prédio
08.04	ASSENTAMENTO DE GUIA (MEIO-FIO) EM TRECHO RETO, CONFECIONADA EM CONCRETO PRÉ-FABRICADO, DIMENSÕES 100X15X13X30 CM (COMPRIENTO X BASE INFERIOR X BASE SUPERIOR X ALTURA), PARA VIAS URBANAS (USO VIÁRIO).	m²						-	-	65,00	Em todo o contorno do prédio
09	DIVERSOS										
09.01	Bancada de mármore	m²	0,80 1,20 1,20 0,40 1,60 1,75 1,30 0,75 1,65	0,55 0,40 0,40 0,40 0,55 0,55 0,55 0,55 0,55		1,00 4,00 7,00 1,00 1,00 1,00 1,00 1,00 1,00	0,44 1,92 3,36 0,16 0,88 0,96 0,72 0,41 0,91	-	-	9,76	Complemento de bancadas em todas do prédio
09.02	Cuba de Inox média completa	unid.	3,00	1,00		1,00	3,00	-	-	3,00	Na sala de descontaminação, cozinha e no consultório odontológico
09.03	Barra de apoio no padrão PNE	unid.	0,80	0,70		4,00	2,24	-	-	2,24	Nos dois banheiros PNE

*[Handwritten signature]*

OBRA: Construção de Posto de Saúde

REFORMA DA UBS - BAIRRO SÃO GERALDO

LOCAL: CONCEIÇÃO

MEMÓRIA DE CÁLCULO DE QUANTITATIVOS

03.01	Fornecimento e instalação da porta de vidro	m <sup>2</sup>	0,80 0,70 0,60	2,10 2,10 2,10	10,00 1,00 2,00	16,80 1,47 2,52	-	-	26,46	Todas as portas do unidade
03.02	Janela de correr em alumínio e vidro	m <sup>2</sup>	1,00	1,00	1,00	2,00	-	-	2,00	Na sala administrativa e na cozinha
03.03	Grade de ferro nas janelas existentes	m <sup>2</sup>	1,00	1,00	1,00	6,00	-	-	6,00	Nas janelas que não tem gradil
03.04	PELICULA INSULFILM APLICADA OU SIMILAR	m <sup>2</sup>	2,10	0,90	16,00	1,89	-	-	30,24	PORTAS
04	ALVENARIA									
04.01	Alvenaria de 1 vez com bloco cerâmico de 8 furos com argamassa no traço 1:2:6 (cm.);	m <sup>2</sup>	3,00 5,00	1,50 1,50	2,00 2,00	9,00 15,00	-	-	24,00	Para o abrigo da caixa d'água
05	REVESTIMENTO									
05.01	Chapisco de aderência	m <sup>2</sup>	3,00 5,00	1,50 1,50	4,00 4,00	18,00 30,00	-	-	48,00	Para o abrigo da caixa d'água
05.02	Raboco massa única	m <sup>2</sup>	3,00 5,00	1,50 1,50	4,00 4,00	18,00 30,00	-	-	48,00	Para o abrigo da caixa d'água
06	INSTALAÇÕES ELÉTRICAS									
06.01	Ponto de tomada 2P+T	unid.	33,00	1,00	1,00	33,00	-	-	33,00	3 pontos de tomada em cada sala
06.02	Fornecimento e colocação de luminária tipo abajur 1x25w completa	unid.	16,00	1,00	1,00	16,00	-	-	16,00	
06.03	LAMPADA DE LED 10W BIVOLT BRANCA, FORMATO TRADICIONAL (BASE E27)	unid.	4,00				-	-	4,00	
06.04	LUMINÁRIA SOBREPORREMBUTIR TUBULAR LED T8 2X18W LISA, COM 02	unid.	16,00				-	-	16,00	
07	INSTALAÇÕES HIDROSANITÁRIAS									
07.01	Revisão nas instalações hidrosanitária existentes	unid.	25,00	1,00	1,00	25,00	-	-	25,00	Todos os pontos do prédio

*Handwritten signature*



OBRA: Construção de Posto de Saúde

REFORMA DA UBS - BAIRRO SÃO GERALDO

LOCAL: CONCEIÇÃO

MEMÓRIA DE CÁLCULO DE QUANTITATIVOS

Item	Descrição	Unidade	Memória			Total	Obs.:	
			Comprimento	Largura	Altura			
<b>01 SERVIÇOS PRELIMINARES</b>								
01.01	Placa da obra	m <sup>2</sup>	4,00	2,50		10,00	Placa da obra	
01.02	Retirada de cobertura sem aproveitamento	m <sup>2</sup>	4,75	1,35		6,41	A Coberta de telha brasileira tem que ser entregue ao município	
			8,50	19,96		169,66		
01.03	Corte e capina a foices	m <sup>2</sup>	8,00	30,00		240,00	Toda a área livre do terreno	
			4,00	10,00		40,00		
01.04	Remoção de porta de madeira sem aproveitamento	und	8,00	10,00		80,00	A retirada das portas de 90 - 80 - 70 - 60 cm, tem que ser entregue ao município	
			15,00	1,00		15,00		
<b>02 COBERTURA</b>								
02.01	Coberta sobre madeiramento em telha brasileira	m <sup>2</sup>	4,75	1,35		6,41	184,66	Coberta de telha brasileira e madeira
			8,50	19,96		169,66		
02.02	Rufos	m	19,96	1,00		39,92	61,66	Em todo o contorno do prédio
			8,50	1,00		8,50		
02.03	Impermeabilização	m <sup>2</sup>	10,86	1,00		10,86	33,51	Em todo os rufos e no abrigo da caixa d'água
			1,30	1,00		1,30		
			1,10	1,00		1,10		
			19,96	0,30		11,98		
			8,50	0,30		2,55		
			10,86	0,30		3,26		
			1,30	0,30		0,39		
			1,10	0,30		0,33		
			5,00	3,00		15,00		
			1,00	1,00		1,00		
02.04	Calha de zinco	m	19,96	1,00		19,96	19,96	Calha no contorno do telhado
<b>03 ESQUADRIAS</b>								
			0,90	2,10		3,00	5,67	

*Handwritten signature*

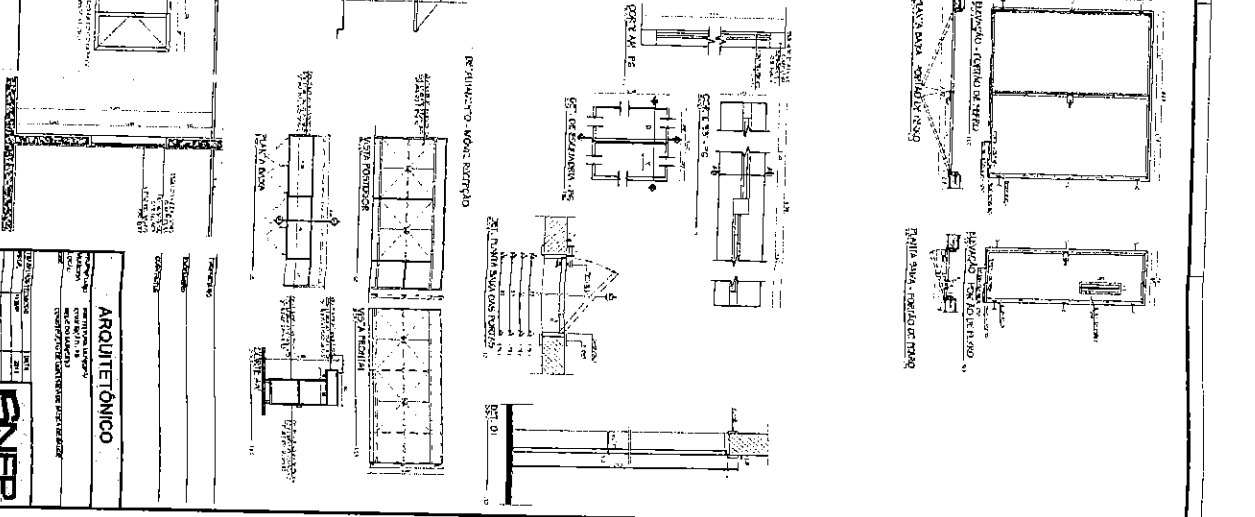
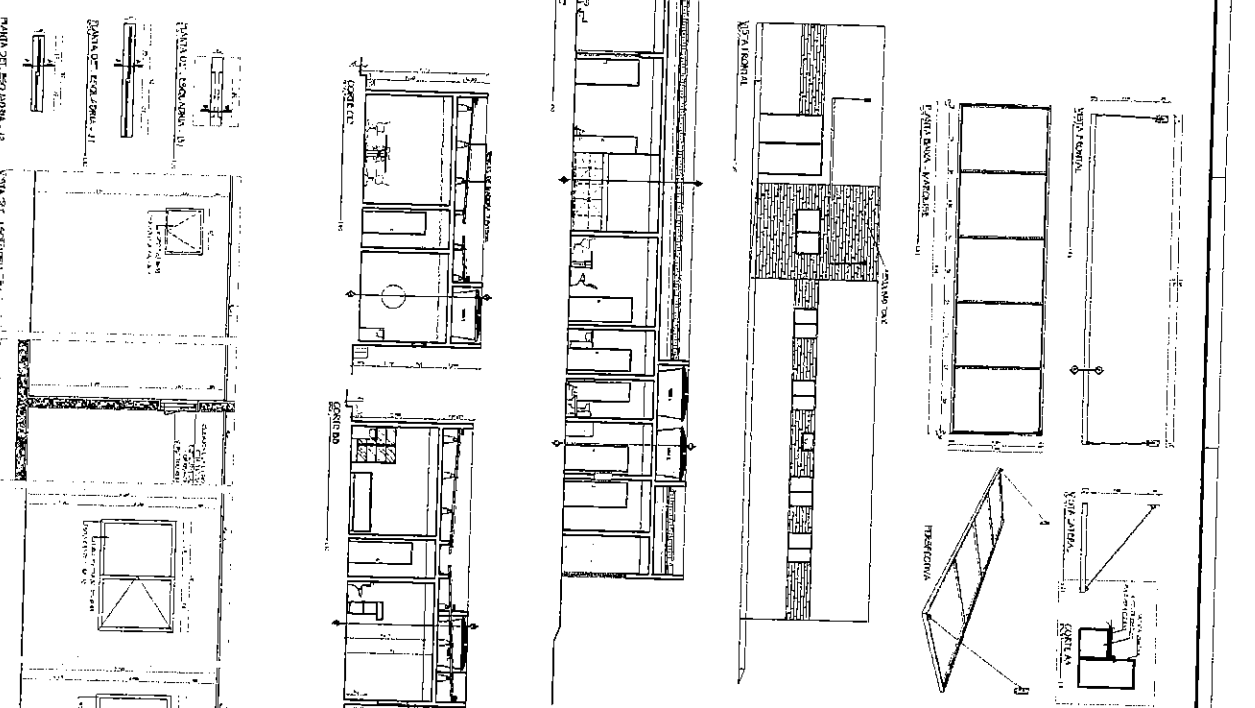
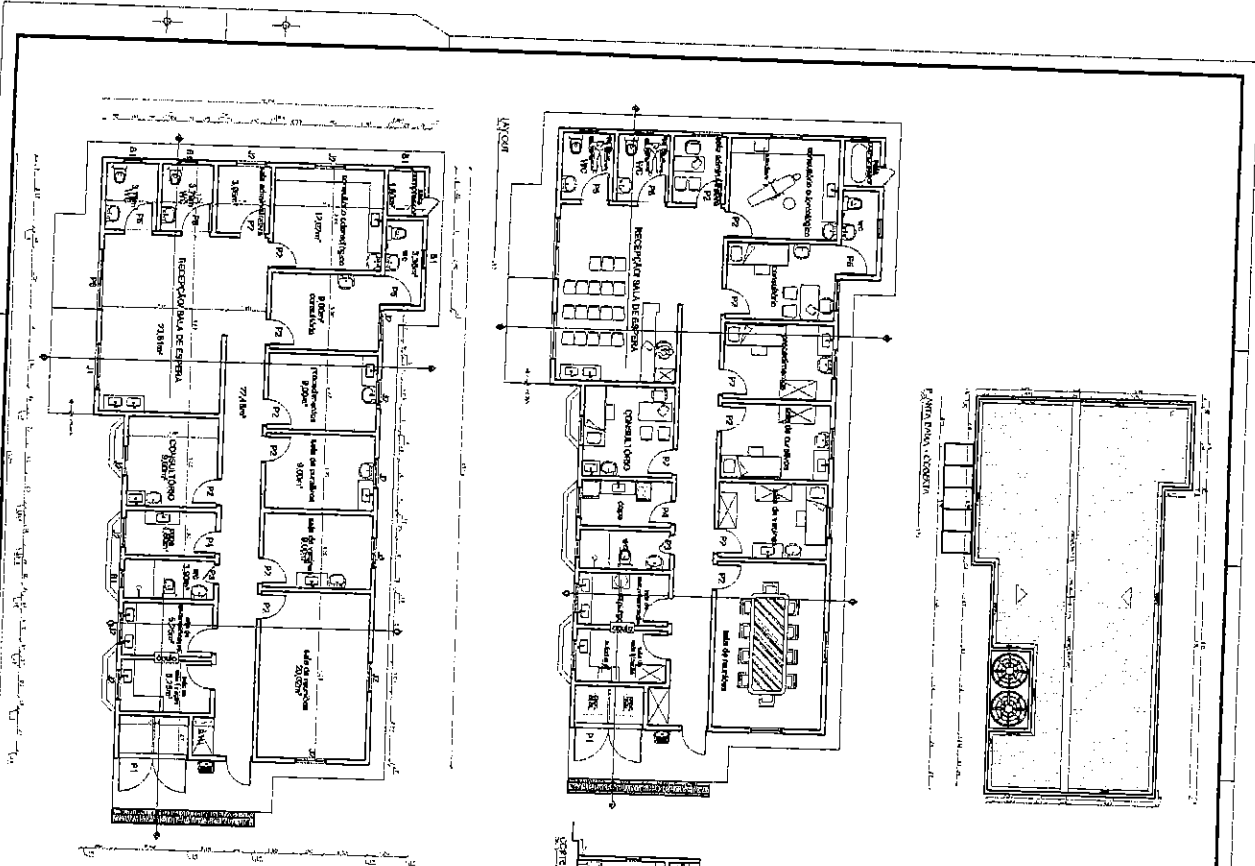

<b>ARQUITETÓNICO</b> ARQUITECTO INGENIERO EN ARQUITECTURA INGENIERO EN OBRAS DE ARTES INGENIERO EN SISTEMAS DE CONSTRUCCIÓN	
NOMBRE: <b>GNBP</b> R.C. 11.111.111.111 R.C. 11.111.111.111	NOMBRE: <b>GNBP</b> R.C. 11.111.111.111 R.C. 11.111.111.111

*Handwritten signature*