



**ESTADO DA PARAÍBA**  
**PREFEITURA MUNICIPAL DE SÃO JOSÉ DA LAGOA TAPADA**  
**COMISSÃO PERMANENTE DE LICITAÇÃO**

Edital de licitação - Tomada de Preços nº 00003/2019  
Processo Administrativo nº 20191203TP00003

**EDITAL DA TOMADA DE PREÇOS Nº 00003/2019**  
**PROCESSO ADMINISTRATIVO Nº 20191203TP00003**

A PREFEITURA MUNICIPAL DE SÃO JOSE DA LAGOA TAPADA, localizada na Rua Francisca Tomaz da Silva, nº 54, Centro, SÃO JOSE DA LAGOA TAPADA – PB torna público para conhecimento dos interessados que fará realizar licitação na modalidade de **Tomada de Preço, para Recapeamento asfáltico em vias públicas urbanas conforme Proposta: 33429/2018 - Convênio: 866221/2018, no município de São Jose da Lagoa Tapada/PB**, conforme descrito neste edital e seus anexos.

O procedimento licitatório obedecerá aos preceitos de direito público e, em especial, às disposições da Lei Nº.8.666, de 21 de junho de 1993, suas alterações e subordinado às condições e exigências estabelecidas neste Edital e seus anexos.

A Comissão Permanente de Licitação da Prefeitura Municipal de São Jose da Lagoa Tapada coordenará todas as fases do processo licitatório.

**MODALIDADE: Tomada de Preços**

**TIPO DE LICITAÇÃO: MENOR PREÇO**

**REGIME DE EXECUÇÃO<sup>1</sup>: EMPREITADA POR PREÇO GLOBAL**

**HORÁRIO, DATA E LOCAL PARA A DISPONIBILIZAÇÃO DO EDITAL E SEUS ANEXOS PARA ANÁLISE DOS INTERESSADOS:**

O Edital e todos os seus Anexos estão disponíveis na internet [www.soajoselt.pb.gov.br](http://www.soajoselt.pb.gov.br) e <https://tramita.tce.pb.gov.br/tramita/pages/main.jsf> na sala da Comissão Permanente de Licitação da Prefeitura, na Rua Francisca Tomaz da Silva, nº 54, Centro, São Jose da Lagoa Tapada – PB, podendo ser obtido em CD-ROM, de segunda a sexta-feira, das 07:30 horas às 11:30 horas.

Os envelopes contendo a documentação para habilitação e proposta de preços deverão ser entregues até o dia 29/03/2019, às 14h00min horas, na Comissão Permanente de Licitação da Prefeitura, na Rua Francisca Tomaz da Silva, nº 54, Centro, São Jose da Lagoa Tapada – PB.

<sup>1</sup> Portaria Interministerial nº 424/2016 - obras de construção iguais ou superiores a R\$ 250.000,00 e inferiores a R\$ 750.000,00, exceto reforma ou obras lineares, deverão, necessariamente, ser contratadas por regime de execução por preço global;



**ESTADO DA PARAÍBA**  
**PREFEITURA MUNICIPAL DE SÃO JOSÉ DA LAGOA TAPADA**  
**COMISSÃO PERMANENTE DE LICITAÇÃO**

Edital de licitação - Tomada de Preços nº 00003/2019  
Processo Administrativo nº 20191203TP00003

Os licitantes interessados em participar do certame não necessitam encaminhar seus representantes legais para entregar os envelopes com a documentação e as propostas, assim como as declarações complementares fora dos envelopes, podendo, inclusive, encaminhá-los

via Correio ou outro meio similar de entrega, atentando para a data e horário final para recebimento dos mesmos, constantes neste Edital. A correspondência deverá ser endereçada para a Comissão Permanente de Licitação da Prefeitura Municipal de São Jose da Lagoa Tapada, localizada na Comissão Permanente de Licitação da Prefeitura, na Rua Francisca Tomaz da Silva, nº 54, Centro, São Jose da Lagoa Tapada – PB

Nenhum outro envelope ou declaração complementar será recebido pela Comissão Permanente da Licitação da Prefeitura Municipal de São Jose da Lagoa Tapada após data e horário estipulados neste Edital.

A Comissão Permanente de Licitação da Prefeitura Municipal de São Jose da Lagoa Tapada não se responsabiliza, em hipótese alguma:

a) por envelopes enviados por via postal ou meio similar e que não estejam em poder da Comissão até a data e horário estipulados neste Edital.

b) por envelopes entregues em outro local, mesmo estando nas dependências da Prefeitura Municipal de São Jose da Lagoa Tapada, e que não estejam em poder da comissão até a data, horário e local estipulados neste Edital

Os conjuntos de documentos relativos à habilitação e à proposta de preços deverão ser entregues separadamente, em envelopes fechados e lacrados, rubricados no fecho e identificados com o nome do licitante e contendo em suas partes externas e frontais, em caracteres destacados, os seguintes dizeres:

Envelope Nº 01 – Habilitação

**PREFEITURA MUNICIPAL DE SÃO JOSE DA LAGOA  
TAPADA-PB**

Comissão Permanente de Licitação da Prefeitura Municipal de São  
Jose da Lagoa Tapada

Tomada de Preços Nº 00003/2019.  
Data e Hora: 29/03/2019, às 14h00min.



**ESTADO DA PARAÍBA**  
**PREFEITURA MUNICIPAL DE SÃO JOSÉ DA LAGOA TAPADA**  
**COMISSÃO PERMANENTE DE LICITAÇÃO**

Edital de licitação - Tomada de Preços nº 00003/2019  
Processo Administrativo nº 20191203TP00003

Razão Social: (dispensado se o envelope for timbrado)

Envelope Nº 02 – Proposta de Preços.

**PREFEITURA MUNICIPAL DE SÃO JOSÉ DA LAGOA**  
**TAPADA-PB**  
Comissão Permanente de Licitação da Prefeitura Municipal de São  
Jose da Lagoa Tapada  
Tomada de Preços Nº 00003/2019.  
Data e Hora: 29/03/2019, às 14h00min.  
Razão Social: (dispensado se o envelope for timbrado)

**ABERTURA DOS ENVELOPES DE HABILITAÇÃO E PROPOSTAS (ENVELOPE Nº 01 e 02)**

Às 14h00min (horário local), do dia 29 de março de 2019, na sala Rua Francisca Tomaz da Silva, nº 54, Centro, São Jose da Lagoa Tapada – PB terá início a sessão pública para abertura dos envelopes de habilitação e propostas, iniciando com a abertura dos envelopes contendo a documentação de habilitação.

Não havendo expediente ou ocorrendo qualquer fato superveniente que impeça a realização do certame na data marcada, a sessão será automaticamente transferida para o primeiro dia útil subsequente, no mesmo horário e local anteriormente estabelecidos, desde que não haja comunicação da Comissão Permanente de Licitação da Prefeitura Municipal de São Jose da Lagoa Tapada em sentido contrário.

Caso não seja encerrada em tempo hábil a primeira sessão pública ou algum licitante entre com recurso na fase de habilitação, a comissão poderá alterar a data e o local da abertura dos envelopes de proposta, a comunicação será feita através do portal da Prefeitura [www.soajoselt.pb.gov.br](http://www.soajoselt.pb.gov.br)

**1. DO OBJETO.**



**ESTADO DA PARAÍBA**  
**PREFEITURA MUNICIPAL DE SÃO JOSÉ DA LAGOA TAPADA**  
**COMISSÃO PERMANENTE DE LICITAÇÃO**

Edital de licitação - Tomada de Preços nº 00003/2019  
Processo Administrativo nº 20191203TP00003

1.1. A presente Tomada de Preços tem por objeto Contratação de Empresa Especializada para: Recapeamento asfáltico em vias públicas urbanas conforme **Proposta: 33429/2018 - Convênio: 866221/2018**, no município de São Jose da Lagoa Tapada/PB,.

## **2 DA DESPESA E DOS RECURSOS ORÇAMENTÁRIOS**

**2.1. A despesa com a contratação do serviço, estimada em R\$ 366.920,33, conforme orçamento estimativo disposto no Projeto Básico e correrá à conta das dotações orçamentárias:**

**Recursos oriundos do Convênio nº 866221/2018 entre o Ministério das Cidades e o Município de São Jose da Lagoa Tapada/PB, com a seguinte contrapartida; R\$ 1.285,71 Recursos Próprios do Município de São Jose da Lagoa Tapada:**

**02.070-SEC. DE OBRAS E SERVICOS URBANOS.**

**PROGRAMA: PLANEJAMENTO URBANO – OPERAÇÃO Nº 1052949-12**

**Nº PROPOSTA SICONV: 33429/2018**

2.2 O valor acima exposto é o máximo que a Prefeitura Municipal de São Jose da Lagoa Tapada se dispõe a pagar pela consecução do objeto desta licitação, fixado conforme orçamento estimativo disposto no Projeto Básico.

## **3. DA IMPUGNAÇÃO E PEDIDO DE INFORMAÇÕES SOBRE O EDITAL**

3.1 Qualquer cidadão é parte legítima para impugnar falha ou irregularidade contida no Edital, devendo protocolar o pedido até 05 (cinco) dias úteis antes da data fixada para a abertura dos envelopes de habilitação. À Administração cabe julgar e responder à impugnação em até 03 (três) dias úteis, conforme o art. 41, parágrafos 1º e 2º da Lei 8.666/93.

3.2 Decairá do direito de impugnar os termos deste Edital perante esta Administração, o licitante que não o fizer até o segundo dia útil que anteceder a abertura dos envelopes de habilitação, pelas falhas ou irregularidades que viciariam este Edital, hipótese em que tal comunicação não terá efeito de recurso.

3.3 A impugnação interposta poderá ser realizada por petição protocolada na sala da Comissão Permanente de Licitação da Prefeitura Municipal de São Jose da Lagoa Tapada localizada na Rua Francisca Tomaz da Silva, nº 54, Centro, São Jose da Lagoa Tapada – PB no horário de 07:00 às 11:30 horas (horário de local), de segunda a sexta-feira, em dias úteis, ou por meio do endereço eletrônico [pmsaojose.licitacao@gmail.com](mailto:pmsaojose.licitacao@gmail.com).



**ESTADO DA PARAÍBA**  
**PREFEITURA MUNICIPAL DE SÃO JOSÉ DA LAGOA TAPADA**  
**COMISSÃO PERMANENTE DE LICITAÇÃO**

Edital de licitação - Tomada de Preços nº 00003/2019  
Processo Administrativo nº 20191203TP00003

3.4 A impugnação feita tempestivamente não impedirá o licitante de participar do processo licitatório até o trânsito em julgado da decisão a ela pertinente.

3.5 Não serão conhecidas as impugnações interpostas, vencidos os respectivos prazos legais.

3.6 Acolhida a impugnação contra o ato convocatório, será definida e publicada nova data para realização do certame.

3.7 A solicitação de esclarecimento a respeito de condições deste edital e de outros assuntos relacionados à presente licitação deverá ser efetuada pelas empresas interessadas em participar do certame, até o 2º (segundo) dia útil que anteceder a data estabelecida no preâmbulo deste instrumento convocatório para a reunião de recebimento e abertura dos envelopes “Habilitação”.

3.7.1 Em caso de dúvidas, relativamente ao Edital e seus anexos, a interessada deverá contatar a Comissão Permanente de Licitação da Prefeitura Municipal de São Jose da Lagoa Tapada localizada na sala Rua Francisca Tomaz da Silva, nº 54, Centro, São Jose da Lagoa Tapada – PB telefone (83) 3538-1155, no horário de 07h:30 às 11h:30 (horário local), de segunda a sexta-feira, em dias úteis, ou por meio do endereço eletrônico [pmsaojose.licitacao@gmail.com](mailto:pmsaojose.licitacao@gmail.com) para a obtenção de esclarecimentos que julgar necessários.

3.8 As respostas às impugnações e aos esclarecimentos prestados pela Comissão Permanente de Licitação da Prefeitura Municipal de São Jose da Lagoa Tapada aos interessados deverão ser autuadas no processo licitatório e estarem disponíveis para conhecimento público.

3.9 A Comissão Permanente de Licitação da Prefeitura Municipal de São Jose da Lagoa Tapada colocará à disposição na Internet, no link <http://saojoselt.pb.gov.br/licitacoes>, através da publicação de notas, as solicitações de esclarecimentos e os pedidos de impugnação, com as respectivas respostas da Comissão Permanente de Licitação da Prefeitura de São Jose da Lagoa Tapada, ficando sob responsabilidade dos interessados acessá-lo para obtenção de informações e acompanhamento do processo.

3.9.1 As solicitações de esclarecimentos e os pedidos de impugnação, com as respectivas respostas da Comissão Permanente de Licitação da Prefeitura de São Jose da Lagoa Tapada,



**ESTADO DA PARAÍBA**  
**PREFEITURA MUNICIPAL DE SÃO JOSÉ DA LAGOA TAPADA**  
**COMISSÃO PERMANENTE DE LICITAÇÃO**

Edital de licitação - Tomada de Preços nº 00003/2019  
Processo Administrativo nº 20191203TP00003

também poderão ser comunicadas via e-mail [pmsaojose.licitacao@gmail.com](mailto:pmsaojose.licitacao@gmail.com) às licitantes, aplicando-se igualmente os prazos dispostos no art. 41, parágrafos 1º e 2º da Lei 8.666/93.

3.10 As impugnações e pedidos de esclarecimentos não suspendem os prazos previstos no certame.

#### **4. CONDIÇÕES DE PARTICIPAÇÃO.**

##### **4.1. CONDIÇÕES GERAIS**

4.1.1. Poderão participar da presente licitação empresas do ramo pertinente ao objeto da licitação, legalmente estabelecidas no país, que, na fase de habilitação, comprovem possuir os requisitos de qualificação exigidos no presente edital para a execução de seu objeto.

4.2. Não poderão participar desta licitação:

4.2.1. Empresas sob processo de falência;

4.2.2. Empresas reunidas sob a forma de consórcio ou quaisquer outras modalidades de associação;

4.2.3. Empresas que, na data designada para a apresentação da documentação e da proposta, estejam suspensas de participar de licitações e/ou impedidas de contratar com Prefeitura de São José da Lagoa Tapada, ou tenham sido declaradas inidôneas por qualquer órgão da Administração Pública, e que ainda não tenham sido reabilitadas;

4.2.4. O autor do projeto, básico ou executivo, pessoa física ou jurídica;

4.2.5. Empresa isoladamente ou em consórcio, responsável pela elaboração do projeto básico ou executivo ou da qual o autor do projeto seja dirigente, acionista ou detentor de mais de 5% (cinco por cento) do capital com direito a voto ou controlador, responsável técnico ou subcontratado;

4.2.6. Servidor ou dirigente da Prefeitura de São José da Lagoa Tapada contratante ou responsável pela licitação.

4.3. Os documentos necessários à habilitação poderão ser apresentados em original, cópia autenticada em cartório competente, por publicação em órgão da imprensa oficial ou por cópias, desde que sejam apresentados os originais, até 24 horas antes do ato de abertura do Envelope Nº 1, para autenticação pela Comissão Permanente de Licitação da Prefeitura Municipal de São José da Lagoa Tapada – PB.

#### **5. DO CREDENCIAMENTO.**



**ESTADO DA PARAÍBA**  
**PREFEITURA MUNICIPAL DE SÃO JOSÉ DA LAGOA TAPADA**  
**COMISSÃO PERMANENTE DE LICITAÇÃO**

Edital de licitação - Tomada de Preços nº 00003/2019  
Processo Administrativo nº 20191203TP00003

5.1. Cada licitante far-se-á representar perante a Comissão Permanente de Licitação da Prefeitura Municipal de São Jose da Lagoa Tapada por apenas uma pessoa, admitindo-se como representante o diretor, ou sócio com poderes de gerência ou pessoa habilitada por meio de procuração ou credenciamento, com firma reconhecida em cartório.

5.2. A instituição de representante perante a Comissão Permanente de Licitação da Prefeitura Municipal de São Jose da Lagoa Tapada será realizada no ato da entrega do envelope de habilitação Nº 1, no local, data e horário indicados no preâmbulo deste Edital, ocasião em que o representante se identificará perante a Comissão, entregando-lhe cópia autenticada da Carteira de Identidade e dos documentos mencionados nos subitens 5.3 ou 5.4, os quais serão analisados pela Comissão antes do início da sessão de abertura.

5.3. Quando o representante for diretor ou sócio com poderes de gerência, deverá apresentar à Comissão Permanente de Licitação da Prefeitura Municipal de São Jose da Lagoa Tapada, cópia autenticada ou original do contrato social ou ata de assembléia geral da empresa licitante, a fim de comprovar a sua qualidade de representante legal.

5.4. Quando o representante for pessoa habilitada por meio de procuração ou credenciamento, deverá entregar à Comissão cópia autenticada da Carteira de Identidade, bem como do documento de credenciamento ou do instrumento particular de procuração outorgado pela empresa licitante, com firma reconhecida e com a previsão de outorga de amplos poderes de representação, inclusive com poderes para interposição e desistência de recurso e para o recebimento de intimações, devendo constar o endereço para envio das intimações e devendo o subscritor da procuração estar devidamente identificado, acompanhada do correspondente instrumento de constituição da empresa, quando for o caso, que comprove os poderes do mandante para a outorga, conforme ANEXO I.

5.5. A não apresentação ou incorreção dos documentos mencionados nos subitens 5.2, 5.3 e 5.4 não inabilitará a licitante, mas impedirá o representante de se manifestar e de responder pela empresa.

## **6. DO ENVELOPE Nº. 01 – DOCUMENTAÇÃO DE HABILITAÇÃO.**

### **6.1. Relativamente à habilitação jurídica da licitante:**

- a) Cópia de CPF e RG de todos os sócios da licitante;
- b) prova de registro comercial, no caso de empresa individual;



**ESTADO DA PARAÍBA**  
**PREFEITURA MUNICIPAL DE SÃO JOSÉ DA LAGOA TAPADA**  
**COMISSÃO PERMANENTE DE LICITAÇÃO**

Edital de licitação - Tomada de Preços nº 00003/2019  
Processo Administrativo nº 20191203TP00003

c) ato constitutivo, estatuto ou contrato social em vigor e suas alterações, devidamente registrado na Junta Comercial, em se tratando de sociedades comerciais;

d) ato constitutivo devidamente registrado no cartório do Registro Civil de Pessoas Jurídicas tratando-se de sociedades civis, acompanhado de prova da diretoria em exercício;

e) decreto de autorização e ato de registro ou autorização para funcionamento expedido pelo órgão competente, tratando-se de empresa ou sociedade estrangeira em funcionamento no país, quando a atividade assim o exigir.

**6.2. Relativamente à regularidade fiscal e trabalhista da licitante:**

a) Prova de inscrição no Cadastro Nacional de Pessoas Jurídicas do Ministério da Fazenda (CNPJ);

b) Prova de Inscrição no Cadastro de Contribuintes Estadual e/ou Municipal (Alvará de funcionamento da licitante), se houver, relativo ao domicílio ou sede da licitante, pertinente ao seu ramo de atividade e compatível com o objeto contratual;

c) Prova de quitação com a Fazenda Federal (Tributos Federais e à Dívida Ativa da União, abrangendo inclusive as contribuições sociais previstas nas alíneas “a” e “d” do parágrafo único do art. 11 da Lei nº 8.212/91), Estadual e Municipal de acordo com o disposto no art. 29, inciso III, da Lei nº. 8.666/93, dentro do prazo de validade;

d) Certificado de Regularidade do FGTS, expedido pela CAIXA ECONÔMICA FEDERAL, conforme alínea “a” do art. 27 da Lei nº. 8.036/90, devidamente atualizado;

e) Prova de inexistência de débitos inadimplidos perante a Justiça do Trabalho, mediante a apresentação de Certidão Negativa de Débitos Trabalhistas CNDT, nos termos do Título VII-A da Consolidação das Leis do Trabalho, aprovada pelo Decreto-Lei nº 5.452, de 1º de maio de 1943.

**6.3. Relativamente à qualificação econômico-financeira da licitante:**

a) Certidão Negativa de falência ou concordata, expedida pelo órgão competente. Caso a certidão seja emitida eletronicamente, esta terá validade de 54 (trinta) dias, contados a partir da data de sua emissão, nos termos do Art. 1º, § 1º da Resolução nº 17, de 20 de FEVEREIRO de 2010;





**ESTADO DA PARAÍBA**  
**PREFEITURA MUNICIPAL DE SÃO JOSÉ DA LAGOA TAPADA**  
**COMISSÃO PERMANENTE DE LICITAÇÃO**

Edital de licitação - Tomada de Preços nº 00003/2019  
Processo Administrativo nº 20191203TP00003

b) Balanço do último Exercício Financeiro da empresa licitante, **transcrito e devidamente registrado na Junta Comercial**, apresentado na forma da Lei, ou seja, mediante publicação do diário oficial, em jornal ou por registro ou autenticação de cópia ou fotocópia do original ou do livro diário do domicílio da licitante que comprovem a boa situação financeira da empresa, vedada a sua substituição por balancetes ou balanços provisórios, podendo ser atualizados por índices oficiais, quando encerrados há mais de 03 (três) meses da data da apresentação da proposta, tomando como base a variação ocorrida no período do Índice Geral de Preços – Disponibilidade Interna – IGP – DI, publicado pela Fundação Getúlio Vargas. O Balanço deverá ser apresentado de acordo com a Lei Federal nº 11.638 de 28 de Dezembro de 2007 e a Resolução CFC nº 1.255/09, com as seguintes demonstrações contábeis<sup>2</sup>:

- b.1) Termo de abertura e do encerramento com a devida Chancela da Junta Comercial;
- b.2) Demonstração do Resultado do Exercício – DRE;
- b.3) Demonstração de Lucros ou Prejuízos Acumulados – DLPA ou Demonstração das Mutações do Patrimônio Líquido - DMPL;
- b.4) Notas explicativas das Demonstrações Contábeis;
- b.5) Demonstração do Fluxo de Caixa – DFC.

c) As empresas constituídas no exercício em curso deverão apresentar cópia do balanço de abertura ou cópia do livro diário contendo o balanço de abertura, inclusive com os termos de abertura e encerramento;

d) O balanço deverá apresentar os seguintes índices: ILC (Índice de liquidez Corrente) ILG (Índice de Liquidez Geral), SG (Solvência Geral): iguais ou maiores que 1(um), os quais serão verificados através da seguinte fórmulas:

**Índice de Liquidez Corrente (LC)**

Ativo Circulante

$$LC = \frac{\text{Ativo Circulante}}{\text{Passivo Circulante}}$$

**Índice de Liquidez Geral (LG)**

Ativo Circulante + Realizável a Longo Prazo

$$LG = \frac{\text{Ativo Circulante} + \text{Realizável a Longo Prazo}}{\text{Passivo Circulante}}$$

<sup>2</sup> O licitante declarado microempresa e empresa de pequeno porte poderão apresentar seu balanço patrimonial e demonstrações contábeis na forma da lei Resolução CFC nº 1.418/2012, item 26 do ITG 1000 – Modelo Contábil para Microempresa e Empresa de Pequeno Porte.



**ESTADO DA PARAÍBA**  
**PREFEITURA MUNICIPAL DE SÃO JOSÉ DA LAGOA TAPADA**  
**COMISSÃO PERMANENTE DE LICITAÇÃO**

Edital de licitação - Tomada de Preços nº 00003/2019  
Processo Administrativo nº 20191203TP00003

Passivo Circulante + Exigível a Longo Prazo

**Índice de Solvência Geral (SG)**

Ativo Total

SG = 
$$\frac{\text{Ativo Total}}{\text{Passivo Circulante + Exigível a Longo Prazo}}$$

e) A comprovação dos índices referidos no item “d”, deverão se basear nas informações constantes nos documentos listados no item “b ou “c”, constituindo obrigação exclusiva do licitante a apresentação dos cálculos de forma objetiva, conforme o ANEXO X – APRESENTAÇÃO DE ÍNDICES CONTÁBEIS (MODELO).

f) comprovação de garantia de participação na presente licitação, mediante caução em dinheiro<sup>3</sup> ou títulos da dívida pública<sup>4</sup>, seguro garantia ou fiança bancária no valor de R\$ 3.600,00 (três mil e seiscentos reais), nos termos Art. 31, III, 8.666/93, devendo ser apresentado dentro do envelope de habilitação.

**SUMULA 275**

Para fins de qualificação econômico-financeira, a Administração pode exigir das licitantes, de forma não cumulativa, capital social mínimo, patrimônio líquido mínimo ou garantias que assegurem o adimplemento do contrato a ser celebrado, no caso de compras para entrega futura e de execução de obras e serviços.

Fundamento Legal

– Lei nº 8.666/1993, art. 31, § 2º.

**6.4. Relativamente à qualificação Técnica da licitante:**

a) Certidão de Registro de Pessoa Jurídica, expedido pelo CREA ou pelo CAU, na qual conste no quadro de responsáveis técnicos, pelo menos 01 (um) técnico profissional de nível superior habilitado na área engenharia civil ou arquitetura.

<sup>3</sup> Cópia de depósito na conta bancária do município.

<sup>4</sup> Os títulos da Dívida Pública devem atender as exigências legais do inciso I do Art. 56 da Lei 8.666/93 e estarem reconhecidamente válidos pelo Governo Federal, observando-se os Decretos-leis nº 263, de 28/02/1967 e nº 396, de 30/12/1968.



**ESTADO DA PARAÍBA**  
**PREFEITURA MUNICIPAL DE SÃO JOSÉ DA LAGOA TAPADA**  
**COMISSÃO PERMANENTE DE LICITAÇÃO**

Edital de licitação - Tomada de Preços nº 00003/2019  
Processo Administrativo nº 20191203TP00003

b) Comprovação de aptidão para desempenho de atividade pertinente e compatível em características, quantidades e prazos com o objeto da licitação, por meio da apresentação de atestados de capacitação técnico-operacional, em nome da empresa licitante, fornecidos por pessoa jurídica de direito público ou privado, comprovando a execução por meio de profissional habilitado na área acima citada, de obra ou serviço de características semelhantes, limitadas às parcelas de maior relevância do objeto da licitação.

b.1) Não será permitida a apresentação de atestado de capacidade técnico-operacional emitido pela própria empresa;

b.2) A empresa que apresentar atestado de capacidade técnico-operacional em nome de si mesma será inabilitada, pois a atestação, como instrumento de prova, pressupõe, necessariamente, a expedição de documento por terceiro desinteressado no resultado do certame;

b.3) Os quantitativos de serviços das parcelas de maior relevância acima mencionadas referentes a capacitação técnico-operacional, em nome da empresa licitante, conforme Parecer Técnico do Setor de Engenharia, são:

***b.3.1) CONSTRUÇÃO DE PAVIMENTO COM APLICAÇÃO DE CONCRETO BETUMINOSO USINADO A QUENTE (CBUQ), BINDER, COM ESPESSURA DE 3,0 CM – INCLUSIVE TRANSPORTE;***

**QUANTITATIVO MÍNIMO: VOLUME 85,00M<sup>3</sup>**

***b.3.1) CONSTRUÇÃO DE PAVIMENTO COM APLICAÇÃO DE CONCRETO BETUMINOSO USINADO A QUENTE (CBUQ), CAMADA DE ROLAMENTO, COM ESPESSURA DE 3,0 CM – INCLUSIVE TRANSPORTE;***

**QUANTITATIVO MÍNIMO: VOLUME 85,00M<sup>3</sup>**

**Súmula 263/2011 do Tribunal de Contas da União:**

**“Para a comprovação da capacidade técnico-operacional das licitantes, e desde que limitada, simultaneamente, às parcelas de maior relevância e valor significativo do objeto a ser contratado, é legal a exigência de comprovação da execução de quantitativos mínimos em obras ou serviços com características semelhantes, devendo essa exigência guardar proporção com a dimensão e a complexidade do objeto a ser executado”.**



**ESTADO DA PARAÍBA**  
**PREFEITURA MUNICIPAL DE SÃO JOSÉ DA LAGOA TAPADA**  
**COMISSÃO PERMANENTE DE LICITAÇÃO**

Edital de licitação - Tomada de Preços nº 00003/2019  
Processo Administrativo nº 20191203TP00003

c) Comprovação da licitante de possuir em seu quadro permanente, na data prevista para entrega da proposta, profissional de nível superior habilitado na(s) área(s) referida(s) na alínea “a” acima, detentor de atestados de responsabilidade técnica, devidamente registrados no CREA e/ou CAU da região onde os serviços foram executados, acompanhado(s) da(s) respectiva (s) Certidão (ões) de Acervo Técnico – CAT, que comprove(m) ter executado os serviços de características semelhantes, limitadas exclusivamente às parcelas de maior relevância e valor significativo do objeto da licitação, adiante descritas.

c.1) As parcelas de maior relevância e de valor significativo mencionadas referentes a capacitação técnico-profissional, conforme Parecer Técnico do Setor de Engenharia, são:

***c.1.1) CONSTRUÇÃO DE PAVIMENTO COM APLICAÇÃO DE CONCRETO BETUMINOSO USINADO A QUENTE (CBUQ), BINDER, COM ESPESSURA DE 3,0 CM – INCLUSIVE TRANSPORTE;***

***c.1.2) CONSTRUÇÃO DE PAVIMENTO COM APLICAÇÃO DE CONCRETO BETUMINOSO USINADO A QUENTE (CBUQ), CAMADA DE ROLAMENTO, COM ESPESSURA DE 3,0 CM – INCLUSIVE TRANSPORTE;***

d) O(s) atestado(s) e/ou certidão(ões) fornecido(s) por pessoas jurídicas de direito público ou privado, somente será(ão) aceito(s) com a (s) respectiva(s) certidão(ões) do CREA, não sendo aceitas certificações através de carimbos;

e) A comprovação do vínculo do(s) profissional(is) responsável(is) técnico(s) deverá ser efetuada mediante apresentação de um dos documentos a seguir indicados:

e.1) Empregado: Cópia da ficha ou livro de registro de empregado registrada na DRT ou, ainda, cópia da Carteira de Trabalho e Previdência Social;

e.2) Sócio: Contrato Social devidamente registrado no órgão competente;

e.3) Diretor: Cópia do Contrato Social, em se tratando de firma individual ou sociedade limitada, ou cópia da ata de eleição devidamente publicada na imprensa, em se tratando de sociedade por ações;

e.4) Cópia de contrato de prestação de serviços entre o profissional e a empresa, que comprove sua relação de trabalho no quadro da licitante, nos termos da jurisprudência do Tribunal de Contas da União (Acórdãos n.º 80/2010, 1043/2010 e 5495/2010-P);



**ESTADO DA PARAÍBA**  
**PREFEITURA MUNICIPAL DE SÃO JOSÉ DA LAGOA TAPADA**  
**COMISSÃO PERMANENTE DE LICITAÇÃO**

Edital de licitação - Tomada de Preços nº 00003/2019  
Processo Administrativo nº 20191203TP00003

e.5) Cópia da Certidão expedida pelo CREA da Sede ou Filial da licitante onde consta o registro do profissional, com indicação do(s) Responsável(eis) Técnico(s).

f) Para a comprovação de execução de obra ou serviços similares, limitadas às parcelas discriminadas nas alíneas "b" e "c" acima, poderão ser apresentados um ou mais atestados, desde que comprove(m) trabalho de características semelhantes ao objeto da presente licitação;

g) O(s) profissional(is) indicado(s) pelo licitante para fins de comprovação da capacitação técnico-profissional de que trata o inciso I, do § 1º, artigo 54, da Lei nº 8.666/93, deverão participar da obra ou serviço objeto da licitação, admitindo-se a substituição por profissionais de experiência equivalente ou superior, desde que aprovado previamente pela Administração.

i) Apresentar relação de máquinas e equipamentos necessários para execução do objeto desta licitação, nos termos do § 6º do Art. 54 da Lei 8.666/93.

j) Declaração de vistoria assinado pelo servidor responsável, conforme modelo ANEXO II deste edital

- A vistoria será acompanhada por servidor designado para esse fim, de segunda a sexta-feira, pela manhã das 07:30 horas às 11:30 horas, devendo o agendamento ser efetuado previamente pelo telefone (83) 3538-1155 ou pelo e-mail [cpl.bernardino@gmail.com](mailto:cpl.bernardino@gmail.com);

- O prazo para vistoria iniciar-se-á no dia útil seguinte ao da publicação do Edital, estendendo-se até o dia útil anterior à data prevista para abertura dos envelopes;

- Para a vistoria o licitante, ou o seu representante legal, deverá portar documento oficial com foto dentro do prazo de validade e documento expedido pelo(a) responsável legal da empresa comprovando sua habilitação para a realização da vistoria;

l) A vistoria não será obrigatória, devendo a empresa que decidir por não fazê-la, apresentar DECLARAÇÃO DE ABSTENÇÃO DE VISTORIA conforme modelo ANEXO III deste Edital

#### **6.5. Relativamente à qualificação Complementar:**

a) Declaração da licitante, em cumprimento ao disposto no inciso XXXIII do artigo 7º da Constituição Federal, Lei Nº. 9.854/99 e no Decreto Nº. 4.358/2002, de que não emprega menor de 18 (dezoito) anos em trabalho noturno, perigoso ou insalubre e não emprega menor



**ESTADO DA PARAÍBA**  
**PREFEITURA MUNICIPAL DE SÃO JOSÉ DA LAGOA TAPADA**  
**COMISSÃO PERMANENTE DE LICITAÇÃO**

Edital de licitação - Tomada de Preços nº 00003/2019  
Processo Administrativo nº 20191203TP00003

de 16 (dezesesseis) anos, salvo na condição de aprendiz, a partir de 14 (quatorze anos) – ANEXO IV;

b) Declaração, sob as penalidades cabíveis, de inexistência de fato superveniente impeditivo da habilitação, conforme ANEXO V;

c) Declaração de conhecimento dos projetos, conforme modelo constante no ANEXO VI deste Edital

d) Declaração de que está ciente, concorda com as condições, bem como de que cumpre plenamente os requisitos de habilitação definidos e que sua proposta está em conformidade com as exigências deste Edital e seus anexos conforme modelo constante no ANEXO VII deste Edital.

e) Declaração, devidamente assinada pelo representante legal da empresa, **bem como de seu responsável técnico**<sup>5</sup>, de Elaboração Independente de Proposta (§2º do art. 1º da Instrução Normativa nº. 2, de 16 de setembro de 2009, da Secretaria de Logística e Tecnologia da Informação – SLTI / Ministério do Planejamento), conforme ANEXO VIII deste ato convocatório;

6.6 Para fins de habilitação, será verificada a existência de registros impeditivos de contratação no Cadastro Nacional de Empresas Inidôneas e Suspensas/CGU, disponível no Portal Transparência (<http://www.portaltransparencia.gov.br>), em atenção ao art. 97, caput e parágrafo único, da Lei nº 8.666/1993, conforme Acórdão nº 1.793/2011 – Plenário do TCU, bem como será procedida consulta no Cadastro Nacional de Condenações Cíveis por Atos de Improbidade Administrativa, mantido pelo Conselho Nacional de Justiça ([www.cnj.jus.br/improbidade\\_adm/consultar\\_requerido.php](http://www.cnj.jus.br/improbidade_adm/consultar_requerido.php)).

6.7. Os documentos necessários à habilitação poderão ser apresentados por qualquer processo de cópia autenticada em cartório ou publicados em órgão da imprensa oficial.

6.8. **As Microempresas e Empresas de Pequeno Porte**, beneficiadas pelo regime diferenciado e favorecido previsto na Lei Complementar nº 123/06, deverão entregar até à hora estabelecida para a abertura dos envelopes de Documentação de Habilitação a

---

<sup>5</sup> A comissão poderá fazer diligência para verificar a veracidade da assinatura do Responsável Técnico, nos termos do Art. 43, §3º, da Lei 8.666/93, tendo em vista a suspeita que alguns empresários de construção civil têm falsificado a assinatura dos seus responsáveis técnicos.



**ESTADO DA PARAÍBA**  
**PREFEITURA MUNICIPAL DE SÃO JOSÉ DA LAGOA TAPADA**  
**COMISSÃO PERMANENTE DE LICITAÇÃO**

Edital de licitação - Tomada de Preços nº 00003/2019  
Processo Administrativo nº 20191203TP00003

Declaração de Enquadramento como Empresa de Pequeno Porte, ou seja, no ato do credenciamento dos licitantes, conforme ANEXO XI do Edital.

6.8.1 Para efeitos desta Licitação, consideram-se Microempresas ou Empresas de Pequeno porte, respectivamente, as empresas que se enquadram nas definições do Inciso II do artigo 3º da Lei Complementar nº 123/06. Não se inclui no regime diferenciado e favorecido, para nenhum efeito legal, a pessoal jurídica incluída nas vedações estabelecidas no Parágrafo 4º do artigo 3º da Lei Complementar nº 123/06.

6.8.2. O licitante é responsável por solicitar seu desenquadramento da condição de microempresa ou empresa de pequeno porte quando houver ultrapassado o limite de faturamento estabelecido no [art. 3º da Lei Complementar nº 123, de 2006](#), no ano fiscal anterior, sob pena de ser declarado inidôneo para licitar e contratar com a administração pública, sem prejuízo das demais sanções, caso usufrua ou tente usufruir indevidamente dos benefícios previstos nesta Lei.

6.8.3 O licitante deverá declarar, sob as penas da lei, de que cumpre os requisitos legais para a qualificação como microempresa ou empresa de pequeno porte, e que está apto a usufruir do tratamento favorecido estabelecido nos [art. 42](#) ao art. 49 da Lei Complementar nº 123, de 2006, conforme ANEXO XI do Edital.

**6.9. Toda e qualquer documentação emitida pela empresa deverá ser datada e assinada por seu representante legal, devidamente qualificado e comprovado.**

## **7. DO ENVELOPE Nº 02 – PROPOSTA DE PREÇOS.**

7.1. A proposta deverá ser apresentada em única via, de forma clara e detalhada, devidamente datada, assinada na última folha e rubricada nas demais pelo representante legal e pelo(s) seu(s) responsável(eis) técnico(s) da licitante, nos termos da Lei 5.194/66, atendendo as seguintes exigências:

a) Os preços ofertados devem ser expressos em real (R\$), unitários e totais, com duas casas decimais, indicando o valor global da proposta, em algarismo e por extenso, e devem compreender todos os custos e despesas que, direta ou indiretamente decorra do cumprimento pleno e integral do objeto deste edital e seus anexos, tais como e sem se limitar a: materiais, equipamentos, ferramentas, instrumentos, despesas com deslocamentos, seguro, seguro de transporte e embalagem, salários, honorários, encargos sociais e trabalhistas, previdenciários e securitários, lucro, taxa de administração, tributos e impostos incidentes, ou outros encargos não explicitamente citados;



**ESTADO DA PARAÍBA**  
**PREFEITURA MUNICIPAL DE SÃO JOSÉ DA LAGOA TAPADA**  
**COMISSÃO PERMANENTE DE LICITAÇÃO**

Edital de licitação - Tomada de Preços nº 00003/2019  
Processo Administrativo nº 20191203TP00003

b) Em caso de não incidência e/ou isenção de imposto, a licitante deverá indicar o documento legal que determine o benefício;

c) Todos os preços da PROPOSTA devem ser apresentados como definitivos, não sendo aceitos quaisquer hipóteses que tornem os preços inconclusos, tais como indicação de preços estimados, reembolso de valores não discriminados na PROPOSTA ou menções de descontos ou acréscimos de preços ou quaisquer vantagens em relação à PROPOSTA de outra licitante;

d) Os preços apresentados, considerando os descontos, se houver, deverão ser preços finais e não serão considerados alegações e pleitos das licitantes para majoração dos preços unitários e totais. Os descontos, quando houver, deverão estar inclusos nos preços unitários e totais propostos;

e) Não poderá haver cotação parcial das quantidades contidas nas planilhas de quantitativas de serviços e preços unitários constante do ANEXO XIII deste edital;

f) Apresentar planilha de quantitativos e preços unitários de conformidade com a planilha de quantitativos e preços fornecida. O seu conteúdo deverá ser impresso em única via, assinada pelo representante legal e pelo responsável técnico da empresa, de acordo com Lei 5.194/66 e Resolução nº 282 de 24 de agosto de 1983 do CONFEA/CREA, bem como Lei Federal nº 12.378, de 31 de dezembro de 2010 (Regulamenta o exercício da Arquitetura e Urbanismo-CAU/BR);

g) Informar prazo de validade da proposta, o qual não deverá ser inferior a 60 (sessenta) dias consecutivos a contar da data de sua apresentação e o prazo de execução das obras será de 04 (quatro) meses, a contar da emissão da Ordem de Serviço;

f) Apresentar Cronograma de Desembolso Acumulado (Cronograma Físico-Financeiro) discriminado conforme ANEXO XIV, deste edital;

Apresentar composição de preços unitários para todos os itens de serviços constantes na planilha de quantitativos e preços unitários<sup>6</sup>. Ao elaborar sua composição, a licitante deverá considerar os insumos e coeficientes de produtividade compatíveis com os serviços a executar;

h) Apresentar composição detalhada de B.D.I. e Encargos Sociais utilizados na elaboração da composição dos preços unitários – Os tributos IRPJ e CSLL não deverão integrar o cálculo do BDI, nem tampouco a planilha de custo direto, nos termos da Súmula nº 254/2010 do Tribunal de Contas da União.

---

<sup>6</sup> Os valores unitários constantes na Planilha Orçamentária (Planilha Máxima de Custos) devem ser apresentados de forma analítica, sendo assim demonstrada a sua composição unitária em planilhas específicas, explicando as incidências das leis sociais e BDI, em observância aos Acórdãos nºs 615/2004-2ªC e 2.110/2008-P do Tribunal de Contas da União.





**ESTADO DA PARAÍBA**  
**PREFEITURA MUNICIPAL DE SÃO JOSÉ DA LAGOA TAPADA**  
**COMISSÃO PERMANENTE DE LICITAÇÃO**

Edital de licitação - Tomada de Preços nº 00003/2019  
Processo Administrativo nº 20191203TP00003

**8.0. DA ABERTURA DOS ENVELOPES DE HABILITAÇÃO.**

8.1. A Comissão, em sessão pública, no local, data e horário mencionados no preâmbulo deste Edital, procederá ao recebimento dos Envelopes 1 e 2, devendo ser abertos os de Nº 1, rubricada a documentação pelos representantes das empresas licitantes e Comissão Permanente der Licitação;

8.2. Da Sessão será lavrada ata circunstanciada, assinada pelos LICITANTES presentes e pela Comissão;

8.3. O Envelope Nº 2, serão rubricados em seus lacres pelos representantes das empresas licitantes e pela CPL e recolhidos sob guarda da mesma.

8.4. O resultado da fase de habilitação será divulgado da mesma forma que ocorreu o aviso inicial, obedecendo-se rigorosamente os prazos recursais. Poderá a CPL marcar nesta mesma a data para abertura do Envelope Nº 2.

**8.5. ABERTURA DOS ENVELOPES CONTENDO AS PROPOSTAS COMERCIAIS DOS LICITANTES HABILITADOS:**

8.5.1. Concluída a fase de habilitação, a Comissão realizará, em Sessão Pública, a abertura do Envelope Nº 2 contendo as propostas comerciais dos licitantes habilitados, da qual se lavrará ata circunstanciada, a ser assinada pelos licitantes e pela Comissão, que conterà a lista das propostas recebidas e seus respectivos preços.

8.5.2. A empresa participante poderá ser representada, no procedimento licitatório, por procurador legalmente credenciado por procuração pública com fins específicos para o presente procedimento, cujo instrumento procuratório deverá ser apresentado no início da sessão de abertura dos envelopes, desde que apresentando o instrumento procuratório até o início da sessão de abertura dos envelopes.

8.5.3. O envelope contendo a proposta de preços do licitante inabilitado lhe será devolvido, fechado, mediante recibo, após a homologação da presente licitação, ou inutilizado se não procurado pelo proponente no prazo de 15 (quinze) dias consecutivos que se seguirem a essa data.

**9.0. DO JULGAMENTO.**



**ESTADO DA PARAÍBA**  
**PREFEITURA MUNICIPAL DE SÃO JOSÉ DA LAGOA TAPADA**  
**COMISSÃO PERMANENTE DE LICITAÇÃO**

Edital de licitação - Tomada de Preços nº 00003/2019  
Processo Administrativo nº 20191203TP00003

9.1. No julgamento das propostas classificadas, atendidas as condições prescritas neste edital, será adotado o critério de menor preço global, entendendo-se como tal o valor total da proposta, sendo a adjudicação efetuada a uma única empresa.

9.2. No caso de empate entre duas ou mais propostas, e após obedecido o disposto no § 2º do art. 3º da Lei 8.666/93 modificada pela Lei 8.883/94, o desempate se fará, obrigatoriamente, por sorteio, na reunião de abertura das propostas, ou em ato público, para o qual todos os licitantes serão convocados.

9.3. Caso exista algum fato que impeça a participação de algum licitante, previsto na legislação regente, ou o mesmo tenha sido declarado inidôneo para licitar ou contratar com a Administração Pública, este será desclassificado do certame, sem prejuízo das sanções legais cabíveis.

9.4. Serão desclassificadas ainda, as propostas:

a) que não atenderem às exigências do Edital;

b) apresentarem valores unitários e/ou global, superiores ao limite estabelecido, tendo-se como limite estabelecido o orçamento estimado do serviço, nos termos do art. 40, inc. X, c/c o art. 43, inc. IV da Lei nº 8.666/1993 e súmula nº 259/2010-TCU;

c) que apresentarem preços manifestamente inexequíveis, conforme § 1º do art. 48 da Lei Nº. 8.666/93;

d) que ofereçam preços ou vantagens baseadas nas ofertas dos demais licitantes.

9.4.1. Tem-se como limite estabelecido para a presente licitação o valor total estimado para a obra é de **R\$ 366.929,33 (trezentos e sessenta e seis mil novecentos e vinte reais e trinta e três centavos)**, conforme descrito nos Anexos do edital.

9.5. Na análise das propostas contendo erros irrelevantes, fica estabelecido que:

a) discrepâncias entre os preços unitários e totais, prevalecerão os unitários e, havendo discordância entre os preços em algarismos e por extenso, prevalecerá o valor por extenso;

b) erros de transcrição das quantidades do Projeto para a proposta: o produto será corrigido devidamente, mantendo-se como referência o preço unitário, corrigindo-se a quantidade e o preço total;

c) erro de multiplicação do preço unitário pela quantidade correspondente: será retificado, mantendo-se como referência o preço unitário e a quantidade, corrigindo-se o produto;



**ESTADO DA PARAÍBA**  
**PREFEITURA MUNICIPAL DE SÃO JOSÉ DA LAGOA TAPADA**  
**COMISSÃO PERMANENTE DE LICITAÇÃO**

Edital de licitação - Tomada de Preços nº 00003/2019  
Processo Administrativo nº 20191203TP00003

d) erro de adição: será retificado, conservando-se as parcelas corretas, corrigindo-se o resultado;

e) verificado em qualquer momento, até o término do contrato, incoerências ou divergências de qualquer natureza nas composições dos preços unitários dos serviços, será adotada a correção que resultar no menor valor.

9.6. O valor total da proposta será ajustado em conformidade com os procedimentos acima para correção de erros. O valor resultante constituirá o valor contratual. Se a licitante não aceitar as correções procedidas, sua proposta será rejeitada.

9.7. Com exceção das alterações, entrelinhas ou rasuras feitas pela Comissão, necessárias para corrigir erros cometidos pelos licitantes, não serão aceitas propostas contendo borrões, emendas ou rasuras.

9.8. Nesta licitação será assegurado, como critério de desempate, a preferência de contratação para as Microempresas e Empresas de Pequeno Porte, de acordo com o disposto na Lei Complementar Nº 123/06.

9.8.1. Entende-se por empate àquelas situações em que as propostas apresentadas pelas Microempresas ou Empresas de Pequeno Porte sejam iguais ou até 10% (dez por cento) superiores à proposta mais bem classificada.

9.8.2. Para efeito do disposto no subitem anterior, ocorrendo o empate, proceder-se-á da seguinte forma:

a) a Microempresa ou Empresa de Pequeno Porte mais bem classificada poderá apresentar proposta de preço inferior àquela considerada vencedora do certame, de acordo com os subitens abaixo, desde que tenha representante presente na sessão e o mesmo declare que se utiliza dessa prerrogativa. Na ausência de representante legal precluirá seu direito;

a.1) a nova proposta de preço, acompanhada dos respectivos anexos (Orçamento Detalhado, Cronograma Físico-financeiro e Composição Analítica do BDI) atualizados, deverá ser apresentada de acordo com o item 6.3 deste edital e num prazo de 2 (dois) dias úteis contados da resposta afirmativa da licitante, podendo ser prorrogado por igual período, mediante requerimento protocolado pelo licitante;

a.2) tendo sido apresentada nova proposta, nos termos da alínea anterior e esta sendo considerada válida, a PROPONENTE será declarada vencedora do certame.

b) não ocorrendo contratação da Microempresa ou Empresa de Pequeno Porte, na forma da alínea anterior, serão convocadas as remanescentes que porventura se enquadrem na hipótese



**ESTADO DA PARAÍBA**  
**PREFEITURA MUNICIPAL DE SÃO JOSÉ DA LAGOA TAPADA**  
**COMISSÃO PERMANENTE DE LICITAÇÃO**

Edital de licitação - Tomada de Preços nº 00003/2019  
Processo Administrativo nº 20191203TP00003

da alínea “a” do subitem 8.8.2. deste edital, na ordem classificatória, para o exercício do mesmo direito;

c) no caso de equivalência dos valores apresentados pelas Microempresas ou Empresas de Pequeno Porte que se encontrem no intervalo estabelecido na alínea “a” do subitem 8.8.2. deste edital, será realizado sorteio entre elas para que se identifique aquela que poderá efetuar melhor oferta.

c.1) o sorteio será na própria sessão pública para julgamento das propostas e deverá ser feito com os nomes das licitantes empatadas sendo apostos em cédulas, sendo as mesmas colocadas em urna fechada, da qual será retirada apenas uma das cédulas, sendo esta a primeira classificada e assim retirando as cédulas sucessivamente até que se classifiquem todas as licitantes então empatadas;

c.2) o sorteio será realizado diante dos representantes credenciados e interessados presentes, a despeito das ausências das Microempresas ou Empresas de Pequeno Porte nele envolvidas.

d) Na hipótese da não contratação nos termos previstos no subitem 9.8.2. deste edital, o objeto licitado será adjudicado em favor da proposta originalmente vencedora do certame.

9.8.3. O disposto no subitem anterior somente se aplicará quando a melhor oferta inicial não tiver sido apresentada por Microempresa e Empresa de Pequeno Porte.

9.8.4. A CPL poderá suspender a reunião caso haja necessidade de análises minuciosas ou diligências para esclarecer algum fato, consoante dispõe o § 3º do artigo 43 da Lei Nº 8.666/93.

9.9. Será declarada vencedora desta licitação, a empresa que fornecer o MENOR PREÇO GLOBAL, sendo a classificação pela ordem crescente dos preços propostos.

9.10. Das reuniões, serão lavradas atas circunstanciadas nas quais constarão todas as ocorrências verificadas, devendo as mesmas serem assinadas pelos membros da Comissão e pelo representante de cada PROPONENTE participante.

9.11. Caso haja empate entre dois ou mais PROPONENTES, após obedecido o disposto no § 2º do artigo 43º da Lei nº 8.666/93 e alterações posteriores, a classificação se fará, obrigatoriamente, por sorteio, em ato público.

9.12. Publicado o resultado do julgamento da licitação, e depois de decididos os recursos eventualmente interpostos, ou decorrido o prazo recursal sem interposição, o julgamento da licitação será submetido ao Senhor Prefeito Municipal, para homologação e adjudicação.



**ESTADO DA PARAÍBA**  
**PREFEITURA MUNICIPAL DE SÃO JOSÉ DA LAGOA TAPADA**  
**COMISSÃO PERMANENTE DE LICITAÇÃO**

Edital de licitação - Tomada de Preços nº 00003/2019  
Processo Administrativo nº 20191203TP00003

**10. DOS RECURSOS ADMINISTRATIVOS.**

10.1. Das decisões tomadas pela Comissão Permanente de Licitação caberão recursos previstos no artigo 109, da Lei Nº. 8.666/93, interpostos no prazo de 05 (cinco) dias úteis, mediante petição datilografada/digitalizada e devidamente arrazoada, subscrita pelo representante da recorrente.

10.2. Os recursos serão dirigidos ao Prefeito, por intermédio da Comissão Permanente de Licitação que, poderá reconsiderar sua decisão, no prazo de 05 (cinco) dias úteis, ou, nesse mesmo prazo, fazê-los subir devidamente informados, devendo neste caso, a decisão ser proferida dentro do prazo de 5 (cinco) dias úteis, contado do recebimento do recurso.

10.3. Os recursos deverão ser protocolados no Setor de Licitação da Prefeitura, localizado na Rua Francisca Tomaz da Silva, 54 – Centro – São Jose da Lagoa Tapada – PB, no horário das 07:30 às 11:30 horas.

**10. DAS CONDIÇÕES DE PAGAMENTO.**

11.1. O pagamento será efetuado à empresa contratada no prazo de até 30 (trinta) dias corridos, de acordo com o Cronograma Físico-Financeiro, contado da data do atesto do Fiscal do contrato, aposto nos documentos de cobrança, e será feito por meio de Ordem Bancária/transferência e mediante crédito em conta-corrente no domicílio bancário informado na proposta de preços.

11.2. Os pagamentos corresponderão às medições por etapa dos serviços executados relativos à obra, conforme o Cronograma Físico-Financeiro e com preços unitários constantes da Planilha de Custos apresentada pela Contratada.

11.3. Não serão efetuados quaisquer pagamentos à licitante vencedora enquanto perdurar pendência de liquidação de obrigações em virtude de penalidades ou inadimplência contratual.

11.4. A liberação do pagamento ficará condicionada a regularidade fiscal e trabalhista junto aos órgãos fazendários, para verificação da situação da licitante vencedora em relação às condições de habilitação e qualificação exigidas na licitação, cujo resultado será impresso e juntado aos autos do processo.

11.5. O contratante pagará a (s) Nota (s) Fiscal (is) / Fatura (s) somente à licitante vencedora, vedada sua negociação com terceiros ou sua colocação em cobrança bancária.



**ESTADO DA PARAÍBA**  
**PREFEITURA MUNICIPAL DE SÃO JOSÉ DA LAGOA TAPADA**  
**COMISSÃO PERMANENTE DE LICITAÇÃO**

Edital de licitação - Tomada de Preços nº 00003/2019  
Processo Administrativo nº 20191203TP00003

11.6. A empresa licitante vencedora deverá fazer constar na Nota Fiscal / Fatura correspondente, emitida sem rasura, e em letra bem legível, o número de sua conta corrente, o nome do Banco e a respectiva Agência.

11.7. A Fiscalização da Prefeitura somente atestará a execução dos serviços e liberará a Nota Fiscal para pagamento, quando cumpridas, pela licitante vencedora, todas as condições pactuadas.

11.8. Havendo erro na Nota Fiscal ou circunstâncias que impeçam a liquidação da despesa, a mesma será devolvida e o pagamento ficará pendente até que a licitante vencedora providencie as medidas saneadoras. Nesta hipótese, o prazo para pagamento iniciar-se-á após a regularização da situação ou reapresentação de novo documento fiscal, não acarretando qualquer ônus para a Contratante.

## **12. DAS OBRIGAÇÕES DA CONTRATADA.**

12.1. Executar os serviços de acordo com as especificações e prazos determinados no Memorial Descritivo e no Cronograma Físico-Financeiro constante do presente edital. Caso esta obrigação não seja cumprida dentro do prazo, a licitante vencedora ficará sujeita à multa estabelecida neste edital.

12.2. Manter a equipe executora dos serviços convenientemente uniformizada e com crachá de identificação.

12.3. Propiciar o acesso da fiscalização da Prefeitura aos locais onde se realizarão os serviços, para verificação do efetivo cumprimento das condições pactuadas.

12.3.1. A atuação da fiscalização da Prefeitura não exime a Contratada de sua total e exclusiva responsabilidade sobre a qualidade dos serviços.

12.4. Empregar boa técnica na execução dos serviços, com materiais de primeira qualidade, de acordo com o previsto no Projeto Básico.

12.5. Prestar manutenção da construção, durante o período de garantia, da seguinte forma:

12.5.1. Iniciar o atendimento em no máximo 1 (um) dia útil, considerando o horário de expediente da Prefeitura, contados da comunicação do(s) defeito(s) pela Contratante;

12.5.2. Concluir os serviços de manutenção no prazo máximo determinado pela Contratante;

12.5.3. Caso o atendimento do chamado e/ou a conclusão dos serviços de manutenção não sejam realizados dentro do prazo, a Contratada ficará sujeita à multa estabelecida neste edital.

12.6. Visando a administração dos serviços de manutenção, manter 01 (um) encarregado geral o qual deverá prestar os serviços em período integral.

12.7. Executar todos os serviços complementares julgados necessários para que o local tenha condições de uso satisfatório.

12.8. Corrigir e/ou refazer os serviços e substituir os materiais não aprovados pela fiscalização da Prefeitura, caso os mesmos não atendam às especificações constantes do Edital.

12.9. Fornecer, além dos materiais especificados e mão-de-obra especializada, todas as ferramentas necessárias, ficando responsável por sua guarda e transporte.



**ESTADO DA PARAÍBA**  
**PREFEITURA MUNICIPAL DE SÃO JOSÉ DA LAGOA TAPADA**  
**COMISSÃO PERMANENTE DE LICITAÇÃO**

Edital de licitação - Tomada de Preços nº 00003/2019  
Processo Administrativo nº 20191203TP00003

- 12.10. Cumprir as medidas de segurança, conforme legislação em vigor.
- 12.11. Usar uniformes e EPIs adequados à execução dos serviços.
- 12.12. Responsabilizar-se por quaisquer danos, ao patrimônio da Prefeitura, causados por seus funcionários em virtude da execução dos serviços.
- 12.13. Executar limpeza geral, ao final da execução dos serviços da construção, devendo o espaço ser entregue em perfeitas condições de ocupação e uso.
- 12.14. Substituir qualquer funcionário seu, por solicitação da fiscalização da Prefeitura, com presteza e eficiência.
- 12.15. Empregar, na execução dos serviços, apenas materiais de primeira qualidade, que obedeçam às especificações, sob pena de impugnação destes pela fiscalização da Prefeitura.
- 12.16. Obedecer sempre às recomendações dos fabricantes na aplicação dos materiais industrializados e dos de emprego especial, pois caberá à licitante vencedora, em qualquer caso, a responsabilidade técnica e os ônus decorrentes de sua má aplicação.
- 12.17. Proceder à substituição, em 24 horas a partir da comunicação, de materiais, ferramentas ou equipamentos julgados pela Fiscalização da Prefeitura como deficientes para a execução dos serviços.
- 12.18. Entregar os locais objetos dos serviços de construção sem instalações provisórias e livres de entulhos ou quaisquer outros elementos que possam impedir a utilização imediata das unidades, devendo a licitante vencedora comunicar, por escrito, à Fiscalização da Prefeitura, a conclusão dos serviços, para que possa proceder à vistoria da obra com vistas à sua aceitação provisória. Todas as superfícies deverão estar impecavelmente limpas.
- 12.19. Recuperar áreas ou bens não incluídos no seu trabalho e deixá-los em seu estado original, caso venha, como resultado de suas operações, a prejudicá-los.
- 12.20. Responder pelas despesas relativas a encargos trabalhistas, de seguro de acidentes, impostos, contribuições previdenciárias e quaisquer outras que forem devidas, referentes aos serviços executados por seus empregados, uma vez que os mesmos não têm nenhum vínculo empregatício com a Prefeitura, nem responderá por ônus solidário nem de coresponsabilidade.
- 12.21. Responder, integralmente, por perdas e danos que vier a causar à Prefeitura ou a terceiros em razão de ação ou omissão, dolosa ou culposa, sua ou dos seus prepostos, independentemente de outras cominações contratuais ou legais a que estiver sujeita.
- 12.22. Manter, durante toda a execução do contrato, em compatibilidade com as obrigações assumidas, todas as condições de habilitação e qualificação para execução exigidas na licitação.
- 12.23. Outras obrigações constantes da minuta de contrato – anexo deste edital.
- 12.24. Manter a partir do primeiro dia do início da obra, organizado e atualizado, um sistema de controle diário, onde a referida Contratada registre:
  - 12.24.1. As atividades desenvolvidas;
  - 12.24.2. As ocorrências ou observações descritas de forma analítica.
- 12.25. A Prefeitura não aceitará, sob nenhum pretexto, a transferência de responsabilidade da licitante vencedora para outras entidades, sejam fabricantes, técnicos ou quaisquer outros.



**ESTADO DA PARAÍBA**  
**PREFEITURA MUNICIPAL DE SÃO JOSÉ DA LAGOA TAPADA**  
**COMISSÃO PERMANENTE DE LICITAÇÃO**

Edital de licitação - Tomada de Preços nº 00003/2019  
Processo Administrativo nº 20191203TP00003

12.26 É da responsabilidade da contratada a qualidade da obra, materiais e serviços executados ou fornecidos, inclusive a promoção de readequações, sempre que detectadas impropriedades que possam comprometer a consecução do objeto ajustado

### **13. OBRIGAÇÕES DA CONTRATANTE.**

13.1. A Prefeitura, após assinatura do contrato, compromete-se a:

13.1.1. Fornecer à Contratada os Projetos Executivos necessários ao cumprimento do objeto em licitação;

13.1.2. Permitir que os funcionários da Contratada possam ter acesso aos locais de execução dos serviços;

13.1.3. Acompanhar e fiscalizar a execução do Contrato através da setor de engenharia e Fiscal do contrato, especialmente designado, nos termos do art. 67 da Lei n.º 8.666/93;

13.1.4. Notificar por escrito a Contratada, a ocorrência de eventuais imperfeições no curso de execução dos serviços, fixando prazo para a sua correção;

13.1.5. Acompanhar e fiscalizar os serviços, efetuando as medições e pagamentos nas condições e preços pactuados;

13.1.6. Promover os pagamentos dentro do prazo estipulado para tal;

13.1.7. Fornecer atestados de capacidade técnica quando solicitado, desde que atendidas as obrigações contratuais;

13.1.8. Outras obrigações constantes da minuta de contrato - Anexo deste edital.

### **14. DAS SANÇÕES.**

#### **14.1. SANÇÕES ADMINISTRATIVAS:**

14.1.1. Comete infração administrativa, o licitante/adjudicatário que:

a) Não aceitar e/ou retirar a ordem de serviços, ou não assinar a minuta de contrato, quando convocado dentro do prazo de validade da proposta;

b) Apresentar documentação falsa;

c) Deixar de entregar os documentos exigidos no certame;

d) Ensejar o retardamento da execução do objeto;

e) Não manter a proposta;

f) Cometer fraude fiscal;

g) Comportar-se de modo inidôneo.

14.1.2. Considera-se comportamento inidôneo, entre outros, a declaração falsa quanto às condições de participação, quanto ao enquadramento como ME/EPP ou o conluio entre os licitantes, em qualquer momento da licitação.

14.1.3. O licitante/adjudicatário que cometer qualquer das infrações discriminadas no subitem 14.1 ficará sujeito, sem prejuízo da responsabilidade civil e criminal, às seguintes sanções:





**ESTADO DA PARAÍBA**  
**PREFEITURA MUNICIPAL DE SÃO JOSÉ DA LAGOA TAPADA**  
**COMISSÃO PERMANENTE DE LICITAÇÃO**

Edital de licitação - Tomada de Preços nº 00003/2019  
Processo Administrativo nº 20191203TP00003

- a) Advertência, nos casos de infrações leves, assim entendidas como aquelas que não causarem prejuízo ao Município;
- b) Multa de 20% (vinte por cento) sobre o valor da proposta comercial;
- c) Suspensão temporária de participação em licitação e impedimento de contratar com o Município, pelo prazo de até 02 (dois) anos;
- d) Declaração de inidoneidade para licitar e de contratar com a Administração Pública enquanto perdurarem os motivos determinantes da punição ou até que seja promovida a reabilitação perante a autoridade que aplicou a penalidade, que será concedida sempre que a(o) penalizada(o) ressarcir a Administração pelos prejuízos resultantes e após decorrido o prazo da sanção aplicada com base no subitem anterior.

14.1.4. A aplicação de qualquer das penalidades previstas realizar-se-á em processo administrativo que assegurará o contraditório e a ampla defesa ao licitante/adjudicatário.

14.1.5. A autoridade competente, na aplicação das sanções, levará em consideração a gravidade da conduta do infrator, o caráter educativo da pena, bem como o dano causado ao Município, observado o princípio da proporcionalidade.

14.1.6. As penalidades serão obrigatoriamente registradas no Cadastro de Fornecedores/Prestadores de serviços.

14.1.7. As sanções aqui previstas são independentes entre si, podendo ser aplicadas isoladas ou cumulativamente, sem prejuízo de outras medidas cabíveis.

14.1.8. Poderá ser descontado de pagamento eventualmente devido à empresas as multas contratuais que lhe tenham sido impostas por decisão administrativa definitiva.

14.1.9. Conforme disposto na Lei nº 12.846/2013, na esfera administrativa, serão aplicadas às pessoas jurídicas consideradas responsáveis pelos atos lesivos as seguintes sanções:

- a) multa, no valor de 0,1% (um décimo por cento) a 20% (vinte por cento) do faturamento bruto do último exercício anterior ao da instauração do processo administrativo, excluídos os tributos, a qual nunca será inferior à vantagem auferida, quando for possível a sua estimação;
- e
- b) publicação extraordinária da decisão condenatória.

14.1.10. As sanções serão aplicadas fundamentalmente, isolada ou cumulativamente, de acordo com as peculiaridades do caso concreto e com a gravidade e natureza das infrações.

14.1.11. A aplicação das sanções previstas no item 14.1.9. Será precedida da manifestação jurídica elaborada pelo Setor Jurídico do Município.



**ESTADO DA PARAÍBA**  
**PREFEITURA MUNICIPAL DE SÃO JOSÉ DA LAGOA TAPADA**  
**COMISSÃO PERMANENTE DE LICITAÇÃO**

Edital de licitação - Tomada de Preços nº 00003/2019  
Processo Administrativo nº 20191203TP00003

14.1.12. A aplicação das sanções previstas no item 14.1.9. não exclui, em qualquer hipótese, a obrigação de reparação do dano causado.

14.1.13. Na hipótese da letra “a” do *caput*, previsto no item 14.1.9, caso não seja possível utilizar o critério do valor do faturamento bruto da pessoa jurídica, a multa será de R\$ 6.000,00 (seis mil reais) a R\$ 60.000.000,00 (sessenta milhões de reais).

14.1.14. A publicação extraordinária da decisão condenatória ocorrerá na forma de extrato de sentença, a expensas da pessoa jurídica, em meios de comunicação de grande circulação na área da prática ad infração e de atuação da pessoa jurídica ou, na sua falta, em publicação de circulação nacional, bem como por meio de afixação de edital, pelo prazo mínimo de 54 (trinta) dias, no próprio estabelecimento ou no local de exercício da atividade, de modo visível ao público, e no sítio eletrônico na rede mundial de computadores.

14.1.15. Constituem atos lesivos à administração pública todos aqueles praticados pelas pessoas jurídicas mencionadas no parágrafo único do art. 1º da Lei nº 12.846/13, que atentem contra o patrimônio público nacional, contra princípios da administração pública ou contra os compromissos internacionais assumidos pelo município, assim definidos:

- a) frustrar ou fraudar, mediante ajuste, combinação ou qualquer outro expediente, o caráter competitivo do procedimento licitatório público;
- b) impedir, perturbar ou fraudar a realização de qualquer ato de procedimento licitatório público;
- c) afastar ou procurar afastar licitante, por meio de fraude ou oferecimento de vantagem de qualquer tipo;
- d) fraudar licitação pública ou contrato dela decorrente;
- e) criar, de modo fraudulento ou irregular, pessoa jurídica para participar de licitação públicas ou celebrar contrato administrativo;
- f) obter vantagem ou benefício indevido, de modo fraudulento, de modificações ou prorrogações de contratos celebrados com a administração pública, sem autorização em lei, no ato convocatório da licitação pública ou nos respectivos instrumentos contratuais; ou
- g) manipular ou fraudar o equilíbrio econômico-financeiro dos contratos celebrados com a Administração Pública.

14.1.16. O Presidente da Comissão Permanente de Licitações poderá reconsiderar a punição aplicada, ou fazer subir o recurso à autoridade competente, devidamente informado, que decidirá pelo provimento ou não.

14.1.17. A licitante que injustificadamente e infundadamente se insurgir contra a decisão do Presidente da Comissão Permanente de Licitações ou da autoridade superior, quer através da interposição de recurso administrativo ou ação judicial fica, desde logo, ciente que, caso seja o seu pedido indeferido, será acionada judicialmente para reparar danos causados ao



**ESTADO DA PARAÍBA**  
**PREFEITURA MUNICIPAL DE SÃO JOSÉ DA LAGOA TAPADA**  
**COMISSÃO PERMANENTE DE LICITAÇÃO**

Edital de licitação - Tomada de Preços nº 00003/2019  
Processo Administrativo nº 20191203TP00003

Município, se ficar comprovado, através do devido processo legal, que sua ação teve caráter procrastinatório.

14.1.18. Pelo inadimplemento total ou parcial do Contrato, ou por imperícia, independentemente de rescisão, a CONTRATADA ficará sujeita as penalidades previstas na Cláusula Décima Quinta do ANEXO XXII - Minuta de Contrato.

**14.2. DA CUMULAÇÃO DE SANÇÕES:**

14.2.1. As sanções de descredenciamento do Cadastro de Fornecedores/Prestadores de serviços poderão ser aplicadas cumulativamente com a multa, facultada a defesa prévia, no prazo de cinco dias úteis, a contar da data de publicação na imprensa oficial.

**15. DA HOMOLOGAÇÃO/ADJUDICAÇÃO.**

15.1. Após a divulgação do resultado de julgamento das propostas e decorrido o prazo recursal previsto em lei, a presente licitação será adjudicada à empresa vencedora do certame, e homologação pela autoridade competente.

**16. DO INÍCIO E DO PRAZO DE EXECUÇÃO DA OBRA.**

17.1. A CONTRATADA deverá dar início à execução da obra no prazo máximo de 05 (cinco) dias úteis, contados da data de recebimento da Ordem de Início do Serviço.

17.2. O serviço objeto do presente Edital deverá ser executado de acordo com as especificações e condições estabelecidas no edital e seus Anexos, no prazo de 04 (quatro) meses, a contar da emissão da ordem de início dos serviços.

**17. DOS ACRÉSCIMOS E SUPRESSÕES.**

17.1. A quantidade inicialmente contratada poderá ser acrescida ou suprimida dentro dos limites previstos no parágrafo primeiro do artigo 65 da Lei nº 8.666/93, podendo a supressão exceder tal limite nos termos do parágrafo segundo, inciso II do mesmo artigo.

**18. DA GARANTIA CONTRATUAL.**

18.1. A licitante vencedora prestará garantia ao Contrato em valor correspondente a 5% (cinco) do seu valor global, no prazo de até 10 (dez) dias corridos da comunicação pela Prefeitura Municipal, a qual será devolvida após o término da vigência contratual, mediante solicitação por escrito, descontado, se for o caso, o valor das multas porventura aplicadas e descontadas desta garantia.

18.2. Caberá à licitante vencedora optar por uma das seguintes modalidades de garantia:



**ESTADO DA PARAÍBA**  
**PREFEITURA MUNICIPAL DE SÃO JOSÉ DA LAGOA TAPADA**  
**COMISSÃO PERMANENTE DE LICITAÇÃO**

Edital de licitação - Tomada de Preços nº 00003/2019  
Processo Administrativo nº 20191203TP00003

- a) Caução em dinheiro ou títulos da dívida pública;
- b) Seguro-Garantia;
- c) Fiança Bancária.

18.3. A Garantia, quando em dinheiro, será atualizada monetariamente.

### **19. DA CELEBRAÇÃO DO CONTRATO.**

19.1. Homologada a licitação pela autoridade competente da Prefeitura, a empresa licitante vencedora do certame será convocada oficialmente para, no prazo máximo de 05 (cinco) dias úteis, a contar da data do recebimento da convocação, assinar o Contrato, sob pena de decair o direito à contratação, conforme preceitua o artigo 64 da Lei Nº. 8.666/93.

19.2. Conforme estabelece o § 2º do art. 64 da Lei Nº. 8.666/93, se a licitante vencedora recusar-se a assinar o contrato, injustificadamente, será convocado outro licitante, observada a ordem de classificação, para celebrar o contrato, e assim sucessivamente, sem prejuízo da aplicação das sanções cabíveis, observado o disposto no art. 81 da Lei Nº. 8.666/93.

### **20. DA VIGÊNCIA DO CONTRATO.**

20.1. Prazo de vigência do contrato será de 04 (quatro) meses, contado a partir data da assinatura do contrato, podendo tal prazo ser prorrogado a critério e interesse da CONTRATANTE, até que seja concluída a obra, em caso de atraso devidamente justificado

### **21. DO RECEBIMENTO DA OBRA.**

21.1. O recebimento ocorrerá, conforme Art. 73, inciso I, alíneas a e b da Lei Nº. 8.666/93, nos seguintes termos:

- a. Provisoriamente, pela Comissão responsável por seu acompanhamento e fiscalização, mediante termo circunstanciado, assinado pelas partes em até 15 (quinze) dias da comunicação escrita da Contratada.
- b. Definitivamente, pela Comissão designada pela autoridade competente, mediante termo circunstanciado, assinado pelas partes após o decurso do prazo de observação, vistoria, estabelecido quando do recebimento provisório que comprove a adequação do objeto aos termos contratuais.

### **22. DA RESCISÃO.**

22.1. No contrato se estabelecerá a rescisão independentemente da interpelação judicial, assegurada a CONTRATADA o contraditório e a ampla defesa, nos termos da Lei nº 8.666/93.



**ESTADO DA PARAÍBA**  
**PREFEITURA MUNICIPAL DE SÃO JOSÉ DA LAGOA TAPADA**  
**COMISSÃO PERMANENTE DE LICITAÇÃO**

Edital de licitação - Tomada de Preços nº 00003/2019  
Processo Administrativo nº 20191203TP00003

### **23. DA SUBCONTRATAÇÃO.**

23.1. Sempre que for julgado conveniente, de acordo com a Fiscalização poderá a CONTRATADA, na execução do contrato, sem prejuízo das responsabilidades contratuais e legais, sub-contratar partes da obra, serviço ou fornecimento, devendo, no caso, os ajustes de sub-contratações, serem aprovados pelo órgão licitante, a CONTRATADA, entretanto, será responsável perante o órgão licitante pelos serviços dos sub-contratados, podendo, no caso de culpa destes, e se os interessados nas obras o exigirem, rescindir os respectivos ajustes, mediante aprovação da PREFEITURA.

### **24. DAS DISPOSIÇÕES GERAIS.**

24.1. As licitantes deverão observar atentamente as normas deste Edital.

24.2 - A caução de participação descrita no item 6.3 “f” será devolvida aos licitantes, somente após a homologação do processo de licitação, podendo ser executada para pagamento de multa aplicada aos licitantes durante a realização do processo de licitação.

24.3. Fica assegurada a Comissão Permanente de Licitação da Prefeitura, no interesse da Administração, o direito de tomar as seguintes providências:

- a) alterar as condições deste Edital, divulgando novo prazo para abertura da licitação, exceto quando, inquestionavelmente, a alteração não afetar a formulação da proposta, na forma do Parágrafo 4º, Art. 21, da Lei 8.666/93, e alterações posteriores;
- b) adiar a data da abertura dos envelopes, divulgando a nova data marcada.

24.4. É facultada à Comissão Permanente de Licitação, em qualquer fase da licitação, a promoção de diligências destinada a esclarecer ou complementar a instrução do processo, vedada à inclusão posterior de documento ou informação que deveria constar originariamente da proposta.

24.5. A Prefeitura deverá anular total ou parcialmente o certame, diante de constatada ilegalidade, ou revogá-lo diante das justificativas necessárias.

24.6. Os proponentes assumem todos os custos de preparação e apresentação de suas propostas e a Prefeitura não será, em nenhum caso, responsável por esses custos, independentemente da condução ou resultado do processo licitatório.

24.7. Os proponentes são responsáveis pela fidelidade e legitimidade das informações e dos documentos apresentados em qualquer fase da licitação.



**ESTADO DA PARAÍBA**  
**PREFEITURA MUNICIPAL DE SÃO JOSÉ DA LAGOA TAPADA**  
**COMISSÃO PERMANENTE DE LICITAÇÃO**

Edital de licitação - Tomada de Preços nº 00003/2019  
Processo Administrativo nº 20191203TP00003

24.8. Após apresentação da proposta, não caberá desistência, salvo por motivo justo decorrente de fato superveniente e aceito pela Comissão Permanente de Licitação.

24.9. Não havendo expediente ou ocorrendo qualquer fato superveniente que impeça a realização do certame na data marcada, a sessão será automaticamente transferida para o primeiro dia útil subsequente, no mesmo horário e local anteriormente estabelecido, desde que não haja comunicação da Comissão em contrário.

24.10. Na contagem dos prazos estabelecidos neste Edital e seus anexos, excluir-se-á o dia do início e incluir-se-á o do vencimento. Só se iniciam e vencem os prazos em dias de expediente na Prefeitura, e considerar-se-ão os dias consecutivos, exceto quando for explicitamente disposto em contrário.

24.11. O desatendimento a exigências formais, não essenciais, não importará no afastamento do licitante, desde que sejam possíveis a aferição de sua qualificação e a exata compreensão da sua proposta, durante a realização da sessão pública da licitação.

24.12. Decorridos 60 (sessenta) dias da data da entrega das propostas de preços, sem convocação para contratação, ou pedido de prorrogação da validade, os licitantes ficarão liberados dos compromissos assumidos neste certame.

24.13. A homologação do resultado desta licitação não implicará direito à contratação.

24.14. A Prefeitura não se responsabilizará, em hipótese alguma, por quaisquer penalidades ou gravames futuros decorrentes de tributos indevidamente recolhidos ou erroneamente calculados por parte da licitante contratada, na forma do art. 71, da Lei nº 8.666/93.

24.15. A licitante é responsável pela fidelidade e legitimidade das informações e documentos apresentados em qualquer fase da licitação. Na hipótese de se constatar a imprecisão ou falsidade das informações e/ou dos documentos apresentados pela licitante, poderá a Prefeitura, a qualquer tempo, desclassificá-la ou rescindir o contrato subscrito.

24.16. Aos casos omissos aplicar-se-ão as disposições constantes da legislação vigente que rege a matéria.

24.17 São partes integrantes deste Edital:

Anexo I – Modelo de Carta de credenciamento

Anexo II – Modelo de Declaração de Visita;

Anexo III – Modelo de Declaração de Abstenção de Vistoria

Anexo IV – Modelo da Declaração de Inexistência de Menor Trabalhador;

Anexo V - Modelo da Declaração de Inexistência de Fato Superveniente;

Anexo VI – Modelo de Declaração de Conhecimento dos Projetos



**ESTADO DA PARAÍBA**  
**PREFEITURA MUNICIPAL DE SÃO JOSÉ DA LAGOA TAPADA**  
**COMISSÃO PERMANENTE DE LICITAÇÃO**

Edital de licitação - Tomada de Preços nº 00003/2019  
Processo Administrativo nº 20191203TP00003

- Anexo VII – Modelo da Declaração de Conhecimento do Edital;
- Anexo VIII – Modelo de Declaração de Elaboração Independente de Proposta;
- Anexo IX – Modelo da Proposta de Preços;
- Anexo X – Apresentação de Índices Contábeis
- Anexo XI – Minuta da Declaração de Micro-Empresa ou Empresa de Pequeno Porte.
- Anexo XII – Minuta do Contrato;
- Anexo XIII – Planilha Orçamentária;
- Anexo XIV – Cronograma Físico-Financeiro;
- Anexo XV – Especificações Técnicas;
- Anexo XVII – Planta

24.18. Para dirimir qualquer questão contratual relativa ao presente Edital, fica eleito o foro da Comarca de Sousa, Estado da Paraíba.

24.19. Maiores informações poderão ser obtidas junto à Comissão Permanente de Licitação, Prefeitura Municipal de São Jose da Lagoa Tapada/PB, no horário das 07h30min às 11h30min horas, na Rua Francisca Tomaz da Silva, 54 - Centro – São Jose da Lagoa Tapada-PB.

São Jose da Lagoa Tapada – PB, 12 de MARÇO de 2019.

**João Jucelio Silva do Vale**  
**Presidente da Comissão**



**ESTADO DA PARAÍBA**  
**PREFEITURA MUNICIPAL DE SÃO JOSÉ DA LAGOA TAPADA**  
**COMISSÃO PERMANENTE DE LICITAÇÃO**

Edital de licitação - Tomada de Preços nº 00003/2019  
Processo Administrativo nº 20191203TP00003

**ANEXO I - MODELO DE CARTA DE CREDENCIAMENTO**

**TOMADA DE PREÇOS Nº 03/2019**

**OBJETO:** Contratação de empresa especializada de engenharia, para execução de serviço de Recapeamento asfáltico em vias pública urbana no município de São Jose da Lagoa Tapada/PB

Por este instrumento particular credenciamos nosso(a) representante o(a) Sr(a).....portador(a) do CPF nº ..... e carteira de identidade n.º..... expedida em .../.../..., por ....., estado civil ..... a quem conferimos amplos e especiais poderes para fins e efeitos da licitação referente a TOMADA DE PREÇOS nº 03/2019, podendo o mesmo interpor recursos, renunciar o direito de recorrer, protestar, assinar documentos, entre eles as atas das sessões públicas de abertura e julgamento da licitação e tudo mais que se fizer necessário ao perfeito e fiel cumprimento deste mandato.

Município/UF, \_\_\_ de \_\_\_\_\_ de 2019.

\_\_\_\_\_  
Nome e assinatura do representante legal da empresa  
Firma reconhecida em Cartório.

**USAR PAPEL COM TIMBRE DA EMPRESA**





**ESTADO DA PARAÍBA**  
**PREFEITURA MUNICIPAL DE SÃO JOSÉ DA LAGOA TAPADA**  
**COMISSÃO PERMANENTE DE LICITAÇÃO**

Edital de licitação - Tomada de Preços nº 00003/2019  
Processo Administrativo nº 20191203TP00003

**ANEXO II TOMADA DE PREÇOS Nº 00003/2019**  
**MODELO DE DECLARAÇÃO DE VISITA**

(Art. 54, III, da Lei 8.666/93)

**OBRA:** Contratação de empresa especializada de engenharia, para execução de serviço de Recapeamento asfáltico em vias pública urbana no município de São Jose da Lagoa Tapada/PB

A Prefeitura Municipal de São Jose da Lagoa Tapada, órgão licitante, em cumprimento ao Art. 54, III, da Lei 8.666/93, atesta para fins de habilitação relativa a qualificação técnica no Tomada de Preços nº. 003/2019, que a empresa..... CNPJ ....., endereço....., representada pelo senhor ....., portador do CPF ....., endereço ....., recebeu projeto básico, memorial descrito e especificação técnica, visitou o local onde serão executados os serviços objeto desta licitação e tomou conhecimento de todas as informações técnicas relevantes, que possam influir direta ou indiretamente na elaboração da proposta de preços e na execução dos serviços do futuro contrato, estando ciente que não poderemos alegar o desconhecimento das condições e do grau de dificuldade existente como justificativa para se eximir das obrigações advindas da presente licitação.

São José da Lagoa Tapada - PB, \_\_\_\_/\_\_\_\_/2019.

---

Secretaria de Infraestrutura Urbana e Rural

De Acordo

Em \_\_\_\_/\_\_\_\_/\_\_\_\_

---

Responsável Técnico da Empresa



**ESTADO DA PARAÍBA**  
**PREFEITURA MUNICIPAL DE SÃO JOSÉ DA LAGOA TAPADA**  
**COMISSÃO PERMANENTE DE LICITAÇÃO**

Edital de licitação - Tomada de Preços nº 00003/2019  
Processo Administrativo nº 20191203TP00003

**ANEXO III - MODELO DE DECLARAÇÃO DE ABSTENÇÃO**  
**DE VISTORIA**  
**TOMADA DE PREÇOS Nº 03/2019**

**OBRA:** Contratação de empresa especializada de engenharia, para execução de serviço de Recapeamento asfáltico em vias públicas urbanas no município de São Jose da Lagoa Tapada/PB

Declaramos, em atendimento ao previsto no Edital da Licitação TOMADA DE PREÇOS nº 03/2019, que, através do Sr(a) \_\_\_\_\_, portador(a) da CPF(MF) nº \_\_\_\_\_ e do RG nº \_\_\_\_\_ devidamente credenciado(a) por nossa empresa \_\_\_\_\_, CNPJ nº \_\_\_\_\_, não foi realizada vistoria no local previamente já que temos pleno conhecimento das condições e peculiaridades inerentes a obra destinada como objeto desta licitação, assumindo assim total responsabilidade por esse fato e não alegaremos posteriormente o desconhecimento de fatos evidentes à época da vistoria para solicitar qualquer alteração do valor do contrato que viermos a celebrar, caso a nossa empresa seja a vencedora.

Município/UF, \_\_\_\_ de \_\_\_\_\_ de 2019.

\_\_\_\_\_  
Nome e assinatura

(Representante Legal da Empresa)

USAR PAPEL COM TIMBRE DA EMPRESA



**ESTADO DA PARAÍBA**  
**PREFEITURA MUNICIPAL DE SÃO JOSÉ DA LAGOA TAPADA**  
**COMISSÃO PERMANENTE DE LICITAÇÃO**

Edital de licitação - Tomada de Preços nº 00003/2019  
Processo Administrativo nº 20191203TP00003

**ANEXO IV - TOMADA DE PREÇOS Nº 00003/2019 - MODELO DA  
DECLARAÇÃO DE INEXISTÊNCIA DE MENOR TRABALHADOR**

**OBRA:** Contratação de empresa especializada de engenharia, para execução de serviço de Recapeamento asfáltico em vias públicas urbanas no município de São Jose da Lagoa Tapada/PB.

\_\_\_\_\_ (razão social da empresa), CNPJ nº \_\_\_\_\_ (nº da inscrição), com sede \_\_\_\_\_ (endereço completo), por intermédio de seu representante legal, infra-assinado, DECLARA para fins do disposto do inciso V, art. 27 da Lei Federal 8.666/93, acrescido pela Lei Federal 9.854/99, que não emprega menor de 18 (dezoito) anos em trabalho noturno, perigoso ou insalubre e não emprega menor de 16 (dezesesseis) anos.

Ressalva: empregar menor, a partir de 14 (catorze) anos na condição de aprendiz:

a) ( ) Sim                      b) ( ) Não

\_\_\_\_\_, \_\_\_\_ de \_\_\_\_\_ de 2019.

\_\_\_\_\_  
(Assinatura do representante legal da empresa)  
CPF ou RG

USAR PAPEL COM TIMBRE DA EMPRESA



**ESTADO DA PARAÍBA**  
**PREFEITURA MUNICIPAL DE SÃO JOSÉ DA LAGOA TAPADA**  
**COMISSÃO PERMANENTE DE LICITAÇÃO**

Edital de licitação - Tomada de Preços nº 00003/2019  
Processo Administrativo nº 20191203TP00003

**ANEXO V TOMADA DE PREÇOS Nº 00003/2019 – MODELO DA DECLARAÇÃO  
DE INEXISTÊNCIA DE FATO SUPERVENIENTE**

**OBRA:** Contratação de empresa especializada de engenharia, para execução de serviço de Recapeamento asfáltico em vias públicas urbanas no município de São Jose da Lagoa Tapada/PB

(empresa), CNPJ nº. \_\_\_\_, situada \_\_\_\_\_, declara,  
sob as penas da Lei, que inexistente fato impeditivo a sua habilitação no presente  
certame, ciente da obrigatoriedade de declarar fatos supervenientes.

\_\_\_\_\_, \_\_\_\_ de \_\_\_\_ 2019

\_\_\_\_\_  
(Representant  
e legal)

USAR PAPEL COM TIMBRE DA EMPRESA



**ESTADO DA PARAÍBA  
PREFEITURA MUNICIPAL DE SÃO JOSÉ DA LAGOA TAPADA  
COMISSÃO PERMANENTE DE LICITAÇÃO**

Edital de licitação - Tomada de Preços nº 00003/2019  
Processo Administrativo nº 20191203TP00003

**ANEXO VI - MODELO DE DECLARAÇÃO DE CONHECIMENTO DOS  
PROJETOS  
TOMADA DE PREÇOS Nº 03/2019**

\_\_\_\_\_ (razão social da empresa), CNPJ nº \_\_\_\_\_ (nº da inscrição), com sede \_\_\_\_\_ (endereço completo), por intermédio de seu representante legal, infra-assinado, DECLARA para os fins de prova junto a Comissão Permanente de Licitação da Prefeitura Municipal de São José da Lagoa Tapada, que tomei conhecimento de todos os detalhes constantes dos projetos de arquitetura e complementares da Obra e/ou Serviço destinado a Contratação de empresa especializada de engenharia, para execução de serviço de Recapeamento asfáltico em vias públicas urbana no município de São José da Lagoa Tapada/PB

Município/UF, \_\_\_\_\_ de \_\_\_\_\_ 2019.

\_\_\_\_\_  
Nome e assinatura do Representante da Empresa

**USAR PAPEL COM TIMBRE DA EMPRESA**



**ESTADO DA PARAÍBA**  
**PREFEITURA MUNICIPAL DE SÃO JOSÉ DA LAGOA TAPADA**  
**COMISSÃO PERMANENTE DE LICITAÇÃO**

Edital de licitação - Tomada de Preços nº 00003/2019  
Processo Administrativo nº 20191203TP00003

**ANEXO VII – TOMADA DE PREÇOS Nº 00003/2019 – MINUTA DA  
DECLARAÇÃO DE CONHECIMENTO DO EDITAL**

A empresa

\_\_\_\_\_  
(razão social), inscrito no CNPJ nº \_\_\_\_\_, por  
intermédio de seu representante legal o(a) Sr(a)

\_\_\_\_\_, portador(a) do Documento de Identificação  
nº \_\_\_\_\_ órgão  
expedidor \_\_\_\_\_ e do CPF nº \_\_\_\_\_

\_\_\_\_\_,  
DECLARA, sob as penas da lei, que tem pleno conhecimento do edital do Tomada de  
Preços nº. 00003/2019, bem como submetemo-nos às condições nele estabelecidas, que  
está ciente, concorda com as condições, bem como de que cumpre plenamente os requisitos  
de habilitação definidos e que sua proposta está em conformidade com as exigências deste  
Edital e seus  
anexos.

(local e data) \_\_\_\_\_, \_\_\_\_\_ de \_\_\_\_\_ de 2019.

\_\_\_\_\_  
(Assinatura do representante legal da empresa)  
CPF ou RG

**USAR PAPEL COM TIMBRE DA EMPRESA**



**ESTADO DA PARAÍBA**  
**PREFEITURA MUNICIPAL DE SÃO JOSÉ DA LAGOA TAPADA**  
**COMISSÃO PERMANENTE DE LICITAÇÃO**

Edital de licitação - Tomada de Preços nº 00003/2019  
Processo Administrativo nº 20191203TP00003

**ANEXO VIII - TOMADA DE PREÇOS Nº 00003/2019 - MODELO DE DECLARAÇÃO DE ELABORAÇÃO INDEPENDENTE DE PROPOSTA**

(Identificação completa do representante da licitante), como representante devidamente constituído de (Identificação completa da licitante ou do Consórcio) doravante denominado (Licitante/Consórcio), para fins do disposto no item (completar) do Edital (completar com identificação do edital), declara, sob as penas da lei, em especial o art. 299 do Código Penal Brasileiro, que:

(a) a proposta apresentada para participar da (identificação da licitação) foi elaborada de maneira independente (pelo Licitante/Consórcio), e o conteúdo da proposta não foi, no todo ou em parte, direta ou indiretamente, informado, discutido ou recebido de qualquer outro participante potencial ou de fato da (identificação da licitação), por qualquer meio ou por qualquer pessoa;

(b) a intenção de apresentar a proposta elaborada para participar da (identificação da licitação) não foi informada, discutida ou recebida de qualquer outro participante potencial ou de fato da (identificação da licitação), por qualquer meio ou por qualquer pessoa;

(c) que não tentou, por qualquer meio ou por qualquer pessoa, influir na decisão de qualquer outro participante potencial ou de fato da (identificação da licitação) quanto a participar ou não da referida licitação;

(d) que o conteúdo da proposta apresentada para participar da (identificação da licitação) não será, no todo ou em parte, direta ou indiretamente, comunicado ou discutido com qualquer outro participante potencial ou de fato da (identificação da licitação) antes da adjudicação do objeto da referida licitação;

(e) que o conteúdo da proposta apresentada para participar da (identificação da licitação) não foi, no todo ou em parte, direta ou indiretamente, informado, discutido ou recebido de qualquer integrante de (órgão licitante) antes da abertura oficial das propostas; e

(f) que está plenamente ciente do teor e da extensão desta declaração e que detém plenos poderes e informações para firmá-la.

\_\_\_\_\_, \_\_\_\_ de \_\_\_\_\_ de 2019.

\_\_\_\_\_  
(Representante legal do licitante/ consórcio, no âmbito da licitação, com identificação completa)

\_\_\_\_\_  
(Responsável técnico da empresa)

USAR PAPEL COM TIMBRE DA EMPRESA



**ESTADO DA PARAÍBA**  
**PREFEITURA MUNICIPAL DE SÃO JOSÉ DA LAGOA TAPADA**  
**COMISSÃO PERMANENTE DE LICITAÇÃO**

Edital de licitação - Tomada de Preços nº 00003/2019  
Processo Administrativo nº 20191203TP00003

**ANEXO IX - TOMADA DE PREÇOS Nº 00003/2019 - MINUTA DA PROPOSTA DE PREÇOS**

**REF: TOMADA DE PREÇOS Nº 00003/2019**

**OBJETO:** Contratação de empresa especializada de engenharia, para execução de serviço de Recapeamento asfáltico em vias pública urbana no município de São Jose da Lagoa Tapada/PB

Prezados Senhores,

Pela presente submetemos à apreciação de Vossas Senhorias, a nossa proposta relativa à licitação em epígrafe, declarando que:

- a) Executaremos a obra de serviço de contratação de empresa especializada de engenharia, para execução de serviço de Recapeamento asfáltico em vias pública urbana no município de São Jose da Lagoa Tapada/PB , pelo preço global de R\$ \_\_\_\_\_ (\_\_\_\_\_), conforme planilha com quantitativos de materiais e serviços.
- b) O prazo de execução dos serviços é de \_\_\_\_\_ (\_\_\_\_\_ ) dias, a contar do recebimento da ordem de serviço, conforme cronograma de execução físico-financeiro. Assumimos inteira responsabilidade por quaisquer erros ou omissões que venham a ser verificados na preparação desta.
- c) Manteremos válida a proposta pelo prazo de \_\_\_\_\_ (\_\_\_\_\_ ) dias corridos, contados da data da sua apresentação.
- d) Utilizaremos os equipamentos e a equipe técnica e administrativa que forem necessárias para a perfeita execução dos serviços, comprometendo-nos desde já, a substituir ou aumentar a quantidade dos equipamentos e de pessoal desde que assim o exijam a FISCALIZAÇÃO.
- e) Na execução das obras observaremos, rigorosamente, as especificações das Normas Técnicas Brasileiras, ou similares que permitam a obtenção de igual qualidade, bem como as recomendações e instruções da Fiscalização assumindo desde já, a integral responsabilidade pela perfeita realização dos trabalhos, de conformidade com as Especificações, Normas e Padrões da PREFEITURA.

Local e data  
Atenciosamente,

Assinatura do Titular Legal da Firma

Nome

Função





**ESTADO DA PARAÍBA**  
**PREFEITURA MUNICIPAL DE SÃO JOSÉ DA LAGOA TAPADA**  
**COMISSÃO PERMANENTE DE LICITAÇÃO**

Edital de licitação - Tomada de Preços nº 00003/2019  
Processo Administrativo nº 20191203TP00003

**ANEXO X - APRESENTAÇÃO DE ÍNDICES CONTÁBEIS (MODELO).**

**TOMADA DE PREÇOS Nº 00003/2019**

Razão Social: CNPJ: Endereço:

Telefone/Fax:

E-mail:

A apresentação de índices contábeis deverá estar assinada por profissional contábil devidamente registrado no conselho regional de contabilidade.

**Índice de Liquidez Corrente (LC)**

Ativo Circulante

$$LC = \frac{\text{Ativo Circulante}}{\text{Passivo Circulante}}$$

**Índice de Liquidez Geral (LG)**

Ativo Circulante + Realizável a Longo Prazo

$$LG = \frac{\text{Ativo Circulante} + \text{Realizável a Longo Prazo}}{\text{Passivo Circulante} + \text{Exigível a Longo Prazo}}$$

**Índice de Solvência Geral (SG)**

Ativo Total

$$SG = \frac{\text{Ativo Total}}{\text{Passivo Circulante} + \text{Exigível a Longo Prazo}}$$

São Jose da Lagoa Tapada/PB,

\_\_\_\_\_

Nome do representante legal da empresa

\_\_\_\_\_

Nome do profissional contábil – nº do CRC

\_\_\_\_\_



**ESTADO DA PARAÍBA**  
**PREFEITURA MUNICIPAL DE SÃO JOSÉ DA LAGOA TAPADA**  
**COMISSÃO PERMANENTE DE LICITAÇÃO**

Edital de licitação - Tomada de Preços nº 00003/2019  
Processo Administrativo nº 20191203TP00003

\* Equivalente ao Exigível a Longo Prazo – ELP (art. 180 da Lei Federal nº 6.404/76, com a redação dada pela Lei Federal nº 11.941/2009).

**ANEXO XI - TOMADA DE PREÇOS Nº 00003/2019 - DECLARAÇÃO DE MICRO-EMPRESA OU EMPRESA DE PEQUENO PORTE**

**DECLARAÇÃO DE MICROEMPRESA E EMPRESA DE PEQUENO PORTE**

**OBJETO:** Contratação de empresa especializada de engenharia, para execução de serviço de Recapeamento asfáltico em vias públicas urbanas no município de São Jose da Lagoa Tapada/PB

Empresa \_\_\_\_\_, com sede na \_\_\_\_\_ inscrita CNPJ nº \_\_\_\_\_, por intermédio de seu Representante Legal Senhor (a) \_\_\_\_\_, portador da Carteira de Identidade nº \_\_\_\_\_ e do CPF nº \_\_\_\_\_, declara, sob as penas da lei, de que cumpre os requisitos legais para a qualificação como microempresa ou empresa de pequeno porte, e que está apto a usufruir do tratamento favorecido estabelecido nos [art. 42](#) ao art. 49 da Lei Complementar nº 123, de 2006, conforme Termo de opção do Simples ou Lucro Presumido, registrado ou autenticado na Junta Comercial.

O licitante declara ainda que ter ciência da sua responsabilidade de solicitar desenquadramento da condição de microempresa ou empresa de pequeno porte caso venha ultrapassar o limite de faturamento estabelecido no [art. 3º da Lei Complementar nº 123, de 2006](#), sob pena de ser declarado inidôneo para licitar e contratar com a administração pública, sem prejuízo das demais sanções, caso usufrua ou tente usufruir indevidamente dos benefícios previstos nesta Lei.

.....  
(data)

.....  
(representante legal)



**ESTADO DA PARAÍBA**  
**PREFEITURA MUNICIPAL DE SÃO JOSÉ DA LAGOA TAPADA**  
**COMISSÃO PERMANENTE DE LICITAÇÃO**

Edital de licitação - Tomada de Preços nº 00003/2019  
Processo Administrativo nº 20191203TP00003

**ANEXO XII - MINUTA DE CONTRATO**

**CONTRATO ADMINISTRATIVO Nº \_\_\_\_/2019**

**CONTRATO DE PRESTAÇÃO DE  
SERVIÇOS EM REGIME DE  
EXECUÇÃO INDIRETA, QUE ENTRE  
SI FAZEM A PREFEITURA  
MUNICIPAL DE SÃO JOSE DA  
LAGOA TAPADA – PB E  
\_\_\_\_\_.**

Ao \_\_\_\_\_ dia do mês de \_\_\_\_\_ do ano de dois mil e dezenove (\_\_\_\_/\_\_\_\_/2019), no prédio sede da Prefeitura Municipal de São Jose da Lagoa Tapada, Estado da Paraíba, com sede à Rua Francisca Tomaz da Silva, 54 – Centro – São Jose da Lagoa Tapada – PB, de um lado como contratante a **PREFEITURA MUNICIPAL DE SÃO JOSE DA LAGOA TAPADA**, Estado da Paraíba, pessoa jurídica de direito público, com sede no endereço acima, inscrita no CNPJ do Ministério da Fazenda sob o nº 08.999.682/0001-08, neste ato representada pelo seu titular o Senhor Prefeito **CLAUDIO ANTONIO MARQUES DE SOUSA**, nesta cidade de SÃO JOSE DA LAGOA TAPADA – PB, portador do CPF nº 423.986.814-91 e da Cédula e Identidade Civil RG Nº 979.785, SSP/PB, daqui por diante denominada **CONTRATANTE**, e do outro lado como contratada, a \_\_\_\_\_, pessoa jurídica de direito privado, com sede à \_\_\_\_\_, inscrita no CNPJ sob o nº \_\_\_\_\_ e com inscrição estadual nº \_\_\_\_\_, neste ato representada por seu titular, o Sr. \_\_\_\_\_, portador do CPF nº \_\_\_\_\_ e da Identidade Civil RG Nº \_\_\_\_\_, de ora em diante denominada **CONTRATADA**, consoante Lei Federal nº 8.666/93, atualizada pelas Leis nº 8.883, de 08/06/94, nº 9.648 de 27/05/98 e nº 9.854, de 27/10/99, firmam o presente Contrato de Prestação de Serviços, conforme Processo de Licitação Tomada de Preços nº 00003/2019, conforme cláusulas e condições a seguir estipuladas:

**CLÁUSULA PRIMEIRA – DO OBJETO**

O presente contrato tem por objeto o serviço de Recapeamento asfáltico em vias públicas urbana no município de São Jose da Lagoa Tapada/PB no município de São Jose da Lagoa Tapada/PB, devendo ser executada em conformidade com o Projeto Básico e Cronograma Físico-Financeiro, que fazem parte integrante deste contrato, independente de transcrição.



**ESTADO DA PARAÍBA**  
**PREFEITURA MUNICIPAL DE SÃO JOSÉ DA LAGOA TAPADA**  
**COMISSÃO PERMANENTE DE LICITAÇÃO**

Edital de licitação - Tomada de Preços nº 00003/2019  
Processo Administrativo nº 20191203TP00003

**CLÁUSULA SEGUNDA - DO VALOR DO CONTRATO**

As partes atribuem a este Contrato, para efeitos de direito, o preço global de R\$ \_\_\_\_\_  
(\_\_\_\_\_).

O valor definido nesta cláusula inclui todos os custos operacionais da atividade, os tributos eventualmente devidos e benefícios decorrentes de trabalhos executados em horas extraordinárias, trabalhos noturnos, dominicais e em feriados, inclusive o custo dos vigias noturnos, bem como as demais despesas diretas e indiretas, de modo a constituir a única contraprestação pela execução dos serviços, objeto deste Contrato.

**SUBCLÁUSULA SEGUNDA - DA DOTAÇÃO ORÇAMENTÁRIA E DA FONTE DE RECURSOS**

Os recursos financeiros para custear a referida despesa serão oriundos de Recursos Próprios do município de São Jose da Lagoa Tapada:

Recursos oriundos do Convênio nº 866221/2018 entre o Ministério das Cidades e o Município de São Jose da Lagoa Tapada/PB, com a seguinte contrapartida; 1.285,71.

Recursos do Orçamento Geral da União - 2018:

02.070-SEC. DE OBRAS E SERVICOS URBANOS.

Programa: Planejamento Urbano – Operação nº 1052949-12

A dotação orçamentária para as despesas decorrentes da contratação correrá por conta de recursos consignados no orçamento da Prefeitura, Natureza de Despesa 4.4.90.51.00.00 OBRAS E INSTALACOES, referente ao exercício de 2019 e seguintes.

**CLÁUSULA TERCEIRA - DA GARANTIA DE ADIMPLEMENTO DO CONTRATO**

A Contratada apresenta garantia do adimplemento das condições aqui estabelecidas no valor de \_\_\_\_\_, calculado na base de 5% (cinco por cento) do valor do Contrato, nos termos do Art. 56, da Lei 8.666/93.

A garantia total será retida se a CONTRATADA der causa ao desfazimento do Contrato, para que a CONTRATANTE possa se ressarcir, em parte, dos prejuízos experimentados.

No caso de apresentação de garantia na modalidade de fiança bancária, a CONTRATADA deverá providenciar sua prorrogação ou substituição, com antecedência ao seu vencimento, independentemente de notificação, de forma a manter a garantia contratual até o encerramento do Contrato.

Após o término da vigência do presente Contrato, desde que cumpridas todas as obrigações assumidas, a garantia prestada será liberada, no prazo máximo de 30 (trinta) dias, a contar



**ESTADO DA PARAÍBA**  
**PREFEITURA MUNICIPAL DE SÃO JOSÉ DA LAGOA TAPADA**  
**COMISSÃO PERMANENTE DE LICITAÇÃO**

Edital de licitação - Tomada de Preços nº 00003/2019  
Processo Administrativo nº 20191203TP00003

do requerimento do interessado, instruído com o Termo de Recebimento Definitivo da Obra, após análise e autorização prefeito.

**CLÁUSULA QUARTA – DOS PRAZOS**

A CONTRATADA deverá dar início à execução da obra no prazo máximo de 05 (cinco) dias úteis, contados da data de recebimento da Ordem de Início do Serviço.

Prazo de execução: 04 (quatro) meses, conforme cronograma físico-financeiro da obra.

Prazo de vigência do contrato será 06 (seis) meses, contado a partir data da assinatura, podendo tal prazo ser prorrogado a critério e interesse da CONTRATANTE, até que seja concluída a obra, em caso de atraso devidamente justificado.

Os prazos de início e término dos serviços poderão ser prorrogados, por aditivo contratual, nos termos do Art. 57, da lei 8.666/93.

**CLÁUSULA QUINTA - DA ALTERAÇÃO DO CONTRATO - NOS TERMOS DO ACÓRDÃO Nº 1.977/2013- PLENÁRIO- TCU.**

5.1. As variações de pequena monta ou erros unitários de quantidade de até 10% não é objeto de qualquer revisão, devem ser incluídas na margem de risco da álea ordinária da contratada.

5.2 - As variações substanciais, decorrentes de questões imprevisíveis ou previsíveis, mas de consequências incalculáveis, devem ser incluídas na álea extraordinária, em consonância com o disposto no art. 65 da Lei nº 8.666

5.3 - As alterações contratuais sob alegação de falhas ou omissões em qualquer das peças, orçamentos, plantas, especificações, memoriais e estudos técnicos preliminares do projeto não poderão ultrapassar, no seu conjunto, 10% (dez por cento) do valor total do contrato, computando-se esse percentual para verificação do limite do § 1º do art. 65 da Lei no 8.666, de 1993, conforme previsto no art. 13, inciso II, do Decreto 7.983/2013.

**CLÁUSULA SEXTA - DO REGIME DE EXECUÇÃO**

6.1 O contrato será realizado por execução indireta, sob o regime de empreitada por preço global.

6.2 A assinatura do presente Contrato implica a concordância da Contratada com a adequação de todos os projetos anexos ao instrumento convocatório a que se vincula este ajuste, a qual aquiesce que eventuais alegações de falhas ou omissões em qualquer das peças, orçamentos, plantas, especificações, memoriais e estudos técnicos preliminares dos projetos não poderão



**ESTADO DA PARAÍBA**  
**PREFEITURA MUNICIPAL DE SÃO JOSÉ DA LAGOA TAPADA**  
**COMISSÃO PERMANENTE DE LICITAÇÃO**

Edital de licitação - Tomada de Preços nº 00003/2019  
Processo Administrativo nº 20191203TP00003

ultrapassar, no seu conjunto, a dez por cento do valor total do futuro contrato, nos termos do art. 13, II do Decreto n. 7.983/2013.

**CLÁUSULA SÉTIMA – DAS OBRIGAÇÕES DA CONTRATADA**

Constitui obrigações da CONTRATADA, além dos casos previstos em Lei e do disposto no Edital de Tomada de Preços Nº 00003/2019, que são partes integrantes deste contrato, independentemente de transcrição, as que se seguem:

- a) Promover a organização técnica e administrativa dos serviços, objeto do Contrato, de modo a conduzi-los eficaz e eficientemente, de acordo com os documentos e especificações que integram o Contrato, no prazo determinado.
- b) Conduzir os trabalhos com estrita observância às normas da legislação pertinente, cumprindo as determinações dos Poderes Públicos, mantendo o local dos serviços sempre limpo e nas melhores condições de segurança, higiene e disciplina.
- c) Submeter a CONTRATANTE, todo o material que será utilizado na execução a obra para verificação da compatibilidade entre este e o material indicado pela CONTRATADA no ato da assinatura deste Termo de Contrato, sendo que os materiais devem possuir certificado de qualidade da INMETRO.
- d) Submeter previamente, por escrito, a CONTRATANTE, para análise e aprovação, quaisquer mudanças nos métodos executivos que fujam às especificações do memorial descritivo.
- e) Elaborar o Diário de Obra, incluindo diariamente, pelo Engenheiro preposto responsável, as informações sobre o andamento da obra, tais como, número de funcionários, de equipamentos, condições de trabalho, condições meteorológicas, serviços executados, registro de ocorrências e outros fatos relacionados, bem como os comunicados à Fiscalização e situação da obra em relação ao cronograma previsto.
- f) Refazer, às suas expensas, os trabalhos executados em desacordo com o estabelecido neste instrumento e os que apresentarem defeitos de material ou vício de construção, pelo prazo de 05 (cinco) anos, contado da data de emissão do Termo de Recebimento Definitivo, ou a qualquer tempo se constatado pela fiscalização da Prefeitura.
- g) Responder por qualquer acidente de trabalho na execução dos serviços, por uso indevido de patentes registradas em nome de terceiros, por danos resultantes de caso fortuito ou de força maior, por qualquer causa de destruição, danificação, defeitos ou incorreções dos serviços ou dos bens da Prefeitura, de seus funcionários ou de terceiros, ainda que ocorridos em via pública junto à obra.
- h) Comunicar, através de carta ou fax, à Fiscalização, no prazo de 24 (vinte e quatro) horas, qualquer ocorrência anormal ou acidente que se verifique no local dos serviços.
- i) Prestar todo esclarecimento ou informação solicitada pela CONTRATANTE, ou por seus prepostos, garantindo-lhes o acesso, a qualquer tempo, ao local dos serviços, bem como aos documentos relativos aos serviços executados ou em execução.



**ESTADO DA PARAÍBA**  
**PREFEITURA MUNICIPAL DE SÃO JOSÉ DA LAGOA TAPADA**  
**COMISSÃO PERMANENTE DE LICITAÇÃO**

Edital de licitação - Tomada de Preços nº 00003/2019  
Processo Administrativo nº 20191203TP00003

j) Paralisar, por determinação da CONTRATANTE, qualquer trabalho que não esteja sendo executado de acordo com a boa técnica ou que ponha em risco a segurança de pessoas ou bens de terceiros.

l) Reparar, corrigir, remover, reconstruir ou substituir, às suas expensas, no total ou em parte, do serviço executado em desacordo com os projetos e especificações técnicas, bem como os que apresentarem vícios, defeitos ou incorreções resultantes da execução ou de materiais empregados, no prazo estipulado pela CONTRATANTE:

1. Na hipótese de descumprimento da obrigação no prazo estipulado, fica facultado à CONTRATANTE requerer que ela seja executada à custa da CONTRATADA, descontando-se o valor correspondente dos pagamentos devidos à CONTRATADA.

2. Na hipótese de não ser devido qualquer pagamento à CONTRATADA o valor da obrigação constituirá uma dívida e o valor dado em garantia poderá ser retido pela CONTRATANTE.

m) Responsabilizar-se pelos encargos previdenciários, fiscais e comerciais resultantes da execução do contrato.

n) Responder pelo pagamento dos salários devidos aos empregados e encargos trabalhistas, bem como pelos registros, seguros contra riscos de acidentes de trabalho e outras obrigações inerentes à execução dos serviços ora contratados.

o) Arcar com todos os tributos incidentes sobre este Contrato, bem como sobre a sua atividade de construtora, devendo efetuar os respectivos pagamentos na forma e nos prazos determinados por lei.

p) Adotar as providências e precauções necessárias, inclusive consulta nos respectivos órgãos, se necessário for, a fim de que não venham a ser danificadas as redes hidrossanitárias, elétricas e telefônicas.

q). Promover a guarda, manutenção e vigilância de materiais, ferramentas, e tudo o que for necessário à execução dos serviços, durante a vigência da obra.

r) Arcar com os custos de combustível e manutenção dos equipamentos que porventura necessite utilizar.

s) Arcar com os custos de alojamento e alimentação de seus funcionários.

z) É da responsabilidade da contratada a qualidade da obra, materiais e serviços executados ou fornecidos, inclusive a promoção de readequações, sempre que detectadas impropriedades que possam comprometer a consecução do objeto ajustado.

## **CLÁUSULA OITAVA - DAS OBRIGAÇÕES DO CONTRATANTE**

A Contratante obriga-se a:

a) Efetuar o pagamento dos serviços, conforme contratado e dentro do prazo legal, mediante atesto da execução dos serviços, vistoria técnica e laudo técnico pelo engenheiro responsável pela fiscalização dos serviços objeto do contrato.



**ESTADO DA PARAÍBA**  
**PREFEITURA MUNICIPAL DE SÃO JOSÉ DA LAGOA TAPADA**  
**COMISSÃO PERMANENTE DE LICITAÇÃO**

Edital de licitação - Tomada de Preços nº 00003/2019  
Processo Administrativo nº 20191203TP00003

b) Prestar à CONTRATADA todos os esclarecimentos necessários à execução dos serviços.

**CLÁUSULA NONA - DA FISCALIZAÇÃO DO CONTRATO**

A execução dos serviços contratados será acompanhada e fiscalizada por um Servidor devidamente designado para este fim, representando a Prefeitura, nos termos da Lei 8.666/93.

Caberá ao Fiscal do contrato:

- a) Fiscalizar e acompanhar a execução do contrato, de acordo com as obrigações assumidas pela CONTRATADA;
- b) Manter contato com o preposto da CONTRATADA, visando assegurar a prestação dos serviços de forma eficiente e na forma contratada;
- c) Emitir atos opinativos sobre os fatos relativos à execução do contrato, quanto ao acompanhamento e fiscalização quanto às exigências das condições estabelecidas no Edital de licitação, no contrato e na proposta de preços da CONTRATADA;
- d) Propor à aplicação de sanções e demais atos necessários, quando forem exigidos;
- e) O Fiscal do contrato anotar em registro próprio todas as ocorrências relacionadas com a prestação dos serviços, determinando o que for necessário, a regularização das faltas ou defeitos observados;
- f) As decisões e providências que ultrapassarem a competência do fiscal do contrato, deverão ser solicitadas ao Prefeito, em tempo hábil, para adoção das medidas convenientes.

A fiscalização exercida pela CONTRATANTE não excluirá ou reduzirá a responsabilidade da CONTRATADA pela completa e perfeita execução do serviço.

**CLÁUSULA DÉCIMA - DA SUBCONTRATAÇÃO DE SERVIÇOS**

Sempre que for julgado conveniente, de acordo com a Fiscalização poderá a CONTRATADA, na execução do contrato, sem prejuízo das responsabilidades contratuais e legais, subcontratar partes da obra, serviço ou fornecimento, devendo, no caso, os ajustes de subcontratações, serem aprovados pelo órgão licitante, a CONTRATADA, entretanto, será responsável perante o órgão licitante pelos serviços dos subcontratados, podendo, no caso de culpa destes, e se os interessados nas obras o exigirem, rescindir os respectivos ajustes, mediante aprovação da PREFEITURA.

**CLÁUSULA DÉCIMA PRIMEIRA - DA MEDIÇÃO DOS SERVIÇOS**

A medição por etapa dos serviços contratados será efetuada mensalmente e entregue à Prefeitura Municipal, nas seguintes condições:





**ESTADO DA PARAÍBA**  
**PREFEITURA MUNICIPAL DE SÃO JOSÉ DA LAGOA TAPADA**  
**COMISSÃO PERMANENTE DE LICITAÇÃO**

Edital de licitação - Tomada de Preços nº 00003/2019  
Processo Administrativo nº 20191203TP00003

- a) Para efeitos de medição serão considerados os serviços efetivamente executados e atestados pela fiscalização, em conformidade com o Cronograma Físico-Financeiro fornecido pela Contratada;
- b) As medições por etapa deverão ser lançadas no boletim de Medição que, depois de conferido, será assinado pelo engenheiro Fiscal da Prefeitura.

**CLÁUSULA DÉCIMA SEGUNDA - DA FORMA E CONDIÇÕES DE PAGAMENTO**

O pagamento será efetuado pela Contratante, em moeda corrente nacional, mediante Ordem Bancária/transferência bancária, através de medições por etapas de acordo com o Cronograma Físico-financeiro, e no valor correspondente ao somatório dos serviços efetivamente executados, segundo as medições efetuadas pelo Fiscal do Contrato. No caso da medição relativa à última fase, o pagamento somente será efetuado após o Recebimento Provisório.

A CONTRATANTE somente efetuará o pagamento dos valores devidos, após comprovação, pela CONTRATADA, do recolhimento do FGTS, e após a juntada da cópia da folha de pagamento dos empregados contratados e respectivas Guias de Recolhimento das Contribuições Previdenciárias, incidentes sobre a remuneração dos segurados incluídas em nota fiscal/fatura, na forma prevista na Lei 8.212/91, alterada pela Lei 9.032/95, bem como todas as certidões negativas que comprove que a empresa contratada mantém todas as condições de regularidade habilitatória exigida na licitação.

O pagamento da primeira etapa de medição ficará condicionado ainda à apresentação dos seguintes comprovantes:

- a) Registro da Obra no CREA;
- b) Registro da Obra no INSS;
- c) Anotação de Responsabilidade Técnica (ART) do responsável técnico e averbação de seu registro no CREA-PB, na hipótese de ser de outra região.

No pagamento de todas medições das etapas previstas no Cronograma Físico-financeiro serão exigidos ainda como documentação complementar: Apresentação de GFIP dos trabalhadores envolvido na obra, referente ao período da execução, Acervo fotográfico datadas da fase do empreendimento, referente àquela etapa, Cópias do Diário de Obra, com anotações dos principais acontecimentos referente ao período da medição da etapa.

O pagamento da medição da última etapa da ficará condicionado à emissão do Termo de Recebimento Provisório da Obra pelo Setor de Engenharia da Prefeitura, mediante apresentação de laudo de aceitação, bem como à apresentação pela licitante contratada dos



**ESTADO DA PARAÍBA**  
**PREFEITURA MUNICIPAL DE SÃO JOSÉ DA LAGOA TAPADA**  
**COMISSÃO PERMANENTE DE LICITAÇÃO**

Edital de licitação - Tomada de Preços nº 00003/2019  
Processo Administrativo nº 20191203TP00003

comprovantes de quitação perante o Instituto Nacional da Previdência Social e o Fundo de Garantia por Tempo de Serviço, correspondente aos serviços objeto desta licitação.

A última parcela somente será liberada, depois de cumpridas todas as condições exigidas no instrumento contratual a ser firmado com a licitante vencedora.

Fica também obrigada a CONTRATADA a apresentar no encerramento do contrato, quando da expedição do Termo de Recebimento Definitivo da obra a CND – Certidão Negativa de Débitos, da respectiva obra.

**CLÁUSULA DÉCIMA TERCEIRA - DA RESPONSABILIDADE DA CONTRATADA**

A CONTRATADA responderá durante 05 (cinco) anos, contados da data da emissão do Termo de Recebimento Definitivo, pela solidez e segurança da obra, nos termos do disposto no Código Civil Brasileiro.

**CLÁUSULA DÉCIMA QUARTA - DO PESSOAL**

O pessoal que a CONTRATADA empregar para a execução dos serviços ora avençados não terá relação de emprego com a CONTRATANTE e desta não poderá demandar quaisquer pagamentos. No caso de vir a CONTRATANTE a ser acionada judicialmente, a CONTRATADA a ressarcirá de toda e qualquer despesa que, em decorrência disso venha a desembolsar.

**CLÁUSULA DÉCIMA QUINTA - DAS PENALIDADES**

O descumprimento total ou parcial das obrigações assumidas pelo licitante vencedor, sem justificativa aceita pela Prefeitura Municipal, resguardados os procedimentos legais pertinentes, poderá acarretar as seguintes sanções:

- a) Aplicação de multa compensatória de 10% (dez por cento) sobre o valor da contratação, diante da recusa injustificada do adjudicatário em assinar o contrato e/ou aceitar ou retirar o instrumento equivalente, no prazo de 05 dias úteis, fato que caracteriza a inexecução total da obrigação assumida.
- b) Aplicação de multa moratória no percentual de 0,33% (trinta e três décimos por cento) por dia de atraso, contados a partir da sua constatação em processo administrativo plenamente vinculado, incidente sobre o valor do contrato, no caso de inexecução total, ou sobre a parcela em atraso, no caso de inexecução parcial.
- c) Advertência.
- d) Aplicação de multa compensatória de 20% (vinte por cento) incidente sobre o valor da contratação ou da parcela em atraso, no caso de inexecução total ou parcial.



**ESTADO DA PARAÍBA**  
**PREFEITURA MUNICIPAL DE SÃO JOSÉ DA LAGOA TAPADA**  
**COMISSÃO PERMANENTE DE LICITAÇÃO**

Edital de licitação - Tomada de Preços nº 00003/2019  
Processo Administrativo nº 20191203TP00003

- e) Suspensão temporária de participação em licitação e impedimento de contratar com a Administração Municipal, por prazo não superior a 2 (dois) anos.
- f) Declaração de inidoneidade para licitar e contratar com a Administração Pública.

As penas previstas neste edital são independentes entre si, podendo ser aplicadas de forma isolada ou cumulativamente, sem prejuízo de outras medidas cabíveis.

O valor da multa poderá ser descontado da nota fiscal ou crédito existente na Prefeitura, em favor do licitante vencedor, sendo que, caso o valor da multa seja superior ao crédito existente, a diferença será cobrada na forma da lei.

Em qualquer hipótese de aplicação de sanções serão assegurados ao licitante vencedor o contraditório e a ampla defesa.

A multa compensatória, bem como as sanções relativas à pena de suspensão e à declaração de inidoneidade serão publicadas através do Diário Oficial do Estado, excetuando-se as penalidades relativas à advertência e multa de mora, casos em que a comunicação realizar-se-á por meio de correspondência devidamente formalizada ao contratado, não sendo necessária a sua publicação.

**CLÁUSULA DÉCIMA SEXTA - DAS CONDIÇÕES DE HABILITAÇÃO**

A CONTRATADA deverá manter, durante a execução do Contrato, todas as condições de habilitação e qualificação necessárias e exigidas na licitação, em compatibilidade com as obrigações assumidas.

**CLÁUSULA DÉCIMA SÉTIMA - DO REAJUSTE**

A periodicidade mínima de reajuste ou revisão dos valores das parcelas do cronograma físico-financeiro da proposta será de 01 (um) ano, contado a partir da abertura da licitação. Este período poderá ser modificado por ato do Governo Federal.

**PARÁGRAFO ÚNICO:** Após o prazo previsto acima as parcelas remanescentes serão reajustadas pelo índice nacional do custo da construção (INCC) da seguinte forma:

FORMULA

$$M = V \times 1 / 10.$$

Onde:

M = Valor reajustado das parcelas remanescentes.



**ESTADO DA PARAÍBA**  
**PREFEITURA MUNICIPAL DE SÃO JOSÉ DA LAGOA TAPADA**  
**COMISSÃO PERMANENTE DE LICITAÇÃO**

Edital de licitação - Tomada de Preços nº 00003/2019  
Processo Administrativo nº 20191203TP00003

V = Valor inicial das parcelas remanescentes.

1 = Índice do mês que completa a periodicidade de um ano em relação a data base da proposta.

1o. = Índice do mês da data base da proposta.

### **CLÁUSULA DÉCIMA OITAVA – DA RESCISÃO**

Constituem motivos para rescisão do presente Contrato as situações referidas nos artigos 77 e 78 da Lei Federal nº 8.666/93 e suas alterações, a qual será processada nos termos do art. 79 do mesmo diploma legal.

O Contrato poderá ser rescindido a critério da Prefeitura, por acordo entre as partes ou por razões de ordem administrativa.

Na hipótese de rescisão determinada por ato unilateral e escrito da Prefeitura, ficarão asseguradas à CONTRATADA os direitos elencados no art. 80 da Lei Federal nº 8.666/93 e suas alterações.

### **CLÁUSULA DÉCIMA NONA - DA LICITAÇÃO**

Para a execução dos serviços, objeto deste Contrato, realizou-se licitação na modalidade de Tomada de Preços Nº 00003/2019.

### **CLÁUSULA VIGÉSIMA - DA LEGISLAÇÃO APLICÁVEL**

Aplica-se a este Contrato e nos casos omissos, o disposto na Lei Federal nº 8.666/93 e suas alterações.

### **CLÁUSULA VIGÉSIMA PRIMEIRA - DA PUBLICIDADE**

A publicação resumida deste Contrato no lugar de costume e na imprensa oficial, que é condição de eficácia nos termos do parágrafo primeiro do art. 61 da Lei nº 8.666/93, será providenciada pela CONTRATANTE até o quinto dia útil do mês seguinte ao de sua assinatura, para ocorrer no prazo de 20 (vinte) dias daquela data.

### **CLÁUSULA VIGÉSIMA SEGUNDA - DO FORO E DAS DISPOSIÇÕES GERAIS**

As partes se obrigam, por si e seus sucessores, ao fiel cumprimento de todas as Cláusulas e condições do presente contrato e elegem para seu domicílio contratual o Foro da Justiça



**ESTADO DA PARAÍBA**  
**PREFEITURA MUNICIPAL DE SÃO JOSÉ DA LAGOA TAPADA**  
**COMISSÃO PERMANENTE DE LICITAÇÃO**

Edital de licitação - Tomada de Preços nº 00003/2019  
Processo Administrativo nº 20191203TP00003

Estadual da Comarca de Sousa – PB, com renúncia expressa a qualquer outro, por mais privilegiado que seja no que se refere a qualquer ação ou medida judicial originária ou referente a este instrumento contratual.

E por estarem acordados em todas as condições e Cláusulas deste Contrato, assinam o presente instrumento, em 2 (duas) vias impressas a laser, de igual teor, para um só efeito legal, na presença de duas testemunhas que assistiram a tudo e também assinam.

SÃO JOSÉ DA LAGOA TAPADA – PB, \_\_\_\_ de \_\_\_\_\_ de 2019.

---

**PELA CONTRATANTE**

---

**PELA CONTRATADA**

TESTEMUNHAS:

---

NOME:

CPF:

ENDEREÇO:

---

NOME:

CPF:

ENDEREÇO:



**ESTADO DA PARAÍBA  
PREFEITURA MUNICIPAL DE SÃO JOSÉ DA LAGOA TAPADA  
COMISSÃO PERMANENTE DE LICITAÇÃO**

Edital de licitação - Tomada de Preços nº 00003/2019  
Processo Administrativo nº 20191203TP00003

**ANEXO XIII - TOMADA DE PREÇOS Nº 00003/2019**

**PLANILHAS ORÇAMENTÁRIAS**



**ESTADO DA PARAÍBA  
PREFEITURA MUNICIPAL DE SÃO JOSÉ DA LAGOA TAPADA  
COMISSÃO PERMANENTE DE LICITAÇÃO**

Edital de licitação - Tomada de Preços nº 00003/2019  
Processo Administrativo nº 20191203TP00003

**ANEXO XIV - TOMADA DE PREÇOS Nº 00003/2019**

**CRONOGRAMA FÍSICO-FINANCEIRO**



**ESTADO DA PARAÍBA  
PREFEITURA MUNICIPAL DE SÃO JOSÉ DA LAGOA TAPADA  
COMISSÃO PERMANENTE DE LICITAÇÃO**

Edital de licitação - Tomada de Preços nº 00003/2019  
Processo Administrativo nº 20191203TP00003

**ANEXO XV - TOMADA DE PREÇOS Nº 00003/2019**

**ESPECIFICAÇÕES TÉCNICAS**





**ESTADO DA PARAÍBA**  
**PREFEITURA MUNICIPAL DE SÃO JOSÉ DA LAGOA TAPADA**  
**COMISSÃO PERMANENTE DE LICITAÇÃO**

Edital de licitação - Tomada de Preços nº 00003/2019  
Processo Administrativo nº 20191203TP00003

**ANEXO XVI - TOMADA DE PREÇOS Nº 00003/2019**

**PLANTA**



**ESTADO DA PARAÍBA**  
**PREFEITURA MUNICIPAL DE SÃO JOSÉ DA LAGOA TAPADA**  
**COMISSÃO PERMANENTE DE LICITAÇÃO**

Edital de licitação - Tomada de Preços nº 00003/2019  
Processo Administrativo nº 20191203TP00003



ESTADO DA PARAÍBA  
PREFEITURA MUNICIPAL DE SÃO JOSÉ DA LAGOA TAPADA

## ANEXO IV

### Planilha Orçamentária



ESTADO DA PARAÍBA  
PREFEITURA MUNICIPAL DE SÃO JOSÉ DA LAGOA TAPADA

# PLANILHA ORÇAMENTÁRIA

*Recapeamento Asfáltico em Via Pública Urbana*

CONTRATO 1052949-12/2018

Ministério das Cidades

LCL PROJETOS DE ENGENHARIA

Av- Monteiro da Franca, 160, Sala 03A, Manaíra

João Pessoa - PB

CEP: 58038-320

Tel: 83 99924-4447

Eng. Responsável: Lincoln Cartaxo de Lira Júnior

CPF 068.978.614-05

CREA 160 814 689 - 8

## ENCARGOS SOCIAIS

Item	Discriminação	Horista	Mensalista
<b>A</b>	<b>ENCARGOS SOCIAIS BÁSICOS</b>	<b>16,80</b>	<b>16,80</b>
A-1	INSS	-	-
A-2	SESI	1,50	1,50
A-3	SENAI	1,00	1,00
A-4	INCRA	0,20	0,20
A-5	SEBRAE	0,60	0,60
A-6	SALÁRIO EDUCAÇÃO	2,50	2,50
A-7	SEGURO CONTRA ACIDENTES DE TRABALHO	3,00	3,00
A-8	FGTS	8,00	8,00
A-9	SECONCI	-	-
<b>B</b>	<b>ENCARGOS SOCIAIS QUE RECEBEM AS INCIDÊNCIAS DE "A"</b>	<b>44,87</b>	<b>15,72</b>
B-1	REPOUSO SEMANAL REMUNERADO	18,03	-
B-2	FERIADOS	4,31	-
B-3	AUXILIO - ENFERMIDADE	0,91	0,70
B-4	13º SALARIO	10,85	8,33
B-5	LICENÇA PATERNIDADE	0,07	0,05
B-6	FALTAS JUSTIFICADAS	0,72	0,56
B-7	DIAS DE CHUVAS	2,05	-
B-8	AUXILIO ACIDENTE DE TRABALHO	0,11	0,08
B-9	FÉRIAS GOZADAS	7,79	5,98
B-10	SALÁRIO MATERNIDADE	0,03	0,02
<b>C</b>	<b>ENCARGOS SOCIAIS QUE NÃO RECEBEM AS INCIDÊNCIAS DE "A"</b>	<b>17,29</b>	<b>13,29</b>
C-1	AVISO PRÉVIO INDENIZADO	5,33	4,10
C-2	AVISO PRÉVIO TRABALHADO	0,13	0,10
C-3	FÉRIAS INDENIZADAS	5,98	4,60
C-4	DEPÓSITO RECISÃO SEM JUSTA CAUSA	5,40	4,15
C-5	INDENIZAÇÃO ADICIONAL	0,45	0,34
<b>D</b>	<b>TAXAS DE REINCIDÊNCIAS DE UM GRUPO SOBRE O OUTRO</b>	<b>7,99</b>	<b>2,98</b>
D-1	REINCIDENCIA DE GRUPO A SOBRE GRUPO B	7,54	2,64
D-2	REINCIDENCIA DE GRUPO A SOBRE AVISO PRÉVIO TRABALHADO E REINCIDENCIA DO FGTS SOBRE AVISO PRÉVIO INDENIZADO	0,45	0,34
	<b>TOTAL GERAL</b>	<b>86,95</b>	<b>48,79</b>

  
 Claudio Antônio M. de Sousa  
 Prefeito Municipal

PROGRAMA: Infraestrutura Turística  
 CONCEDENTE: Ministério das Cidades  
 CONVÊNTE: Município de São José da Lagoa Tapada - PB  
 CONTRATO: 1052949-12/2018  
 OBRA: Recapeamento Asfáltico em Via Pública Urbana  
 REF. PREÇOS: SINAPI PB - Setembro/2018

**CÁLCULO DA BONIFICAÇÃO E DESPESAS INDIRETAS**

CÁLCULO DE BDI		1 - Edificações			2 - Rodovias, Ferrovias, Pistas de Aeroportos, Infra Viária Urbana			3 - Abastecimento de Água, Coleta de Esgoto			4 - Estações e Redes de Distribuição de Energia Elétrica			5 - Portuárias, Marítimas e Fluviais			6 - Fornecimento de Materiais e Equipamentos		
Item componente do BDI	% Info	1ºQ	Médio	3º Q	1ºQ	Médio	3º Q	1ºQ	Médio	3º Q	1ºQ	Médio	3º Q	1ºQ	Médio	3º Q	1ºQ	Médio	3º Q
Administração Central (AC)	4,10	3,00	4,00	5,50	3,80	4,01	4,67	3,43	4,93	6,71	5,29	5,92	7,93	4,00	5,52	7,85	1,50	3,45	4,49
Seguro e Garantia (G)	0,50	0,80	0,80	1,00	0,32	0,40	0,74	0,28	0,49	0,75	0,25	0,51	0,56	0,81	1,22	1,99	0,30	0,48	0,82
Risco (R)	0,60	0,97	1,27	1,27	0,50	0,56	0,97	1,00	1,39	1,74	1,00	1,48	1,97	1,46	2,32	3,16	0,56	0,85	0,89
Despesas Financeiras (DF)	1,20	0,59	1,23	1,39	1,02	1,11	1,21	0,94	0,99	1,17	1,01	1,07	1,11	0,94	1,02	1,33	0,85	0,85	1,11
Lucro (L)	7,55	6,16	7,40	8,96	6,64	7,30	8,69	6,74	8,04	9,40	8,00	8,31	9,51	7,14	8,40	10,43	3,50	5,11	6,22
Impostos (I) - PIS, COFINS, CPRB, ISSQN	10,65																		

Conforme Legislação Específica

**VALORES DE BDI POR TIPO DE OBRA**

Observações	1ºQ	Médio	3º Q
1) Preencher apenas a coluna % Informado (Coluna C)			
	<b>Tipo de Obra</b>	<b>1ºQ</b>	<b>Médio</b>
	1 - Edificações	20,34	22,12
	2 - Rodovias, Ferrovias, Pistas de Aeroportos, Infra Viária	19,60	20,97
	3 - Abastecimento de Água, Coleta de Esgotos	20,76	24,18
	4 - Estações e Redes de Distribuição de Energia Elétrica	24,00	25,84
	5 - Portuárias, Marítimas e Fluviais	22,80	27,48
	6 - Fornecimento de Materiais e Equipamentos	11,10	14,02

Fórmula Utilizada:

$$BDI = \left[ \frac{(1 + AC + G + R) * (1 + DF) * (1 + L)}{1 - I} - 1 \right] * 100$$

B.D.I = 28,15%

Observações sobre os % informados no cálculo do BDI, neste caso:

Recapeamento Asfáltico em Via Pública Urbana

Os valores % informados se enquadraram nos limites do Acórdão 2622/2013-TCU-Plenário (CPRB desconsiderado)

PROJETO: Lincoln Cantaxo de Souza Júnior - Eng.º Civil CREA 160 814 689 - 8 - Tel. (83) 9 9924 4447

*Cláudio Antônio M. de Sousa*  
 Prefeito Municipal

PROGRAMA: **Infraestrutura Turística**  
 CONCEDEnte: **Ministério das Cidades**  
 CONVENENTE: **Município de São José da Lagoa Tapada - PB**  
 CONTRATO: **1052949-12/2018**  
 OBRA: **Recapamento Asfáltico em Via Pública Urbana**  
 REF. PREÇOS: **SINAPI PB - Setembro/2018**

### COMPOSIÇÃO DE CUSTOS

ITEM	FONTE	TIPO	CÓD	Descrição da Composição	Unid	Quant	Custo Unit.	Custo Total
<b>CONSTRUÇÃO DE PAVIMENTO COM APLICAÇÃO DE CONCRETO BETUMINOSO USINADO A QUENTE (CBUQ), CAMADA DE ROLAMENTO DE 3,0 CM - EXCLUSIVE TRANSPORTE. AF_03/2017 [ADAPTADO DE SINAPI 95990]</b>						<b>M3</b>		<b>1045,86</b>
1.1	SINAPI PB	INSUMO	1518	CONCRETO BETUMINOSO USINADO A QUENTE (CBUQ) PARA PAVIMENTAÇÃO ASFALTICA, PADRAO DNIT, FAIXA C, COM CAP 50/70 - AQUISICAO POSTO USINA	T	2,5548000	364	929,95
1.2	SINAPI PB	COMPOSIÇÃO	5835	VIBROACABADORA DE ASFALTO SOBRE ESTEIRAS, LARGURA DE PAVIMENTAÇÃO 1,90 M A 5,30 M, POTÊNCIA 105 HP CAPACIDADE 450 T/H - CHP DIURNO. AF_11/2014	CHP	0,0773000	216,83	16,76
1.3	SINAPI PB	COMPOSIÇÃO	5837	VIBROACABADORA DE ASFALTO SOBRE ESTEIRAS, LARGURA DE PAVIMENTAÇÃO 1,90 M A 5,30 M, POTÊNCIA 105 HP CAPACIDADE 450 T/H - CHI DIURNO. AF_11/2014	CHI	0,1581000	83,61	13,22
1.4	SINAPI PB	COMPOSIÇÃO	88314	RASTELEIRO COM ENCARGOS COMPLEMENTARES	H	1,8834000	10,53	19,83
1.5	SINAPI PB	COMPOSIÇÃO	91386	CAMINHÃO BASCULANTE 10 M3, TRUCADO CABINE SIMPLES, PESO BRUTO TOTAL 23.000 KG, CARGA ÚTIL MÁXIMA 15.935 KG, DISTÂNCIA ENTRE EIXOS 4,80 M, POTÊNCIA 230 CV INCLUSIVE CAÇAMBA METÁLICA - CHP DIURNO. AF_06/2014	CHP	0,0773000	160,08	12,37
1.6	SINAPI PB	COMPOSIÇÃO	95631	ROLO COMPACTADOR VIBRATORIO TANDEM, ACO LISO, POTENCIA 125 HP, PESO SEM/COM LASTRO 10,20/11,65 T, LARGURA DE TRABALHO 1,73 M - CHP DIURNO. AF_11/2016	CHP	0,1118000	128,05	14,32
1.7	SINAPI PB	COMPOSIÇÃO	95632	ROLO COMPACTADOR VIBRATORIO TANDEM, ACO LISO, POTENCIA 125 HP, PESO SEM/COM LASTRO 10,20/11,65 T, LARGURA DE TRABALHO 1,73 M - CHI DIURNO. AF_11/2016	CHI	0,1236000	41,43	5,12
1.8	SINAPI PB	COMPOSIÇÃO	96155	TRATOR DE PNEUS COM POTÊNCIA DE 85 CV, TRAÇÃO 4X4, COM VASSOURA MECÂNICA ACOPLADA - CHI DIURNO. AF_02/2017	CHI	0,1785000	24,41	4,36
1.9	SINAPI PB	COMPOSIÇÃO	96157	TRATOR DE PNEUS COM POTÊNCIA DE 85 CV, TRAÇÃO 4X4, COM VASSOURA MECÂNICA ACOPLADA - CHP DIURNO. AF_03/2017	CHP	0,0569000	73,74	4,20
1.10	SINAPI PB	COMPOSIÇÃO	96463	ROLO COMPACTADOR DE PNEUS, ESTATICO, PRESSAO VARIÁVEL, POTENCIA 110 HP, PESO SEM/COM LASTRO 10,8/27 T, LARGURA DE ROLAGEM 2,30 M - CHP DIURNO. AF_06/2017	CHP	0,0582000	126,98	7,39
1.11	SINAPI PB	COMPOSIÇÃO	96464	ROLO COMPACTADOR DE PNEUS, ESTATICO, PRESSAO VARIÁVEL, POTENCIA 110 HP, PESO SEM/COM LASTRO 10,8/27 T, LARGURA DE ROLAGEM 2,30 M - CHI DIURNO. AF_06/2017	CHI	0,4126000	44,46	18,34
<b>CONSTRUÇÃO DE PAVIMENTO COM APLICAÇÃO DE CONCRETO BETUMINOSO USINADO A QUENTE (CBUQ), BINDER, COM ESPESSURA DE 3,0 CM - EXCLUSIVE TRANSPORTE. AF_03/2017 [ADAPTADO DE SINAPI 95992]</b>						<b>M3</b>		<b>952,24</b>
1.1	SINAPI PB	COMPOSIÇÃO	5835	VIBROACABADORA DE ASFALTO SOBRE ESTEIRAS, LARGURA DE PAVIMENTAÇÃO 1,90 M A 5,30 M, POTÊNCIA 105 HP CAPACIDADE 450 T/H - CHP DIURNO. AF_11/2014	CHP	0,0552000	216,83	11,97
1.2	SINAPI PB	COMPOSIÇÃO	5837	VIBROACABADORA DE ASFALTO SOBRE ESTEIRAS, LARGURA DE PAVIMENTAÇÃO 1,90 M A 5,30 M, POTÊNCIA 105 HP CAPACIDADE 450 T/H - CHI DIURNO. AF_11/2014	CHI	0,1129000	83,61	9,44

*Cláudio Antônio M. de Sousa*  
 Prefeito Municipal

1.3	SINAPI PB	INSUMO	41965	CONCRETO BETUMINOSO USINADO A QUENTE (CBUQ) PARA PAVIMENTACAO ASFALTICA, PADRAO DNIT, PARA BINDER, COM CAP 50/70 - AQUISICAO POSTO USINA	T	2,5548000	340	868,63
1.4	SINAPI PB	COMPOSIÇÃO	88314	RASTELEIRO COM ENCARGOS COMPLEMENTARES	H	1,3453000	10,53	14,17
1.5	SINAPI PB	COMPOSIÇÃO	91386	CAMINHÃO BASCULANTE 10 M3, TRUCADO CABINE SIMPLES, PESO BRUTO TOTAL 23.000 KG, CARGA ÚTIL MÁXIMA 15.935 KG, DISTÂNCIA ENTRE EIXOS 4,80 M, POTÊNCIA 230 CV INCLUSIVE CAÇAMBA METÁLICA - CHP DIURNO. AF_06/2014	CHP	0,0552000	160,08	8,84
1.6	SINAPI PB	COMPOSIÇÃO	95631	ROLO COMPACTADOR VIBRATORIO TANDEM, ACO LISO, POTENCIA 125 HP, PESO SEM/COM LASTRO 10,20/11,65 T, LARGURA DE TRABALHO 1,73 M - CHP DIURNO. AF_11/2016	CHP	0,0799000	128,05	10,23
1.7	SINAPI PB	COMPOSIÇÃO	95632	ROLO COMPACTADOR VIBRATORIO TANDEM, ACO LISO, POTENCIA 125 HP, PESO SEM/COM LASTRO 10,20/11,65 T, LARGURA DE TRABALHO 1,73 M - CHI DIURNO. AF_11/2016	CHI	0,0883000	41,43	3,66
1.8	SINAPI PB	COMPOSIÇÃO	96155	TRATOR DE PNEUS COM POTÊNCIA DE 85 CV, TRAÇÃO 4X4, COM VASSOURA MECÂNICA ACOPLADA - CHI DIURNO. AF_02/2017	CHI	0,1113000	24,41	2,72
1.9	SINAPI PB	COMPOSIÇÃO	96157	TRATOR DE PNEUS COM POTÊNCIA DE 85 CV, TRAÇÃO 4X4, COM VASSOURA MECÂNICA ACOPLADA - CHP DIURNO. AF_03/2017	CHP	0,0569000	73,74	4,20
1.10	SINAPI PB	COMPOSIÇÃO	96463	ROLO COMPACTADOR DE PNEUS, ESTATICO, PRESSAO VARIÁVEL, POTENCIA 110 HP, PESO SEM/COM LASTRO 10,8/27 T, LARGURA DE ROLAGEM 2,30 M - CHP DIURNO. AF_06/2017	CHP	0,0416000	126,98	5,28
1.11	SINAPI PB	COMPOSIÇÃO	96464	ROLO COMPACTADOR DE PNEUS, ESTATICO, PRESSAO VARIÁVEL, POTENCIA 110 HP, PESO SEM/COM LASTRO 10,8/27 T, LARGURA DE ROLAGEM 2,30 M - CHI DIURNO. AF_06/2017	CHI	0,2947000	44,46	13,10

*Claudio Antonio M. de Sousa*  
 Prefeito Municipal



PROGRAMA: **Infraestrutura Turística**  
 CONCEDENTE: **Ministério das Cidades**  
 CONVENIENTE: **Município de São José da Lagoa Tapada - PB**  
 CONTRATO: **1052949-12/2018**  
 OBRA: **Recapeamento Asfáltico em Via Pública Urbana**  
 REF. PREÇOS: **SINAPI PB - Setembro/2018**

**COTAÇÃO DE INSUMOS**

ITEM	FORNECEDOR	TIPO	CÓD	DESCRIÇÃO	UND	CUSTO
<b>1</b>	<b>CONCRETO BETUMINOSO USINADO A QUENTE (CBUQ) PARA PAVIMENTAÇÃO ASFALTICA, PADRÃO DNIT, FAIXA C, COM CAP 50/70-AQUISIÇÃO POSTO USINA</b>				<b>T</b>	<b>364</b>
	Joca					
1.1	Pavimentos / Construfenix		CNPJ nº 73.041.188/0001-90		T	345
1.2	Construtora Rocha		CNPJ nº 09.323.098/0001-92		T	364
1.3	RCA Construções		CNPJ nº 08.766.483/0001-41		T	390
<b>2</b>	<b>CONCRETO BETUMINOSO USINADO A QUENTE (CBUQ) PARA PAVIMENTAÇÃO BINDER, PADRÃO DNIT, FAIXA C, COM CAP 50/70-AQUISIÇÃO POSTO USINA</b>				<b>T</b>	<b>340</b>
	Joca					
2.1	Pavimentos / Construfenix		CNPJ nº 73.041.188/0001-90		T	315
2.2	Construtora Rocha		CNPJ nº 09.323.098/0001-92		T	340
2.3	RCA Construções		CNPJ nº 08.766.483/0001-41		T	380

Coln Cartaxo de Lira Jr.  
 Engenheiro Civil  
 CPF: 160.814.689-8

*Claudio Antônio M. de Sousa*  
 Prefeito Municipal

PROGRAMA: Infraestrutura Turística  
 CONCEDENTE: Ministério das Cidades  
 CONVENENTE: Município de São José da Lagoa Tapada - PB  
 CONTRATO: 1052949-12/2018  
 OBRA: Recapeamento Asfáltico em Via Pública Urbana  
 REF. PREÇOS: SINAPI PB - Setembro/2018

**PLANILHA ORÇAMENTÁRIA AUXILIAR DO TRANSPORTE DE MATERIAL BETUMINOSO (REFINARIA - OBRA), DMT=503KM, DE ACORDO COM A INSTRUÇÃO DE SERVIÇO Nº 2, 18/01/2011 E PORTARIA Nº 1.078, 11/08/2015**

**DADOS A ENTRAR:**

índice julho de 2014 (pavimentação) - I0 270,237  
 índice setembro de 2018 (pavimentação) - I1 336,49 variável de acordo com a data-base

1.0 Fator de Correção p/ transporte de M.B. (FC)  
**FC=I1/I0 1,2452**

ICMS - Paraíba (%) 18,00%  
 D (km) - distância 503,00

2.0 Custo Direto do transporte (fórmula variável de acordo com o tipo do trajeto a ser percorrido)  
 rodovia pavimentada, temos:  
 $CD=(26,939+0,253*D)$

**CD (R\$/ton) 154,2**

3.0 Custo do transporte  
 $CT=CD/(1-\%ICMS/100) * FC$

**CT (R\$/ton) 234,16**

MATERIAL BETUMINOSO	TAXA DE APLICAÇÃO	UNID	CUSTO DIRETO DO TRANSPORTE (R\$/T)	CUSTO FINAL	UNID
Pintura de ligação	0,0004	t/m <sup>2</sup>	234,16	0,09	R\$/m <sup>2</sup>

*Lincoln Carlos de Lira Jr.*  
 Engenheiro Civil  
 CREA/PB: 160.814.689-8

*Valdeci Antônio M. de Sousa*  
 Prefeito Municipal

PROGRAMA: Infraestrutura Turística  
 CONCEDENTE: Ministério das Cidades  
 CONVENENTE: Município de São José da Lagoa Tapada - PB  
 CONTRATO: 1052949-12/2018  
 OBRA: Recapeamento Asfáltico em Via Pública Urbana  
 REF. PREÇOS: SINAPI PB - Setembro/2018

**PLANILHA ORÇAMENTÁRIA AUXILIAR DO TRANSPORTE DE MATERIAL BETUMINOSO (USINA - OBRA) DMT=44,2KM, DE ACORDO COM A INSTRUÇÃO DE SERVIÇO Nº 2, 18/01/2011 E PORTARIA Nº 1.078, 11/08/2015.**

**DADOS A ENTRAR:**

índice julho de 2014 (pavimentação) - I0 270,237  
 índice setembro de 2018 (pavimentação) - I1 336,49 variável de acordo com a data-base

1.0 Fator de Correção p/ transporte de M.B. (FC)

**FC=I1/I0 1,2452**

ICMS - Paraíba (%) 18,00%

D (km) - distância 44,20

2.0 Custo Direto do transporte (fórmula variável de acordo com o tipo do trajeto a ser percorrido)

rodovia pavimentada, temos:

$CD=(26,939+0,253*D)$

**CD (R\$/ton) 38,12**

3.0 Custo do transporte

$CT=CD/(1-\%ICMS/100) * FC$

**CT (R\$/ton) 57,89**

MATERIAL BETUMINOSO	TAXA DE APLICAÇÃO	UNID	CUSTO DIRETO DO TRANSPORTE (R\$/T)	CUSTO FINAL	UNID
Reperfilamento com binder (2,33 t/m <sup>3</sup> )	2,3300	t/m <sup>3</sup>	57,89	134,88	R\$/m <sup>3</sup>
CBUQ (2,40 t/m <sup>3</sup> )	2,4000	t/m <sup>3</sup>	57,89	138,94	R\$/m <sup>3</sup>

*Lincoln Cartão de Lira Jr.*  
 Prefeitura Municipal

Lincoln Cartão de Lira Jr.  
 Engenheiro Civil  
 CREA/PB: 660.814,689-3

PROGRAMA: Infraestrutura Turística  
 CONCEDENTE: Ministério das Cidades  
 CONVENIENTE: Município de São José da Lagoa Tapada - PB  
 CONTRATO: 1052949-12/2018  
 OBRA: Recapeamento Asfáltico em Via Pública Urbana  
 REF. PREÇOS: SINAPI PB - Setembro/2018

**QUADRO RESUMO DE QUANTITATIVOS A SEREM EXECUTADOS NAS RUAS**

Item	Logradouro	Comprimento	Largura faixa rolamento	Área Média	Sinalização vertical	Placa de rua	Qty Faixas	Obs.
		m	m	m2	und	und	und	
<b>TOTAL</b>		<b>678,515</b>		<b>6072,55</b>	<b>0</b>	<b>0</b>	<b>111</b>	
1	Rua José Dias Fortes Rodrigues	242,983	Variável	2024,37			40	
2	Rua Ananias Sarmiento	310,132	Variável	2673,9			51	
3	Rua Izidro Gomes de Sá	125,400	Variável	1374,28			20	

  
 Cláudio Antônio M. de Sousa  
 Prefeito Municipal

PROGRAMA:  
CONCEDENTE:  
CONVENIENTE:  
CONTRATO:  
OBRA:  
REF. PREÇOS:

Infraestrutura Turística  
Ministério das Cidades  
Município de São José da Lagoa Tapada - PB  
1052949-12/2018  
Recapamento Asfáltico em Via Pública Urbana  
SINAPI PB - Setembro/2018

MEMÓRIA DE CÁLCULO DE QUANTIDADES

ITEM	SERVIÇO	DESCRIÇÃO	VEZ	DADOS						RESULTADO			UNID	
				X1	X2	Y1	Y2	Z1	Z2	PARCIAL	TOTAL	GERAL		
0.0	Recapamento Asfáltico em Via Pública Urbana													
1.0	Rua José Dias Fortes Rodrigues													
1.1	PLACA DE OBRA													
1.1.1	PLACA DE OBRA EM CHAPA DE ACO GALVANIZADO	A placa terá 2,50m de largura por 4,0m de comprimento, conforme modelo de placas de obras da Secretaria de Comunicação da Presidência da República.	1	2,5		4				10		10		M2
1.1.1.1	E0 - E12+2,983													
1.2	CAPEAMENTO													
1.2.1	PINTURA DE LIGACAO COM EMULSAO RR-1C	Área da faixa de rolamento da via												
1.2.1.1	E0 - E12+2,983	Área obtida em Autocad (Binder)	1	2024,4						2024,37		2024,37		M2
1.2.1.2	E0 - E12+2,983	Área obtida em Autocad (Capeamento)	1	2024,4						2024,37		2024,37		M2
1.2.2	CONSTRUÇÃO DE PAVIMENTO COM APLICAÇÃO DE CONCRETO BETUMINOSO USINADO A QUENTE (CBUQ), BINDER, COM ESPESSURA DE 3,0 CM - EXCLUSIVE TRANSPORTE. AF_03/2017	Área do reperfilamento x espessura do Binder												M3
1.2.2.1	E0 - E12+2,983	Espessura = 3,0 cm Densidade Binder = 2,33 t/m3	1	2024,4			0,03			60,731		60,731		
1.2.2.2	Desconto linha d'água	Desconto de 30 cm	-2	242,98		0,3				2,187		-4,374		
1.2.3	CONSTRUÇÃO DE PAVIMENTO COM APLICAÇÃO DE CONCRETO BETUMINOSO USINADO A QUENTE (CBUQ), CAMADA DE ROLAMENTO, COM ESPESSURA DE 3,0 CM - EXCLUSIVE TRANSPORTE. AF_03/2017	Área do capeamento x a espessura do CBUQ												M3
1.2.3.1	E0 - E12+2,983	Espessura = 3,0 cm Densidade CBUQ = 2,40 t/m3	1	2024,4			0,03			60,731		60,731		

ITEM	SERVIÇO	DESCRIÇÃO	VEZ	DADOS						RESULTADO			UNID	
				X1	X2	Y1	Y2	Z1	Z2	PARCIAL	TOTAL	GERAL		
1.2.3.2	Desconto linha d'água	Desconto de 30 cm	-2	242,98		0,3		0,03			2,187	-4,374		
1.2.4	TRANSPORTE DE EMULSÃO RR-1C (PINTURA DE LIGAÇÃO), EM RODOVIA PAVIMENTADA (REFINARIA → OBRA)												4048,74	M2
1.2.4.1	Sobre asfalto existente		1	4048,7							4048,74	4048,74		
1.2.5	TRANSPORTE COM CAMINHÃO BASCULANTE DE 10 M3, EM VIA URBANA PAVIMENTADA, DMT ACIMA DE 30 KM (UNIDADE: TKM). AF_04/2016	Transporte Usina → Obra											4981,96	TXK M
1.2.5.1	E0 - E12+2,983	Binder	1	56,357		44,20					2490,98	2490,98		
1.2.5.2	E0 - E12+2,983	Capçamento - CBUQ	1	56,357		44,20					2490,98	2490,98		
1.2.6	PINTURA DE FAIXA - TINTA BASE ACRÍLICA - ESPESURA DE 0,6 MM												8	M2
1.2.6.1	E0 - E12+2,983 (sinalização horizontal)		40	2		0,1					0,2	8		
1.2.7	SINALIZAÇÃO VERTICAL, C CHAPAS PLANAS DE AÇO ZINCADO Nº16 CONFORMIDADE C NORMA ABNT NBR 11904:2015, SUPORTE DE FIXAÇÃO EM SEÇÃO QUADRADA DE 3" MADEIRA DE LEI, PINTADO DUAS DEMÃOS, TINTA A VASE DE BORRACHA CLORADA OU ESMALTE SINTÉTICO BRANCO, COM FIXAÇÃO, PARAFUSOS, ARRUELAS, PORCAS E ELEMENTOS METÁLICOS GALVANIZADOS, PELICULAS RETO REFLETIVA TIPO III A, EM ACORDO NORMA NBR 14644/2013	Será utilizada placa de "Parada obrigatória" (R1).											12	m2
1.2.7.1	E0 - E12+2,983		40	0,3							0,3	12		
1.3	DRENAGEM													
1.3.1	CAIXA DE PASSAGEM 30X30X40 COM TAMPA E DRENO BRITA	Quantidade de caixas conforme indicações do projeto											0	UN
1.3.1.1	E0 - E12+2,983		0	1							1	0		
1.4	DIVERSOS													
1.4.1	PLACA ESMALTADA PARA IDENTIFICAÇÃO NR DE RUA, DIMENSÕES 45X25CM	Serão utilizadas duas placas, sendo uma no início e outra no fim do logradouro											0	UN
1.4.1.1	E0 - E12+2,983		0	1							1	0		

  
 Cláudio Antônio de Sousa
   
 Prefeito Municipal

ITEM	SERVIÇO	DESCRIÇÃO	VEZ	DADOS							RESULTADO			UNID	
				X1	X2	Y1	Y2	Z1	Z2	PARCIAL	TOTAL	GERAL			
2.0	Rua Ananias Sarmiento														
2.1	PLACA DE OBRA														
2.1.1	PLACA DE OBRA EM CHAPA DE ACO GALVANIZADO	A placa terá 2,50m de largura por 4,0m de comprimento, conforme modelo de placas de obras da Secretaria de Comunicação da Presidência da República.												0	M2
2.1.1.1	EO - E15+10,132		0	2,5	4						10	0			
2.2	CAPEAMENTO														
2.2.1	PINTURA DE LIGACAO COM EMULSAO RR-1C	Área da faixa de rolamento da via												5347,8	M2
2.2.1.1	EO - E15+10,132	Área obtida em Autocad (Binder)	1	2673,9							2673,9	2673,9			
2.2.1.1	EO - E15+10,132	Área obtida em Autocad (Capeamento)	1	2673,9							2673,9	2673,9			
2.2.2	CONSTRUÇÃO DE PAVIMENTO COM APLICAÇÃO DE CONCRETO BETUMINOSO USINADO A QUENTE (CBUQ), BINDER, COM ESPESSURA DE 3,0 CM - EXCLUSIVE TRANSPORTE. AF_03/2017	Área do reperfilamento x espessura do Binder												74,640	M3
2.2.2.1	EO - E15+10,132	Espessura = 3,0 cm	1	2673,9				0,03			80,217	80,22			
2.2.2.2	Desconto linha d'água	Densidade Binder = 2,33 t/m3	-2	310,13	0,3			0,03			2,79119	-5,58			
2.2.3	CONSTRUÇÃO DE PAVIMENTO COM APLICAÇÃO DE CONCRETO BETUMINOSO USINADO A QUENTE (CBUQ), CAMADA DE ROLAMENTO, COM ESPESSURA DE 3,0 CM - EXCLUSIVE TRANSPORTE. AF_03/2017	Área do capeamento x a espessura do CBUQ												74,640	M3
2.2.3.1	EO - E15+10,132	Espessura = 3,0 cm	1	2673,9				0,03			80,217	80,22			
2.2.3.2	Desconto linha d'água	Densidade CBUQ = 2,40 t/m3	-2	310,13	0,3			0,03			2,79119	-5,58			
2.2.4	TRANSPORTE DE EMULSÃO RR-1C (PINTURA DE LIGAÇÃO), EM RODOVIA PAVIMENTADA (REFINARIA → OBRA)													5347,8	M2
2.2.4.1	Sobre asfalto existente		1	5347,8							5347,8	5347,80			
2.2.5	TRANSPORTE COM CAMINHÃO BASCULANTE DE 10 M3, EM VIA URBANA PAVIMENTADA, DMT ACIMA DE 30 KM (UNIDADE: TXKM). AF_04/2016	Transporte Usina → Obra												6598,18	TXK M
2.2.5.1	EO - E15+10,132	Binder	1	74,64	44,20						3299,09	3299,09			

PROJETO: Lincoln Cartaxo de Lira Júnior – Engº Civil CREA 160 814 689/8 – Tel. (83) 9 9924 444

ITEM	SERVIÇO	DESCRIÇÃO	VEZ	DADOS							RESULTADO			UNID
				X1	X2	Y1	Y2	Z1	Z2	PARCIAL	TOTAL	GERAL		
2.2.5.1	E0 - E15+10,132	Capramento - CBUQ	1	74,64		44,20					3299,09	3299,09		
2.2.6	PINTURA DE FAIXA - TINTA BASE ACRÍLICA - ESPESURA DE 0,6 MM												10,2	M2
2.2.6.1	E0 - E15+10,132 (sinalização horizontal)		51	2		0,1					0,2	10,2		
2.2.7	SINALIZAÇÃO VERTICAL, C CHAPAS PLANAS DE AÇO ZINCADO Nº16 CONFORMIDADE C NORMA ABNT NBR 11904:2015, SUPORTE DE FIXAÇÃO EM SEÇÃO QUADRADA DE 3" MADEIRA DE LEI, PINTADO DUAS DEMÃOS, TINTA A VASE DE BORRACHA CLORADA OU ESMALTE SINTÉTICO BRANCO, COM FIXAÇÃO, PARAFUSOS, ARRUELAS, PORCAS E ELEMENTOS METÁLICOS GALVANIZADOS, PELICULAS RETO REFLETIVA TIPO III A, EM ACORDO NORMA NBR 14644/2013	Será utilizada placa de "Parada obrigatória" (R1).											15,3	m2
2.2.7.1	E0 - E15+10,132		51	0,3							0,3	15,3		
2.3	DRENAGEM													
2.3.1	CAIXA DE PASSAGEM 30X30X40 COM TAMPA E DRENO BRITA	Quantidade de caixas conforme indicações do projeto											0	UN
2.3.1.1	E0 - E15+10,132		0	1							1	0		
2.4	DIVERSOS													
2.4.1	PLACA ESMALTADA PARA IDENTIFICAÇÃO NR DE RUA, DIMENSÕES 45X25CM	Serão utilizadas duas placas, sendo uma no início e outra no fim do logradouro											0	UN
2.4.1.1	E0 - E15+10,132		0	1							1	0		

  
 Cláudio Antônio M. da Sousa  
 Prefeito Municipal



ITEM	SERVIÇO	DESCRIÇÃO	VEZ	DADOS						RESULTADO			UNID	
				X1	X2	Y1	Y2	Z1	Z2	PARCIAL	TOTAL	GERAL		
3.0	Rua Izidro Gomes de Sá													
3.1	PLACA DE OBRA													
3.1.1	PLACA DE OBRA EM CHAPA DE ACO GALVANIZADO	A placa terá 2,50m de largura por 4,0m de comprimento, conforme modelo de placas de obras da Secretaria de Comunicação da Presidência da República.											0	M2
3.1.1.1	E0 - E6+5,4		0	2,5		4					10	0		
3.2	CAPEAMENTO													
3.2.1	PINTURA DE LIGACAO COM EMULSAO RR-1C	Área da faixa de rolamento da via											2748,56	M2
3.2.1.1	E0 - E6+5,4	Área obtida em Autocad (Binder)	1	1374,3							1374,28	1374,28		
3.2.1.2	E0 - E6+5,4	Área obtida em Autocad (Capeamento)	1	1374,3							1374,28	1374,28		
3.2.2	CONSTRUÇÃO DE PAVIMENTO COM APLICAÇÃO DE CONCRETO BETUMINOSO USINADO A QUENTE (CBUQ), BINDER, COM ESPESSURA DE 3,0 CM - EXCLUSIVE TRANSPORTE. AF_03/2017	Área do reperfilamento x espessura do Binder											38,971	M3
3.2.2.1	E0 - E6+5,4	Espessura = 3,0 cm	1	1374,3				0,03			41,228	41,228		
3.2.2.1	Desconto linha d'água	Densidade Binder = 2,33 t/m3	-2	125,4		0,3		0,03			1,1286	-2,257		
3.2.3	CONSTRUÇÃO DE PAVIMENTO COM APLICAÇÃO DE CONCRETO BETUMINOSO USINADO A QUENTE (CBUQ), CAMADA DE ROLAMENTO, COM ESPESSURA DE 3,0 CM - EXCLUSIVE TRANSPORTE. AF_03/2017	Área do capeamento x a espessura do CBUQ											38,970	M3
3.2.3.1	E0 - E6+5,4	Espessura = 3,0 cm	1	1374,3				0,03			41,228	41,228		
3.2.3.2	Desconto linha d'água	Densidade CBUQ = 2,40 t/m3	-2	125,4		0,3		0,03			1,129	-2,258		
3.2.4	TRANSPORTE DE EMULSÃO RR-1C (PINTURA DE LIGAÇÃO), EM RODOVIA PAVIMENTADA (REFINARIA → OBRA)	Transporte Usina → Obra											2748,56	M2
3.2.4.1	Sobre asfalto existente		1	2748,6							2748,56	2748,56		
3.2.5	TRANSPORTE COM CAMINHÃO BASCULANTE DE 10 M3, EM VIA URBANA PAVIMENTADA, DMT ACIMA DE 30 KM (UNIDADE: TXKM). AF_04/2016												3444,99	TXK M
3.2.5.1	E0 - E6+5,4		1	38,971		44,20					1722,52	1722,52		

PROJETO: Lincoln Cartaxo de Lira Júnior – Engº Civil CREA 160.814.689 - 8 – Tel. (83) 9 9924 4447

  
Cláudio Antônio M. de Sousa  
Prefeito Municipal

ITEM	SERVIÇO	DESCRIÇÃO	VEZ	DADOS							RESULTADO			UNID	
				X1	X2	Y1	Y2	Z1	Z2	PARCIAL	TOTAL	GERAL			
3.2.5.1	E0 - E6+5,4		1	38,970		44,20						1722,47	1722,47		
3.2.6	PINTURA DE FAIXA - TINTA BASE ACRÍLICA - ESPESURA DE 0,6 MM													4	M2
3.2.6.1	E0 - E6+5,4 (sinalização horizontal)		20	2		0,1						0,2	4		
3.2.7	SINALIZAÇÃO VERTICAL, C CHAPAS PLANAS DE AÇO ZINCADO Nº16 CONFORMIDADE C NORMA ABNT NBR 11904:2015, SUPORTE DE FIXAÇÃO EM SEÇÃO QUADRADA DE 3" MADEIRA DE LEI, PINTADO DUAS DEMÃOS, TINTA A VASE DE BORRACHA CLORADA OU ESMALTE SINTÉTICO BRANCO, COM FIXAÇÃO, PARAFUSOS, ARRUELAS, PORCAS E ELEMENTOS METÁLICOS GALVANIZADOS, PELICULAS RETO REFLETIVA TIPO III A, EM ACORDO NORMA NBR 14644/2013	Será utilizadaa placa de "Parada obrigatória" (R1).												6	m2
3.2.7.1	E0 - E6+5,4		20	0,3								0,3	6		

PROGRAMA:	Infraestrutura Turística	
CONCEDENTE:	Ministério das Cidades	
CONVENENTE:	Município de São José da Lagoa Tapada - PB	
CONTRATO:	1052949-12/2018	
OBRA:	Recapamento Asfáltico em Via Pública Urbana	Encargos: 86,95%
REF. PREÇOS:	SINAPI PB - Setembro/2018	B.D.I.: 28,15%
		B.D.I. (fornecimento de materiais): 16,80%

**PLANILHA ORÇAMENTÁRIA**

FONTE	CÓDIGO	ITEM	DESCRIÇÃO DOS SERVIÇOS	UNID.	QUANT.	VALORES (R\$)	
						UNIT.	TOTAL
		<b>0.0</b>	<b>Recapamento Asfáltico em Via Pública Urbana</b>				<b>366 920,33</b>
		<b>1.0</b>	<b>Rua José Dias Fortes Rodrigues</b>				<b>124 762,05</b>
		<b>1.1</b>	<b>PLACA DE OBRA</b>				<b>3 965,90</b>
SINAPI PB	74209/1	1.1.1	PLACA DE OBRA EM CHAPA DE ACO GALVANIZADO	M2	10,00	396,59	3 965,90
		<b>1.2</b>	<b>CAPEAMENTO</b>				<b>120 796,15</b>
SINAPI PB	72942	1.2.1	PINTURA DE LIGACAO COM EMULSAO RR-1C	M2	4 048,74	1,77	7 166,27
SINAPI PB	95992	1.2.2	CONSTRUÇÃO DE PAVIMENTO COM APLICAÇÃO DE CONCRETO BETUMINOSO USINADO A QUENTE (CBUQ), BINDER, COM ESPESSURA DE 3,0 CM - EXCLUSIVE TRANSPORTE. AF_03/2017	M3	56,36	900,50	50 752,18
SINAPI PB	95990	1.2.3	CONSTRUÇÃO DE PAVIMENTO COM APLICAÇÃO DE CONCRETO BETUMINOSO USINADO A QUENTE (CBUQ), CAMADA DE ROLAMENTO, COM ESPESSURA DE 3,0 CM - EXCLUSIVE TRANSPORTE. AF_03/2017	M3	56,36	967,49	54 527,74
SINAPI PB	-	1.2.4	TRANSPORTE DE EMULSAO RR-1C (PINTURA DE LIGAÇÃO), EM RODOVIA PAVIMENTADA (REFINARIA → OBRA) [BDI diferenciado (fornecimento de materiais): 0,168]	M2	4 048,74	0,11	445,36
SINAPI PB	93596	1.2.5	TRANSPORTE COM CAMINHÃO BASCULANTE DE 10 M3, EM VIA URBANA PAVIMENTADA, DMT ACIMA DE 30 KM (UNIDADE: TXKM). AF_04/2016 [BDI diferenciado (fornecimento de materiais): 0,168]	TXKM	4 981,96	0,57	2 839,72
SICRO DNIT PB	5213401	1.2.6	PINTURA DE FAIXA - TINTA BASE ACRÍLICA - ESPESSURA DE 0,6 MM	M2	8,00	28,28	226,24
DER PB	06.200.00	1.2.7	SINALIZAÇÃO VERTICAL, C CHAPAS PLANAS DE AÇO ZINCADO Nº16 CONFORMIDADE C NORMA ABNT NBR 11904:2015, SUPORTE DE FIXAÇÃO EM SECÇÃO QUADRADA DE 3" MADEIRA DE LEI, PINTADO DUAS DEMÃOS, TINTA A VASE DE BORRACHA CLORADA OU ESMALTE SINTÉTICO BRANCO, COM FIXAÇÃO, PARAFUSOS, ARRUELAS, PORCAS E ELEMENTOS METALICOS GALVANIZADOS, PELICULAS RETO REFLETIVA TIPO III A, EM ACORDO NORMA NBR 14644/2013	m2	12,00	403,22	4 838,64
		<b>1.3</b>	<b>DRENAGEM</b>				<b>0,00</b>
SINAPI PB	83446	1.3.1	CAIXA DE PASSAGEM 30X30X40 COM TAMPA E DRENO BRITA	UN	0,00	152,70	0,00
		<b>1.4</b>	<b>DIVERSOS</b>				<b>0,00</b>
SINAPI PB	73916/2	1.4.1	PLACA ESMALTADA PARA IDENTIFICAÇÃO NR DE RUA, DIMENSÕES 45X25CM	UN	0,00	108,53	0,00
		<b>2.0</b>	<b>Rua Ananias Sarmento</b>				<b>159 699,33</b>
		<b>2.1</b>	<b>PLACA DE OBRA</b>				<b>0,00</b>
SINAPI PB	74209/1	2.1.1	PLACA DE OBRA EM CHAPA DE ACO GALVANIZADO	M2	0,00	396,59	0,00
		<b>2.2</b>	<b>CAPEAMENTO</b>				<b>159 699,33</b>
SINAPI PB	72942	2.2.1	PINTURA DE LIGACAO COM EMULSAO RR-1C	M2	5 347,80	1,77	9 465,61
SINAPI PB	95992	2.2.2	CONSTRUÇÃO DE PAVIMENTO COM APLICAÇÃO DE CONCRETO BETUMINOSO USINADO A QUENTE (CBUQ), BINDER, COM ESPESSURA DE 3,0 CM - EXCLUSIVE TRANSPORTE. AF_03/2017	M3	74,64	900,50	67 213,32
SINAPI PB	95990	2.2.3	CONSTRUÇÃO DE PAVIMENTO COM APLICAÇÃO DE CONCRETO BETUMINOSO USINADO A QUENTE (CBUQ), CAMADA DE ROLAMENTO, COM ESPESSURA DE 3,0 CM - EXCLUSIVE TRANSPORTE. AF_03/2017	M3	74,64	967,49	72 213,45
SINAPI PB	-	2.2.4	TRANSPORTE DE EMULSAO RR-1C (PINTURA DE LIGAÇÃO), EM RODOVIA PAVIMENTADA (REFINARIA → OBRA)	M2	5 347,80	0,11	588,26
SINAPI PB	93596	2.2.5	TRANSPORTE COM CAMINHÃO BASCULANTE DE 10 M3, EM VIA URBANA PAVIMENTADA, DMT ACIMA DE 30 KM (UNIDADE: TXKM). AF_04/2016	TXKM	6 598,18	0,57	3 760,96
SICRO DNIT PB	5213401	2.2.6	PINTURA DE FAIXA - TINTA BASE ACRÍLICA - ESPESSURA DE 0,6 MM	M2	10,20	28,28	288,46

  
 Claudio Antônio M de Sousa  
 Prefeito Municipal

FONTE	CÓDIGO	ITEM	DESCRIÇÃO DOS SERVIÇOS	UNID.	QUANT.	VALORES (R\$)	
						UNIT.	TOTAL
DER PB	06.200.00	2.2.7	SINALIZAÇÃO VERTICAL, C CHAPAS PLANAS DE AÇO ZINCADO Nº16 CONFORMIDADE C NORMA ABNT NBR 11904:2015, SUPORTE DE FIXAÇÃO EM SECÇÃO QUADRADA DE 3" MADEIRA DE LEI, PINTADO DUAS DEMÃOS, TINTA A VASE DE BORRACHA CLORADA OU ESMALTE SINTÉTICO BRANCO, COM FIXAÇÃO, PARAFUSOS, ARRUELAS, PORCAS E ELEMENTOS METALICOS GALVANIZADOS, PELICULAS RETO REFLETIVA TIPO III A, EM ACORDO NORMA NBR 14644/2013	m2	15,30	403,22	6 169,27
		<b>2.3</b>	<b>DRENAGEM</b>				<b>0,00</b>
SINAPI PB	83446	2.3.1	CAIXA DE PASSAGEM 30X30X40 COM TAMPA E DRENO BRITA	UN	0,00	152,70	0,00
		<b>2.4</b>	<b>DIVERSOS</b>				<b>0,00</b>
SINAPI PB	73916/2	2.4.1	PLACA ESMALTADA PARA IDENTIFICAÇÃO NR DE RUA, DIMENSÕES 45X25CM	UN	0,00	108,53	0,00
		<b>3.0</b>	<b>Rua Izidro Gomes de Sá</b>				<b>82 458,95</b>
		<b>3.1</b>	<b>PLACA DE OBRA</b>				<b>0,00</b>
SINAPI PB	74209/1	3.1.1	PLACA DE OBRA EM CHAPA DE ACO GALVANIZADO	M2	0,00	396,59	0,00
		<b>3.2</b>	<b>CAPEAMENTO</b>				<b>82 458,95</b>
SINAPI PB	72942	3.2.1	PINTURA DE LIGACAO COM EMULSAO RR-1C	M2	2 748,56	1,77	4 864,95
SINAPI PB	95992	3.2.2	CONSTRUÇÃO DE PAVIMENTO COM APLICAÇÃO DE CONCRETO BETUMINOSO USINADO A QUENTE (CBUQ), BINDER, COM ESPESSURA DE 3,0 CM - EXCLUSIVE TRANSPORTE. AF_03/2017	M3	38,97	900,50	35 092,49
SINAPI PB	95990	3.2.3	CONSTRUÇÃO DE PAVIMENTO COM APLICAÇÃO DE CONCRETO BETUMINOSO USINADO A QUENTE (CBUQ), CAMADA DE ROLAMENTO, COM ESPESSURA DE 3,0 CM - EXCLUSIVE TRANSPORTE. AF_03/2017	M3	38,97	967,49	37 703,09
SINAPI PB	-	3.2.4	TRANSPORTE DE EMULSÃO RR-1C (PINTURA DE LIGAÇÃO), EM RODOVIA PAVIMENTADA (REFINARIA → OBRA)	M2	2 748,56	0,11	302,34
SINAPI PB	93596	3.2.5	TRANSPORTE COM CAMINHÃO BASCULANTE DE 10 M3, EM VIA URBANA PAVIMENTADA, DMT ACIMA DE 30 KM (UNIDADE: TXKM). AF_04/2016	TXKM	3 444,99	0,57	1 963,64
SICRO DNIT PB	5213401	3.2.6	PINTURA DE FAIXA - TINTA BASE ACRÍLICA - ESPESSURA DE 0,6 MM	M2	4,00	28,28	113,12
DER PB	06.200.00	3.2.7	SINALIZAÇÃO VERTICAL, C CHAPAS PLANAS DE AÇO ZINCADO Nº16 CONFORMIDADE C NORMA ABNT NBR 11904:2015, SUPORTE DE FIXAÇÃO EM SECÇÃO QUADRADA DE 3" MADEIRA DE LEI, PINTADO DUAS DEMÃOS, TINTA A VASE DE BORRACHA CLORADA OU ESMALTE SINTÉTICO BRANCO, COM FIXAÇÃO, PARAFUSOS, ARRUELAS, PORCAS E ELEMENTOS METALICOS GALVANIZADOS, PELICULAS RETO REFLETIVA TIPO III A, EM ACORDO NORMA NBR 14644/2013	m2	6,00	403,22	2 419,32

*Cláudio Antônio M. de Sousa*  
Prefeito Municipal

PROGRAMA:	Infraestrutura Turística	
CONCEDENTE:	Ministério das Cidades	
CONTRATO:	Município de São José da Lagoa Tapada - PB	Encargos
OBRA:	1052949-12/2018	86,95%
CONVENENTE:	Recapeamento Asfáltico em Via Pública Urbana	B.D.I.
REF. PREF. DE PREÇOS:	SINAPI PB - Setembro/2018	28,15%

**PLANILHA ORÇAMENTÁRIA RESUMO**

ITEM	DESCRIÇÃO DOS SERVIÇOS	VALORES (R\$)
0.0	<b>Recapeamento Asfáltico em Via Pública Urbana</b>	<b>366 920,33</b>
1.0	Rua José Dias Fortes Rodrigues	124 762,05
2.0	Rua Ananias Sarmiento	159 699,33
3.0	Rua Izidro Gomes de Sá	82 458,95

  
 Cláudio Antônio M. de Sousa  
 Prefeito Municipal







Agente promotor/executor  
Município de São José da Lagoa Tapada - PB

Programa  
Planejamento Urbano

**Cronograma Físico-Financeiro Individual/Global - Contrapartida Financeira**

Modalidade  
Apoio a Política Nacional de Desenvolvimento Urbano

Agente financeiro  
Ministério das Cidades

Nome do empreendimento  
Recapeamento Asfáltico em Via Pública Urbana

Valor de financiamento/repassse  
R\$

366 920,33

Localização  
Diversas Ruas

Tipo de obra/serviço  
INFRA-ESTRUTURA

Item	Discriminação dos serviços	Peso (%)	Valor das obras/serviços (R\$)	Concedente R\$	Mês 04	
					Proponente R\$	%
1.0	Rua José Dias Fortes Rodrigues	34,00	124 762,05	-	-	-
2.0	Rua Ananias Sarmento	43,52	159 699,33	-	-	-
3.0	Rua Izidro Gomes de Sá	22,47	82 458,95	49 302,04	173,33	60,00%
<b>Total simples</b>			<b>366 920,33</b>	<b>49 302,04</b>	<b>173,33</b>	<b>13,48%</b>
<b>Total acumulado</b>			<b>366 920,33</b>	<b>365 634,91</b>	<b>1 285,43</b>	<b>100,00%</b>

São José da Lagoa Tapada - PB, 22/01/2019  
Local/Data

Resp. Técnico (CREA e assinatura do responsável)

*Eugenheiro Civil*

Proponente

Lincoln Cortes de Lira Jr.  
Eugenheiro Civil  
CREA/PB: 160.814.689-8





ESTADO DA PARAÍBA  
PREFEITURA MUNICIPAL DE SÃO JOSÉ DA LAGOA TAPADA

## ANEXO V

### Memorial Descritivo e Especificações Técnicas



**ESTADO DA PARAÍBA**  
**PREFEITURA MUNICIPAL DE SÃO JOSÉ DA LAGOA TAPADA**

**1. GENERALIDADES**

O presente memorial tem por finalidade estabelecer as condições que presidirão a instalação e o desenvolvimento das obras e serviços relativos à pavimentação de vias no município de São José da Lagoa Tapada – PB.

**- Disposições Gerais**

Os serviços contratados serão executados, rigorosamente, de acordo com as normas a seguir:

- Os materiais empregados deverão ser de primeira qualidade e, salvo disposto em contrário ou identificado na planilha orçamentária, serão fornecidos pela empreiteira.
- Não será permitida a alteração das especificações dos materiais, exceto a juízo da fiscalização e com autorização por escrito da mesma.
- A mão-de-obra a empregar, especializada sempre que necessário, será de primeira qualidade e acabamento será esmerado.
- Serão impugnados pela fiscalização todos os trabalhos que não satisfaçam às condições contratuais.
- Ficará a empreiteira obrigada a demolir e refazer os trabalhos rejeitados, logo após o recebimento da ordem de serviço correspondente, ficando por sua conta exclusiva as despesas decorrentes desses serviços.
- Todos os elementos e insumos constantes no escopo da construção devem obedecer às especificações aqui fixadas, não devendo ser utilizados elementos com qualidade inferior aos especificados em planilha.
- Alguns itens são mencionados apenas em planilha orçamentária, estes também devem obediência ao presente memorial.
- Os serviços devem ser aferidos no momento de sua execução;
- Os quantitativos estimados e apresentados em planilha serão objetos de adequação à demanda real executada;
- A visita técnica serve para que a empresa realize a sua prévia avaliação dos serviços a serem executados. Alguma sub-composição que eventualmente seja considerada necessária deve ser inserida nos itens principais do orçamento, pois não serão aceitos os pedidos de suplementação relativos a serviços dessa natureza;
- Os serviços serão executados em estrita e total observância às indicações constantes em plantas e memoriais. No caso de dúvidas quanto às dimensões de projeto e medidas das cotas, dar-se-á prioridade aos valores cotados;
- Maiores esclarecimentos serão prestados pela fiscalização e/ou pelos responsáveis pelo projeto que procederão as verificações e aferições que julgarem oportunas;
- Durante a execução dos serviços, todas as superfícies atingidas pela obra deverão ser recuperadas utilizando-se material idêntico ao existente no local, procurando obter perfeita homogeneidade com as demais superfícies circundantes. Todo e qualquer dano causado à instalação da área por elementos ou funcionários da empreiteira deverá ser reparado sem ônus;



**ESTADO DA PARAÍBA**  
**PREFEITURA MUNICIPAL DE SÃO JOSÉ DA LAGOA TAPADA**

- A contratada deverá providenciar sob suas expensas o barracão da obra, adotando as providências necessárias para o início dos serviços. Incluem-se neste item a localização, preparo e disponibilização no local da obra de todos os equipamentos, mão-de-obra, materiais e instalações necessários à execução dos serviços contratados.
- Será de natureza provisória, indispensável ao funcionamento do canteiro de obras, de maneira a dotá-la de funcionalidade, organização, segurança e higiene, durante todo o período em que se desenvolverá a obra, a obediência à Norma NR 18 – Condições e Meio Ambiente de Trabalho na indústria da construção.
- Barracão para escritório de obra disporá de instalações necessárias para o bom andamento dos serviços:
  - Mesas de trabalho e de reunião, geladeira, filtro, iluminação elétrica, telefone e fax quando necessários;
  - Instalações sanitárias completas.
  - De acordo as condições do ambiente, terão ventilação forçada ou ar condicionado (neste caso será necessário a adoção de forro térmico, o que poderá ser obtido com placas de isopor). A depender do porte da obra, será do tipo padrão pequeno, médio ou grande.
- As instalações sanitárias deverão ser construídas observando-se as seguintes características:
  - Ter portas de acesso que impeçam o devassamento e mantenham o resguardo conveniente;
  - Ter pisos impermeáveis e antiderrapantes;
  - Estar situadas afastadas do local destinado às refeições;
  - Ter ventilação e iluminação adequadas;
  - Possuir as instalações elétricas adequadamente protegidas;
  - Ter pé-direito mínimo de 2,50m;
  - Estar situadas em local de fácil e seguro acesso, não sendo permitido deslocamento superior a 2km do posto de trabalho;
- As instalações poderão ser executadas em madeira, devendo, entretanto, ser pintadas a óleo para que sejam laváveis e duráveis.
- Toda instalação sanitária de obra deverá atender, no mínimo, às seguintes especificações:
  - Conter Lavatórios;
  - Serão dimensionados na proporção de 01 conjunto para cada grupo de 20 trabalhadores ou fração;
  - Serão individuais ou coletivos, do tipo calha revestida internamente com azulejos;
  - Possuirão as respectivas torneiras, sendo espaçadas de 0,60 m nos lavatórios coletivos;
  - Serão ligados à rede de esgotos quando houver ou, caso contrário, diretamente ao sumidouro, sem passar pela fossa;
  - Deverão ser previstos recipientes para coleta de papeis usados ao lado dos lavatórios;



**ESTADO DA PARAÍBA**  
**PREFEITURA MUNICIPAL DE SÃO JOSÉ DA LAGOA TAPADA**

- Conter Vasos sanitários;
- Serão dimensionados na proporção de 01 conjunto para cada grupo de 20 trabalhadores ou fração;
- Serão instalados em gabinetes com um mínimo de 1,00 m<sup>2</sup>, possuindo porta com trinco interno;
- Os gabinetes terão divisórias com altura mínima de 1,80 m e possuirão recipiente com tampa para depósito de papeis usados;
- As peças serão de louça e possuirão sifão;
- Terão caixa de descarga alimentada automaticamente;
- Será ligado à rede de esgotos, quando houver ou, caso contrário, ao sistema fossa-sumidouro projetado para esse fim.

Todas as instalações provisórias deverão ser construídas de acordo com os padrões da Contratante, conforme instruções de instalações provisórias previamente aprovados pela Fiscalização.

A obra não será iniciada sem que a Contratada encaminhe à Fiscalização cópias dos documentos exigidos nesta especificação e no contrato, destacando-se, dentre eles:

- A matrícula da obra no INSS;
- A ART de execução da obra junto ao CREA/PB.

Durante o decorrer da obra ficarão sob responsabilidade da Contratada, no tocante aos escritórios:

- A limpeza das instalações, o fornecimento de móveis e utensílios de consumo, água e energia elétrica, necessários às atividades da Fiscalização;
- A manutenção das instalações em perfeito estado de conservação e higiene;
- O fornecimento constante e contínuo de papel higiênico e remoção de lixo.

## **2. SERVIÇOS PRELIMINARES**

### **2.1 - Placa de obra em chapa de aço galvanizado.**

A contratada deverá instalar placa de obras nas dimensões 4,00m x 2,50m, em chapa de aço zincado nº 24. De acordo com a orientação da Secretaria de Comunicação de Governo e Gestão Estratégica da Presidência da República, as novas placas deverão seguir o Padrão Geral de Placas.

Deverão ser confeccionadas de acordo com cores, medidas, proporções e demais orientações contidas no manual de visual de placas de obras.

A placa deverá ser fixada pela contratada em local visível, preferencialmente no acesso principal do empreendimento ou voltada para a via que forneça melhor visualização. A contratada também deverá ser responsável pelo bom estado de conservação, inclusive quanto à integridade do padrão de cores durante todo o período de execução da obra.



**ESTADO DA PARAÍBA  
PREFEITURA MUNICIPAL DE SÃO JOSÉ DA LAGOA TAPADA**

O manual está disponível no sítio da Secretaria de Comunicação, na página principal do governo, ou pelo link: <http://www.secom.gov.br/orientacoes-gerais/publicidade/manual-de-uso-da-marca-do-governo-federal-obras.pdf/view>

Para a fixação da placa, será utilizada estrutura de madeira de lei, sendo construída com peças de 7,5 x 2,5cm e 7,5 x 7,5cm de seção transversal, e fixadas entre si por meio de pregos 18 x 30.

A estrutura de sustentação da placa será fixada ao solo por meio de escavações de 0,30m x 0,30m e 0,50m de profundidade. Após a introdução da estrutura nas escavações, observará o nivelamento e alinhamento, procedendo-se com os escoramentos e o preenchimento das escavações utilizando concreto simples.

### **3. MOVIMENTO DE TERRA**

#### **3.1 - Regularização do subleito.**

A via a ser pavimentada já possui revestimento de solo silto-arenoso sobre o terreno natural constituído por material arenoso. O conjunto apresenta capacidade de suporte suficiente para atendimento às cargas atuantes.

Nos poucos locais onde for necessário, o solo adicional deverá ser de qualidade igual ou melhor que o existente (A-2-4 HRB), aplicado com umedecimento, espalhamento e compactação, a partir da utilização de equipamentos adequados.

A liberação da regularização será feita visualmente pelo Engenheiro Fiscal da obra.

### **4. PAVIMENTAÇÃO**

#### **4.1 - Guia e meio-fio**

Guia reta: peça prismática de granito ou outra rocha de resistência equivalente, de seção retangular ou destinada a limitar a pista pavimentada, proteger o calçamento e evitar deslocamentos dos paralelepípedos, assim como proteger os passeios. Tem, em geral, comprimento máximo de 80 cm por 10 a 15 cm de largura e 40 cm de altura. Nas curvas usam-se guias retas de menor comprimento.

Meio-fio: é o conjunto de guias assentadas e alinhadas ao longo das bordas da pista.

#### **4.2 - Abertura, regularização e apiloamento das valas**

Deverá ser aberta uma vala para assentamento das guias ao longo da borda do subleito preparado, obedecendo ao alinhamento, perfil e dimensões estabelecidas no projeto. O fundo da vala deverá ser regularizado e apiloado. Para corrigir o recalque produzido pelo apiloamento, será colocada no fundo da vala uma camada do próprio material escavado que será, por sua vez, apiloado.



**ESTADO DA PARAÍBA**  
**PREFEITURA MUNICIPAL DE SÃO JOSÉ DA LAGOA TAPADA**

Com a função de proteger os bordos do pavimento ou amarrar determinadas seções, serão implantados cinturões de travamento a cada 20,00m em algumas ruas, conforme memória de cálculo, devido à grande inclinação da pista de rolamento. O piso dos cordões ficará na mesma cota do revestimento adjacente.

#### **4.3 - Assentamento das guias**

As guias serão assentadas com a face que não apresente falhas nem depressões para cima de tal forma que assuma o alinhamento e o nível do projeto. Em pontos definidos em projeto, as guias serão rebaixadas para execução de rampas de acesso, em atendimento aos parâmetros de acessibilidade estatuidos pela norma NBR 9050/2004 da ABNT.

#### **4.4 - Rejuntamento das guias**

As juntas serão tomadas com argamassa de cimento e areia com a dosagem de 1:3 em volume.

#### **4.5 - Reposição e apiloamento do material escavado**

O material escavado das valas deverá ser repostado ao lado das guias e apiloado logo que fique concluído o assentamento das mesmas.

#### **4.6 - Verificação e tolerância**

O alinhamento e perfil do meio-fio serão verificados antes do início do calçamento. Não deverá haver desvios superiores a 2 cm em relação ao alinhamento e perfil estabelecidos.

##### **4.6.1 Colchão de areia**

Quando se trata de pavimentação de ruas de tráfego leve ou pouco intenso, a execução pura e simples do assentamento do paralelepípedo sobre a base de areia tem revelado ser suficiente.

A areia poderá ser de rio ou de cava. Deve ser constituída de partículas limpas, duras e duráveis, obedecendo à seguinte granulometria:

peneira nº 3 (6,35mm) - % que passa 100%

peneira nº 200 (0,07mm) - % que passa 5% a 15%

A areia, satisfazendo às especificações, deverá ser esparramada regularmente pelo subleito preparado. Nos casos comuns em que não

Essa areia poderá servir também para o preenchimento das juntas entre os paralelepípedos.

##### **4.6.2 - Paralelepípedos (blocos irregulares)**

Os paralelepípedos deverão ser de granito ou de outras rochas satisfazendo às seguintes condições:



**ESTADO DA PARAÍBA**  
**PREFEITURA MUNICIPAL DE SÃO JOSÉ DA LAGOA TAPADA**

- Ser de granulação média ou fina, homogêneas, sem fendilhamentos e alterações, além de apresentarem condições satisfatórias de dureza e tenacidade.
- Os ensaios e as especificações mais comuns são os seguintes:
  - Resistência à compressão simples maior que  $1.000 \text{ kg/cm}^2$ ,
  - Peso específico aparente mínimo de  $2.400 \text{ kg/m}^3$ ,
  - Absorção de água após 48 h de imersão menor que 0,5 % em peso.

Nota do projetista: A inspeção visual do Engenheiro Fiscal poderá permitir a dispensa desses ensaios com base na sua experiência prática.

Os paralelepípedos devem se aproximar o máximo possível da forma prevista com faces planas e sem saliências e reentrâncias acentuadas, principalmente a face superficial do pavimento.

As arestas deverão ser linhas retas e, nos casos mais comuns, perpendiculares entre si. Em qualquer caso, as dimensões da face inferior não devem diferir mais de 2 cm das da face superior.

Nota do projetista: As dimensões são as mais variadas possíveis, podendo-se aceitar variações de 13 a 15 cm para comprimento, largura e altura.

Os paralelepípedos deverão ser assentados sobre o colchão de areia normalmente ao eixo da pista, obedecendo ao abaulamento estabelecido pelo projeto. Além disso, as juntas dos paralelepípedos de cada fiada deverão ser alternadas com relação às duas fiadas vizinhas de tal modo que cada junta fique em frente ao paralelepípedo adjacente, dentro do terço médio.

Os paralelepípedos depois de assentados deverão ser comprimidos com maço ou similar.

Os paralelepípedos, quando trazidos para o local de lançamento, poderão ser depositados sobre o subleito preparado caso não haja lugar disponível à margem da pista. Neste caso, os paralelepípedos deverão ser distribuídos em fileiras longitudinais interrompidas a cada 2,5 m para localização das linhas de referência para o assentamento.

Cravam-se ponteiros de aço ao longo da pista afastados entre si não mais que 10 m.

Marcam-se com giz, nestes ponteiros, com o auxílio de régua e nível de pedreiro, uma cota tal que, referida ao nível da guia dê a seção transversal correspondente ao abaulamento ou super-elevação estabelecida pelo projeto. Distende-se fortemente um cordel pelas marcas de giz, de ponteiro a ponteiro, pelo eixo, e outro de cada ponteiro às guias, normalmente ao eixo das pistas. Entre o eixo e a guia outros cordéis podem ser distendidos sobre os cordéis transversais, com o espaçamento não superior a 2,5 m (com ponteiros auxiliares).

Pronta a rede de cordéis, procede-se com o assentamento da primeira fileira normal ao eixo. Nessa fileira deverá haver uma junta coincidindo com o eixo da pista. Os paralelepípedos deverão ser colocados sobre a camada de areia, acertada no ato de assentamento de cada paralelepípedo de modo que sua face superior fique cerca de 1 cm acima do cordel; o calceteiro golpeia o paralelepípedo com o martelo de modo a trazer sua face superior ao nível



**ESTADO DA PARAÍBA**  
**PREFEITURA MUNICIPAL DE SÃO JOSÉ DA LAGOA TAPADA**

do cordel. Assentado o primeiro paralelepípedo, o segundo será colocado ao seu lado, tocando-o ligeiramente, formando-se juntas em função das irregularidades das faces dos blocos, este segundo, por sua vez, será assentado como o primeiro.

A fileira deverá progredir do eixo da pista para a guia dos dois lados devendo terminar junto a esta, preferivelmente, por um paralelepípedo mais comprido que o comum.

A segunda fileira deverá iniciar-se colocando-se o centro do primeiro paralelepípedo sobre o eixo da pista. Os demais serão assentados como os da primeira fila.

As juntas da terceira fila deverão, tanto quanto possível, ficar no prolongamento das juntas da primeira fila, os da quarta no prolongamento da segunda e assim sucessivamente.

Os paralelepípedos empregados numa mesma fileira deverão ter larguras praticamente iguais. As juntas longitudinais e transversais não deverão exceder 1,5 cm.

Em junções de trechos retos, alargamentos para estacionamento, curvas de pequeno raio, esquinas, cruzamentos e entroncamento devem ser aplicadas as orientações construtivas constantes do Manual de Técnicas de Pavimentação – Volume 2 – Pág, 628 a 631 – Wlastermiller de Senço – 2001.

#### **4.6.3 - Rejuntamento dos blocos**

O enchimento das juntas será feito esparramando-se uma camada de areia do assentamento sobre o calçamento forçando-se a areia, por meio de vassouradas, a penetrar nas juntas até uma profundidade de 3 a 4 cm abaixo da face superior do bloco. Essa profundidade será preenchida com argamassa de cimento (ABNT-EB-1) e areia de assentamento no traço 1:3.

#### **4.6.4 - Proteção**

Durante todo o período de construção do calçamento, deverão ser construídas valetas próprias que desviem das enxurradas. Salienta-se que não será permitido o tráfego sobre a pista em construção. Para tanto, deverá ser providenciada a sinalização necessária.

#### **4.6.5 - Verificações**

O pavimento pronto deverá ter a forma definida pelos alinhamentos, perfis, dimensões e seção transversal típica estabelecida pelo projeto, com as seguintes tolerâncias:

A face do calçamento não deverá apresentar sob uma régua de 2,5 a 3,0 m de comprimento, sobre ela disposta em qualquer direção, depressão superior a 10 mm.

Não mais de 20% dos paralelepípedos assentados numa fileira completa poderão ter comprimentos diferentes do estabelecido no projeto. Serão permitidos numa fileira completa no máximo 10% de paralelepípedos com larguras diferentes da estabelecida no projeto. Quanto à altura, os paralelepípedos não poderão ter mais de 10 % de variação dos limites estabelecidos.





**ESTADO DA PARAÍBA**  
**PREFEITURA MUNICIPAL DE SÃO JOSÉ DA LAGOA TAPADA**

Numa fileira completa, no máximo 30% das juntas poderão exceder o limite de 1,5 cm.

#### **4.6.6 - Entrega ao tráfego**

O calçamento será entregue o tráfego somente após o endurecimento da argamassa de rejuntamento.

#### **4.7 - Calçadas e Rampas de Acessibilidade**

##### **4.7.1 - Calçadas**

As calçadas serão executadas conforme indicações no desenho da seção típica, constante da prancha anexa, com as seguintes orientações:

- Serão construídas alvenarias de tijolo cerâmico 6F em uma vez com altura variável no alinhamento oposto ao meio-fio para contenção. O terreno sob a calçada será regularizado (corte ou aterro) com a devida compactação;
- Sobre o terreno regularizado serão montadas formas com tiras de madeira com espessura de 1 cm fixadas ao solo através de piquetes formando quadros de modo a resultarem juntas secas retilíneas. As tiras de madeira terão altura prevista no projeto para o piso da calçada. Os quadros terão comprimento igual à largura da calçada.
- O piso do passeio será em concreto simples traço 1:2,5:3,5 – cimento/areia/brita 25 com espessura de 7 cm;
- O lançamento do concreto deverá ser procedido em quadros alternados em etapas a cada 24 horas;
- O concreto será adensado com utilização de soquete manual ou de placa vibratória. Posteriormente, será sarrafeado com régua de alumínio, utilizando-se as formas como mestras;
- Vinte e quatro horas após a concretagem será procedida a remoção das formas. Serão então concretados os quadros vazios, seguindo-se os mesmos procedimentos anteriores. Desta maneira, serão criadas “juntas frias” que permitirão os movimentos de dilatação e retração do concreto;
- O concreto será coberto com lona, plástico ou outro material adequado para a cura. Esta cobertura poderá ser substituída por uma camada de areia de 3 cm de espessura, sendo mantida molhada por irrigação periódica durante, pelo menos, 96 horas (4 dias);
- O acabamento final será dado utilizando-se desempenadeira de aço. Este acabamento terá textura homogênea, sem marcas de agregado graúdo ou da desempenadeira;
- Caso seja necessário, visando melhorar a qualidade do acabamento, poderá ser espalhado, previamente, pó de cimento de modo uniforme sobre o concreto sarrafeado e ainda úmido, o que formará uma pasta a ser alisada com a desempenadeira.

##### **4.7.2 - Rampas de acesso**



**ESTADO DA PARAÍBA  
PREFEITURA MUNICIPAL DE SÃO JOSÉ DA LAGOA TAPADA**

As rampas de acesso serão executadas de acordo com os padrões exigidos nas normas técnicas da ABNT em especial a NBR 9050/84 conforme indicações do projeto. O procedimento construtivo será o mesmo das calçadas.

#### **4.8 – Sinalização Vertical**

As placas de sinalização vertical a serem utilizadas encontram-se indicadas nos desenhos anexos e deverão ser construídas conforme as normas do CONTRAN (vide ANEXO V).

#### **4.9 – Limpeza de Obra**

Deverão retirados todos os entulhos da pista de rolamento, calçadas, canteiros, etc. e depositados em local apropriado indicado pela fiscalização. Não haverá pagamento específico para esse serviço devendo seu custo ser diluído nos demais itens.

### **5. DIVERSOS**

#### **5.1 - Placa esmaltada para identificação de rua.**

As placas para identificação das ruas deverão ser esmaltadas por vitrificação do esmalte sobre o metal a uma temperatura de 800°C, sendo sua superfície lisa e brilhosa, devendo possuir alta resistência mecânica e proteção contra intempéries. Suas cores não deverão sofrer alterações ao serem expostas aos raios solares.

As dimensões deverão ser de 45 x 25cm e terão as seguintes informações:

- Nome do logradouro, em tamanho de fonte proporcional as dimensões especificadas;
- Código de Endereçamento Postal - CEP, fornecido pelo Sistema de Correios e Telégrafos;

Conforme Modelo:

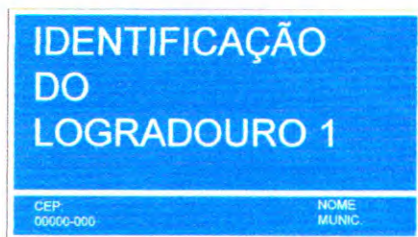

**Modelo de Placa esmaltada para identificação de rua**



ESTADO DA PARAÍBA  
PREFEITURA MUNICIPAL DE SÃO JOSÉ DA LAGOA TAPADA

## ANEXO VI

### Sinalização Vertical



**ESTADO DA PARAÍBA**  
**PREFEITURA MUNICIPAL DE SÃO JOSÉ DA LAGOA TAPADA**  
**SINALIZAÇÃO VERTICAL**

## 1 Introdução

A sinalização vertical é um subsistema da sinalização viária, que se utiliza de sinais apostos sobre placas fixadas na posição vertical, ao lado ou suspensas sobre a pista, transmitindo mensagens de caráter permanente ou, eventualmente, variável, mediante símbolos e/ou legendas preestabelecidas e legalmente instituídas.

A sinalização vertical tem a finalidade de fornecer informações que permitam aos usuários das vias adotar comportamentos adequados, de modo a aumentar a segurança, ordenar os fluxos de tráfego e orientar os usuários da via.

A sinalização vertical é classificada segundo sua função, que pode ser de:

- regulamentar as obrigações, limitações, proibições ou restrições que governam o uso da via;
- advertir os condutores sobre condições com potencial risco existentes na via ou nas suas proximidades, tais como escolas e passagens de pedestres;
- indicar direções, localizações, pontos de interesse turístico ou de serviços e transmitir mensagens educativas, dentre outras, de maneira a ajudar o condutor em seu deslocamento.

Os sinais possuem formas padronizadas, associadas ao tipo de mensagem que pretende transmitir (regulamentação, advertência ou indicação).

Todos os símbolos e legendas **devem** obedecer a diagramação dos sinais contida neste Manual.

## 2 Princípios da sinalização de trânsito

Na concepção e na implantação da sinalização de trânsito, **deve-se** ter como princípio básico as condições de percepção dos usuários da via, garantindo a real eficácia dos sinais.

Para isso, é preciso assegurar à sinalização vertical os princípios a seguir descritos:

- a) **Legalidade**  
Código de Trânsito Brasileiro - CTB e legislação complementar;
- b) **Suficiência**  
Permitir fácil percepção do que realmente é importante, com quantidade de sinalização compatível com a necessidade;
- c) **Padronização**  
Seguir um padrão legalmente estabelecido, e situações iguais devem ser sinalizadas com os mesmos critérios;
- d) **Clareza**  
Transmitir mensagens objetivas de fácil compreensão;
- e) **Precisão e confiabilidade**



**ESTADO DA PARAÍBA**  
**PREFEITURA MUNICIPAL DE SÃO JOSÉ DA LAGOA TAPADA**

Ser precisa e confiável, corresponder à situação existente;

Ter credibilidade;

**f) Visibilidade e legibilidade**

Ser vista à distância necessária;

Ser lida em tempo hábil para a tomada de decisão;

**g) Manutenção e conservação**

Estar permanentemente limpa, conservada, fixada e visível.

### **3 CONSIDERAÇÕES GERAIS SOBRE SINALIZAÇÃO DE REGULAMENTAÇÃO**

#### **3.1 Definição e função**

A sinalização vertical de regulamentação tem por finalidade transmitir aos usuários as condições, proibições, obrigações ou restrições no uso das vias urbanas e rurais. Assim, o desrespeito aos sinais de regulamentação constitui infrações, previstas no capítulo XV do Código de Trânsito Brasileiro - CTB.

Pelos riscos à segurança dos usuários das vias e pela imposição de penalidades que são associadas às infrações relativas a essa sinalização, os princípios da sinalização de trânsito devem sempre ser observados e atendidos com rigor.

As proibições, obrigações e restrições devem ser estabelecidas para dias, períodos, horários, locais, tipos de veículos ou trechos em que se justifiquem, de modo que se legitimem perante os usuários.

É importante também que haja especial cuidado com a coerência entre diferentes regulamentações, ou seja, que a obediência a uma regulamentação não incorra em desrespeito à outra.



ESTADO DA PARAÍBA  
PREFEITURA MUNICIPAL DE SÃO JOSÉ DA LAGOA TAPADA

Conjunto de Sinais de Regulamentação:



### 3.2 Aspectos legais

As mensagens dos sinais de regulamentação são imperativas e seu desrespeito constitui infração, conforme capítulo XV do CTB.

As formas, cores e dimensões que formam os sinais de regulamentação são objeto de resolução do CONTRAN e **devem** ser rigorosamente seguidos, para que se obtenha o melhor



**ESTADO DA PARAÍBA**  
**PREFEITURA MUNICIPAL DE SÃO JOSÉ DA LAGOA TAPADA**

entendimento por parte do usuário. Os detalhes dos sinais aqui apresentados constituem um padrão coerente com a legislação vigente.

### **3.3 Sinais de regulamentação**

Com o objetivo de facilitar seu entendimento, escolha e aplicação, neste manual os 51 (cinquenta e um) sinais de regulamentação estão agregados em 8 (oito) grupos, alguns também em subgrupos, conforme sua natureza, função, característica e aspecto do trânsito que regulamentam.

Os grupos e subgrupos são os seguintes:

- a) Preferência de passagem;
- b) Velocidade;
- c) Sentido de Circulação;
- d) Movimentos de circulação:
  - d.1) Proibidos
  - d.2) Obrigatórios
- e) Normas especiais de circulação:
  - e.1) Controle de faixas de tráfego;
  - e.2) Restrições de trânsito por espécie e categoria de veículo;
  - e.3) Modos de operação.
- f) Controle das características dos veículos que transitam na via;
- g) Estacionamento;
- h) Trânsito de pedestres e ciclistas.

### **3.4 Características:**

#### **3.4.1 Padrões alfanuméricos**

Para mensagens complementares dos sinais de regulamentação em áreas urbanas, devem ser utilizadas as fontes de alfabetos e números dos tipos Helvética Medium, Arial, Standard Alphabets for Highway Signs and Pavement Markings ou similar. Em áreas rurais devem ser utilizadas as fontes de alfabetos e números do tipo Standard Alphabets for Highway Signs and Pavement Markings series "D" ou "E (M)".

#### **3.4.2 Retrorrefletividade e iluminação**

Os sinais de regulamentação podem ser aplicados em placas pintadas, retrorrefletivas, luminosas (dotadas de iluminação interna) ou iluminadas (dotadas de iluminação externa frontal).

Nas rodovias ou vias de trânsito rápido, não dotadas de iluminação pública as placas devem ser retrorrefletivas, luminosas ou iluminadas.

Em vias urbanas recomenda-se que as placas de "Parada Obrigatória" (R-1), "Dê a Preferência" (R-2) e de "Velocidade Máxima" (R-19) sejam, no mínimo, retrorrefletivas.



**ESTADO DA PARAÍBA**  
**PREFEITURA MUNICIPAL DE SÃO JOSÉ DA LAGOA TAPADA**

Estudos de engenharia podem demonstrar a necessidade de utilização das placas retrorrefletivas, luminosas ou iluminadas em vias com deficiência de iluminação ou situações climáticas adversas.

As placas confeccionadas em material retrorrefletivo, luminosas ou iluminadas devem apresentar o mesmo formato, dimensões e cores nos períodos diurnos e noturnos.

### **3.4.3 Materiais das placas**

Os materiais mais adequados para serem utilizados como substratos para a confecção das placas de sinalização são o aço, alumínio, plástico reforçado e madeira imunizada.

Os materiais mais utilizados para confecção dos sinais são as tintas e películas.

As tintas utilizadas são: esmalte sintético, fosco ou semifosco ou pintura eletrostática.

As películas utilizadas são: plásticas (não retrorrefletivas) ou retrorrefletivas dos seguintes tipos: de esferas inclusas, de esferas encapsuladas ou de lentes prismáticas, a serem definidas de acordo com as necessidades de projeto.

Poderão ser utilizados outros materiais que venham a surgir a partir de desenvolvimento tecnológico, desde que possuam propriedades físicas e químicas que garantam as características essenciais do sinal, durante toda sua vida útil, em quaisquer condições climáticas, inclusive após execução do processo de manutenção.

Em função do comprometimento com a segurança da via, não deve ser utilizada tinta brilhante ou películas retrorrefletivas do tipo "esferas expostas". O verso da placa deverá ser na cor preta, fosca ou semifosca.

### **3.4.4 Suporte das placas**

Os suportes devem ser dimensionados e fixados de modo a suportar as cargas próprias das placas e os esforços sob a ação do vento, garantindo a correta posição do sinal.

Os suportes devem ser fixados de modo a manter rigidamente as placas em sua posição permanente e apropriada, evitando que sejam giradas ou deslocadas.

Para fixação da placa ao suporte devem ser usados elementos fixadores adequados de forma a impedir a soltura ou deslocamento da mesma.

Os materiais mais utilizados para confecção dos suportes são aço e madeira imunizada.

Outros materiais existentes ou surgidos à partir de desenvolvimento tecnológico podem ser utilizados, desde que possuam propriedades físicas e químicas que garantam, suas características originais, durante toda sua vida útil em quaisquer condições climáticas.

- Exemplos de suportes:





ESTADO DA PARAÍBA  
PREFEITURA MUNICIPAL DE SÃO JOSÉ DA LAGOA TAPADA



Em determinados casos as placas podem ser fixadas em suportes existentes usados para outros fins, tais como, postes de iluminação, colunas ou braços de sustentação de grupos semafóricos.

Por questão de segurança e visibilidade é recomendável, quando possível, que a estrutura de viadutos, pontes e passarelas seja utilizada como suporte dos sinais, mantida a altura livre destinada à passagem de veículos.

Os suportes **devem** possuir cores neutras e formas que não interfiram na interpretação do significado do sinal. **Não devem** constituir obstáculos à segurança de veículos e pedestres.

Para sinais usados temporariamente, os suportes podem ser portáteis ou removíveis com características de forma e peso que impeçam seu deslocamento.

### 3.4.5 Posicionamento na via

A regra geral de posicionamento das placas de sinalização, consiste em colocá-las no lado direito da via no sentido do fluxo de tráfego que **devem** regulamentar, exceto nos casos previstos neste Manual.

As placas de sinalização **devem** ser colocadas na posição vertical, fazendo um ângulo de 93° a 95° em relação ao sentido do fluxo de tráfego, voltadas para o lado externo da via. Esta inclinação tem por objetivos assegurar boa visibilidade e leitura dos sinais, evitando o reflexo



**ESTADO DA PARAÍBA**  
**PREFEITURA MUNICIPAL DE SÃO JOSÉ DA LAGOA TAPADA**

especular que pode ocorrer com a incidência de faróis de veículos ou de raios solares sobre a placa.

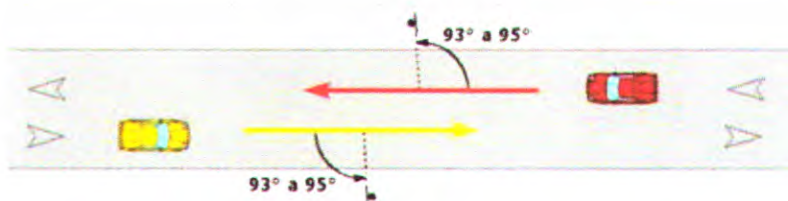

As placas suspensas podem ser utilizadas, conforme estudos de engenharia de tráfego, nas seguintes situações:

- controle de uso de faixa de trânsito;
- interseção complexa;
- três faixas ou mais por sentido;
- distância de visibilidade restrita;
- pequeno espaçamento entre interseções;
- rampas de saídas com faixas múltiplas;
- grande percentagem de ônibus e caminhões na composição do tráfego;
- falta de espaço para colocação das placas nas posições convencionais;
- volume de tráfego próximo à capacidade da via.

Nas vias rurais e urbanas de trânsito rápido, a não ser que o espaço existente seja muito limitado, recomenda-se manter uma distância mínima de 50 metros entre placas, para permitir a leitura de todos os sinais, em função do tempo necessário para a percepção e reação dos condutores, especialmente quando são desenvolvidas velocidades elevadas.

A altura e o afastamento lateral de colocação das placas de sinalização estão especificados de acordo com o tipo de via, urbana ou rural e são apresentados nas figuras a seguir.

- Posicionamento em vias urbanas:

A borda inferior da placa ou do conjunto de placas colocada lateralmente à via, **deve** ficar a uma altura livre entre 2,0 e 2,5 metros em relação ao solo, inclusive para a mensagem complementar, se esta existir.

As placas assim colocadas se beneficiam da iluminação pública e provocam menor impacto na circulação dos pedestres, assim como ficam livres do encobrimento causado pelos veículos.

Para as placas suspensas a altura livre mínima **deve** ser de 4,6 metros.



ESTADO DA PARAÍBA  
PREFEITURA MUNICIPAL DE SÃO JOSÉ DA LAGOA TAPADA

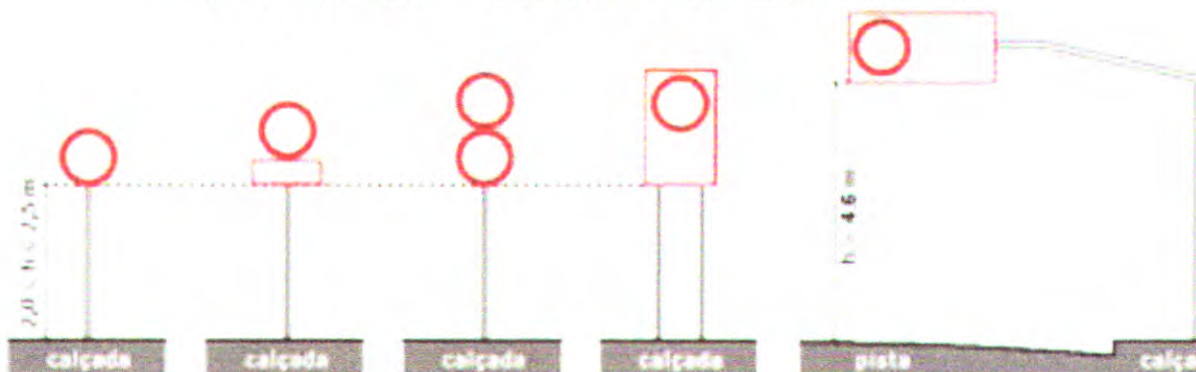

O afastamento lateral das placas, medido entre a borda lateral da mesma e da pista, **deve** ser, no mínimo, de 0,30 metros para trechos retos da via, e 0,40 metros nos trechos em curva.

Nos casos de placas suspensas, **deve** ser considerados os mesmos valores medidos entre o suporte e a borda da pista.

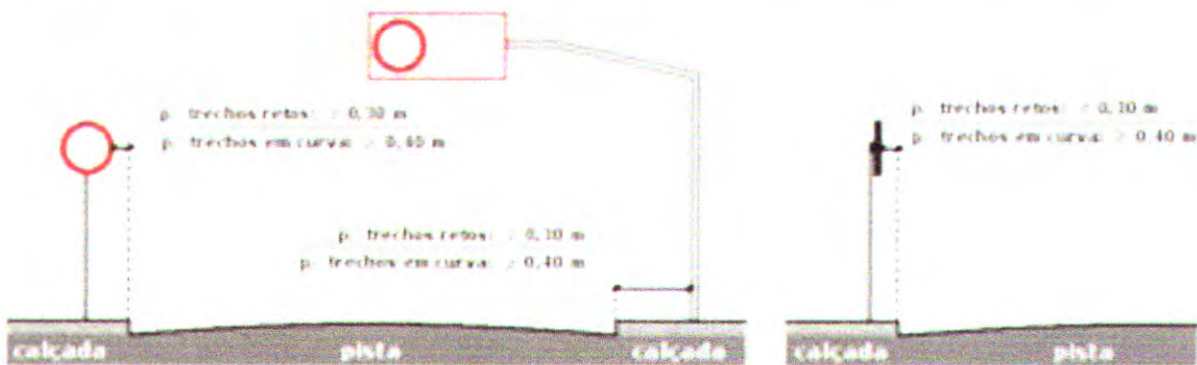

A colocação de placas laterais em vias de trânsito rápido, com características semelhantes às vias rurais, poderá ser efetuada da mesma forma à aplicada nestas últimas, desde que não obstrua a eventual circulação de pedestres.



**ESTADO DA PARAÍBA**  
**PREFEITURA MUNICIPAL DE SÃO JOSÉ DA LAGOA TAPADA**

**5.1 Regulamentação de Preferência de Passagem**

Refere-se aos sinais que determinam os fluxos de veículos que **devem** parar ou dar preferência de passagem em uma interseção. São caracterizados, a seguir, os sinais:

- R-1 - "Parada obrigatória"
- R-2 - "Dê a preferência"

<b>Sinal</b>	<b>Parada obrigatória</b>	<b>R-1</b>	
<b>Significado</b>	Assinala ao condutor que <b>deve</b> parar seu veículo antes de entrar ou cruzar a via/pista.		
<b>Princípios de utilização</b>	<p>O sinal <b>R-1</b> <b>deve</b> ser utilizado quando se deseja reforçar ou alterar a regra geral de direito de passagem prevista no art. 29, inciso III, do CTB.</p> <p>Seu uso <b>deve</b> se restringir às situações em que a parada de veículos for realmente necessária, sendo insuficiente ou perigosa a simples redução da velocidade, ou quando ocorrer uma das condições abaixo:</p> <ul style="list-style-type: none"><li>• onde o risco potencial, ou a ocorrência de acidentes, demonstre sua necessidade;</li><li>• nas interseções sem controle por semáforo, em área que tenha grande número de interseções semaforizadas;</li><li>• nas passagens de nível não semaforizadas;</li><li>• em vias transversais, junto a interseções com vias consideradas preferenciais, devido suas condições geométricas, de volume de tráfego ou continuidade física;</li><li>• em interseções em que a via considerada secundária apresenta visibilidade restrita.</li></ul>		
<b>Posicionamento na via</b>	<p>A placa <b>deve</b> ser colocada no lado direito da via/pista, o mais próximo possível do ponto de parada do veículo.</p> <p>Em pistas com sentido único de circulação, em que o posicionamento da placa à direita não apresente boas condições de visibilidade, este sinal pode ser repetido ou colocado à esquerda.</p>		

Sinais Regulamentação – Pref. Pass. 39



ESTADO DA PARAÍBA  
PREFEITURA MUNICIPAL DE SÃO JOSÉ DA LAGOA TAPADA

Em pistas com sentido único de circulação, com duas ou mais faixas de trânsito, com grande volume de tráfego, recomenda-se o uso de placa contendo o sinal R-1 em ambos os lados.

Quando a via secundária interceptar a via que tem preferência de passagem em ângulo agudo, a posição da placa R-1 deve ser tal que não gere dúvidas aos usuários.

Em vias urbanas, a placa deve ser colocada no máximo a 10,0 m do prolongamento do meio-fio ou do bordo da pista transversal.

Em vias rurais, a placa deve ser colocada no mínimo a 1,5 m, e no máximo a 15,0 m do prolongamento do meio-fio ou do bordo da pista transversal.

A placa pode ser utilizada suspensa sobre a pista.

Exemplos de aplicação



Fig. 9 via urbana

Fig. 10 via urbana



Fig. 11 via urbana

Fig. 12 via urbana



ESTADO DA PARAÍBA  
PREFEITURA MUNICIPAL DE SÃO JOSÉ DA LAGOA TAPADA

R-1

Parada Obrigatória



**CORES:**

**Fundo:** Vermelho Refletivo  
**Orla Interna:** Branco Refletivo  
**Orla Externa:** Vermelho Refletivo  
**Letras:** Branco Refletivo  
**Verso:** Preto Fosco

**LETRAS:**

Serie D ou E, texto centralizado.

VIA	DIMENSÕES (mm)		
	Lado	Malha	a
URBANA	250	12,50 x 12,50	72
	350	17,50 x 17,50	101
	400	20 x 20	115
RURAL	350	17,50 x 17,50	101
	400	20 x 20	115
	480	24 x 24	138

**Nota:**

As dimensões dos sinais deverão ser definidas conforme o tipo de via, especificado no item 4.6 "dimensões".



ESTADO DA PARAÍBA  
PREFEITURA MUNICIPAL DE SÃO JOSÉ DA LAGOA TAPADA

## ANEXO VII

### Plantas



**AIR PERMITS**

PERMIT TO CONSTRUCT

NO. 123456789

ISSUED ON: 15/05/2024

VALID UNTIL: 15/05/2025

PROJECT: [Project Name]

APPLICANT: [Applicant Name]

ADDRESS: [Address]

DATE OF ISSUE: 15/05/2024

ISSUED BY: [Official Name]

OFFICE: [Office Name]

REMARKS: [Remarks]

APPROVED BY: [Official Name]

DATE: 15/05/2024

SCALE: 1:500

PROJECT NO: [Project No]

DATE OF ISSUE: 15/05/2024

ISSUED BY: [Official Name]

OFFICE: [Office Name]

REMARKS: [Remarks]

APPROVED BY: [Official Name]

DATE: 15/05/2024



**AIR PERMITS**

PERMIT TO CONSTRUCT

NO. 123456789

ISSUED ON: 15/05/2024

VALID UNTIL: 15/05/2025

PROJECT: [Project Name]

APPLICANT: [Applicant Name]

ADDRESS: [Address]

DATE OF ISSUE: 15/05/2024

ISSUED BY: [Official Name]

OFFICE: [Office Name]

REMARKS: [Remarks]

APPROVED BY: [Official Name]

DATE: 15/05/2024

SCALE: 1:500

PROJECT NO: [Project No]

DATE OF ISSUE: 15/05/2024

ISSUED BY: [Official Name]

OFFICE: [Office Name]

REMARKS: [Remarks]

APPROVED BY: [Official Name]

DATE: 15/05/2024

**AIR PERMITS**

PERMIT TO CONSTRUCT

NO. 123456789

ISSUED ON: 15/05/2024

VALID UNTIL: 15/05/2025

PROJECT: [Project Name]

APPLICANT: [Applicant Name]

ADDRESS: [Address]

DATE OF ISSUE: 15/05/2024

ISSUED BY: [Official Name]

OFFICE: [Office Name]

REMARKS: [Remarks]

APPROVED BY: [Official Name]

DATE: 15/05/2024

SCALE: 1:500

PROJECT NO: [Project No]

DATE OF ISSUE: 15/05/2024

ISSUED BY: [Official Name]

OFFICE: [Office Name]

REMARKS: [Remarks]

APPROVED BY: [Official Name]

DATE: 15/05/2024